

STADT REGENSBURG



STATISTISCHER BERICHT

* 1. Vierteljahr 1956 *

Herausgegeben von der Statistischen Abteilung der Stadt Regensburg

Nachdruck nur mit Quellenangabe gestattet

Inhaltsübersicht

=====

I. Wohnbevölkerung.....	Seite	3
II. Bevölkerungsbewegung.....	"	3,4
III. Wanderungsbewegung.....	"	4
IV. Gesundheitswesen.....	"	4-7
V. Soziales.....	"	7,8
VI. Bautätigkeit und Wohnungswesen.....	"	9
VII. Wirtschaft und Versorgung.....	"	9-13
VIII. Finanzen.....	"	13
IX. Verkehr.....	"	14-17
X. Öffentliche Sicherheit.....	"	17, 18
XI. Kultur.....	"	19
XII. Witterung.....	"	19

Anhang

=====

Bevölkerungsbewegung im Jahre 1955	"	20
Betrachtung der Todesursachen und Sterblichkeitsziffern im Jahre 1955	"	21
Graphische Darstellung über Eheschließungen, Geburten und Sterbefälle für das Jahr 1955	"	22
Graphische Darstellung über Einwohnerzahlen und Verkehrsunfälle für das Jahr 1955	"	23
Fortgeschriebene Bevölkerung am 31.12.1955 nach Stadtbezirken, Altersklassen und Geschlecht	"	24-26
Fortgeschriebene Bevölkerung am 31.12.1955 nach Stadtbezirken und Familienstand	"	27
Fortgeschriebene Bevölkerung am 31.12.1955 nach Stadtbezirken und Religionszugehörigkeit	"	28

Die Fortschreibung der Bevölkerung wird durchgeführt :

- 1) aus der natürlichen Bevölkerungsbewegung der Geburten und Sterbefälle auf Grund der standesamtlichen Beurkundungen der ortsansässigen Bevölkerung ;
- 2) aus der Wanderungsbewegung aller Zuzüge und Wegzüge.

In der Einwohnerzahl sind die Vertriebenen und Zugewanderten, sowie die Ausländer mit inbegriffen.
(Zugewanderte: " Personen, die am 1.9.1939 in Berlin, der sowjetischen Besatzungszone oder im Saargebiet gewohnt haben. ")

	Januar	Februar	März
<u>I. Wohnbevölkerung</u>			
<u>Fortgeschriebene Bevölkerung:</u> (vorläufig ermittelte Zahlen)	124 346	124 224	124 183
darunter:			
1. männlich	57 651	57 520	57 490
2. weiblich	66 695	66 704	66 693
davon:			
3. Ausländer	1 953	1 941	1 944
4. Vertriebene	22 463	22 463	22 561
5. Zugewanderte	3 983	3 983	4 073
<u>II. Bevölkerungsbeziehung</u>			
<u>1. Eheschließungen insgesamt:</u>	41	81	71
davon:			
a) Beide Deutsche	34	72	69
b) Mann Deutscher-Frau Ausländerin	-	-	-
c) Mann Ausländer-Frau Deutsche	6	8	2
d) Beide Ausländer	1	1	-
<u>2. Lebengeborene (ohne Ortsfremde)</u> insgesamt	114	159	151
a) männlich ehelich	47	70	60
männlich unehelich	7	9	13
b) weiblich ehelich	47	58	68
weiblich unehelich	13	22	10
<u>3. Totgeborene (ohne Ortsfremde)</u>			
a) ehelich	-	2	4
b) unehelich	-	-	2
<u>4. Gestorbene (ohne Ortsfremde)</u> insgesamt	101	140	119
a) männlich	53	65	61
b) weiblich	48	75	58
<u>5. Geburten- oder Sterbcüberschub</u> (aus 2 und 4)	+ 13	+ 19	+ 32

	Januar	Februar	März
<u>Todesursachen der ortsansässigen Gestorbenen</u>			
Typhus u. Paratyphus	-	-	-
Tbc. der Atmungsorgane	3	2	1
Tbc. anderer Organe	-	-	-
Krebs u.a. bösartige Neubildungen	13	27	21
Gehirnblutung	2	5	8
Herzkrankheiten	36	51	34
Lungenentzündung	7	2	5
Altersschwäche	6	11	20
Selbstmord	1	-	2
Verunglückungen	7	2	7
Sonstige Ursachen	26	40	21
zusammen (wie bei 4)	101	140	119

III. Wanderungsbewegung

a) Zugezogene Personen	598	468	437
b) Weggezogene Personen	481	609	510
c) Wanderungsgewinn- oder Verlust	+ 117	- 141	- 73
d) Umgezogene Personen innerhalb der Stadt	1 049	851	742

IV. Gesundheitswesen

1. Erkrankungsfälle von übertragbaren anzeigepflichtigen Krankheiten

Diphtherie	-	1	2
Genickstarre	1	1	-
Kindbettfieber	-	-	-
Keuchhusten	-	2	-
Scharlach	16	11	12
Typhus u. Paratyphus	2	1	-
Kinderlähmung	-	-	-
Malaria	-	-	-
Krätze	-	-	-

	Januar	Februar	März
<u>2. Tuberkulosenstatistik</u>			
a) Bestand an aktiv erkrankten Personen am Monatsende insgesamt	826	830	829
davon:			
offene Tbc. der Atmungsorgane	361	366	361
aktiv geschlossene Tbc. der Atmungsorgane	367	365	368
aktiv Tbc. sonstiger Organe	98	99	100
b) Gesamtzahl der im Berichtsmonat untersuchten Personen einschließlich Reihenuntersuchungen	803	740	887
<u>3. Krankenanstalten</u>			
a) Ständig aufgestellte Betten in staatl.städt.und privaten Krankenanstalten im Stadtgebiet	3 503	3 522	3 503
b) Verpflegungstage monatlich	97 103	99 602	101 112
c) Durchschnittliche Belegung pro Tag	3 151	3 361	3 354
d) Im Laufe des Monats verpflegte Kranke	5 313	5 630	5 730
Aufnahmebestand	2 674	3 312	3 416
Zugang	2 666	2 303	2 297
Abgang	2 028	2 199	2 762
Endbestand	3 312	3 416	2 951
<u>4. Krankenkasse</u>			
a) <u>Allgemeine Ortskrankenkasse</u>			
Mitglieder insgesamt einschließlich Rentner	107 485	107 051	110 660
davon:			
Pflichtmitglieder	63 693	63 133	66 802
Krankenstand der Pflichtmitglieder absolut	2 213	2 915	1 980
in ‰	3,47	4,62	2,96

		Januar	Februar	März
<u>b) Betriebskrankenkasse</u>				
Mitglieder insgesamt einschließlich Rentner		2 809	2 786	2 765
davon:				
Pflichtmitglieder		2 484	2 466	2 432
Krankenstand der Pflichtmit- glieder absolut		136	177	108
in %		5,34	7,19	4,44
<u>5. Städt. Untersuchungsanstalt</u>				
(a) untersucht	(b) beanstandet			
Fleisch-Wurst-u. Fischwaren	a	-	-	-
	b	-	-	-
Milch-u. Molkereiprodukte	a	16	14	32
	b	-	-	-
Margarine, Speisefette u. Öle	a	4	7	6
	b	-	-	-
Brot, Backwaren, Mehl u. Produkte	a	7	-	24
	b	-	-	-
Wein, Bier, Branntwein, u. alkohol- freie Getränke	a	4	3	27
	b	1	-	-
Gewürze, Würzen, Essig	a	14	-	11
	b	-	-	-
Fruchtsäfte, Gelee, Marmelade, Obst u. Trockenobst	a	-	-	2
	b	-	-	-
Honig, Zuckerwaren	a	10	-	15
	b	-	-	-
Konserven, Dauerwaren	a	-	-	-
	b	-	-	-
Kaffee, Tee, Kakaowaren	a	1	-	-
	b	-	-	-
Sonstige Nahrungs- u. Genuß- mittel	a	31	-	6
	b	1	-	-
Sonstige Waren	a	12	1	29
	b	-	-	1
Textilwaren	a	-	-	2
	b	-	-	-
Medizinische Untersuchungen	a	78	62	76
	b	-	1	-

	Januar	Februar	März
<u>6. Sanitätskolonne</u>			
a) Krankentransporte insgesamt	861	915	984
davon bei Tag	754	818	861
davon bei Nacht	107	97	123
b) Transporte von 0 - 5 km	348	367	399
Transporte von 5 - 20 km	298	336	378
Transporte von 20 - mehr km	215	212	207
c) Infektionskranke	24	12	21
Intern u. chirurg. Kranke	791	830	891
Gynäkologisch	38	68	61
Geisteskrank	8	5	11

V. Soziales

=====

1. Offene Fürsorge

Laufend unterstützte Parteien
am Ende des Monats

A. Kriegsfolgehilfe

927

B. Allgemeine Fürsorge

1 436

C. Fürsorge insgesamt

2 363

darunter:

Hilfsbedürftige über 65 Jahre
hiervon mit anderweitigen
öffentlichen Sozialleistungen

407

205

Arbeitslose unter 65 Jahre
hiervon mit anderweitigen
öffentlichen Sozialleistungen

244

63

Pflegekinder

103

Gesamtzahl der laufend unterstütz-
ten Personen insgesamt (C)

3 552

Ausgaben in der Offenen Fürsorge (A)

1. Laufende Unterstützungen

a) Fürsorge für Zugewanderte DM

8.823.41

b) Übrige Fürsorge DM

684.175.74

2. Einmalige Unterstützungen der
offenen wirtschaftl. Fürsorge

a) Fürsorge für Zugewanderte DM

2.135.52

b) Übrige Fürsorge DM

319.483.40

Januar - März

3. Einmalige Unterstützungen der offenen gesundheitl. Fürsorge		
a) Fürsorge für Zugewanderte	DM	2.280.96
b) Übrige Fürsorge	DM	104.482.92
4. Insgesamt		
a) Fürsorge für Zugewanderte	DM	13.239.89
b) Übrige Fürsorge	DM	1.108.142.06

2. Lastenausgleich

	Januar	Februar	März
a) Eingereichte Anträge auf Schadensfeststellung nach dem Feststellungsgesetz bis Monatsende	17 374	17 434	17 498
b) Unterhaltshilfe und Entschädigungsrente lfd. Fälle (Parteien) im Berichtsmonat	2 422	2 422	2 423
Laufender Aufwand hierfür in 1 000 DM	168	166	167
c) Hausratsentschädigung (Hausratshilfe) eingereichte Anträge bis Ende des Monats	14 930	14 971	15 041
hiervon wurden als 1. Rate bewilligt	10 575	10 579	10 849
Summe der bewilligten Beträge in 1 000 DM	6.646	6.648	7.068
d) Aufbaudarlehen für gewerbl. Wirtschaft und freie Berufe (ohne Landwirtschaft) eingereichte Anträge bis Ende des Monats	582	582	593
hiervon wurden bewilligt	217	217	221
Summe der bewilligten Beträge in 1 000 DM	1.136	1.136	1.160
e) Aufbaudarlehen für den Wohnungsbau eingereichte Anträge bis Ende des Monats	946	961	985
hiervon wurden bewilligt	454	482	492
Summe der bewilligten Beträge in 1 000 DM	1.610	1.697	1.736

	Januar	Februar	März
<u>VI. Bautätigkeit und Wohnungswesen</u>			
<u>1. Bestand Ende des Vormonats</u>			
a) Wohnungen	30 299	30 326	30 318
b) Wohnräume über 6 qm	108 454	108 569	108 550
<u>2. Nettozugang ¹⁾ im Berichtsmonat</u>			
a) Wohnungen	27	- 8	50
b) Wohnräume über 6 qm	115	- 19	204
<u>3. Bestand Ende des Berichtsmonat</u>			
a) Wohnungen	30 326	30 318	30 368
b) Wohnräume über 6 qm	108 569	108 550	108 754
1) Zugang aus Bautätigkeit, Freigabe von beschlagnahmten Wohnungen und Räumen, abzüg- lich Abgang durch Brand, Abbruch, Beschlagnahme usw.			

VII. Wirtschaft und Versorgung

<u>1. Arbeitsmarkt</u>			
Arbeitslose im Stadt- und Landkreis Regensburg insgesamt	11 490	12 636	10 910
davon:			
a) männlich	7 832	8 960	7 449
b) weiblich	3 658	3 676	3 461
Offene Stellen im Stadt- und Land- kreis Regensburg insgesamt	307	268	1 285
a) männlich	228	166	1 164
b) weiblich	79	102	121
Beschäftigte Arbeiter, Angestellte und Beamte im Stadt- und Landkreis Regensburg insgesamt	-	-	59 048
a) männlich	-	-	38 026
b) weiblich	-	-	21 022

		Januar	Februar	März
<u>2. Gewerbe</u>				
(a) Anmeldungen (b) Abmeldungen				
1. Industrie	a	1	-	1
	b	2	-	-
2. Handwerk	a	7	3	3
	b	32	23	12
3. Einzelhandel	a	39	18	12
	b	46	36	15
4. Vertreter u. Vermittler- gewerbe	a	22	25	10
	b	56	15	15
5. Verkehrsgewerbe	a	1	1	2
	b	9	1	4
6. Wandergewerbe (Ambul. Gewerbe)	a	256	58	50
	b	-	-	-
7. Markt - und Messescheine	a	1	-	-
	b	28	-	1
8. Sonstige	a	15	5	7
	b	19	10	13
<u>3. Industrie</u>	x)	Oktober	November	Dezember
<u>Zahl der Betriebe</u>		103	104	105
<u>1. Angestellte insgesamt</u>		2 228	2 222	2 202
a) männlich		1 479	1 474	1 459
b) weiblich		749	748	743
<u>2. Arbeiter insgesamt</u>		9 547	9 543	9 090
a) männlich		6 312	6 230	5 862
b) weiblich		3 235	3 313	3 228
<u>3. Gewerbliche Lehrlinge insges.</u>		682	677	673
a) männlich		598	593	589
b) weiblich		84	84	84
<u>4. Gesamtbeschäftigte insgesamt</u>		12 457	12 442	11 965
a) männlich		8 389	8 297	7 910
b) weiblich		4 068	4 145	4 055
<u>5. Umsatz in 1 000 DM</u>				
a) insgesamt		21.041	19.862	21.068
b) Export		790	858	980
x) Quelle: Informationsdienst des Bayer. Statistischen Landesamtes				

		Januar	Februar	März
<u>4. Städt. Schlacht- u. Viehhof</u>				
<u>Viehauf- und abtrieb</u>				
(a) Auftrieb	(b) Abtrieb			
Ochsen	a	223	287	176
	b	138	177	115
Kühe	a	900	1 195	951
	b	619	827	624
Rinder	a	289	370	327
	b	147	226	207
Bullen	a	405	587	484
	b	132	241	204
Schweine	a	4 156	5 653	4 852
	b	605	1 007	440
Kälber	a	721	815	636
	b	97	70	31
Schafe	a	45	85	88
	b	7	13	29
<u>Schlachtungen</u>				
a) <u>Großvieh:</u>				
Ochsen		79	93	51
Kühe		286	350	337
Rinder		125	131	121
Bullen		277	345	280
b) <u>Kleinvieh:</u>				
Schweine		3 551	4 643	4 378
Kälber		625	744	603
Schafe		38	73	59
Ziegen		-	-	-
c) Pferde		-	-	-
<u>5. Sparkasse</u>				
a) <u>Sparverkehr:</u>				
Anzahl der Sparkonten am Monatsende		33 629	33 841	33 945
Einlagenstand am Monatsanfang				
in 1 000 DM		16.941	17.489	17.791
Zugänge	in 1 000 DM	1.314	919	851
Abgänge	in 1 000 DM	766	617	707
Einlagenstand am Monatsende				
in 1 000 DM		17.489	17.791	17.935

	Januar	Februar	März
Mehrung oder Minderung der Spareinlagen in % des Standes am Monatsanfang + oder -	+ 3,23	+ 1,73	+ 0,81
b) <u>Depositenverkehr:</u>			
Anzahl der Depositen am Monatsende	7	8	6
Stand der Depositen am Monatsanfang in 1 000 DM	2.030	1.430	1.465
Zugänge in 1 000 DM	-	35	12
Abgänge in 1 000 DM	600	-	500
Stand der Depositen am Monatsende in 1 000 DM	1.430	1.465	977
c) <u>Scheck - Giroverkehr:</u>			
Anzahl der Girokonten am Monatsende	4 816	4 830	4 845
Stand der Creditoren am Monatsanfang in 1 000 DM	5.050	4.279	5.440
Zugänge in 1 000 DM	9.826	10.926	10.672
Abgänge in 1 000 DM	10.648	9.750	11.807
Scheckverkehr Debitoren Mehrung - Minderung in 1 000 DM	+ 51	- 15	- 53
Stand der Creditoren am Monatsende in 1 000 DM	4.279	5.440	4.252
Mehrung - Minderung der Giroeinlagen in % des Standes am Monatsanfang + oder -	- 15,28	+ 27,13	- 21,83
d) <u>Aktiv - Geschäft:</u>			
Kurz-u.mittelfristige Darlehen am Monatsende Konten in 1 000 DM	2 094 1.210	1 961 1.122	1 958 1.105
Langfristige Ausleihungen am Monatsende Konten in 1 000 DM	415 9.748	422 9.798	806 10.188
6. <u>Strom-Gas-und Wasserversorgung</u>			
a) <u>Elektrizitätswerk</u>	August	September	Oktober
Strom: in 1 000 kwh			
Erzeugung	6	2	25
Fremdbezug	3 283	3 653	4 044
Eigenbedarf und Umformverluste	64	36	71
Netzabgabe	3 225	3 593	3 998

	August	September	Oktober
Netzverluste	175	26	64
Verkauf (nutzbarer Abgabe)	3 400	3 619	4 062
darunter über Haushaltstarif	561	719	876
b) <u>Gaswerk</u>	November	Dezember	Januar
Gas: in 1 000 cbm			
Erzeugung	1 271,8	1 423,1	1 506,4
Fremdbezug	°	°	°
Netzabgabe	1 269,7	1 418,2	1 351,2
Netzverluste	102,5	261,6	152,4
Verkauf (nutzbarer Abgabe)	1 152,4	1 092,2	1 186,2
darunter über Haushaltstarif	668,1	638,5	677,8
c) <u>Wasserwerk</u>			
Wasser: in 1 000 cbm			
Förderung	537	552	525
Fremdbezug	°	°	°
Netzabgabe	537	552	525
Netzverluste	61	119	64
Verkauf (nutzbarer Abgabe)	476	433	461
davon unter Normal - Tarif	97	91	100

VIII. Finanzen

=====

	Januar	Februar	März
a) Steuern			
Grundsteuer A	DM 5 259	13 294	-
Grundsteuer B	" 71 832	717 191	76 952
Gewerbesteuer (einschl. Zweigstellensteuer)	" 210 004	1 274 097	289 460
Schankerlaubnissteuer	" 824	233	421
Zuschlag zur Grunderwerbsteuer	" 32 106	28 000	16 608
Getränkesteuer	" 30 425	34 491	36 660
Speiseeissteuer	" 170	62	6
Vergnügungssteuer	" 68 569	51 257	44 890
Hundeabgabesteuer	" 1 282	529	674
insgesamt	" 420 471	2 119 154	465 671
b) Schlüssel- u. Finanzzuweisungen	" -	668 430	-

	Januar	Februar	März
<u>IX. Verkehr</u>			
<u>1. Fremdenverkehr</u>			
<u>Hotels, Gasthöfe, Pensionen</u>			
a) Betriebe	38	38	38
b) Betten	1 108	1 108	1 108
c) Angekommene Fremde insges.	8 129	8 430	9 024
darunter Ausländer	243	286	393
d) Aus dem Vormonat verbliebene Fremde	114	218	228
e) Übernachtungen	11 390	11 922	12 185
<u>Privatquartiere</u>			
a) Vermieter	20	20	20
b) Betten	35	35	35
c) Angekommene Fremde insges.	-	-	-
darunter Ausländer	-	-	-
d) Aus dem Vormonat verbliebene Fremde	-	-	-
e) Übernachtungen	-	-	-
<u>Jugendherberge</u>			
a) Betten	130	130	130
b) Angekommene Fremde insges.	296	150	617
darunter Ausländer	5	5	7
c) Aus dem Vormonat verbliebene Fremde	-	-	-
d) Übernachtungen	1 207	1 008	1 425
<u>2. Bundesbahn</u>			
<u>Verkaufte Fahrkarten</u>			
	78 608	62 698	82 787
<u>Gepäck</u>			
Versand	t	23,3	20,4
Empfang	t	23,3	16,4
<u>Expressgut</u>			
Versand	t	244,4	235,4
Empfang	t	159,7	155,6

	Januar	Februar	März
<u>Güterverkehr</u> (öffentlich)			
a) Eilstückgut			
Versand t	67,7	66,3	88,0
Empfang t	113,2	103,7	124,6
b) Frachtstückgut			
Versand t	1 653,4	1 678,3	2 173,0
Empfang t	1 473,5	1 297,3	1 576,8
c) Wagenladungen			
Versand t	77 522,5	35 242,0	73 711,9
Empfang t	213 686,9	53 326,5	142 740,7
d) Milchverkehr			
Empfang t	20	20	23
<u>Güterverkehr</u> (nicht öffentlich)			
Versand t	5 785,8	5 614,8	7 120,0
Empfang t	6 097,7	10 988,6	13 915,9
<u>Gestellte Güterwagen</u> insgesamt	9 318	6 579	9 135
<u>Zahl der Reisezüge</u> (ohne Besatzungszüge mit planmäßigen Aufenthalt) tgl.	424	424	424
<u>3. Bundespost</u>			
Aufgegebene gewönl. Briefe	-	-	-
Aufgegebene Einschreibsendungen	22 103	21 166	22 132
Eingegangene gewönl. Briefe	-	-	-
Eingegangene Einschreibsendungen	-	-	-
Aufgegebene Wertbriefe	1 557	1 528	1 535
Aufgegebene Pakete mit und ohne Wertangabe	45 380	50 756	58 662
Eingegangene Pakete mit und ohne Wertangabe	-	-	-
Aufgegebene Telegramme	4 574	4 356	5 675
Eingegangene Telegramme	5 271	5 118	6 296
Postanweisungs- und Zahlkartenverkehr			
a) Einzahlungen Stück	96 101	90 500	102 569
b) Auszahlungen Stück	32 126	31 844	38 849
Eingegangene Postaufträge	154	178	165
Eingegangene Briefnachnahmen	12 600	9 125	15 340
Eingegangene Pakenachnahmen	6 763	5 625	10 231

	November	Dezember	Januar
Ausgeführte Ortsgespräche	749 867	808 138	658 149
Ausgeführte Ferngespräche	155 381	159 133	141 872
	Januar	Februar	März
Sprechstellen am Monatsende	12 142	12 219	12 241
Rundfunkteilnehmer am Monatsende	52 066	52 247	52 356
Fernsehrundfunkteilnehmer am Monatsende	402	451	516
<u>4. Schiffsverkehr und Güterumschlag auf der Donau</u>			
a) Ankunft der Schiffe (Zahl)	617	30	446
Lademenge in t	85 666,7	5 434,4	67 217,4
b) Abgang der Schiffe (Zahl)	583	38	424
Lademenge in t	173 690,7	5 504,8	117 493,4
Die Lademengen in t verteilen sich auf :			
c) Import (Einladung) t	.	.	.
Import (Ausladung) t	73 866,1	12 315,4	41 970,9
d) Export (Einladung) t	49 701,2	1 741,3	45 380,3
Export (Ausladung) t	.	.	.
e) Transit (Einladung) t	120 226,7	9 700,6	67 080,2
Transit (Ausladung) t	14 094,1	4 444,6	8 345,5
<u>5. Städt. Verkehrsbetriebe</u>			
1) Betriebslänge:			
a) Straßenbahn km	8,7	8,7	8,7
b) Omnibusse km	24,2	24,2	24,2
c) Obusse km	5,07	5,07	5,07
2) Gefahrene Wagenkilometer:			
a) Straßenbahn	139 850,5	129 640,0	143 895,0
b) Omnibusse	86 123,0	81 646,0	85 017,0
c) Obusse	34 476,0	33 751,0	33 890,0
3) Beförderte Personen :			
a) Straßenbahn	765 776	792 552	760 889
b) Omnibusse	353 965	371 108	349 789
c) Obusse	149 062	152 553	146 180
<u>6. Zugelassene Kraftfahrzeuge</u>			
a) Personenkraftwagen	5 402	5 459	5 639
b) Omnibusse	39	42	41

	Januar	Februar	März
c) Krafträder	4 748	4 697	4 753
d) Lastkraftwagen (einschl. Zugmaschinen, Lieferwagen und Spezialfahrzeuge.)	1 771	1 761	1 746
e) Kraftfahrzeuge insgesamt	11 960	11 959	12 179
<u>7. Verkehrsunfälle</u>			
a) Verkehrsunfallanzeigen insges.	97	126	104
b) Unfälle ohne Personenschäden	46	88	57
c) durch Verkehrsunfall getötete Personen	2	-	4
d) durch Verkehrsunfall verletzte Personen	58	42	53

X. Öffentliche Sicherheit

=====

<u>1. Kriminalstatistik</u>			
(bekanntgewordene Straftaten)			
1) Mord und Totschlag	-	-	-
2) Versuchter Mord und Totschlag	-	-	-
3) Kindestötung	-	-	-
4) Abtreibung	2	2	-
5) Fehrlässige Tötung	2	-	1
6) Körperverletzung mit tödlichem Ausgang	-	-	-
7) Gefährliche u. schw. Körperverletzung	7	1	6
8) Notzucht	1	1	3
9) Unzüchtige Handlungen mit Kindern	1	6	2
10) Unzucht zwischen Männern	-	2	2
11) Kuppelei und Zuhälterei	4	3	7
12) Alle anderen Sittlichkeitsdelikte	5	4	6
13) Raub und räuberische Erpressung	2	2	4
14) Schwerer Diebstahl	18	25	27
15) Einfacher Diebstahl	156	111	72
16) Unterschlagung	47	28	31
17) Begünstigung und Hehlerei	1	4	3
18) Betrug	150	69	81
19) Untreue	-	-	1
20) Urkundenfälschung	26	-	15

	Januar	Februar	März
21) Vorsätzliche Brandstiftung	-	-	-
22) Fahrlässige Brandstiftung	-	-	-
23) Münzdelikte	-	-	-
24) Verbrechen und Vergehen im Amt	-	-	-
25) Aufruhr, Auflauf, Landfriedensbruch	-	-	-
26) Hochverrat, Staatsgefährdung, Landesverrat	-	1	-
27) Rauschgiftdelikte	-	-	-
28) Alle sonstigen Verbrechen und Vergehen	244	219	170
<u>2. Berufsfeuerwehr</u>			
Personalstand	72	72	72
Fahrzeugstand	21	21	21
Feuermeldeanlagen	92	92	92
<u>Einsatz der Berufsfeuerwehr</u>			
a) Entstehungsbrand	3	14	9
b) Großfeuer	1	-	1
c) Mittelfeuer	-	1	1
d) Kleinf Feuer	5	4	6
e) Hilfeleistungen	12	24	69
f) Blinder Alarm	2	4	4
g) Böswilliger Alarm	2	4	4
<u>Art der Brände</u>			
a) Ganze und mehrere Gebäude	1	1	-
b) Mansarden usw.	-	-	-
c) Kamine	1	2	1
d) Zimmerbrände	-	8	3
e) Gewerbliche Räume	1	4	1
f) Kellerbrände	1	2	-
g) Gasexplosionen	-	-	-
h) Rasenbrände	-	-	8
i) Sonstige Brände	5	2	4
<u>Zeit der Brandmeldungen</u>			
a) Bei Tag (6 - 20 Uhr)	8	14	14
b) Bei Nacht (20 - 6 Uhr)	1	5	3

	Januar	Februar	März
<u>XI. Kultur</u>			
<u>Stadttheater</u>			
Opern	3	3	4
Besucherzahl	4 651	4 064	6 012
Operetten	4	5	5
Besucherzahl	5 672	3 902	4 188
Schauspiele	3	3	4
Besucherzahl	4 475	3 135	4 015
Symphoniekonzerte	-	1	-
Besucherzahl	-	669	-
Sonstige Veranstaltungen	2	1	1
Besucherzahl	1 329	86	53
<u>Lichtspieltheater</u>			
Zahl der Theater	13	13	13
Zahl der Sitzplätze	6 279	6 279	6 279
Besucherzahl	227 665	147 072	158 199
<u>Stadtmuseum</u>			
Besucher insgesamt	2 487	1 444	1 564
davon:			
Erwachsene	1 130	513	712
Schulklassen	39	26	24
Schüler	1 357	931	852
<u>Ausstellungen</u>			
Anzahl der Ausstellungen	1	1	-
Besucherzahl	1 852	1 100	-
<u>XII. Witterung</u>			
Höchste Temperatur in C	7,5	4,2	18,3
Niedrigste Temperatur in C	- 15,1	- 25,8	- 9,7
Mittlere Temperatur in C	- 0,7	- 10,9	2,6
Niederschläge, Höhe in mm	56	17	63
Heitere Tage	2	5	5
Trübe Tage	12	9	10
Sommertage	-	-	-
Frosttage	26	29	19
Zahl der Tage mit Gewitter	-	-	-
Zahl der Tage mit Nebel	5	1	-
Vorherrschende Windrichtung	SW	NO	NO

Bevölkerungsbewegung
im Jahre 1955

Gesamteinwohnerzahl am 31.12.1955	=	124 216
davon :		
männlich	=	57 587
weiblich	=	66 629
darunter :		
Vertriebene	=	22 463
Zugewanderte	=	3 983
Ausländer	=	1 948

	<u>männlich</u>	<u>weiblich</u>	<u>insges.</u>
Geburten (ortsansäßige)	376	773	1 649
Sterbefälle (ortsansäßige)	<u>671</u>	<u>600</u>	<u>1 271</u>
Geburtenüberschuß	+ 205	+ 173	+ 378
=====			

	<u>männlich</u>	<u>weiblich</u>	<u>insges.</u>
Zugezogene Personen	3 224	3 696	6 920
Fortgezogene Personen	<u>3 270</u>	<u>3 581</u>	<u>6 851</u>
Wanderungsgewinn	- 46	+ 115	+ 69
=====			

	<u>männlich</u>	<u>weiblich</u>	<u>insges.</u>
Wanderungsgewinn	- 46	+ 115	+ 69
Geburtenüberschuß	<u>+ 205</u>	<u>+ 173</u>	<u>+ 378</u>
Bevölkerungsgewinn	+ 159	+ 288	+ 447
=====			

Umgezogene Personen innerhalb des Stadtgebietes	=	10 474
Eheschließungen	=	1 088
davon :		
a) Deutsche Eheschließungen (Mann ist Deutscher)		
Deutscher Mann mit deutscher Frau	=	1 009
Deutscher Mann mit ausländischer Frau	=	3
b) Ausländische Eheschließungen (Mann ist Ausländer)		
Ausländischer Mann mit deutscher Frau	=	67
Ausländischer Mann mit ausländischer Frau	=	9

Im Jahre 1955 entfielen auf 1 000 Einwohner:

Eheschließungen	Geburten	Sterbefälle
8,7	13,2	10,3

Betrachtung der Todesursachen und Sterblichkeitsziffern
im Jahre 1955

Eine Betrachtung der Todesursachen von den im Jahre 1955 verstorbenen 1 271 Personen der Stadt Regensburg ergibt folgendes Bild:

Krebs u. a. bösartige Neubildungen	233	Personen	oder	18,33%
Herzkrankheiten	361	"	"	28,40%
Gehirnblutung	69	"	"	5,43%
Lungenentzündung	56	"	"	4,41%
Altersschwäche	101	"	"	7,94%
Tuberkulose	24	"	"	1,89%
Selbstmorde	34	"	"	2,68%
Verunglückungen	52	"	"	4,09%
alle übrigen Ursachen	341	"	"	26,83%

1 271 Personen				oder 100 %
				=====

Sterblichkeitsziffern der Herzkrankheiten in den
letzten 5 Jahren:

<u>1951</u>	<u>1952</u>	<u>1953</u>	<u>1954</u>	<u>1955</u>
281	282	304	330	361

Sterblichkeitsziffern der Tuberkulose in den
letzten 5 Jahren:

<u>1951</u>	<u>1952</u>	<u>1953</u>	<u>1954</u>	<u>1955</u>
42	22	27	20	24

Säuglingssterblichkeit in den letzten 5 Jahren
in % der ortsensäßig Lebendgeborenen :

<u>1951</u>	<u>1952</u>	<u>1953</u>	<u>1954</u>	<u>1955</u>
7,8%	6,1%	4,1%	5,2%	3,9%

Diese Vergleiche gelten nur für Sterbeziffern in Regensburg. Überörtliche Vergleiche wurden nicht angestellt.

Eheschließungen 1955

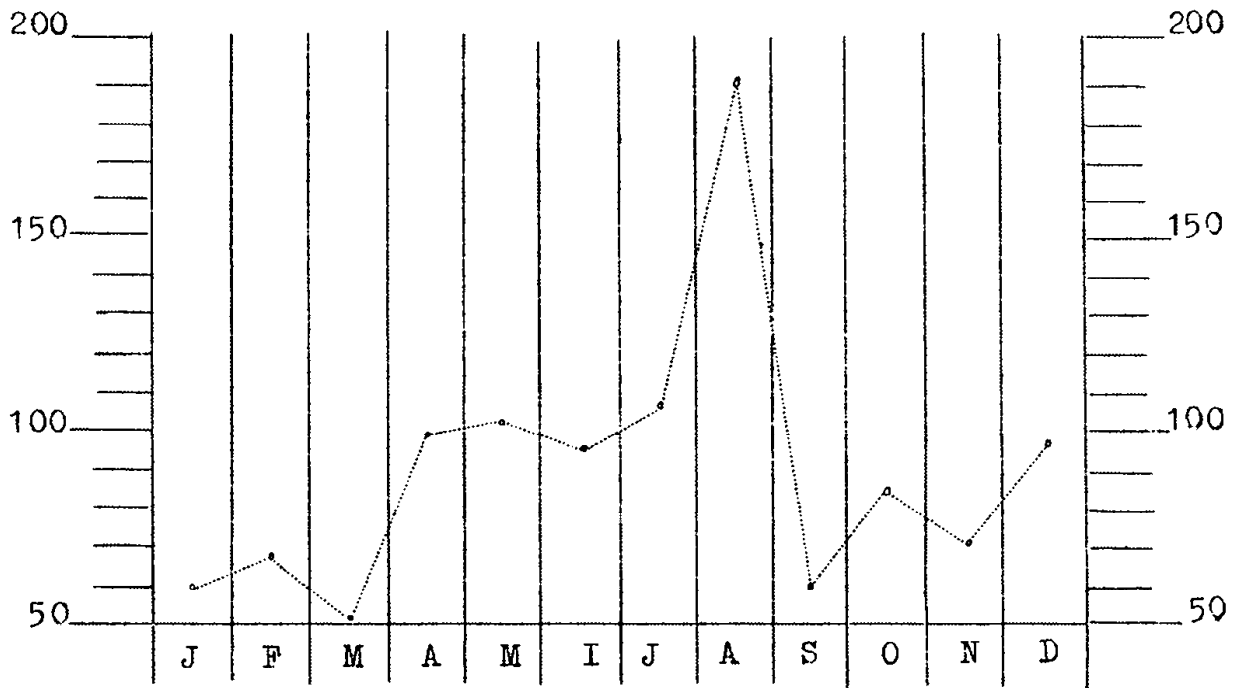

Geburten 1955

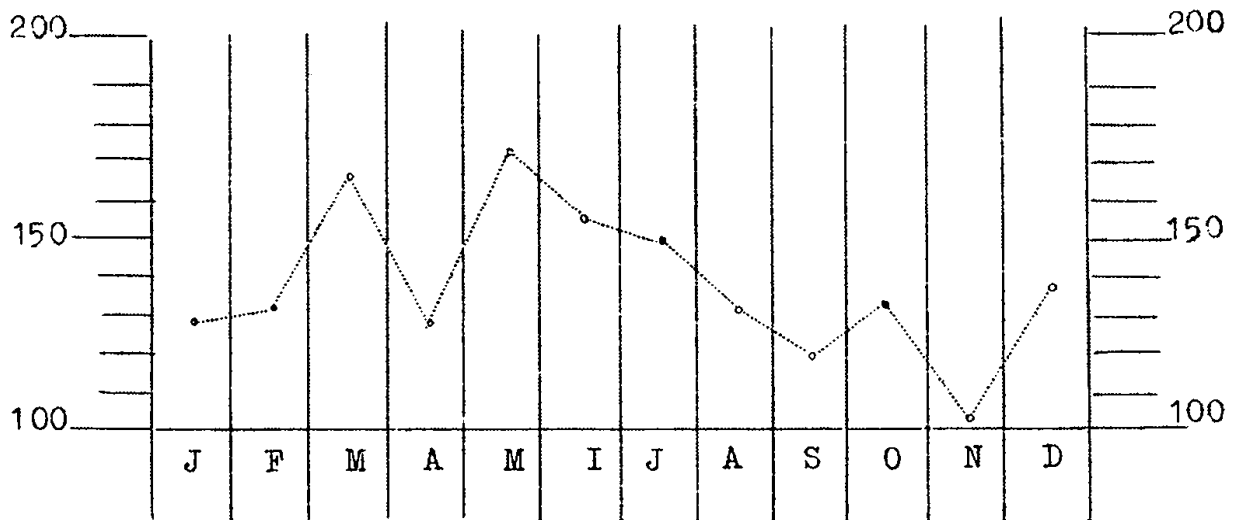

Sterbefälle 1955

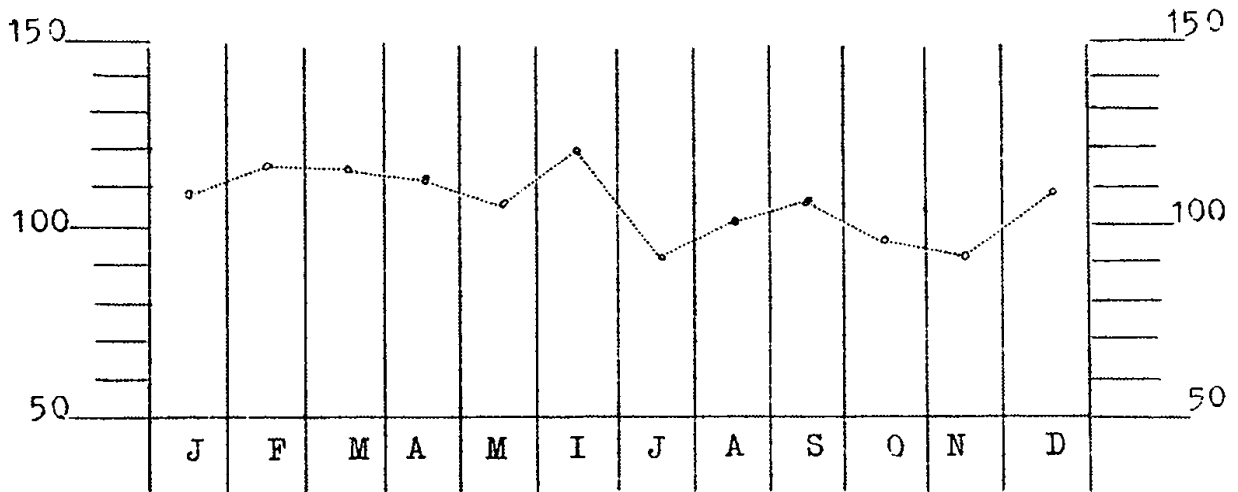

Einwohnerzahlen 1955

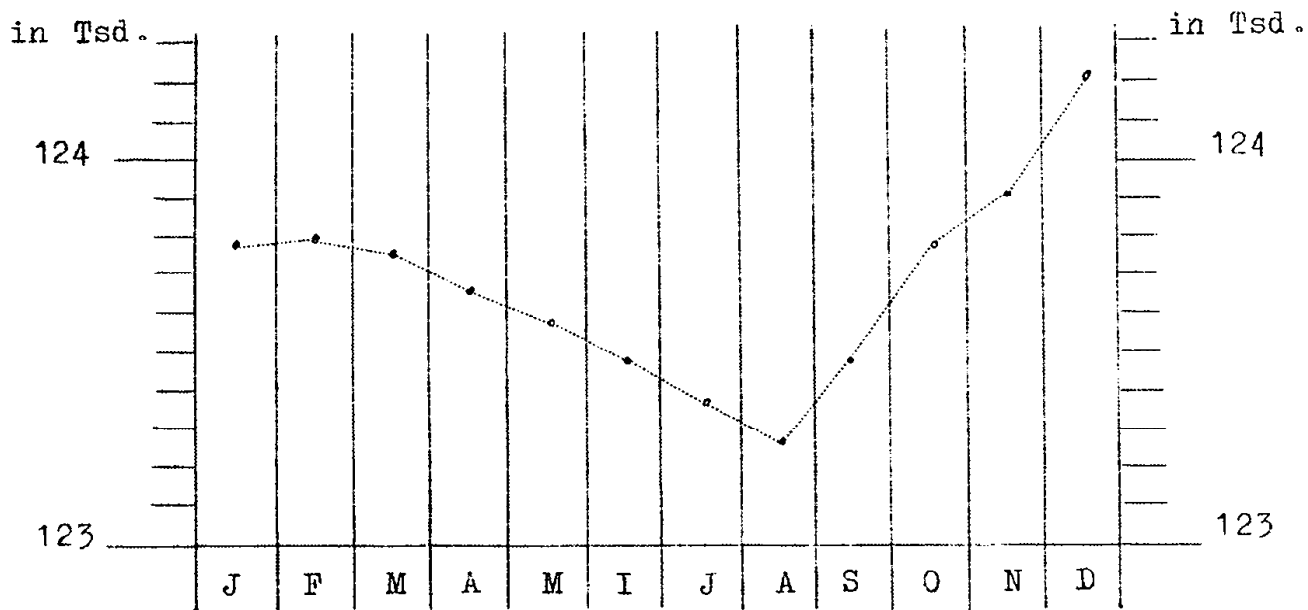

Verkehrsunfälle 1955

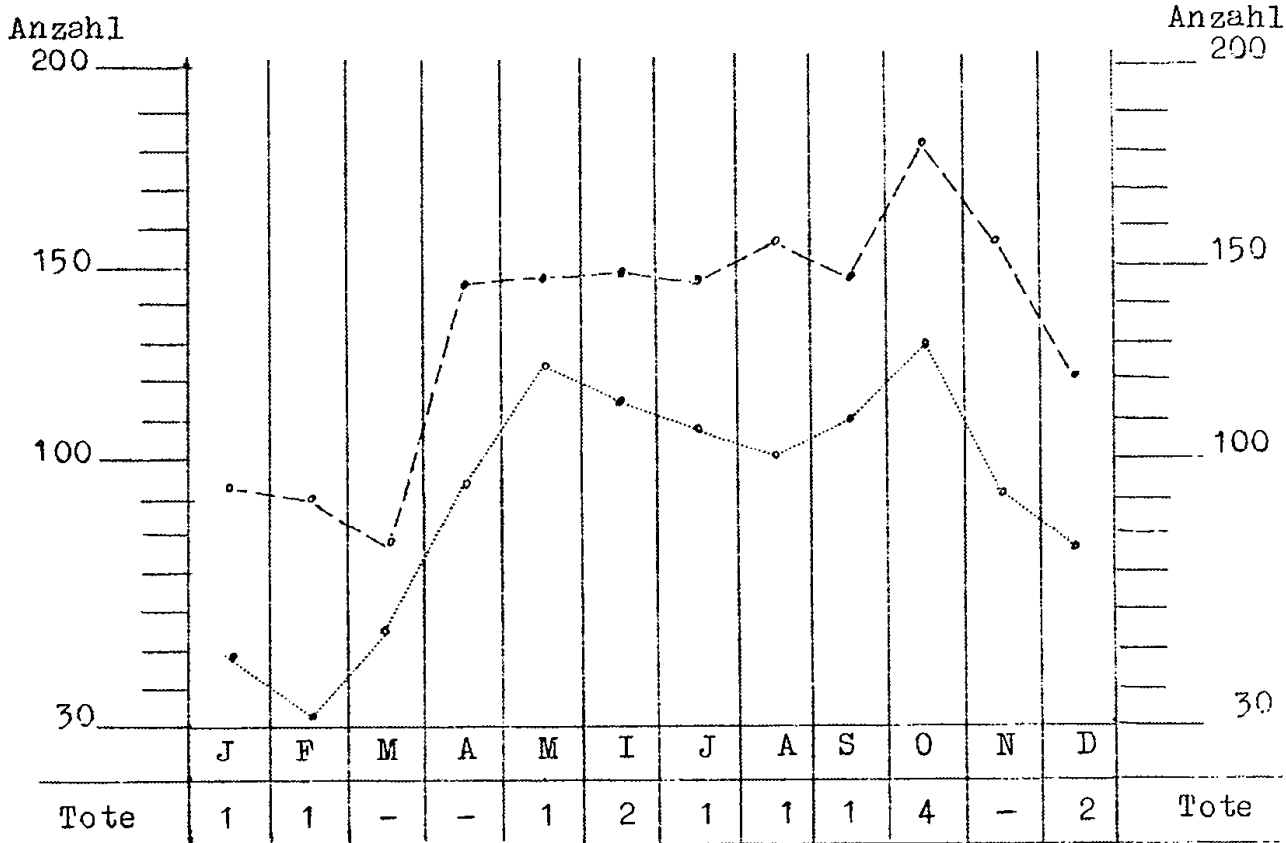

Gemeldete Unfälle ---- Verletzte Personen.....

Fortgeschriebene Bevölkerung am 31.12.1955
nach Stadtbezirken, Altersklassen und Geschlecht

Stadtbezirk	Altersklassen	insgesamt	männlich	weiblich
1 Altstadt mit Oberer und Unterer Wöhrd	0 bis unter 6 Jhr.	1 963	994	969
	6 " " 14 "	3 445	1 733	1 712
	14 " " 18 "	2 413	1 193	1 220
	18 " " 45 "	12 635	5 696	6 939
	45 " " 65 "	9 394	3 859	5 535
	65 und darüber	4 244	1 525	2 719
	Zusammen:	34 094	15 000	19 094
2 Stadthof	0 bis unter 6 Jhr.	236	121	115
	6 " " 14 "	375	184	191
	14 " " 18 "	243	122	121
	18 " " 45 "	1 396	660	736
	45 " " 65 "	1 036	432	604
	65 und darüber	430	161	269
	Zusammen:	3 716	1 680	2 036
3 Steinweg - Pfaffenstein	0 bis unter 6 Jhr.	258	123	135
	6 " " 14 "	451	223	228
	14 " " 18 "	268	157	111
	18 " " 45 "	1 604	740	864
	45 " " 65 "	1 149	520	629
	65 und darüber	429	177	252
	Zusammen:	4 159	1 940	2 219
4 Sallern - Gallingkofen	0 bis unter 6 Jhr.	250	116	134
	6 " " 14 "	279	131	148
	14 " " 18 "	173	86	87
	18 " " 45 "	1 006	504	502
	45 " " 65 "	599	280	319
	65 und darüber	203	89	114
	Zusammen:	2 510	1 206	1 304
5 Konradsiedlung	0 bis unter 6 Jhr.	960	494	466
	6 " " 14 "	1 089	581	508
	14 " " 18 "	793	426	367
	18 " " 45 "	3 584	1 768	1 816
	45 " " 65 "	2 020	947	1 073
	65 und darüber	421	195	226
	Zusammen:	8 867	4 411	4 456
6 Brandlberg - Keilberg	0 bis unter 6 Jhr.	298	156	142
	6 " " 14 "	258	150	108
	14 " " 18 "	149	75	74
	18 " " 45 "	871	468	403
	45 " " 65 "	389	175	214
	65 und darüber	98	43	55
	Zusammen:	2 063	1 067	996

Stadtbezirk	Altersklassen	insgesamt	männlich	weiblich
7 Reinhausen	0 bis unter 6 Jhr.	536	297	239
	6 " " 14 "	822	430	392
	14 " " 18 "	491	246	245
	18 " " 45 "	2 580	1 213	1 367
	45 " " 65 "	1 686	779	907
	65 und darüber	598	227	371
	Zusammen:	6 713	3 192	3 521
8 Weichs	0 bis unter 6 Jhr.	125	60	65
	6 " " 14 "	155	74	81
	14 " " 18 "	98	41	57
	18 " " 45 "	587	308	279
	45 " " 65 "	336	156	180
	65 und darüber	115	49	66
	Zusammen:	1 416	688	728
9 Schwabelweis	0 bis unter 6 Jhr.	248	125	123
	6 " " 14 "	268	139	129
	14 " " 18 "	160	80	80
	18 " " 45 "	985	504	481
	45 " " 65 "	588	279	309
	65 und darüber	163	68	95
	Zusammen:	2 412	1 195	1 217
10 Ostenviertel	0 bis unter 6 Jhr.	594	322	272
	6 " " 14 "	1 050	597	453
	14 " " 18 "	681	341	340
	18 " " 45 "	3 480	1 703	1 777
	45 " " 65 "	2 601	1 173	1 428
	65 und darüber	969	359	610
	Zusammen:	9 375	4 495	4 880
11 Kasernenviertel	0 bis unter 6 Jhr.	1 088	535	553
	6 " " 14 "	1 710	877	833
	14 " " 18 "	1 133	603	530
	18 " " 45 "	6 068	2 728	3 340
	45 " " 65 "	3 988	1 809	2 179
	65 und darüber	1 074	450	624
	Zusammen:	15 061	7 002	8 059
12 Galgenberg	0 bis unter 6 Jhr.	217	106	111
	6 " " 14 "	288	130	158
	14 " " 18 "	182	92	90
	18 " " 45 "	944	465	479
	45 " " 65 "	579	270	309
	65 und darüber	185	75	110
	Zusammen:	2 395	1 138	1 257

Stadtbezirk	Altersklassen	insgesamt	männlich	weiblich
13 Kumpfmühl - Ziegetsdorf - Neuprüll	0 bis unter 6 Jhr.	1 233	630	603
	6 " " 14 "	2 200	1 158	1 042
	14 " " 18 "	1 483	703	780
	18 " " 45 "	7 082	3 088	3 994
	45 " " 65 "	4 739	2 197	2 542
	65 und darüber	1 486	600	886
	Zusammen:	18 223	8 376	9 847
14 Prüfening - Dechbetten	0 bis unter 6 Jhr.	148	81	67
	6 " " 14 "	172	91	81
	14 " " 18 "	123	61	62
	18 " " 45 "	642	354	288
	45 " " 65 "	410	186	224
	65 und darüber	139	59	80
	Zusammen:	1 634	832	802
15 Westenviertel	0 bis unter 6 Jhr.	798	447	351
	6 " " 14 "	1 056	540	516
	14 " " 18 "	977	532	445
	18 " " 45 "	3 914	1 715	2 199
	45 " " 65 "	2 831	1 243	1 588
	65 und darüber	1 004	394	610
	Zusammen:	10 580	4 871	5 709
16 Ober - und Niederwinzer - Kager	0 bis unter 6 Jhr.	89	51	38
	6 " " 14 "	114	47	67
	14 " " 18 "	71	29	42
	18 " " 45 "	379	222	157
	45 " " 65 "	246	104	142
	65 und darüber	99	41	58
	Zusammen:	998	494	504
<u>Zusammenstellung</u>	0 bis unter 6 Jhr.	9 041	4 658	4 383
für die	6 " " 14 "	13 732	7 085	6 647
16 Stadtbezirke:	14 " " 18 "	9 438	4 787	4 651
	18 " " 45 "	47 757	22 136	25 621
	45 " " 65 "	32 591	14 409	18 182
	65 und darüber	11 657	4 512	7 145
	Summe:	124 216	57 587	66 629

=====

Fortgeschriebene Bevölkerung am 31.12.1955
nach Stadtbezirken und Familienstand

Stadt- bezirk	Männer				Frauen			
	ledig	verh.	verw.	gesch.	ledig	verh.	verw.	gesch.
1	7 009	7 199	471	321	8 714	7 063	2 719	598
2	749	820	62	49	893	809	285	49
3	823	994	74	49	903	956	299	61
4	559	584	39	24	588	578	125	13
5	2 207	2 050	90	64	1 965	2 059	368	64
6	556	457	33	21	448	446	90	12
7	1 482	1 575	102	33	1 433	1 596	436	56
8	281	362	30	15	298	339	82	9
9	526	618	35	16	483	593	127	14
10	2 070	2 226	124	75	2 006	2 100	693	81
11	3 064	3 663	199	76	3 364	3 628	915	152
12	507	559	32	40	555	536	141	25
13	3 799	4 237	230	110	4 319	4 331	1 028	169
14	375	415	29	13	338	381	74	9
15	2 362	2 076	364	69	2 613	2 275	698	123
16	216	235	28	15	232	222	42	8
Gesamt:	26 585	28 070	1 942	990	29 152	27 912	8 122	1 443

Fortgeschriebene Bevölkerung am 31.12.1955
nach Stadtbezirken und Religionszugehörigkeit

Stadt- bezirk	Männer			Frauen		
	katholisch	evangel.	sonstige	katholisch	evangel.	sonstige
1	12 413	2 015	572	16 253	2 376	465
2	1 456	177	47	1 847	162	27
3	1 647	229	64	1 994	182	43
4	1 058	113	35	1 216	78	10
5	3 614	629	168	3 733	612	111
6	931	101	35	922	65	9
7	2 766	319	107	3 182	290	49
8	600	69	19	692	29	7
9	989	162	44	1 066	135	16
10	3 393	750	352	3 971	739	170
11	5 322	1 273	407	6 380	1 379	300
12	889	192	57	1 057	169	31
13	6 805	1 202	369	8 105	1 368	374
14	671	132	29	693	106	3
15	3 755	884	232	4 408	1 101	200
16	420	58	16	473	26	5
=====						
Gesamt:	46 729	8 305	2 553	55 992	8 817	1 820
=====						