

An aerial photograph of a stone bridge spanning a river. Three boats are moored along the bridge's length. The bridge has a textured stone surface. In the background, there are buildings and a stone wall along the riverbank.

STADT  
REGENSBURG



Ausgabe  
2018

# Statistisches Jahrbuch



**Statistisches**  
**Jahrbuch**

**Ausgabe**  
**2018**



## Erläuterungen

Alle Angaben beziehen sich, soweit nichts anderes vermerkt ist, auf das Gebiet der Stadt Regensburg nach dem aktuellen Gebietsstand. Bestandszahlen gelten, soweit nichts anderes vermerkt ist, für das Ende der jeweiligen Berichtszeit, Bewegungszahlen für die Dauer des Berichtszeitraumes. Abweichungen in den Summen ergeben sich durch Runden der Zahlen.

## Zeichenerklärung

-	Zahlenwert genau Null
.	Zahlenwert unbekannt oder Veröffentlichung nicht möglich bzw. Angaben kommen nicht in Betracht, weil die Voraussetzungen für die Fragestellung nicht zutreffen
0	Zahlenwert mehr als Nichts, aber weniger als die Hälfte der verwendeten Einheit
darunter	teilweise Aufgliederung einer Summe
davon	vollständige Aufgliederung einer Summe

## Impressum

### Herausgeber:

Stadt Regensburg  
Amt für Stadtentwicklung  
Abteilung Statistik

Dezember 2018

### Hausanschrift:

### Postanschrift:

### E-Mail:

### Internet:

Minoritenweg 10, 93047 Regensburg  
Postfach 11 06 43, 93019 Regensburg  
statistik@regensburg.de  
www.statistik.regensburg.de

### Verantwortlich:

Anton Sedlmeier

### Auskunft:

Erhard Soyk  
Telefon: (0941) 507-4664  
Telefax: (0941) 507-4669  
E-Mail: soyk.erhard@regensburg.de

### Schutzgebühr:

14,80 € zzgl. Versandkosten

### Bildnachweis (Titelseite):

Stadt Regensburg, Bilddokumentation  
Direktorialbereich 1.3, Presse- und  
Öffentlichkeitsarbeit

Druck: Stadt Regensburg, Hausdruckerei

Nachdruck oder Weiterverbreitung komplett oder in Auszügen ist nur unverändert mit Quellenangabe zulässig.  
Bei Nachdruck oder Weiterverbreitung von Daten Dritter sind deren Copyrightregelungen zu beachten.

ISSN 0933-8101





## Vorwort

Liebe Leserinnen und Leser,

mit der vorliegenden Ausgabe 2018 erscheint zugleich zum 50. Mal ein Statistisches Jahrbuch der Stadt Regensburg. Die Reihe hat sich seit dem ersten Jahrbuch für das Jahr 1961 stets weiter entwickelt und dabei doch die Kontinuität der Berichterstattung gewahrt. In den Ausgaben der Jahre 1964 bis 1976 waren zusätzlich zu den statistischen Tabellen auch Neujahrsansprachen sowie Berichte der Verwaltung mit abgedruckt.

Ab 1977 übernahmen diese Aufgabe die Statistischen Vierteljahresberichte. Der Zeitraum von 1977 bis 1986 ist in insgesamt drei Sammelbänden dokumentiert. Seit 1987 wird das Statistische Jahrbuch wieder in jährlicher Folge aufgelegt. Viele Tabellen der hier vorliegenden Ausgabe können bis ins Jahr 1976 und teilweise sogar bis zur Ausgabe von 1961 zurückverfolgt werden. Im Laufe der Zeit aber hat der Umfang an Zahlen und Informationen im Buch deutlich zugenommen, so dass die Statistischen Jahrbücher auch die rasante Entwicklung der Informationsgesellschaft mit ihrem wachsenden Bedarf nach immer detaillierteren Statistiken und objektiven Zahlen widerspiegeln.

Ein Beispiel, wie der gesellschaftliche Wandel anhand von Zahlen in den Statistischen Jahrbüchern nachgezeichnet werden kann, sei aus dem Bildungssektor herausgegriffen: Die hier im Buch abgedruckte kurze Chronik für das Jahr 2017 verweist auf die Feierlichkeiten zum 50-jährigen Bestehen der Universität Regensburg, die erstmals im Wintersemester 1967/68, mit damals 661 Studentinnen und Studenten, den Studienbetrieb aufgenommen hatte. Im Jahr 1971 erfolgte die Gründung der heutigen Ostbayerischen Technischen Hochschule, die damals aus dem Johannes-Kepler-Polytechnikum hervorgegangen war. 1977 waren bereits über 11.000 Studentinnen und Studenten an beiden Hochschulen eingeschrieben; der Frauenanteil lag damals bei 34 Prozent. Im Wintersemester 2017/18 studierten, die Hochschule für Katholische Kirchenmusik und Musikpädagogik mit eingeschlossen, inzwischen knapp 33.000 junge Menschen in Regensburg und der Frauenanteil unter den Studierenden lag insgesamt bei knapp 53 Prozent. Mit diesen wenigen Zahlen möchte ich Sie, liebe Leserinnen und Leser anregen, weitere interessante Sachverhalte und Entwicklungen anhand der Statistischen Jahrbücher der Stadt Regensburg aufzuspüren und nachzuvollziehen. Meinen herzlichen Dank richte ich, an alle, die diese Veröffentlichung mit der Bereitstellung von Informationen ermöglichen und insbesondere an die Mitarbeiterinnen und Mitarbeiter der Abteilung Statistik, die dieses Zahlenwerk regelmäßig mit größter Sorgfalt zusammenstellen.

Gertrud Maltz-Schwarzfischer  
Bürgermeisterin



## 1 Allgemeine, geographische und meteorologische Angaben

### Allgemeine und geographische Angaben

1.1	Allgemeine Angaben zu Regensburg	15
1.2	Chronik der Stadt Regensburg	18
1.3	Entwicklung der Siedlungsfläche	31
1.4	Geländeprofile im Stadtgebiet	32
1.5	Allgemeine geographische Angaben und Angaben zur Infrastruktur	34
1.6	Entwicklung des Stadtgebietes von der Antike bis zur Neuzeit	42
1.7	Die Gemarkungen innerhalb des Stadtgebietes	44
1.8	Gliederung des Stadtgebietes nach der Bodennutzung	44

### Klima

1.9	Lufttemperatur in den Jahren 1961 bis 2017	45
1.10	Lufttemperatur, heitere und trübe Tage im Jahresverlauf 2017	45
1.11	Lufttemperatur	46
1.12	Luftdruck und Luftfeuchtigkeit	47
1.13	Niederschlagsmenge	47
1.14	Sonnenscheindauer und Bewölkung	48
1.15	Sonstige klimatische Angaben	49

### Wasserstände

1.16	Donaupiegel - Eiserne Brücke	50
1.17	Donaupiegel - Schwabelweis	51
1.18	Naabpegel - Heitzenhofen	52
1.19	Regenpegel - Regenstauf - Marienthal	53

## 2 Bevölkerung

### Bevölkerungsstand und -entwicklung

2.1	Bevölkerungsanteil nach Altersgruppen in den Jahren 1966 bis 2017	57
2.2	Geburten und Sterbefälle, Eheschließungen und Ehescheidungen je 1 000 Einwohner in den Jahren 1966 bis 2017	57
2.3	Geburten und Sterbefälle im Jahresverlauf 2017	58
2.4	Zuzüge und Fortzüge im Jahresverlauf 2017	58
2.5	Eheschließungen im Jahresverlauf 2017	59
2.6	Umzüge im Jahresverlauf 2017	59
2.7	Die häufigsten Vornamen der Regensburger Bevölkerung im Jahr 2017	60
2.8	Die häufigsten Vornamen der im Jahr 2017 Geborenen	61
2.9	Altersaufbau der Regensburger Bevölkerung im Jahr 2017	62
2.10	Altersaufbau der Bevölkerung nach Staatsangehörigkeit im Jahr 2017	63
2.11	Altersaufbau der Bevölkerung nach dem Familienstand im Jahr 2017	64
2.12	Altersaufbau der Bevölkerung nach der Religionszugehörigkeit im Jahr 2017	65
2.13	Altersaufbau der Bevölkerung nach Art des Wohnsitzes im Jahr 2017	66
2.14	Ein- bzw. Ausgliederung von Gemeinden bzw. Gemeindeteilen	67
2.15	Die Entwicklung des Bevölkerungsstandes	68
2.16	Bevölkerungsentwicklung	70
2.17	Bevölkerungsentwicklung im Jahresverlauf	71
2.18	Bevölkerung nach dem Familienstand	72
2.19	Bevölkerung nach der Religionszugehörigkeit, Kirchenein- und -austritte	73
2.20	Bevölkerung nach Altersjahren	74
2.21	Bevölkerung nach Einzelalter - Kreuztabelle zum Ablesen aller möglichen Alterskombinationen	76
2.22	Bevölkerung nach Altersgruppen, Geschlecht, Migrationshintergrund und Staatsangehörigkeit	80
2.23	Bevölkerung nach besonderen Altersgruppen	82
2.24	Ausländer nach ihrer Staatsangehörigkeit	83
2.25	Haushalte und Haushaltsindikatoren	84
2.26	Haushalte nach Haushaltstypen	85



**Bevölkerungsbewegung**

Seite

2.27	Komponenten der Bevölkerungsbewegung	86
2.28	Eheschließungen	87
2.29	Ehescheidungen	88
2.30	Lebendgeborene nach Staatsangehörigkeit und Familienstand der Eltern	89
2.31	Lebendgeborene nach dem Alter und der Staatsangehörigkeit der Mutter sowie nach der Geburtenfolge	90
2.32	Gestorbene nach Geschlecht, Familienstand, Religion und Staatsangehörigkeit	91
2.33	Gestorbene nach dem Lebensalter und der Staatsangehörigkeit	92
2.34	Selbsttötungen nach Alter und Geschlecht	93
2.35	Herkunfts- und Zielgebiete der Regensburger Wanderungsbewegung	94
2.36	Zu- und Fortzüge nach Geschlecht, Familienstand, Alter und Staatsangehörigkeit	96
2.37	Umzüge innerhalb des Stadtgebietes	98
2.38	Geburten, Sterbefälle und natürlicher Saldo nach Monaten	100
2.39	Zuzüge, Fortzüge und Wanderungssaldo nach Monaten	101
2.40	Bevölkerungssaldo, Eheschließungen und Ehescheidungen nach Monaten	102
2.41	Einbürgerungen	103

**3 Bau- und Wohnungswesen**

3.1	Wohnungsbestand in Wohn- und Nichtwohngebäuden in den Jahren 1970 bis 2017	107
3.2	Neubau von Wohn- und Nichtwohngebäuden in den Jahren 1978 bis 2017	107
3.3	Gebäude-, Wohnungs- und Wohnraumbestand	108
3.4	Bauvorhaben (erteilte Baugenehmigungen) für neue Wohn- und Nichtwohngebäude sowie Baumaßnahmen an bestehenden Gebäuden	109
3.5	Baugenehmigungen im Wohn- und Nichtwohnbau nach Gebäudearten	110
3.6	Baufertigstellungen von Wohngebäuden, Nichtwohngebäuden und von Baumaßnahmen an bestehenden Gebäuden	111
3.7	Zu- und Abgang sowie Bestand an Wohngebäuden, Wohnungen und Wohnräumen	112
3.8	Fertiggestellte neue Wohngebäude nach Bauherren	113
3.9	Baufertigstellungen im Wohn- und Nichtwohnbau nach Gebäudearten	114
3.10	Bauüberhang im Wohn- und Nichtwohnbau	115

**4 Wirtschaft**

4.1	Verarbeitendes Gewerbe in den Jahren 1978 bis 2017	119
4.2	Beschäftigte im Verarbeitenden Gewerbe nach Monaten im Jahr 2017 und im Durchschnitt der Jahre 2007 bis 2016	119
4.3	Bruttoinlandsprodukt - Indizes für die Jahre 1991 bis 2016 (1991 = 100)	120
4.4	Insolvenzverfahren in den Jahren 1977 bis 2017	120
4.5	Betriebe im Verarbeitenden Gewerbe	121
4.6	Beschäftigte im Verarbeitenden Gewerbe	122
4.7	Bruttoentgelte im Verarbeitenden Gewerbe	123
4.8	Gesamtumsatz im Verarbeitenden Gewerbe	124
4.9	Auslandsumsatz im Verarbeitenden Gewerbe	125
4.10	Bauhauptgewerbe	126
4.11	Verarbeitendes Gewerbe nach Monaten	127
4.12	Bauhauptgewerbe nach Monaten	127
4.13	Bruttoinlandsprodukt (BIP) und Bruttowertschöpfung (BWS)	128
4.14	Gewerbean- und -abmeldungen	129
4.15	Insolvenzverfahren	130

		Seite
<b>5</b>	<b>Arbeitsmarkt</b>	
5.1	Sozialversicherungspflichtig Beschäftigte am Arbeitsort nach Wirtschaftsbereichen am 30.06.2017	133
5.2	Sozialversicherungspflichtig Beschäftigte am Arbeitsort in den Jahren 1997 bis 2017	133
5.3	Arbeitslose im Bezirk der Hauptagentur für Arbeit Regensburg in den Jahren 1978 bis 2017	134
5.4	Arbeitslose im Stadtgebiet Regensburg im Jahresverlauf in den Jahren 2009 bis 2017	134
5.5	Sozialversicherungspflichtig beschäftigte Arbeitnehmer	135
5.6	Sozialversicherungspflichtig beschäftigte Arbeitnehmer am Wohnort	136
5.7	Erwerbstätige	137
5.8	Arbeitnehmer	137
5.9	Beschäftigte im Öffentlichen Dienst	138
5.10	Ausgewählte Pendlerbewegungen	139
5.11	Arbeitslose und gemeldete Stellen im Bezirk der Hauptagentur für Arbeit Regensburg	140
5.12	Arbeitslose nach Zielberufen im Bezirk der Hauptagentur für Arbeit Regensburg	142
5.13	Gemeldete Stellen nach Zielberufen im Bezirk der Hauptagentur für Arbeit Regensburg	143
5.14	Arbeitslose im Stadtgebiet Regensburg	144
5.15	Arbeitslose nach Zielberufen im Stadtgebiet Regensburg	146
5.16	Gemeldete Stellen nach Zielberufen im Stadtgebiet Regensburg	147
<b>6</b>	<b>Versorgung und Verbrauch</b>	
6.1	Ausgewählte Verbraucherpreisindizes für Deutschland für die Jahre 2000 bis 2017	151
6.2	Ausgewählte Verbraucherpreisindizes für Bayern für die Jahre 2000 bis 2017	151
6.3	Verbraucherpreisindizes für die Lebenshaltung in Deutschland und Bayern nach Hauptgruppen	152
6.4	Preismesszahlen für ausgewählte Lebensmittel, Getränke und Tabakwaren in Bayern	153
6.5	Preismesszahlen für Wohnen, Bekleidung, Gesundheit in Bayern	154
6.6	Preismesszahlen für Verkehr, Nachrichtenübermittlung, Kultur, Bildung und Freizeit in Bayern	155
6.7	Baulandveräußerungen und Baulandpreise	156
6.8	Strom-, Gas- und Wasserversorgung der REWAG & Co. KG	157
6.9	Landwirtschaftliche Betriebe, Bodennutzung und Viehhaltung	158
6.10	Städtische Müllabfuhr und Straßenreinigung	159
6.11	Stadtentwässerung	160
<b>7</b>	<b>Verkehr</b>	
7.1	Beförderungsfälle und Fahrkartenverkauf im Öffentlichen Personennahverkehr in den Jahren 1977 bis 2017	163
7.2	Zugelassene Personenkraftwagen nach Schadstoffgruppen im Jahr 2017	163
7.3	Güterumschlag im Binnenschiffsverkehr nach Herkunftsgebieten im Jahr 2017	164
7.4	Güterumschlag im Binnenschiffsverkehr nach Zielgebieten im Jahr 2017	164
7.5	Öffentlicher Personennahverkehr	165
7.6	Binnenschiffsverkehr im Hafen	166
7.7	Kraftfahrzeugbestand	168
7.8	Neuzulassungen von Kraftfahrzeugen	169
7.9	Personenkraftwagen nach Kraftstoffarten und Emissionsgruppen	170

**8 Gästestatistik**

8.1	Ankünfte und Übernachtungen in den Jahren 1955 bis 2017	173
8.2	Ankünfte und Übernachtungen im Jahresverlauf 2017	173
8.3	Aufenthaltsdauer in Tagen in den Jahren 1955 bis 2017	174
8.4	Übernachtungen der Auslandsgäste nach Herkunftsländern im Jahr 2017	174
8.5	Ankünfte und Übernachtungen in der Jugendherberge im Jahresverlauf 2017	175
8.6	Übernachtungen der Auslandsgäste nach der Herkunft in der Jugendherberge im Jahr 2017	175
8.7	Betriebe, Betten, Ankünfte und Übernachtungen	176
8.8	Übernachtungen der Auslandsgäste	177
8.9	Ankünfte nach Monaten	178
8.10	Übernachtungen nach Monaten	179
8.11	Jugendherberge	180

**9 Gesundheitswesen**

9.1	Gestorbene nach den wichtigsten Todesursachen im Jahr 2015	183
9.2	Patienten, Pfl egetage und Bettenauslastung in den Krankenhäusern in den Jahren 1991 bis 2017	183
9.3	Krankenhäuser und Krankenbetten	184
9.4	Krankenhäuser - einzelne Einrichtungen	185
9.5	Krankenhauspersonal und Krankenversorgung in den Krankenhäusern	186
9.6	Ärzte nach Arztgruppen	187
9.7	Sonstige im Gesundheitswesen tätige Personen	188
9.8	Gestorbene nach den wichtigsten Todesursachen nach der Internationalen Klassifikation (ICD) der Krankheiten	189
9.9	Menschen mit schweren Behinderungen	190

**10 Sozialwesen**

10.1	Bedarfsgemeinschaften bei Arbeitsuchenden nach SGB II nach Personenanzahl im Jahr 2017	193
10.2	Wohngeldempfänger-Haushalte in den Jahren 1982 bis 2017	193
10.3	Grundsicherung für Arbeitsuchende nach SGB II	194
10.4	Ausgaben und Einnahmen der Sozialhilfe (örtliche Träger)	195
10.5	Hilfe in besonderen Lebenslagen	196
10.6	Laufende Hilfe zum Lebensunterhalt - Bedarfsgemeinschaften	197
10.7	Laufende Hilfe zum Lebensunterhalt - Empfänger	198
10.8	Empfänger von Grundsicherung	199
10.9	Ausgaben und Empfänger der Kriegsopferfürsorge	200
10.10	Ausgaben und Einnahmen der Jugendhilfe	201
10.11	Einzelne, ausgewählte Jugendhilfemaßnahmen	202
10.12	Beistandschaften, Pflegschaften, Mitwirkung in Verfahren, Jugendgerichtshilfe, Jugendschutz und Vaterschaftsfeststellungen	203
10.13	Empfänger, Leistungen und Einrichtungen der Pflegeversicherung	204
10.14	Empfänger und Leistungen nach dem Wohngeldgesetz	205
10.15	Asylbewerberleistungen	206
10.16	Altenheime und ihre Belegung	207
10.17	Anträge aus der gesetzlichen Rentenversicherung	208



	Seite
<b>11</b>	<b>Bildungswesen</b>
11.1	Schüler an den Gymnasien im Schuljahr 2017/2018 211
11.2	Schüler in den Jahren 1978 bis 2017 211
11.3	Studierende an der Universität in den Wintersemestern 1967/1968 bis 2017/2018 212
11.4	Studierende an der OTH nach Fachbereichen in den Wintersemestern 1971/1972 bis 2017/2018 212
11.5	Kinderkrippen, Kinderhorte, Kindergärten und andere vorschulische Einrichtungen 213
11.6	Kinderhorte - einzelne Einrichtungen 214
11.7	Kindertagesbetreuung 215
11.8	Klassen, Schüler und Lehrkräfte in allgemeinbildenden Schulen 216
11.9	Volksschulen - einzelne Einrichtungen 218
11.10	Realschulen - einzelne Einrichtungen 220
11.11	Gymnasien - einzelne Einrichtungen 220
11.12	Förderschulen - einzelne Einrichtungen 222
11.13	Abendrealschule und Abendgymnasium (Zweiter Bildungsweg) 224
11.14	Berufsschulen und Berufsfachschulen 225
11.15	Berufsschulen - einzelne Einrichtungen 226
11.16	Berufsfachschulen - einzelne Einrichtungen 228
11.17	Berufsfachschulen des Gesundheitswesens - einzelne Einrichtungen 230
11.18	Fachschulen, Berufsoberschulen, Fachoberschulen und Fachakademien 232
11.19	Fachschule - Staatliche Landwirtschaftsschule 233
11.20	Städtische Berufsoberschule 234
11.21	Staatliche Berufsoberschule 235
11.22	Fachoberschulen 236
11.23	Städtische Fachakademie für Ernährungs- und Versorgungsmanagement 237
11.24	Fachakademie für Heilpädagogik 238
11.25	Kirchliche Fachakademie für Sozialpädagogik 239
11.26	Staatlich anerkannte Fachakademie für Schauspiel, Regie und Theaterpädagogik Regensburg 240
11.27	Verwaltungs- und Wirtschaftsakademie Ostbayern 241
11.28	Hochschule für Katholische Kirchenmusik und Musikpädagogik 242
11.29	Ostbayerische Technische Hochschule Regensburg 243
11.30	Universität 244
11.31	Deutsche Studierende an der Universität nach dem Erwerbort der Hochschul- zugangsberechtigung 245
11.32	Außerschulische Bildungseinrichtungen 246
11.33	Außerschulische Bildungseinrichtungen - Themenbereiche, Kurse und Teilnehmer 247
11.34	VHS (Volkshochschule) - Themenbereiche, Kurse und Teilnehmer 248
11.35	Sing- und Musikschule der Stadt Regensburg 249
<b>12</b>	<b>Kultur und Freizeit</b>
12.1	Besucher im Theater Regensburg nach der Art der Aufführung in der Spielzeit 2017/2018 253
12.2	Museumsbesucher im Jahr 2017 253
12.3	Theater Regensburg 254
12.4	Kartenverkauf, Personal und Finanzen (Theater Regensburg) 255
12.5	Besucher in den Museen 256
12.6	Archive 257
12.7	Bibliotheken und Büchereien 258
12.8	Stadtbücherei 259
12.9	Turn-, Sport- und Spielanlagen 260
12.10	Sportvereine nach Sportarten und Mitgliedern 261
12.11	Bäder in Regensburg 262
<b>13</b>	<b>Umweltschutz</b>
13.1	Ausgewählte Immissions-Konzentrationsmessungen in den Jahren 1984 bis 2017 265
13.2	Feinstaub-Überschreitungen in den Jahren 2013 bis 2017 265
13.3	Entwicklung der Abfallmenge 266
13.4	Erfasste Wertstoffe nach Wertstoffarten 266
13.5	Erfasste Wertstoffe nach Sammelstellen 267
13.6	Angelieferter Problemmüll 268
13.7	Immissions-Konzentrationsmessungen 269

<b>14</b>	<b>Öffentliche Sicherheit und Ordnung</b>	Seite
14.1	Strafbare Handlungen im Jahr 2017	273
14.2	Feuerwehr-Einsätze und Brände in den Jahren 1960 bis 2017	273
14.3	Verkehrsunfälle in den Jahren 1951 bis 2017	274
14.4	Verunglückte bei Verkehrsunfällen nach dem Alter im Jahr 2017	274
14.5	Ordnungswesen	275
14.6	Erteilung von Fahrerlaubnissen	276
14.7	Erweiterungen und Umschreibungen von Fahrerlaubnissen	277
14.8	Erfasste strafbare Handlungen	278
14.9	Tatverdächtige nach erfassten strafbaren Handlungen	279
14.10	Brandschutzwesen	280
14.11	Straßenverkehrsunfälle nach Schäden und Verkehrsteilnehmern	281
14.12	Verunglückte nach Art der Verkehrsbeteiligung	282
14.13	Städtischer Verkehrsüberwachungsdienst	284
14.14	Bestattungen	285
14.15	Bestattungen auf Friedhöfen	286
<b>15</b>	<b>Kommunalfinanzen und Verwaltung</b>	
15.1	Einnahmen im Verwaltungshaushalt im Jahr 2017	289
15.2	Ausgaben im Verwaltungshaushalt im Jahr 2017	289
15.3	Einnahmen im Vermögenshaushalt im Jahr 2017	290
15.4	Ausgaben im Vermögenshaushalt im Jahr 2017	290
15.5	Einnahmen und Ausgaben des Gesamthaushalts nach Arten und Rechnung	291
15.6	Steuereinnahmen, Finanzausweisungen und Umlagen	292
15.7	Steuerhebesätze und Steuerkraftzahlen	293
15.8	Einnahmen im Verwaltungs- und Vermögenshaushalt	294
15.9	Ausgaben im Verwaltungs- und Vermögenshaushalt	295
15.10	Schuldenstand, Neuverschuldung und Schuldentilgung	296
15.11	Personal der Stadtverwaltung	297
<b>16</b>	<b>Stadtbezirke</b>	
16.1	Die Regensburger Stadtbezirke	300
16.2	Abgrenzung der Regensburger Stadtbezirke	301
16.3	Besondere Altersgruppen nach Prozentanteilen in den Stadtbezirken im Jahr 2017	304
16.4	Sozialversicherungspflichtig Beschäftigte und Arbeitslose in den Stadtbezirken auf 1 000 Einwohner am 30.06.2016	304
16.5	Geburten und Sterbefälle je 1 000 Einwohner in den Stadtbezirken im Jahr 2017	305
16.6	Zuzüge und Fortzüge einschließlich Umzüge je 1 000 Einwohner in den Stadtbezirken im Jahr 2017	305
16.7	Einwohner und Bevölkerungsdichte im Jahr 2017	306
16.8	Ausländische Bevölkerung im Jahr 2017	307
16.9	Geburten im Jahr 2017	308
16.10	Sterbefälle im Jahr 2017	309
16.11	Natürlicher Saldo im Jahr 2017	310
16.12	Zuzüge im Jahr 2017	311
16.13	Fortzüge im Jahr 2017	312
16.14	Wanderungssaldo im Jahr 2017	313
16.15	Fläche und Bevölkerungsstruktur	314
16.16	Haushalte und Haushaltsindikatoren	316
16.17	Bevölkerungsstand	318
16.18	Bevölkerungsentwicklung	319
16.19	Bevölkerung nach besonderen Altersgruppen	320
16.20	Geburten und Sterbefälle	322
16.21	Wanderungsbewegung	323
16.22	Geburten und Sterbefälle auf 1 000 Einwohner	324
16.23	Zuzüge und Fortzüge auf 1 000 Einwohner	325
16.24	Bevölkerungssaldo	326
16.25	Bevölkerungssaldo auf 1 000 Einwohner, Deutsche und Ausländer	327
16.26	Umzüge in den Stadtbezirken im Jahr 2017	328
16.27	Umzüge der Ausländer/innen in den Stadtbezirken im Jahr 2017	328
16.28	Bautätigkeit und Wohnungswesen	329
16.29	Sozialversicherungspflichtig Beschäftigte (am Wohnort)	330
16.30	Arbeitslose	331
16.31	Fahrzeugbestand	332

	Seite	
<b>17</b>	<b>Regensburg und sein Umland</b>	
17.1	Regensburg und sein Umland	334
17.2	Bevölkerung in der Oberpfalz nach Landkreisen und kreisfreien Städten am 30.06.2017	335
17.3	Sozialversicherungspflichtig Beschäftigte in der Oberpfalz nach Landkreisen und kreisfreien Städten am 30.06.2017	335
17.4	Beschäftigte im Verarbeitenden Gewerbe in der Oberpfalz nach Landkreisen und kreisfreien Städten am 30.09.2017	336
17.5	Arbeitslose in der Oberpfalz nach Landkreisen und kreisfreien Städten im Jahresdurchschnitt 2017	336
17.6	Fläche und Bevölkerungsstand	337
17.7	Gemeindegebiete nach der Flächennutzung - absolut	338
17.8	Gemeindegebiete nach der Flächennutzung - relativ	339
17.9	Altersstruktur - absolut	340
17.10	Altersstruktur - relativ	341
17.11	Bevölkerungsbewegung	342
17.12	Bevölkerungsbewegung auf 1 000 Einwohner	343
17.13	Baufertigstellungen	344
17.14	Baubestand	345
17.15	Sozialversicherungspflichtig beschäftigte Arbeitnehmer	346
17.16	Verarbeitendes Gewerbe	348
17.17	Bauhauptgewerbe	349
17.18	Arbeitslose	350
17.19	Pendlerbewegungen	351
17.20	Kraftfahrzeugbestand	352
17.21	Gästestatistik	353
17.22	Sozialhilfeempfänger	354
17.23	Kindertageseinrichtungen	355
17.24	Realsteuern - Hebesätze	356
17.25	Realsteuern - Aufkommen	357
17.26	Steuereinnahmen und Schlüsselzuweisungen	358
17.27	Schuldenstand der Gemeinden	359
<b>18</b>	<b>Städtevergleich</b>	
18.1	Sozialversicherungspflichtig Beschäftigte je 1 000 Einwohner in den Jahren 2000 bis 2017	363
18.2	Bruttoinlandsprodukt - Indizes für die Jahre 1991 bis 2016 (1980 = 100)	363
18.3	Realsteueraufbringungskraft je Einwohner in den Jahren 2000 bis 2017	364
18.4	Gewerbsteuer (netto) je Einwohner in den Jahren 2000 bis 2017	364
18.5	Fläche und Bevölkerungsstruktur	365
18.6	Stadtgebiet nach der Flächennutzung - absolut	366
18.7	Stadtgebiet nach der Flächennutzung - relativ	367
18.8	Altersstruktur	368
18.9	Geburten und Sterbefälle	369
18.10	Wanderungsbewegung	370
18.11	Bevölkerungssalden	371
18.12	Bevölkerungsentwicklung	372
18.13	Bautätigkeit und Wohnungswesen	373
18.14	Sozialversicherungspflichtig beschäftigte Arbeitnehmer	374
18.15	Erwerbstätige	376
18.16	Arbeitnehmer	377
18.17	Verarbeitendes Gewerbe	378
18.18	Bauhauptgewerbe	379
18.19	Bruttoinlandsprodukt (BIP) und Bruttowertschöpfung (BWS)	380
18.20	Arbeitslose und Arbeitslosenquoten	381
18.21	Kraftfahrzeuge und Straßenverkehrsunfälle	382
18.22	Gästestatistik	383
18.23	Sozialwesen	384
18.24	Wohngeld	385
18.25	Kindertageseinrichtungen und Volksschulen	386
18.26	Realschulen, Gymnasien, Berufsschulen	387
18.27	Gesundheitswesen	388
18.28	Umweltschutz	389
18.29	Realsteuergrundbeträge, -hebesätze und -aufbringungskraft	390
18.30	Grund- und Gewerbesteuer	391
18.31	Sonstige Steuereinnahmen	392
18.32	Schuldenstand	393
18.33	Einkommen der privaten Haushalte	394
18.34	Beschäftigte der kreisfreien Städte	395



## 19 Überregionaler Vergleich

19.1	Geburten und Sterbefälle je 1 000 Einwohner in den Jahren 1958 bis 2017	399
19.2	Beschäftigte im Verarbeitenden Gewerbe je 1 000 Einwohner in den Jahren 1995 bis 2017	399
19.3	Arbeitslosenquoten in den Jahren 1995 bis 2017	400
19.4	Indizes des Verfügbaren Einkommens privater Haushalte in den Jahren 1991 bis 2016	400
19.5	Fläche und Bevölkerungsstruktur	401
19.6	Altersstruktur	402
19.7	Bevölkerungsentwicklung	403
19.8	Eheschließungen	404
19.9	Geburten	405
19.10	Sterbefälle	406
19.11	Bautätigkeit und Wohnungswesen	407
19.12	Sozialversicherungspflichtig beschäftigte Arbeitnehmer am Arbeitsort	408
19.13	Sozialversicherungspflichtig beschäftigte Arbeitnehmer am Wohnort	409
19.14	Verarbeitendes Gewerbe	410
19.15	Bruttoinlandsprodukt (BIP)	411
19.16	Bruttowertschöpfung (BWS)	412
19.17	Arbeitslose und gemeldete Stellen	414
19.18	Einkommen der privaten Haushalte	415

## 20 Langfristige Zeitreihen

20.1	Klima	419
20.2	Wasserstand Donaupegel - Eiserne Brücke	420
20.3	Wasserstand Donaupegel - Schwabelweis	421
20.4	Bevölkerungsstand nach Stadtbezirken	422
20.5	Bevölkerungsentwicklung	423
20.6	Bevölkerung nach Altersgruppen	424
20.7	Ausländer nach ihrer Staatsangehörigkeit	426
20.8	Sozialversicherungspflichtig beschäftigte Arbeitnehmer	427
20.9	Sozialversicherungspflichtig beschäftigte Arbeitnehmer nach Wirtschaftsabteilungen	428
20.10	Arbeitslose und gemeldete Stellen im Bezirk der Hauptagentur für Arbeit Regensburg	429
20.11	Verarbeitendes Gewerbe	430
20.12	Bauhauptgewerbe	431
20.13	Insolvenzverfahren	432
20.14	Preisindizes für die Lebenshaltung	433
20.15	Verkehrswesen	434
20.16	Binnenschiffsverkehr im Hafen	435
20.17	Gästestatistik	436
20.18	Krankenhauswesen	437
20.19	Wohngeldwesen	438
20.20	Schüler an den Volksschulen, Realschulen und Gymnasien	439
20.21	Ostbayerische Technische Hochschule Regensburg	440
20.22	Universität Regensburg	441
20.23	Städtische Ver- und Entsorgung	442
20.24	Verkehrsunfälle, Brandschutzwesen und Strafbare Handlungen	443
20.25	Immissions-Konzentrationsmessungen	444
20.26	Kommunalfinanzen	445

## Stichwortverzeichnis

449

## Allgemeine, geographische und meteorologische Angaben

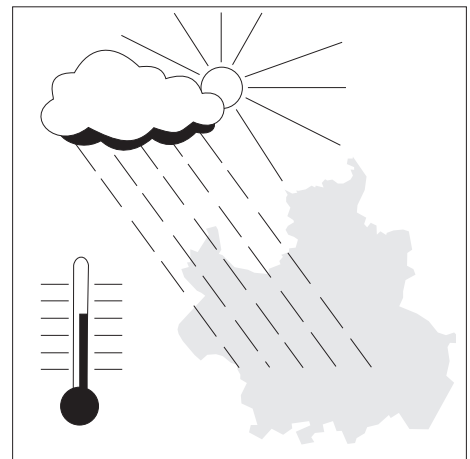



## Abbauland

Flächen, die durch den Abbau der Bodensubstanz (z. B. Kies, Sand, Gestein, Kohle) genutzt werden. Das Abbauland ist eine Unterposition der Betriebsflächen.

## Betriebsflächen

Betriebsflächen sind unbebaute Flächen, die vorherrschend gewerblich, industriell oder für Zwecke der Ver- und Entsorgung genutzt werden und nicht in die Position "Gebäude- und Freiflächen" einbezogen worden sind. Zur Betriebsfläche gehören Abbauland (Steinbrüche, Kiesgruben und dgl.), ferner Deponien, Halden, Stapel- und Lagerplätze.

## Eistage

Tageshöchsttemperatur unter 0 °C.

## Erholungsflächen

Erholungsflächen sind unbebaute Flächen, die vorherrschend dem Sport, der Erholung oder dazu dienen, Pflanzen oder Tiere zu zeigen. Hierzu gehören Sportflächen, Campingplätze, Wildgehege und Grünanlagen (einschließlich unbebauter Flächen in zoologischen oder botanischen Gärten).

## Flächen anderer Nutzung

Flächen anderer Nutzung sind Flächen, die nicht mit einer der anderen Nutzungsarten bezeichnet werden können. Hierzu gehören insbesondere Übungsplätze (z. B. Truppenübungsplätze), Schutzflächen (Dämme, Deiche), historische Anlagen (sofern nicht vom Charakter der Anlage her die Zuordnung Gebäude- und Freifläche zutreffender ist), Friedhöfe und Unland (zum Beispiel Felsen, stillgelegtes Abbauland).

## Frosttage

Tagestiefsttemperatur unter 0 °C.

## Gebäude- und Freiflächen

Gebäude- und Freiflächen sind Flächen mit Gebäuden und baulichen Anlagen sowie unbebaute Flächen (Freiflächen), die Zwecken der Gebäude untergeordnet sind. Zu den unbebauten Flächen zählen Hofräume, Vorgärten, Hausgärten, Grünflächen, Spielplätze, Stellplätze, Zufahrten und ähnliche Flächen, es sei denn, dass sie wegen ihrer eigenständigen Verwendung nach ihrer tatsächlichen Nutzung zuzuordnen sind. Zu den unbebauten Flächen gehören ferner zur Zeit noch nicht bebaute, aber bereits als Bauplätze ausgewiesene Flächen.

## Grünanlagen

Hierzu gehören unbebaute Flächen, die der Erholung dienen (z. B. Parks, Liegewiesen, Bolzplätze, Schrebergärten u. ä.). Einrichtungen, wie z. B. Spielplätze und Verkaufstände oder Kioske, innerhalb von Grünanlagen werden nicht besonders ausgewiesen. Die Position "Grünanlagen" ist eine Unterposition der "Erholungsflächen".

## Landwirtschaftsflächen

Flächen, die dem Ackerbau, der Wiesen- und Weidewirtschaft, dem Gartenbau (einschließlich Obstanlagen und Baumschulen) oder dem Weinbau dienen. Zur Landwirtschaftsfläche gehören auch Moor- und Heideflächen, Brachland sowie landwirtschaftliche Betriebsflächen.

## Luftdruck

ist die Kraft, die die Luftmoleküle durch ihre Bewegung und ihr Gewicht auf eine Fläche ausüben. Der Luftdruck wird in Hektopascal (hPa) gemessen.

## Niederschlagshöhe

Gefallener Niederschlag in mm (entspricht einer Niederschlagsmenge von 1 Liter pro m<sup>2</sup>).

## Sommertage

Tageshöchsttemperatur mindestens 25 °C.

## Straßen, Wege, Plätze

sind Flächen, die nach allgemeiner Auffassung als "Straße", als "Weg" oder als "Platz" bezeichnet werden. Dabei zählen zu den "Straßen" auch die dazugehörigen Flächen, wie z. B. Trenn- und Seitenstreifen, Parkstreifen, Böschungen, Gräben, Rad- und Gehwege. Zu den "Wegen" gehören auch Fahr- und Fußwege. Zu den "Plätzen" gehören vor allem solche Flächen, die überwiegend dem Verkehr oder dem Abhalten von Märkten dienen, einschließlich Markt-, Park- und Rastplätze. Die Position "Straßen, Wege, Plätze" ist eine Unterposition der "Verkehrsflächen".

## Unland

Flächen, die nicht nutzbar sind (z. B. Felsen, stillgelegtes Abbauland und größere Böschungen). Das Unland ist eine Unterposition der "Flächen anderer Nutzung".

## Verkehrsflächen

Verkehrsflächen sind Flächen, die dem Straßen-, Schienen- und Luftverkehr dienen. Hierzu zählen auch Wege (einschließlich Feld- und Fußwege, sofern sie nach allgemeiner Auffassung als "Wege" zu bezeichnen sind), Plätze (Markt-, Park- und Rastplätze) und Anlagen (ohne Gebäude) für den Schiffsverkehr.

## Waldflächen

Mit Waldbäumen oder Sträuchern bestockte Flächen einschl. Auwälder, Gehölze, Pflanzgärten, Holzlagerplätze o. ä.

## Wasserflächen

Flächen, die während des größeren Teils des Jahres mit Wasser bedeckt sind, unabhängig davon, ob das Wasser in natürlichen oder künstlichen Betten abfließt oder steht. Hierzu gehören auch Böschungen, kleine Inseln und dgl.





## 1.1 Allgemeine Angaben zu Regensburg

Kreisfreie Stadt mit 166 467 Einwohnern,  
darunter 150 894 am Ort der Hauptwohnung

Hauptstadt des Regierungsbezirks Oberpfalz  
gelegen am nördlichsten Punkt der Donau ("Spitze an der Donau")  
Oberzentrum

4. Bayerische Landesuniversität  
Ostbayerische Technische Hochschule Regensburg  
Hochschule für Katholische Kirchenmusik und Musikpädagogik  
Historische Altstadt mit Unesco-Welterbe-Status  
römisch-katholische Bischofsstadt  
größter Binnenhafen Bayerns

umgeben vom Landkreis Regensburg mit seinen 41 Gemeinden und 192 200 Einwohnern

angehörig zum Regierungsbezirk Oberpfalz (7 Landkreise und 3 Kreisfreie Städte,  
223 kreisangehörige Gemeinden, 1,1 Mio. Einwohner)

Freistaat Bayern

(7 Regierungsbezirke  
71 Landkreise und 25 Kreisfreie Städte,  
2 031 kreisangehörige Gemeinden, 13,0 Mio. Einwohner)

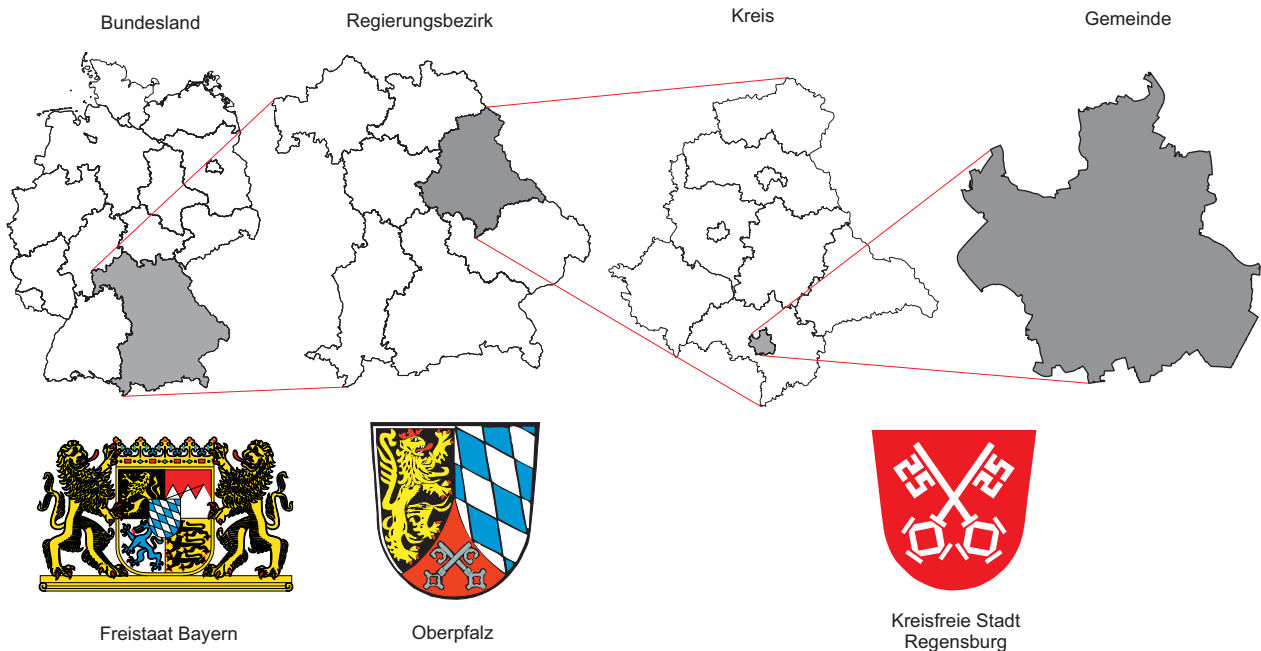

### Wichtigste Wirtschaftszweige:

Handwerk und Handel, Automobilherstellung, Maschinenbau, Energietechnik, Elektrotechnik, Sensorik, Informations- und Kommunikationstechnologien, Biotechnologie, Druckereigewerbe, Dienstleistungen und Logistik

**Verkehrsanbindung:****Straßen**

Autobahn A3 Frankfurt - Wien (West-Ost-Anbindung)

Autobahn A93 München - Berlin (Nord-Süd-Anbindung)

Bundesstraßen B8, B15, B16

**Direkte Bahnverbindungen**

ICE, IC, Regionalbahnen, jeweils **ohne Umsteigen**

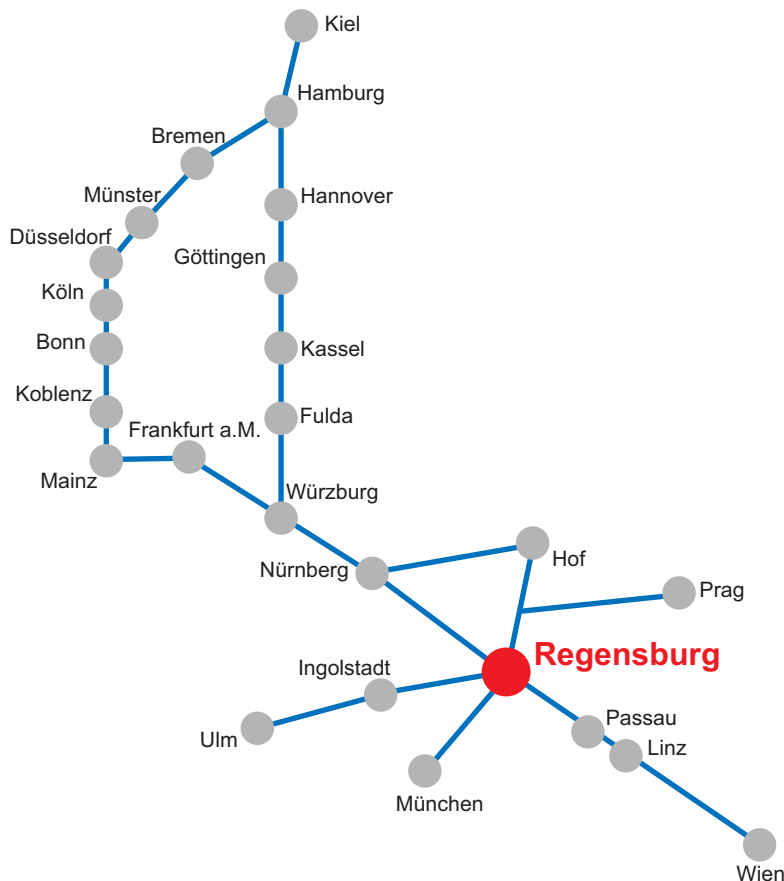
**Anbindung an internationale Verkehrsflughäfen**

3 Std.15 Minuten mit dem PKW zum Flughafen Frankfurt am Main "Frankfurt Airport" (FRA) (ca. 325 km)

55 Minuten mit dem PKW zum Flughafen München "Franz-Josef-Strauß" (MUC) (ca. 85 km)

65 Minuten mit dem PKW zum Flughafen Nürnberg "Albrecht Dürer" (NUE) (ca. 105 km)

**Regionalflughäfen**

25 Minuten mit dem PKW zum Flugplatz Straubing-Wallmühle (ca. 35 km)

20 Minuten mit dem PKW zum Flugplatz Regensburg-Oberhub (Verkehrslandeplatz) (ca. 19 km)

**Schifffahrtswege**

Durch den Rhein-Main-Donau-Kanal Schiffsverbindung von der Nordsee über die Rheinhäfen bis hin zum Schwarzen Meer. Der Hafen Regensburg stellt als Bestandteil des Regensburger Güterverkehrszentrums einen zentralen Verkehrsknotenpunkt mit dem höchsten Schiffsgüterumschlag in Bayern dar.

**Partnerstädte:**

<p>seit 1955</p> 	<p><b>Aberdeen</b> (Großbritannien/Schottland)</p> <p>Einwohner: 228 800 (30.06.2017)</p> <p>Aberdeen ist die drittgrößte Stadt Schottlands und liegt zwischen den Mündungen der beiden Flüsse Don und Dee. Sie ist die Hauptstadt der Region Grampian.</p> <p>Internet: <a href="http://www.aberdeencity.gov.uk">http://www.aberdeencity.gov.uk</a></p>	
<p>seit 12.05.1969</p> 	<p><b>Clermont-Ferrand</b> (Frankreich/Departement: Auvergne/Region: Puy-de-Dôme)</p> <p>Einwohner: 141 398 (01.01.2015)</p> <p>Zentrum des Zentralmassivs, Verwaltungssitz des Departements Puy-de-Dôme und Hauptstadt der Region Auvergne. Am Fuße des erloschenen Vulkans Puy-de-Dôme gelegen.</p> <p>Internet: <a href="http://www.ville-clermont-ferrand.fr">http://www.ville-clermont-ferrand.fr</a></p>	
<p>seit 18.10.1969</p> 	<p><b>Brixen</b> (Italien/Südtirol/Provinz Bozen)</p> <p>Einwohner: 22 011 (31.12. 2017)</p> <p>Brixen ist die drittgrößte Stadt in Südtirol und der Hauptort des Eisacktales. Die Stadt liegt am Zusammenfluss von Eisack und Rienz.</p> <p>Internet: <a href="http://www.brixen.it">http://www.brixen.it</a></p>	
<p>seit 01.12.1978</p> 	<p><b>Tempe</b> (USA/Arizona)</p> <p>Einwohner: 182 498 (2016)</p> <p>Tempe liegt im Bereich der Phoenix Metropolitan Area am Salt River.</p> <p>Internet: <a href="http://www.tempe.gov">http://www.tempe.gov</a></p>	
<p>seit 04.11.1990</p> 	<p><b>Odessa</b> (Ukraine)</p> <p>Einwohner: 1 006 242 (01.07.2011)</p> <p>Odessa ist nach Kiew und Charkow die drittgrößte Stadt der Ukraine. Die Hafenstadt liegt in der Bucht von Odessa am Schwarzen Meer.</p> <p>Internet: <a href="http://www.odessa.ua">http://www.odessa.ua</a></p>	
<p>seit 25.09.1993</p> 	<p><b>Pilsen</b> (Tschechische Republik)</p> <p>Einwohner: 170 936 (01.01.2018)</p> <p>Pilsen liegt am Zusammenfluss von vier Flüssen in der Nähe der Bergregionen Brdy und Böhmerwald. Die Stadt ist das historische, kulturelle und wirtschaftliche Zentrum der Pilsener Region.</p> <p>Internet: <a href="http://www.plzen-city.cz">http://www.plzen-city.cz</a></p>	
<p>seit 25.05.2005</p> 	<p><b>Budavár</b> (Ungarn)</p> <p>Einwohner: 25 196 (31.12.2016)</p> <p>Budavár ist der erste Bezirk der ungarischen Hauptstadt Budapest.</p> <p>Internet: <a href="http://www.budavar.hu">http://www.budavar.hu</a></p>	
<p>seit 02.11.2009</p> 	<p><b>Qingdao</b> (Volksrepublik China/Provinz Shandong)</p> <p>Einwohner: 9 204 000 (31.12.2016)</p> <p>Hafenstadt mit Tiefseehafen im Osten der Volksrepublik China.</p> <p>Internet: <a href="http://www.qingdao.gov.cn">http://www.qingdao.gov.cn</a></p>	



## 1.2 Chronik der Stadt Regensburg

- Seit der Steinzeit (Neolithikum)** ist der Regensburger Donaubogen besiedelt. Als ältester Name einer vorgeschichtlichen Ansiedlung ist der keltische Name Radasbona anzunehmen.
- Gegen 79 n. Chr.** Errichtung eines römischen Kohorten-Kastells im Bereich des heutigen Stadtteils Kumpfmühl.
- 179 n. Chr.** Fertigstellung des römischen Legionslagers "Castra Regina" (Lager am Regen) der III. Italischen Legion in der Regierungszeit des Kaisers Marc Aurel. Die erhaltene Steininschrift gilt als Stadtgründungsurkunde.
- 6. Jahrhundert** Das ehemalige Legionslager wird Herzogsresidenz der Agilolfinger und damit gleichsam erste "bayerische Hauptstadt".
- Noch im Frühmittelalter finden sich in den Quellen die Bezeichnungen Reganesburg, -burh, -burc und -purc als althochdeutsche Übersetzungen für das lateinische Wort "Castra Regina".
- um 685** Der hl. Emmeram wird in Kleinhelfendorf ermordet.
- 739** Der hl. Bonifatius stiftet u. a. das Bistum Regensburg.
- 788** Kaiser Karl der Große setzt Herzog Tassilo III., den letzten Agilolfinger, ab. In den folgenden Jahrhunderten wird Regensburg ein zentraler Ort in der Reichspolitik.
- 845** Mit der Taufe mehrerer böhmischer Fürsten in Regensburg beginnt die Missionisierung Böhmens durch das Bistum Regensburg.
- 975 - 1000** Unter Abt Ramwold erlebt das Kloster St. Emmeram eine Blütezeit mit Reformen und kulturellen Hochleistungen.
- 10. bis 14. Jahrhundert** Wirtschaftliche Blütezeit durch Fernhandel bis nach Venedig, Paris, London, Kiew, Byzanz. Eine der damals wohlhabendsten und einwohnerstärksten Städte. Die romanische und gotische Architektur des Mittelalters bestimmt noch heute das Gesicht der Altstadt.
- 11. und 12. Jahrhundert** Dreimal sammelt sich ein Kreuzfahrerheer in Regensburg und bricht zu seinem Zug ins Heilige Land auf.
- 1135 - 1146** Bau der Steinernen Brücke. Das mittelalterliche Bauwunder wurde Vorbild für viele Brückenbauten, z. B. Judithbrücke in Prag, die Vorgängerbrücke der Karlsbrücke.

- 1180** Heinrich der Löwe wird von Kaiser Barbarossa auf einem Reichstag zu Regensburg als Herzog von Bayern abgesetzt.
- Mit Herzog Otto beginnt die Herrschaft der Wittelsbacher in Bayern.
- 1227** Nachweis der Synagoge.
- 1245** Kaiser Friedrich II. verleiht der Stadt das Recht der Selbstverwaltung durch das Privileg, "einen Bürgermeister und Rat zu setzen". Regensburg bleibt freie Reichsstadt bis 1803.
- 1260 - 1262** Der berühmte Kirchenlehrer Albertus Magnus ist Bischof von Regensburg.
- 1273** Der Dom brennt. In der Folge wird der Bau des gotischen Doms begonnen.
- 1381** Regensburg tritt dem Schwäbischen Städtebund bei. Im Städtekrieg können 1388 die bayerischen Herzöge bei der Belagerung Regensburgs besiegt werden.
- 1486 - 1492** Die stark verschuldete Stadt unterstellt sich Herzog Albrecht IV. von Bayern-München. Nach dem Schiedsspruch von Augsburg muss der Herzog die Stadt an das Reich "zurückgeben".
- 1514** Die für die verfassungsmäßige Weiterentwicklung der Stadt bedeutsame neue kaiserliche Regimentsordnung tritt in Kraft.
- 1519** Mit der Vertreibung der Juden im Rahmen eines Pogroms wird eine der ältesten jüdischen Gemeinden auf deutschem Boden zerstört. Seit dem Ende des 10. Jahrhunderts sind Juden in Regensburg nachweisbar.
- 1542** Die Reichsstadt tritt mit Beschluss vom 13. Oktober und erster Abendmahlfeier nach evangelischem Glauben am 15. Oktober zur evangelischen Konfession über.
- 1546** Während des Reichstages: Liebesaffäre Kaiser Karls V. mit der Regensburger Gürtlerstochter Barbara Blomberg, deren Sohn Don Juan d’Austria 1571 Sieger über die Türken bei der Seeschlacht von Lepanto wurde.
- 1630** Auf dem Reichstag zu Regensburg wird in Anwesenheit Tillys der kaiserliche Feldherr Albrecht von Wallenstein abgesetzt.
- Der Astronom Johannes Kepler stirbt nach schwerer Erkrankung in der Stadt.
- 1633 - 1634** Regensburg wird im 30-jährigen Krieg von den Schweden unter Bernhard von Sachsen-Weimar erstürmt und von den kaiserlichen und bayerischen Truppen wieder zurückerobert.
- 1663 - 1806** Immerwährender Reichstag zu Regensburg.

- 1748** Der kaiserliche Generalpostmeister Fürst Alexander Ferdinand von Thurn und Taxis wird zum Prinzipalkommissar (Stellvertreter des Kaisers beim Reichstag) ernannt.
- 1803** Reichsdeputationshauptschluss  
Säkularisation und Mediatisierung: Regensburg wird Teil des neu errichteten Fürstentums für den letzten geistlichen Fürsten im Deutschen Reich, Carl von Dalberg.
- 1806** Mit der Auflösung des Immerwährenden Reichstags und dem Rücktritt des Reichsoberhauptes geht das "Heilige Römische Reich Deutscher Nation" unter.
- 1809** Regensburg wird von französischen und bayerischen Truppen unter Napoleon beschossen und erstürmt.
- 1810** Das von Carl von Dalberg an Frankreich abgetretene Regensburg wird in Napoleons Auftrag dem Königreich Bayern übertragen.  
  
Regensburg wird Hauptstadt des neugebildeten bayerischen Regenkraises.
- 1818** Eingemeindung von **Kumpfmühl**.
- 1830** Grundsteinlegung zur **Walhalla**.  
  
Einwohnerstand ca. 19 000.
- 1838** Regensburg wird Hauptstadt des Kreises "Oberpfalz und Regensburg", der im wesentlichen den Abgrenzungen des heutigen Regierungsbezirks Oberpfalz entspricht.
- 1845** Fertigstellung des **Ludwig-Donau-Main-Kanales**.  
  
Großes **Hochwasser mit Eisstoß** - Pegelstand an der Eisernen Brücke: 708 cm.
- 1857** Einführung der **Gasbeleuchtung**.
- 1859** Eröffnung der **Bahnlinien** nach **München** und **Nürnberg**.
- 1863** Erstmalige Errichtung der **Eisernen Brücke** (früher: Untere Hölzerne Brücke).
- 1882** Großes **Hochwasser** mit einem Pegelstand an der Eisernen Brücke von 670 cm.
- 1893** Großes **Hochwasser mit Eisstoß** - Pegelstand an der Eisernen Brücke: 700 cm.
- 1899** Gründung der ersten bayerischen **Zuckerfabrik**. In den Betriebsjahren vor der Schließung im Dezember 2007 wurden im Südzucker-Werk-Regensburg in der "Kampagne" (Ende September bis Mitte Dezember) von rund 200 Mitarbeitern täglich im 24-Stunden-Betrieb ca. 12 000 t Rüben zu 1 800 t Zucker verarbeitet.

- 1901** Gründung der **Maschinenfabrik Reinhausen**; damals Produktion von Spaltgattersägen für die Holzverarbeitung; heute Produktion von Stufenschaltern für Regeltransformatoren (derzeit rund 1 000 Mitarbeiter in Regensburg).
- 1903** Inbetriebnahme der elektrischen **Straßenbahn**.
- 1904** Eingemeindung von **Karthaus-Prüll**; die Stadt verfügt damit über ca. 48 000 Einwohner.
- 1910** Eröffnung des Luitpoldhafens (heute **Westhafen**).
- 1924** Eingemeindung von **Stadtamhof, Steinweg, Reinhausen, Sallern, Weichs, Schwabelweis, Ober- und Niederwinzer**; Einwohnerstand der Stadt ca. 77 000.
- 1933 - 1943** Bau der **Konradsiedlung** (ursprünglich Schottenheim-Siedlung).
- 1935 - 1938** Errichtung des Verwaltungszentrums am Minoritenweg mit **Neuem Rathaus** und **Museum**.
- 1936/1937** Bau der **Messerschmitt-Flugzeugwerke** im Äußeren Westen.
- 1936 - 1941** Bau der **Ganghofersiedlung** (ursprüngl. Göringheim-Werksiedlung-Messerschmitt).
- 1938** Eingemeindung von **Großprüfening, Dechbetten, Königswiesen** und **Ziegetsdorf**; Einwohnerstand der Stadt ca. 95 600 Einwohner.
- Einweihung der **Nibelungenbrücke**.
- Im Rahmen des Judenpogroms in der sogenannten **“Reichspogromnacht“** vom 9. auf den 10. November wird die Synagoge niedergebrannt.
- 1943** Der **Luftangriff** der Amerikaner im August auf die Messerschmitt-Flugzeugwerke führt zu über 400 Toten, mehrheitlich auf dem Werksgelände der Flugzeugwerke.
- 1945** Sprengung der Donaubrücken und anschließende kampflose Übergabe der Stadt.
- Besetzung der Stadt durch amerikanische Truppen.
- 1946** Regensburg wird **Großstadt**.
- Nach der ersten Volkszählung nach dem Zweiten Weltkrieg beträgt die Einwohnerzahl Regensburgs 108 604, darunter rund 21 000 seit dem 1. September 1939 zugezogene Personen aus nichtbayerischen Gebieten.
- Errichtung der Behelfsbrücke **Eiserne Brücke** (nach Sprengung im April 1945).
- 1947** Errichtung der Behelfsbrücke **Pfaffensteiner Steg**.



- 1948** Wiedereröffnung des **Eisernen Steges** (nach Sprengung im April 1945).
- 1949** Eröffnung des **Städtischen Museums**.
- Die Fertigung von Installationsmaterial durch die Firma **Siemens** wird von Hof an der Saale nach Regensburg verlagert.
- Wiedereröffnung der **Nibelungen-Nordbrücke** (nach Sprengung im April 1945).
- 1950** Wiedereröffnung der **Nibelungen-Südbrücke** (nach Sprengung im April 1945).
- 1955** Beginn der **Altstadtsanierung**.
- 1960** Bau des **Osthafens**.
- 1964** Letzte Fahrt der **Straßenbahn**.
- 1964 - 1974** Ausweisung und Baubeginn im Baugebiet "**Königswiesen-Nord**".
- 1965** Grundsteinlegung zur **4. Bayerischen Landesuniversität**.
- Fertigstellung des Teilstücks der **Bundesautobahn A3** zwischen Nittendorf und Rosenhof.
- 1966** Fertigstellung der **Pfaffensteiner Brücke** (Westumgehung).
- 1967** Eröffnung des **Donaueinkaufszentrums (DEZ)**.
- Wiederherstellung der **Steinernen Brücke** (nach Sprengung der Bögen 1 und 2 sowie 10 und 11 im April 1945).
- 1967/68** Aufnahme des vollen **Studienbetriebes** an der **Universität Regensburg** (Wintersemester).
- 1970 - 1974** Bau der **Frankenstraße**.
- 1971** Gründung der **Fachhochschule Regensburg** aus dem Johannes-Kepler-Polytechnikum, der Höheren Wirtschaftsschule Ostbayern und den Ingenieurschulen Landshut, Selb und Zwiesel.
- 1972** Eröffnung des **Westbades** (derzeit rund 550 000 Badegäste jährlich).
- Eröffnung der ersten **Fußgängerzone**.
- 1974** Fertigstellung der **Oberpfalzbrücke**.

- 1977** Eingemeindung von **Burgweinting, Harting, Graß, Oberisling** und **Irl**; Einwohnerstand damit bei ca. 133 000.  
Fertigstellung des **Pfaffensteiner Tunnels**.
- 1978** Die Großschifffahrtsstraße **Rhein-Main-Donau** wird im Abschnitt Regensburg-Kelheim eröffnet.
- 1979** Fertigstellung des **Klärwerkes Regensburg** (1. Bauabschnitt für ca. 300 000 Einwohnereinheiten) nach sechsjähriger Bauzeit.  
Endgültige Fertigstellung der **Bundesautobahn A93** zwischen Regensburg und dem Autobahndreieck Holledau und damit direkte Autobahnanbindung an München.
- ab 1980** Ausweisung und Baubeginn im Baugebiet **Burgweinting**.
- 1981** Eröffnung der **Schwabelweiser Donaubrücke** nach zweieinhalbjähriger Bauzeit.  
Fertigstellung der **Osttangente** (bis Schwabelweis).
- ab 1983** Die Städtebauliche Entwicklungsmaßnahme **Regensburg-Burgweinting** wird ins Leben gerufen; Gesamtfläche ca. 400 ha, davon rund 190 ha für gewerblich-industrielle Nutzung und ca. 210 ha für Wohnbauflächen.  
Ausweisung und Baubeginn im Baugebiet "**Königswiesen-Süd**".
- 1984** Gründung des **Regensburger Verkehrsverbundes (RVV)**.  
Baubeginn der **Walhalla-Allee**.
- 1985** Beginn der Entwicklung und Fertigung von Produkten und Systemen der Karosserie- und Motorelektronik im **Elektronikwerk der Firma Siemens** Automobiltechnik (jetzt: Continental AG).  
Fertigstellung der **Herbert-Quandt-Allee** im Zusammenhang mit der BMW-Erschließung.  
Neugestaltung der Platzfolge **Kohlenmarkt, Rathausplatz, Haidplatz**.  
Ausweisung und Baubeginn im Baugebiet "**Rennplatz**".
- 1986** Das auf 142 ha neu angesiedelte und nach sechsjähriger Bauzeit fertiggestellte 6. Werk des Automobilherstellers **BMW** beginnt die Produktion der 3er Reihe. Kontinuierlicher Ausbau der Produktion auf derzeit rund 9 500 Mitarbeiter (260 000 Fahrzeuge der 1er und 3er Reihe sowie von Sondermodellen jährlich). Daneben bestehen rund 6 000 weitere Arbeitsplätze bei ca. 30 Zuliefererfirmen im Großraum Regensburg.
- 1986 - 1987** Bau der **Osttangente** von der Landshuter Straße zur Straubinger Straße
- 1987** Produktionsbeginn des **1-Mbit-Chips** im Halbleiterwerk Regensburg der Firma **Siemens** (nunmehr Infineon Technologies AG).
- 1988** Fertigstellung der **Walhalla Allee** und Anbindung an die Osttangente.  
Inbetriebnahme der **Max-Planck-Straße**.  
Großes **Hochwasser** mit einem Pegelstand von 659 cm, gemessen am 28. März am Pegel Eiserne Brücke.

- 1989** Ausweisung und Baubeginn **Burgweinting-Südwest (Wohnen I)**.
- 1990 - 1995** Bau der **Altstadtsüdumgehung** mit zentralem **Omnibusbahnhof** in der **Albertstraße**.
- 1990** Das neuangesiedelte **Toshiba-Werk** (10,6 ha) beginnt mit der Fertigung von Laptops.
- 1991** Fertigstellung der neuen **Kumpfmühler Brücke** nach einjähriger Bauzeit.
- 1992** Eröffnung des neugeschaffenen Münchner **Großflughafens Franz-Josef-Strauß** bei Erding; (Entfernung Regensburg – Flughafen ca. 85 km).  
Eröffnung des **Universitätsklinikums** für den ambulanten und stationären Betrieb.  
Fertigstellung der Erweiterung des **Klärwerkes** Regensburg (2. und 3. Bauabschnitt zur Erweiterung auf 400 000 Wohnereinheiten und zur qualitativen Verbesserung).  
Eröffnung der neuen **Eisernen Brücke** nach zweijähriger Bauzeit.
- 1994** Verkehrsfreigabe des jetzigen **Pfaffensteiner Steges** nach einjähriger Bauzeit.
- ab 1995** Ausweisung und Baubeginn **Burgweinting-Mitte (Wohnen II)**.
- 1997** Sperrung der **Steinernen Brücke** für den privaten Autoverkehr nach einem erfolgreichen Bürgerbegehren.
- 1999** Nach zweijähriger Bauzeit Inbetriebnahme der Regensburger **Donau-Arena** (Eishalle mit multifunktionaler Nutzung und bis zu 7 650 Plätzen).  
Fertigstellung der Autobahn-**Anschlussstelle Uni/Klinik** mit **Franz-Josef-Strauß-Allee**.
- 2000** Betriebsaufnahme des 1999 gegründeten **Güterverkehrszentrums (GVZ)** in enger Kooperation zwischen der Stadt Regensburg und verschiedenen Logistikfirmen zur Stärkung des "Logistik-Standortes Regensburg".  
Beginn mit dem Ausbau der **Friedenstraße**.
- 2001** Verkehrsfreigabe der **Einhausung der Westumgehung** (Bundesautobahn A93) zwischen Hochweg und Prüfeninger Straße und Grundsteinlegung für den Neubau der **Nibelungenbrücke**.  
Grundsteinlegung für das modernste Leuchtdioden-Werk der Firma **Osram Opto Semiconductors GmbH**.  
Neugründung der **Hochschule für Katholische Kirchenmusik und Musikpädagogik Regensburg**.
- 2002** Ausweisung und Baubeginn **Burgweinting-Nordwest I (Wohnen III)**.  
Eröffnung des Einkaufszentrums **Regensburg Arcaden**.  
Offizielle Eröffnung des **IT-Speichers**, dem Gründerzentrum für Informations- und Kommunikationstechnologien der Stadt Regensburg.  
Großes **Hochwasser** mit einem Pegelstand von 660 cm, gemessen am 14. August am Pegel Eiserne Brücke.

- 2003** Fertigstellung des Neubaus der **Galgenbergbrücke** und Abbruch und Sprengung der **alten Nibelungenbrücke**.
- Eröffnung des **Fußgängersteiges** zwischen dem Hauptbahnhofsgebäude und dem Einkaufszentrum Regensburg Arcaden.
- Fertigstellung des städtischen **Hochwassergrundschutzes** für den Bereich **Stadtamhof**.
- 2004** Fertigstellung der neuen **Nibelungenbrücke** nach zweijähriger Bauzeit.
- Abriss** der ehemaligen fürstlichen **Brauerei "Thurn und Taxis"** an der Galgenbergstraße.
- 2005** Joseph Alois Ratzinger, der von 1969 bis 1977 als Professor an der Regensburger Universität das Fach Dogmatik und Dogmengeschichte lehrte und in den Jahren 1976 und 1977 Vizepräsident der Regensburger Universität war, wird als Kardinal am 19. April zum Oberhaupt der Römisch-Katholischen Kirche gewählt und trägt den Namen **Papst Benedikt XVI.** Erstmals seit 1523 ist somit wieder ein Deutscher Papst.
- Fertigstellung des am **Neupfarrplatz** aus weißem Beton geschaffenen **Kunstwerks** des israelischen Künstlers **Dani Karavan**, das reliefartig die Umrisse einer im Jahr 1519 zerstörten jüdischen Synagoge abbildet und eine Stätte der Begegnung verkörpert.
- Das **Blindeninstitut in Regensburg**, eine Bildungseinrichtung mit Internat und heilpädagogischer Tagesstätte nimmt den Schulbetrieb "An der Brunnstube" auf.
- 2006** **Papst Benedikt XVI.** wird **Ehrenbürger** der Stadt Regensburg und besucht diese vom 11. bis 14. September.
- Am 13. Juli spricht sich das Welterbekomitee der **UNESCO** in Vilnius (Litauen) einstimmig für die Eintragung des Ensembles "Altstadt Regensburg mit Stadtamhof" in die Liste der **Welterbestätten** aus.
- Weiterführung der **Franz-Josef-Strauß-Allee** zwischen dem Unterislinger Weg und der Obertraublinger Straße als Autobahnparallele zum Zwecke der Entlastung der Bajuwarenstraße.
- 2007** Regensburg feiert mit einem bunten Festprogramm, zu dem Tausende Bürgerinnen und Bürger sowie Gäste aus aller Welt kamen, die **Verleihung** der **UNESCO-Welterbe-Urkunde** am 24. November.
- Nach mehr als 100 Jahren schließt Bayerns älteste **Zuckerfabrik** ihre Pforten.
- 2008** Das **Stadtquartier Galgenberg** wird fertig gestellt und bezogen.
- Die **Steinerne Brücke** wird ab 1. August für jeglichen Kraftfahrzeugverkehr und damit insbesondere für die Linienbusse gesperrt.
- Ansiedlung von **General Electric** mit der Produktion von Triebwerkschaufeln für die Luffahrt im Gewerbegebiet Burgweinting-Ost.
- Verlagerung der **Druckerei** der **Mittelbayerischen Zeitung** vom Zentrum in das Gewerbegebiet-Ost.

- 2009** Die chinesische Hafenstadt **Qingdao** (Tsingtau) in der Provinz Shandong wird die **8. Partnerstadt** von Regensburg.
- Das **Welterbe-Kunstwerk**, eine Bronze-Plastik des niederbayerischen Künstlers Alfred Böschl, wird anlässlich des Welterbetags am 6. Juni der Öffentlichkeit übergeben.
- Stadt und Landkreis Regensburg gründen die **Regensburger Energieagentur**.
- Sprengung des 150 Meter hohen **Schornsteins** der ehemaligen **Zuckerfabrik** Regensburg.
- Fertigstellung des neuen **Bürger- und Verwaltungszentrums** im Bereich des Neuen Rathauses.
- 2010** Die **OSRAM** GmbH wählt Regensburg als Standort für den Aufbau der ersten **OLED - Fertigung** in Deutschland.
- Das aus dem Jahre 1902 von Ferdinand von Miller stammende **Reiterstandbild** von **König Ludwig I.** von Bayern kehrt nach dem Abbau in der Bahnhofsallee und anschließender Restauration nach knapp 75 Jahren wieder auf seinen ursprünglichen Platz, den südlichen Teil des **Domplatzes** – gegenüber dem Dom, zurück.
- Fertigstellung des **Neubaus** des **Von-Müller-Gymnasiums**.
- Das private Eisenbahnunternehmen **“agilis“** übernimmt den Regionalbahnverkehr von der DB Regio auf den Bahnstrecken **“Neumarkt i.d.OPf. - Regensburg - Plattling“** und **“Landshut - Regensburg - Ingolstadt“** und wird neuer Partner des Regensburger Verkehrsverbunds im RVV-Verbundraum.
- 2011** Das **Besucherzentrum Welterbe Regensburg** im Salzstadel wird eröffnet. Die Dauerausstellung zum UNESCO Welterbe zählt an Spitzentagen über 1 000 Besucherinnen und Besucher mit insgesamt knapp 300 000 Gästen jährlich.
- Gründung des Regensburger **E-Mobilitäts-Clusters** zum Zwecke der Bündelung lokaler Kompetenz im Bereich der E-Mobilität von der Energieversorgung über die Ladeinfrastruktur bis zum Antriebsstrang des E-Mobils mit der Vision, Regensburg als führenden bayerischen Standort für Elektromobilität zu etablieren.
- Durch die Eröffnung des dritten Bauabschnitts im **BioPark** Regensburg mit insgesamt 6 000 m<sup>2</sup> Labor- und Büroflächen wird die Gesamtfläche für Firmen und Gründer aus den Bereichen der Biotechnologie, Medizintechnik, Pharma- und interdisziplinären Industrie direkt auf dem Gelände der Universität Regensburg auf 18 000 m<sup>2</sup> erweitert.
- Im Zuge des staatlichen Hochwasservollschutzes (HW100) wird der Bauabschnitt A - Schwabelweis - fertiggestellt und die neu geschaffenen Freizeit- und Erholungsflächen am Donauufer der Öffentlichkeit übergeben.
- Nach völligem Neuaufbau wird die durch Brand nach einer Schiffskollision 2008 zerstörte **Protzenweiherbrücke** für den Verkehr wieder freigegeben.
- Der Bayerische Ministerrat entscheidet sich einstimmig für Regensburg als Standort für das künftige **Museum der Bayerischen Geschichte**.

- 2012** Der Stadtrat beschließt am 7. Februar den **Welterbe-Managementplan** für die Altstadt Regensburg mit Stadtamhof. In diesem sind, auf der Grundlage gemeinschaftlich erarbeiteter Leitlinien, Ziele und Maßnahmen festgeschrieben, die dem Schutz und der Weiterentwicklung des Welterbes dienen.
- Im Rahmen eines Festakts unterzeichnen Ministerpräsident Horst Seehofer, Staatsminister Wolfgang Heubisch und Oberbürgermeister Hans Schaidinger am 23. April im Reichssaal den Vertrag über den Bau des **Museums der Bayerischen Geschichte** am Donaumarkt.
- Die neue **“Zentrale Omnibushaltestelle Universität“** (ZOH) an der Universität wird im September in Betrieb genommen.
- Grundsteinlegung für die Sanierung und Erweiterung des Präsidialpalais am Bismarckplatz zum **“Haus der Musik“** am 23. Oktober.
- Verkehrsfreigabe für den ersten Bauabschnitt der **Ostumgehung** zwischen der B 16 in Haslbach und der Donaustauer Straße am 25. Oktober.
- 2013** **“350 Jahre Immerwährender Reichstag“** - unter diesem Motto feiert die Stadt unter der Schirmherrschaft von Bundeskanzlerin Dr. Angela Merkel das 350-jährige Jubiläum der ersten Einberufung des Immerwährenden Reichstags zu Regensburg.
- Großes **Hochwasser** (HQ 30) mit einem Pegelstand von 682 cm, gemessen am 4. Juni am Pegel Eiserne Brücke.
- Grundsteinlegung zur Errichtung **des Innovations- und Technologiezentrums Regensburg** auf dem Areal der ehemaligen Nibelungenkaserne.
- Nach dem Abbruch der ehemaligen Zuckerfabrik beginnt unter dem Titel **“Candis“** die Erschließung eines völlig neuen Stadtquartiers.
- Beginn der Bautätigkeit rund um den ehemaligen (denkmalgeschützten) Schlachthof im Zuge von **“Marina Quartier“**, ein Projekt mit rund 6,9 ha zwischen historischem Altstadtensemble und Westhafen mit der Zielsetzung, ehemalige industriell genutzte Flächen in ein modernes Stadtquartier mit innerstädtischem Charakter umzuwandeln.
- Spatenstich für den **Neubau der Fachoberschule und Berufsoberschule (FOS-BOS)** auf dem Gelände der ehemaligen Nibelungenkaserne.
- Die SIS Swiss International School Regensburg zieht von Regensauf nach Regensburg in die Räume der Regensburg International School um und schließt sich mit dieser zusammen. An der neuen Schule mit dem Namen **“SIS Swiss International School Regensburg“** sollen sowohl das Abitur als auch das weltweit anerkannte InternationalBaccalaureate (IB) Diploma abgelegt werden können.
- Die **Grundschule der Regensburger Domspatzen** zieht von Pielenhofen nach Regensburg in das neu errichtete Schulgebäude in unmittelbarer Nähe von Gymnasium und Internat der Regensburger Domspatzen.
- 2014** **“Wir sind Kaiser. Ludwig IV. der Bayer “** - unter diesem Motto lockte die **Bayerische Landesausstellung 2014** vom 16.05. bis 02.11. über 140 000 Besucher nach Regensburg.
- Zum **99. Deutschen Katholikentag** trafen sich zwischen dem 28.05. und dem 01.06. rund 50 000 Katholiken in Regensburg. Es war nach 1849 und 1904 die dritte Veranstaltung dieser Art in Regensburg.
- Symbolischer Spatenstich zum Bau des neuen Fußballstadions **“Continental-Arena“** am 30. Januar.
- Offizielle Eröffnung der **Ostumgehung (Pilsen-Allee)** zwischen der B 16 und der Walhalla-Allee am 21. November.

**2015**

Das **Haus der Musik** wird nach knapp zweijähriger Bauzeit und einer Gesamtinvestitionssumme von rund 17,5 Mio. € am 20. Februar im Rahmen eines Festakts vom Präsidenten des Bayerischen Musikrats, Thomas Goppel, offiziell eröffnet. Der Umbau des Präsidialpalais, das einst 1804 (aus mittelalterlichen Gebäudeteilen) für die französische Gesandtschaft des Immerwährenden Reichstags errichtet worden war, beherbergt nun die Sing- und Musikschule der Stadt Regensburg mit rund 2 000 Schülerinnen und Schülern, den "Cantemus-Chor" und das "Junge Theater Regensburg".

Als erste bayerische Stadt erhält die Stadt Regensburg am 22. Februar das Siegel "**Kinderfreundliche Kommune**". Mit dem Siegel wird der besondere Einsatz der Stadt für die Umsetzung der UN-Kinderrechtskonvention ausgezeichnet. Das Siegel wird vom Verein "Kinderfreundliche Kommunen e.V.", getragen von UNICEF Deutschland und dem Deutschen Kinderhilfswerk, vergeben.

Feierliche Grundsteinlegung zum **Museum der Bayerischen Geschichte** im Rahmen eines Staatsakts am 22. Mai mit hochrangigen Gästen aus Politik, Kirche und Museumswesen. Die Eröffnung des Museums der Bayerischen Geschichte ist im Jahr 2018 zum 100-jährigen Jubiläum des Freistaates Bayern geplant.

Nach mehrjährigen Restaurierungsarbeiten wird der rund 1,6 Hektar umfassende **Villapark** am 12. Juni feierlich wiedereröffnet. Besonderheit dabei ist, dass sich der Park so präsentiert, wie es sein Schöpfer, der Münchner Oberhofgärtner Carl Effner, im Jahr 1856 für den bayerischen König Maximilian II. geplant hatte.

Eröffnung der **Stadtteilbücherei Candis** am 07. Juli im neuen **BiC BildungsCenter** der Volkshochschule in der Kastenmaierstraße. Mit einem Bestand von mehr als 15 000 Medien versorgt sie die Bewohner der Stadtteile Hohes Kreuz, Candis und Marina Quartier.

Feierliche Eröffnung der "**Continental-Arena**" am 18. Juli. Das mit einer Bausumme von rund 53 Millionen Euro erstellte Fußballstadion hat eine Kapazität von mehr als 15 000 überdachten Sitzplätzen, ersetzt unter anderem das in die Jahre gekommene und 1926 erbaute Jahnstadion und ist nunmehr die neue Heimat des SSV-Jahn Regensburg.

Eine Fliegerbombe aus dem 2. Weltkrieg machte eine groß angelegte **Evakuierung** in einem Umkreis von 500 m rund um den Fundort in der Dornierstraße im Regensburger Westen erforderlich. Die Bombe lag in einer Entfernung von nur 200 m zum Krankenhaus der Barmherzigen Brüder. Nachdem rund 5 500 Anwohner sowie das gesamte Krankenhaus evakuiert waren, konnte der Blindgänger am Nachmittag des 1. November vor Ort erfolgreich entschärft werden.

**2016**

Offizielle Eröffnung des neuen Gründer- und Innovationszentrums **TechBase** am 14. April am Galgenberg auf dem Gelände der ehemaligen Nibelungenkaserne gegenüber Universität und OTH. Auf rund 20 000 Quadratmeter stellt das Technologiezentrum Büro-, Werkstatt- und Forschungsflächen zur Verfügung und bietet Platz für rund 600 helle und lichtdurchflutete, modernste Arbeitsplätze.

In Vorbereitung für den **Neubau** der **Hauptfeuerwache** wird im Oktober mit den Abrissarbeiten an einem Großteil der alten, im Jahr 1964 erbauten, Feuerwache begonnen.

Grundsteinlegung am Brixener Hof für das jüdische Gemeindezentrum mit **neuer Synagoge** am 19. Oktober. Der Neubau entsteht an der Stelle, wo im November 1938 in der Reichsprogromnacht die Nationalsozialisten die Synagoge zerstörten.



**2017**

Im Februar **Abriss** des knapp 90 Jahre bestehenden **Jahnstadions**. Nachdem die Spiele des SSV Jahn Regensburg seit Juli 2015 in der neu erbauten Continental-Arena stattfinden, wird das alte Stadion nicht mehr benötigt und macht Platz für den **Neubau** der **“Kreuzschule“**. Spatenstich der Grundschule war im September.

Beginn der **Sanierung** und **Neugestaltung** der **Fußgängerzone** zwischen Domplatz und Viereimer-Platz sowie entlang der Schwarze-Bären-Straße und der Königsstraße. Ziel der im Anfang März begonnenen und drei Jahre dauernden Maßnahme ist sowohl die Verbesserung der Aufenthaltsqualität als auch die Sicherung der unterirdischen Infrastruktur.

Anfang Mai nimmt **“Emil“**, ein - in Bayern erstmaliges und zukunftsweisendes - Pilotprojekt mit einer Elektrobusflotte von Midi-Elektrobussen seinen umweltfreundlichen Betrieb mit insgesamt 5 Fahrzeugen in der Regensburger **Altstadlinie** auf.

Am 19. Mai wurde die **50. Wiederkehr** des **Vorlesungsstarts** an der **Universität Regensburg** im Rahmen eines gemeinsamen Festaktes von Stadt und Uni mit zahlreichen geladenen Gäste aus Wissenschaft, Politik, Kultur und Gesellschaft im Historischen Reichssaal im Alten Rathaus in Regensburg gewürdigt.

Der **SSV Jahn Regensburg** schafft am 30.05. durch einen Sieg mit 2:0 im Relegationsspiel gegen den TSV 1860 München sensationell den Einzug in die **2. Bundesliga**.

Abschluss der mehrjährigen **Sanierungsmaßnahme** an der **Porta Praetoria**, dem aus römischer Zeit bedeutendsten Bauwerk in Regensburg mit feierlicher Eröffnung des **“document Porta Praetoria“** am 16. Juni. Bei der Restaurierung wurden auch die Zugänge und Außenanlagen umgestaltet, so dass es nun möglich ist, im Rahmen von Führungen auch einen Innenraum der Toranlage zu betreten.

Nach einem verheerenden ungeklärten **Brand** im Juli mit einem Schaden von mehr als 11 Mio. Euro im künftigen **Museum der Bayerischen Geschichte** in der sogenannten Bavariathek verzögert sich der Museumsbau. Die Eröffnung wird auf Frühsommer 2019 verschoben.

**Einführung** einer **Biotonne** im Rahmen eines flächendeckenden Bringsystems für Biomüll mit wöchentlicher Leerung zum Zwecke der umweltfreundlichen Entsorgung im fußläufigen Bereich. Der Inhalt der rund 2 100 Biotonnen wird in einer Vergärungsanlage zu Biogas verarbeitet, der Gärrest nachkompostiert.





## 1.3 Entwicklung der Siedlungsfläche

(Gewässer und Stadtgrenze entsprechen ihrem heutigen Stand)

**um 200 n. Chr.** Gebiet des 179 n. Chr. gegründeten Römerlagers Castra Regina (schwarz) mit der ungefähren Ausdehnung der römischen Zivilsiedlung westlich und östlich des befestigten Lagers (grau).

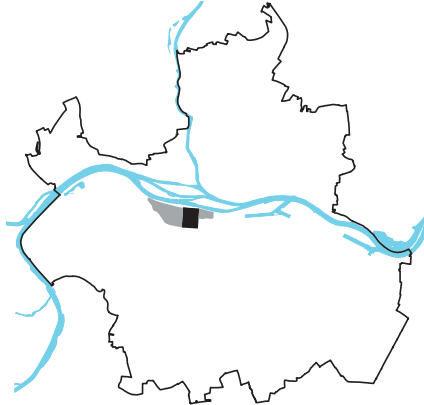

**um 1900 n. Chr.** Die Stadt wächst über die mittelalterlichen Befestigungsanlagen (heutiger Alleengürtel) hinaus, es entsteht südlich der Donau die gründerzeitliche Antemuralbebauung, speziell im westlichen und östlichen Bereich, sowie die Kasernen im Südosten.



**bis 1300 n. Chr.** Südlich der Donau das Gebiet der Freien Reichsstadt Regensburg im Bereich der heutigen Altstadt innerhalb des heutigen Alleengürtels mit dem ehemaligen Römerlager, der Stadterweiterung durch Arnulf den Bösen sowie der Osten- und Westenvorstadt (Ostner- und Westnerwacht). Nördlich der Donau das bayerische "Stadt am Hof".

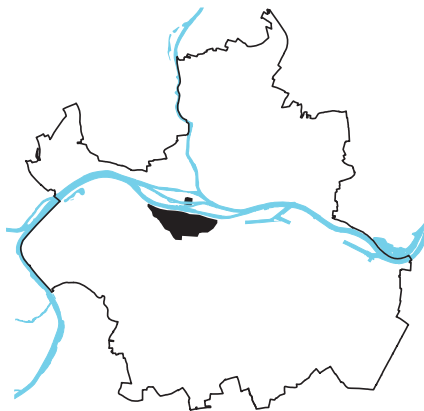

**um 1955 n. Chr.** Weiteres Wachstum der Stadt in das Umland, Entstehung neuer, geplanter Stadtviertel während der NS-Zeit, wie Teile der heutigen Konradsiedlung (ehem. Schottenheimsiedlung) oder Ganghofersiedlung (ehem. Herrmann-Göring-Siedlung) im Nordosten bzw. Südwesten der Stadt, Entstehung neuer Siedlungen für die Heimatvertriebenen (Nordheim, Westheim, Ostheim, Keilbergheim), Suburbanisierung im Bereich der heutigen Stadtgrenze.

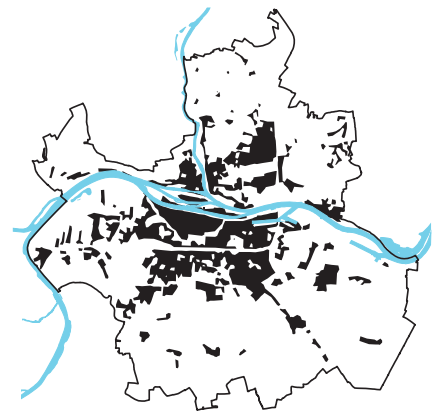

**bis 1800 n. Chr.** Beschränkung der Siedlungsfläche auf das Gebiet der mittelalterlichen Stadt, außerhalb Dörfer, die den Kern der späteren Siedlungen bilden.



**um 2000 n. Chr.** Integration von Vororten in die Stadtlandschaft, weitere Suburbanisierung außerhalb der heutigen Stadtgrenze, Schließung von Baulücken innerhalb der Stadtgrenzen, Ansiedlung von Großbetrieben im Stadtosten und -westen (Siemens) sowie im Südosten (BMW) bzw. großflächiger Gewerbegebiete (Haslbach, Sulzfeldstraße, Leibnizstraße) sowie der Universität und des Klinikums (Galgenberg/Ziegetsberg).





# 1.4 Geländeprofile im Stadtgebiet

Die topographische Situation Regensburgs wird von der Donau dominiert. Die Donau verlässt hier den Jura und geht in den kurz hinter Regensburg beginnenden Gäuboden über. Dementsprechend findet im Bereich von Regensburg der Wechsel vom eher schmalen Donautal zur Donauebene statt. Zusammen mit den hier mündenden Seitentälern, beispielsweise von Schwarzer Laber, Naab und Regen, existiert im Bereich von Regensburg ein stark differenziertes Relief. Dieses lässt sich nicht mit nur einem Süd-Nord- und einem West-Ost-Profil darstellen. In dieser Abbildung sind daher über den Bereich des Stadtgebiets gleichmäßig je sechs Süd-Nord- und sechs West-Ost-Profile gelegt, deren Verlauf die schwarzen Linien im Relief rechts unten anzeigen. Die einzelnen Süd-Nord- bzw. West-Ost-Profile sind entsprechend parallel dazu links bzw. über dem Relief angeordnet.

Die Profile sind etwa zehnfach überhöht

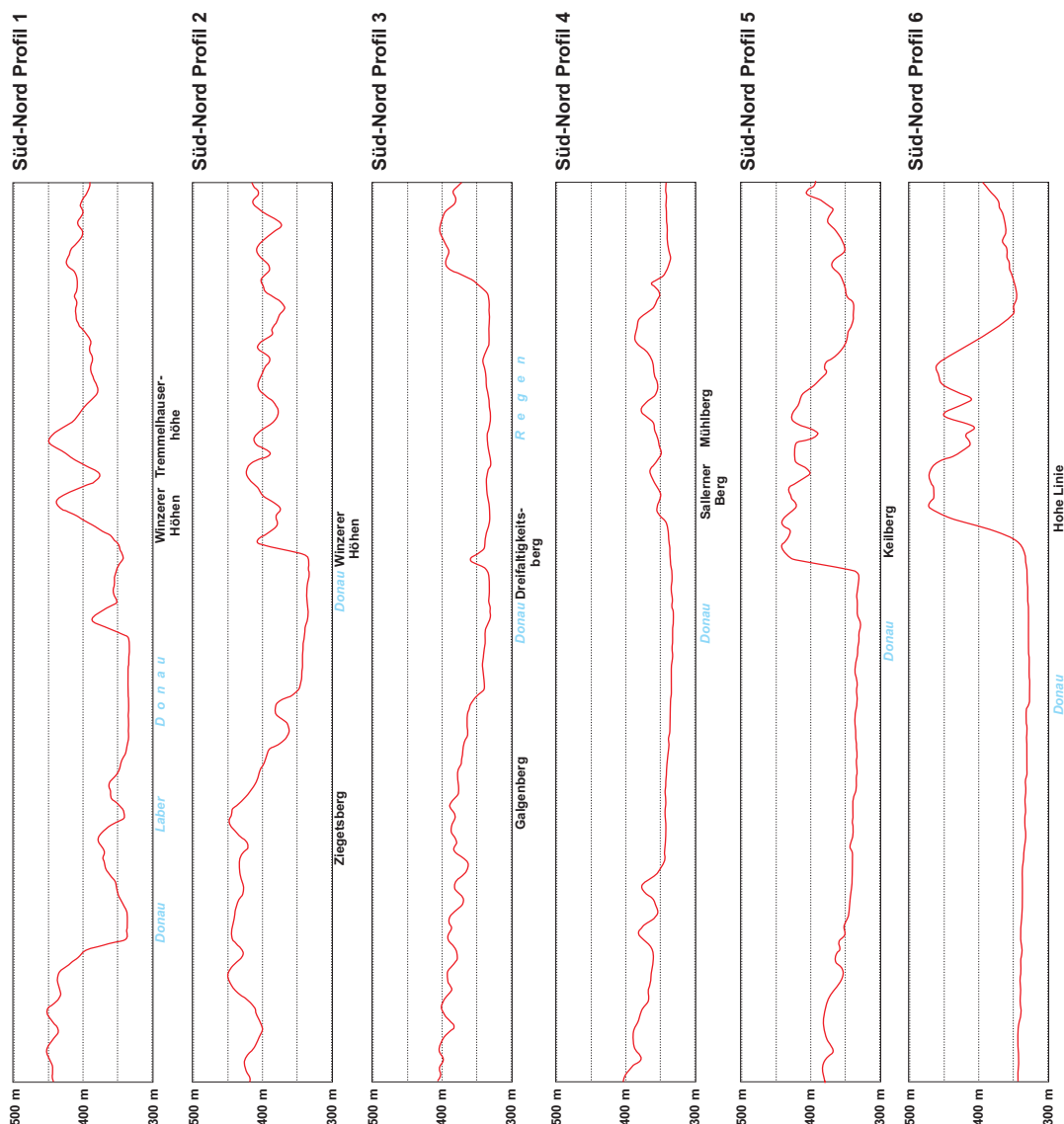

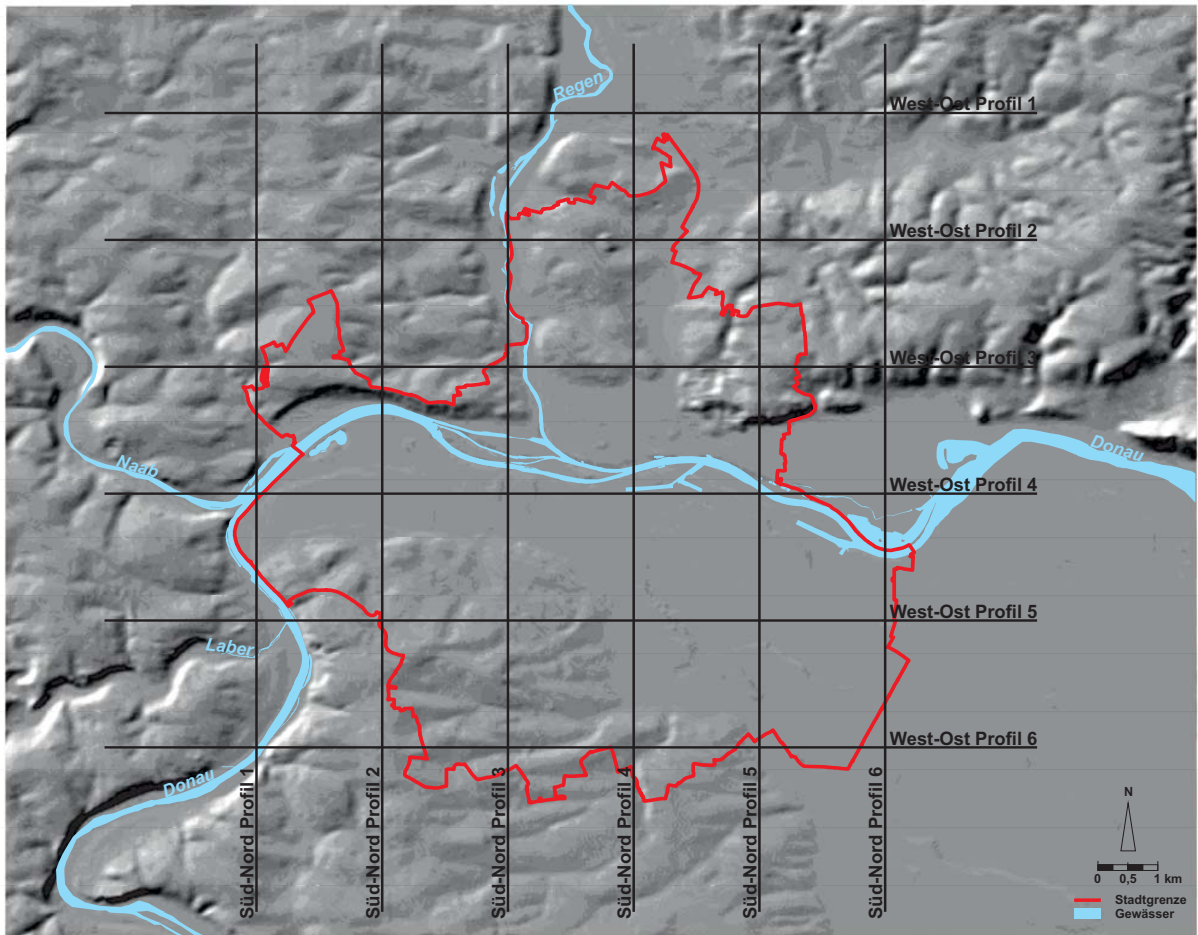
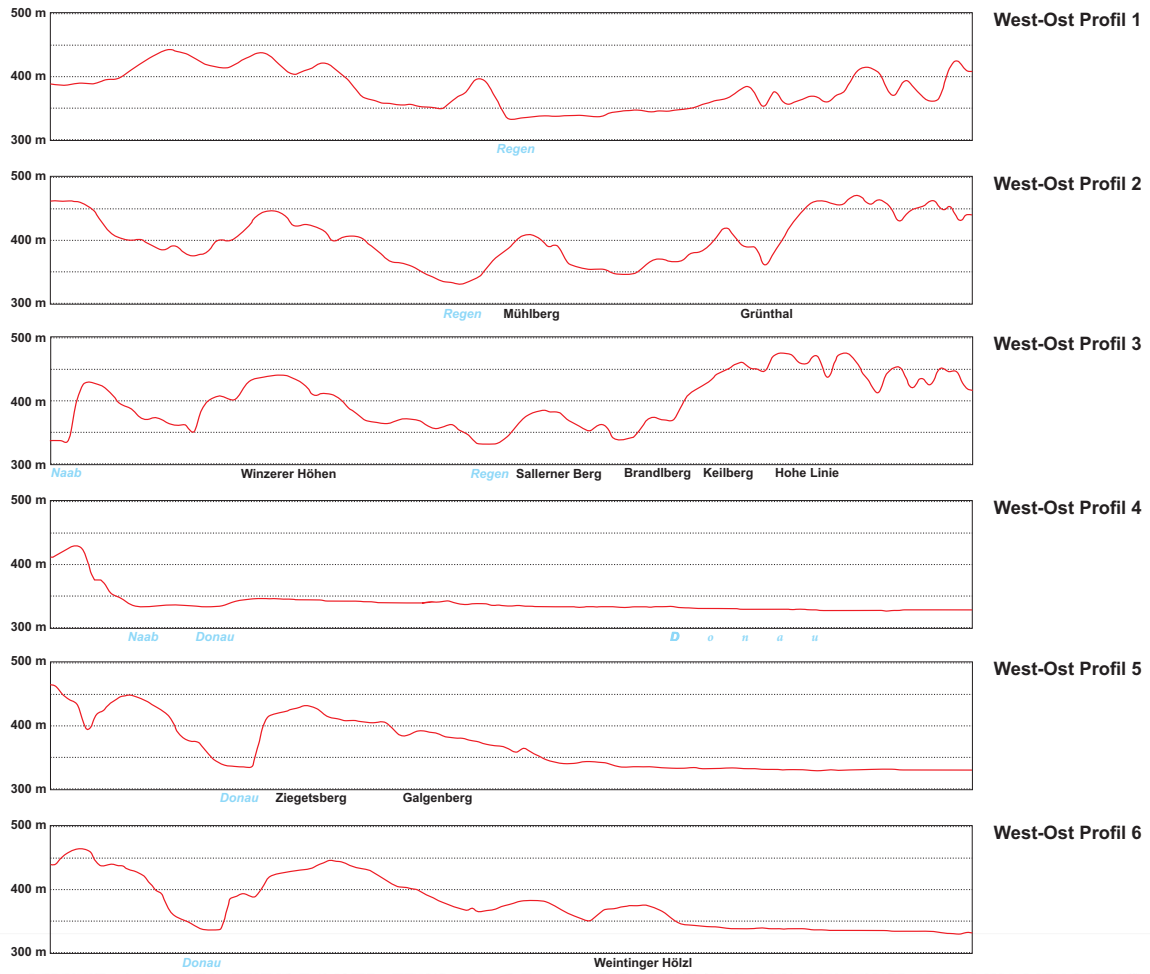



## 1.5 Allgemeine geographische Angaben und Angaben zur Infrastruktur

Geographische Lage (nördlicher Domturm; WGS 84)	49°01'10" n.Br. 12°05'52" ö.L.
12.00 Uhr Mittlere Regensburger Ortszeit (MOZ)	= 12.12 Uhr MEZ
Höchster Punkt (Keilberg - Wasserhochbehälter nördlich der Kirche Keilberg)	471 m über N.N.
Tiefster Punkt (Donausüdufer Höhe Klärwerk, Fluss-km 2 372,5)	326 m über N.N.

Gesamtfläche des Stadtgebietes	8 085 ha
Länge der Stadtgrenze	63,26 km
Größte Nord-Süd-Ausdehnung	12,18 km
Größte Ost-West-Ausdehnung	12,07 km

### Höhenlagen (über N.N.)

Altes Rathaus	337 m
Neupfarrplatz (Südseite)	338 m
Domplatz	339 m
Hauptbahnhof	340 m
Königswiesen	385 m
Sallerner Berg	393 m
Winzerer Höhen (Grillplatz)	444 m
Ziegetsberg (Hochbehälter)	445 m
Keilberg (Hochbehälter)	469 m

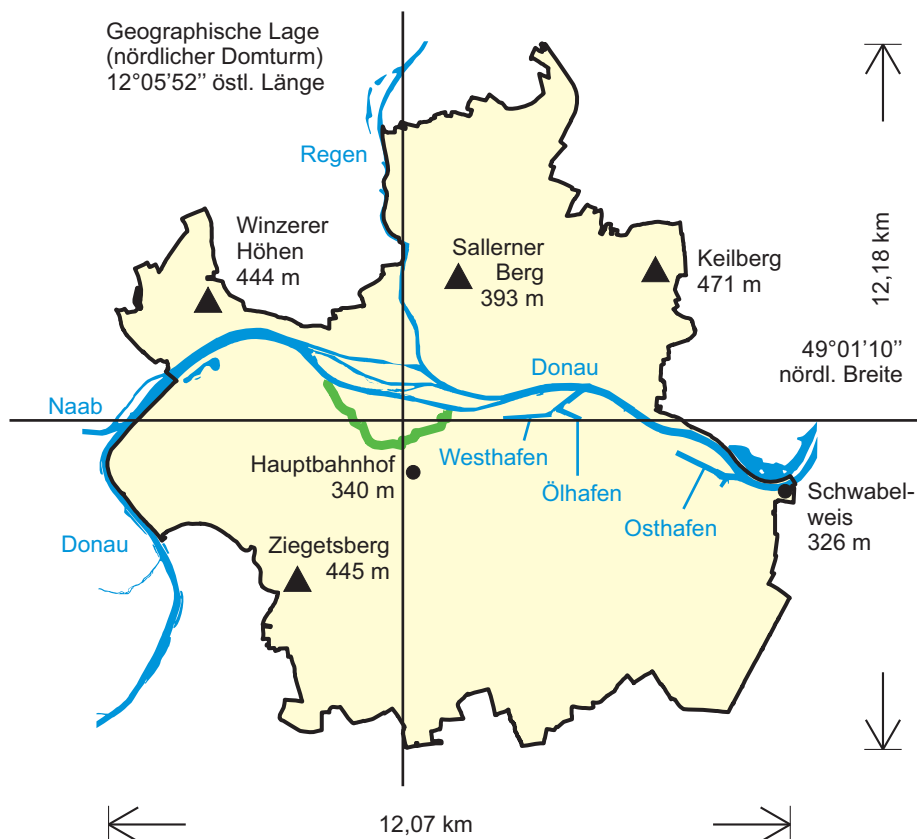

**Höchste Bauwerke (Höhe über Niveau)**

1 - Dom St. Peter (beide Türme je 105 m)	105 m
2 - St. Emmeram	64 m
3 - St. Josef	57 m
4 - Dreieinigkeitskirche (Nordturm)	ca. 57 m
5 - St. Anton	47 m
6 - Neupfarrkirche	43 m
7 - Niedermünster	ca. 40 m
8 - Karmelitenkirche	35 m
9 - Dreifaltigkeitskirche	ca. 29 m

**Wohngebäude**

10 - Isarstr. 66, 68	55 m
11 - Friedrich-Ebert-Str. 30, 34	52 m
12 - Friedrich-Ebert-Str. 28, 32	49 m
13 - Alfons-Bayerer-Str. 2	46 m
14 - Heitzerstr. 10, Isarstr. 6, 8	45 m

**Schornsteine/Ofen**

15 - Kalkwerk Büechl (Abgaskamin)	75 m
16 - Milchwerke (Schornstein)	50 m

**Sonstige Bauten**

17 - Fernsehturm (Ziegetsberg)	141 m
18 - Windkraftwerk, Am Mühlberg	
Nabenhöhe	65 m
Rotordurchmesser	40 m
19 - Rathausturm	55 m
20 - Goldener Turm	52 m
21 - Richtfunkmast Ziegetsberg	47 m
22 - Telekom-Gebäude, Bajuwarenstr. 4	45 m
23 - Ostentor	37 m
24 - Goldenes Kreuz	31 m
25 - Baumburger Turm	29 m
26 - Brückturm	28 m
27 - Sender Hohe Linie (375 m jenseits der Stadtgrenze)	166 m

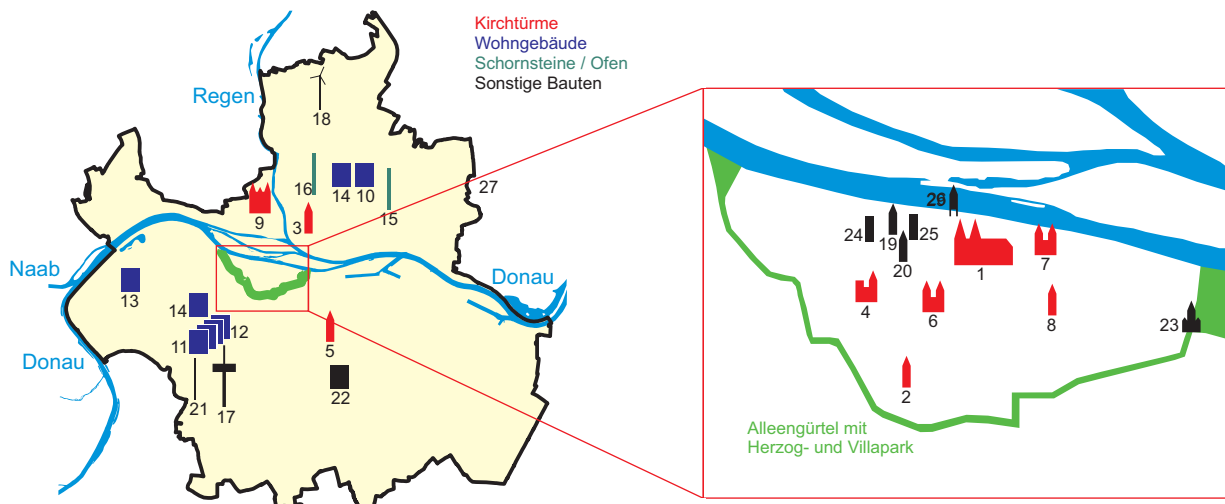



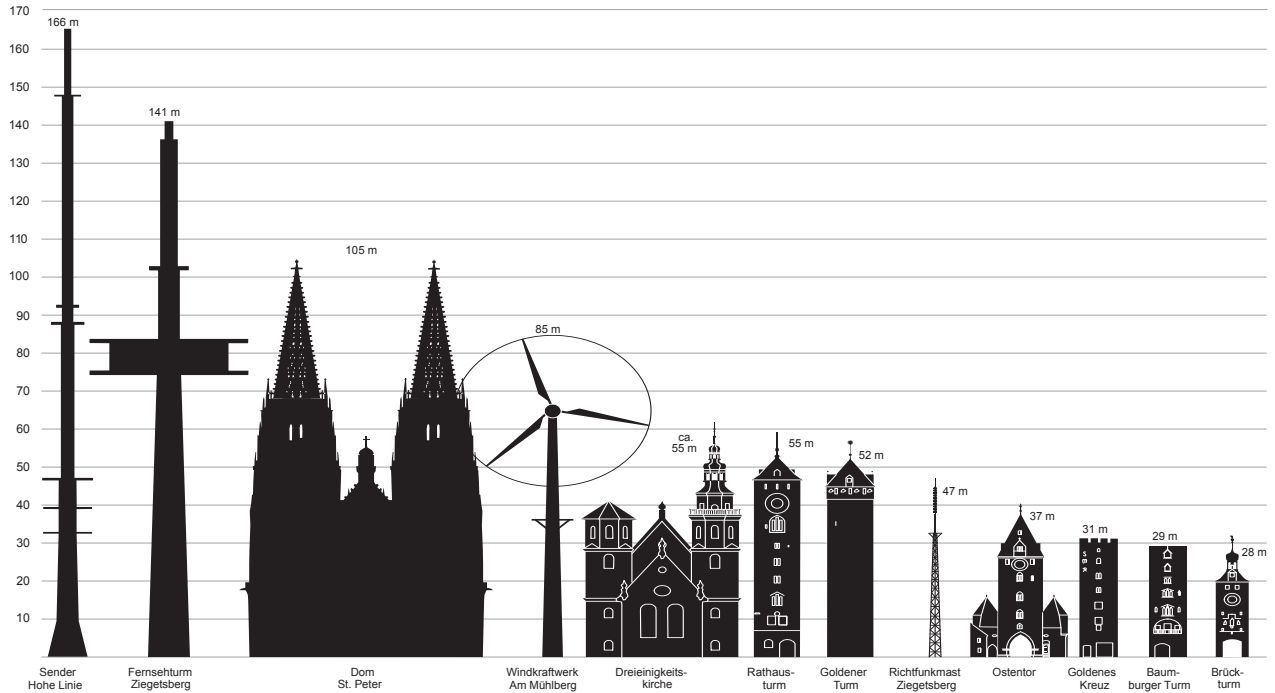

**Straßenlänge**

Straßenlänge insgesamt	414,0 km
davon Bundesautobahnen	14,4 km
Bundesstraßen	16,6 km
Staatsstraßen	15,1 km
Kreisstraßen	13,6 km
Gemeindeverbindungsstraßen	29,5 km
Ortsstraßen	324,8 km

**Längste Straßen (Länge im Stadtgebiet)**

1 - Bundesautobahn Nürnberg-Passau (A3)	8,8 km
2 - Bundesautobahn München-Weiden (A93)	5,5 km
3 - Straubinger Straße	5,2 km
4 - Franz-Josef-Strauß-Allee	5,1 km
5 - Max-Planck-Str. (Bundesstraße 15 neu)	4,8 km
6 - Donaustauffer Straße	4,5 km
7 - Bundesstraße 16 (neu) im Stadtnorden Gallingkofen, Haslbach	4,3 km
8 - Pilsen-Allee	3,7 km
9 - Unterislinger Weg	3,5 km
10 - Odessa-Ring	3,3 km
11 - Landshuter Straße	3,3 km
12 - Amberger Straße	3,2 km
13 - Staatsstraße L2660 Ober-/Niederwinzer	2,9 km
14 - Nürnberger Straße	2,8 km
15 - Chamer Straße	2,5 km
16 - Frankenstraße	2,5 km
17 - Augsburgener Straße	2,4 km
18 - Prüfeninger Straße	2,3 km
19 - Obertraublinger Straße	2,1 km

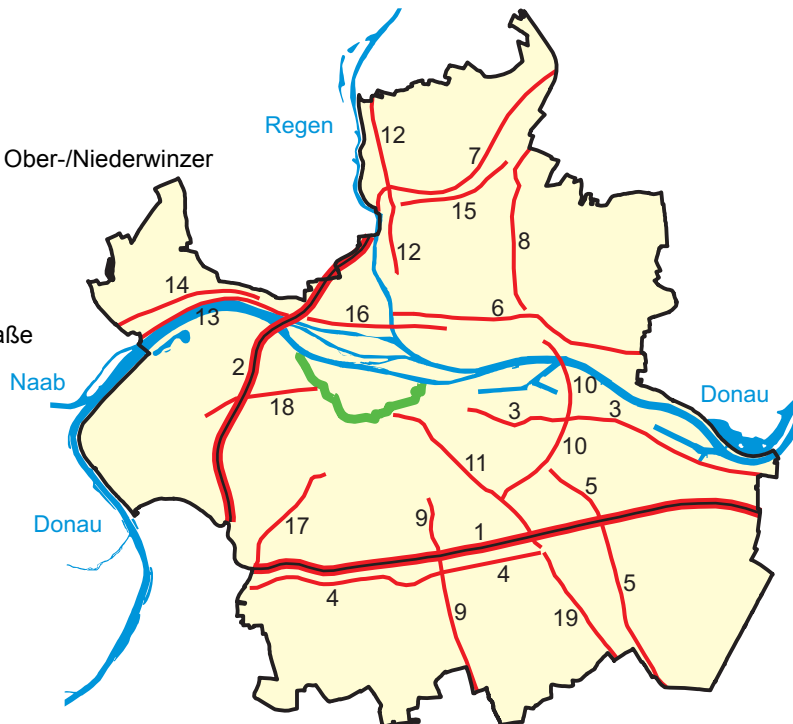

**Wichtigste Brücken**

1 - Sinzinger Autobahnbrücke A3 (Donau)	930 m
davon Länge über Stadtgebiet	64 m
2 - Pfaffensteiner Autobahnbrücke A 93 (Donau)	539 m
3 - Schwabelweiser Brücke (Donau)	521 m
4 - Mariaorter Eisenbahnbrücke (Donau)	370 m
davon Länge im Stadtgebiet	243 m
5 - Schwabelweiser Eisenbahnbrücke (Donau)	340 m
6 - Steinerne Brücke (für Kraftfahrzeuge gesperrt; Donau)	310 m
7 - Oberpfalzbrücke (Schleusenkanal)	244 m
8 - Sinzinger Eisenbahnbrücke (Donau)	241 m
davon Länge im Stadtgebiet	14 m
9 - Nibelungenbrücke (Donau) insgesamt	473 m
darunter Nordbrücke	206 m
Südbrücke	169 m
10 - Brücke der Autobahn A3 über den Ostbahnhof	192 m
11 - Regenbrücke B16 (Regen)	182 m
davon Länge im Stadtgebiet	176 m
12 - Brücke der Osttangente über den Ostbahnhof	160 m
13 - Eiserner Steg (Fußgängerbrücke; Donau-Südam)	123 m
14 - Grieser Steg (Fußgängerbrücke; Donau-Nordarm)	119 m
15 - Galgenberg Brücke (Bahnanlagen)	109 m
16 - Frankenbrücke (Regen)	108 m
17 - Kumpfmühler Brücke (Bahnanlagen)	100 m
18 - Protzenweiherbrücke (Schleusenkanal)	98 m
19 - Pfaffensteiner Steg (Donau-Nordarm)	90 m
20 - Reinhausener Brücke (Regen)	85 m
21 - Eiserne Brücke (Donau-Südam)	82 m
22 - Brandlberger Brücke (Eisenbahn, Pilsen-Allee)	82 m
23 - Pfaffensteiner Fußgängerbrücke (Schleusenkanal)	68 m

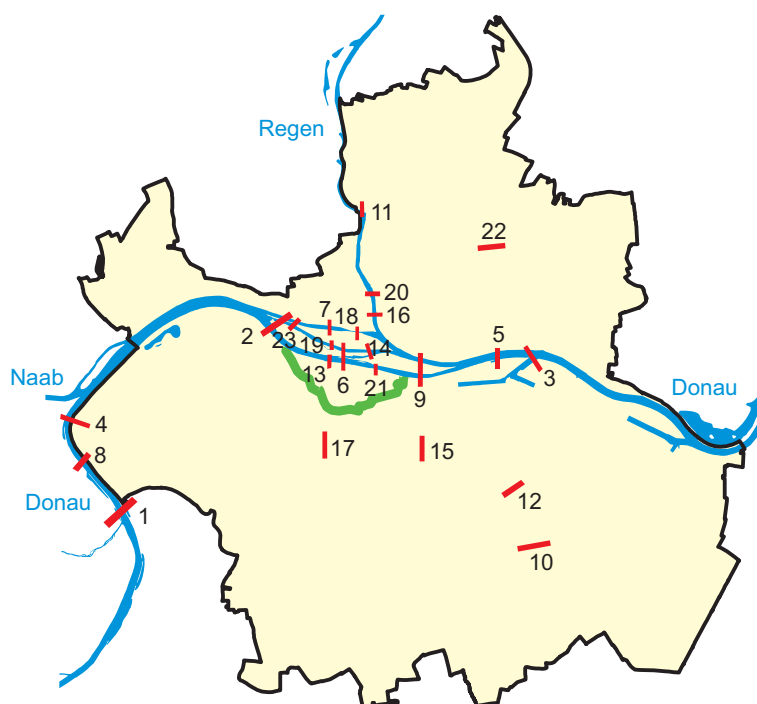
**Wichtigste Tunnel**

Pfaffensteiner Autobahntunnel (A93)	880 m
davon im Stadtgebiet	550 m
Prüfeninger Autobahneinhausung (A93)	673 m
Untertunnelung Donaustauffer Straße (Unterführung)	80 m

**Bedeutendste Gewässer**

**Flüsse/Kanal (Länge im Stadtgebiet)**

Donau	11,5 km
Regen	2,9 km
Schleusenkanal Regensburg	2,0 km

**Schleuse Regensburg**

Hubhöhe	5,20 m
nutzbare Länge	190 m
nutzbare Breite	12 m
Tiefe der Schleusenammer	10,80 m

**Donauhafen Regensburg (größter Binnenhafen Bayerns)**

Westhafen	6,4 ha
Ölhafen	3,0 ha
Hafeneinfahrt West- und Ölhafen	4,7 ha
Osthafen	13,4 ha

**Westbadweiher**

10,5 ha

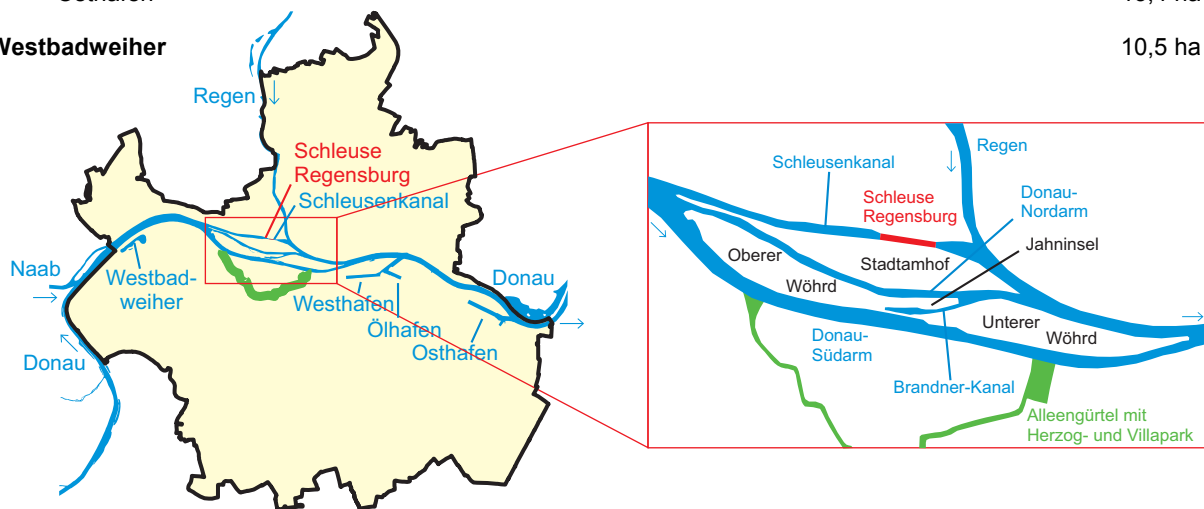

**Größte Plätze**

- 1 - (Neuer) Dultplatz
- 2 - Ernst-Reuter-Platz
- 3 - Neupfarrplatz
- 4 - Domplatz
- 5 - Alter Kornmarkt
- 6 - Emmeramsplatz
- 7 - Platz der Einheit
- 8 - Bahnhofplatz
- 9 - Herrenplatz
- 10 - Ägidienplatz
- 11 - Schwanenplatz
- 12 - Stobäusplatz
- 13 - Haidplatz
- 14 - Schopperplatz
- 15 - Arnulfsplatz
- 16 - Dachauplatz
- 17 - Bismarckplatz
- 18 - Maria-Beer-Platz
- 19 - St.-Kassians-Platz
- 20 - Kohlenmarkt
- 21 - Obermünsterplatz
- 22 - Jesuitenplatz
- 23 - Krauterermarkt
- 24 - Rathausplatz
- 25 - Gutenbergplatz
- 26 - Altdorferplatz
- 27 - Augustinerplatz

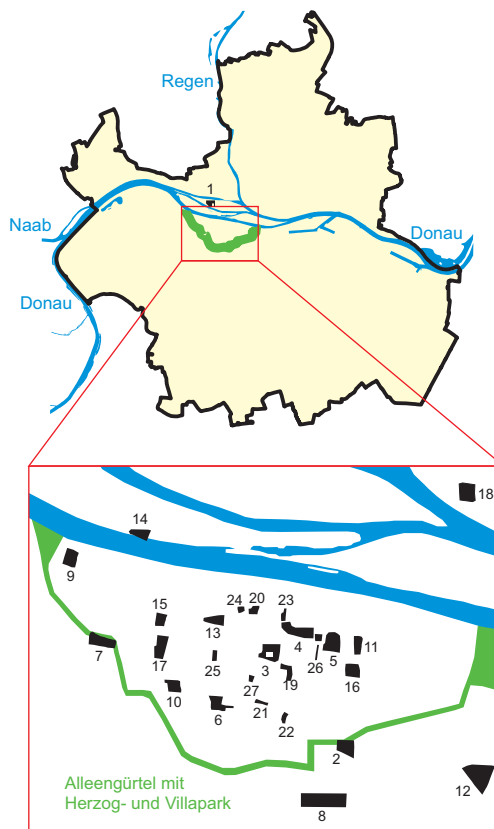

- 30 900 m<sup>2</sup>
- 7 273 m<sup>2</sup>
- 6 723 m<sup>2</sup>
- 5 988 m<sup>2</sup>
- 5 663 m<sup>2</sup>
- 5 467 m<sup>2</sup>
- 4 906 m<sup>2</sup>
- 4 408 m<sup>2</sup>
- 4 112 m<sup>2</sup>
- 3 859 m<sup>2</sup>
- 3 770 m<sup>2</sup>
- 3 400 m<sup>2</sup>
- 3 380 m<sup>2</sup>
- 3 290 m<sup>2</sup>
- 3 080 m<sup>2</sup>
- 2 760 m<sup>2</sup>
- 2 750 m<sup>2</sup>
- 2 400 m<sup>2</sup>
- 2 379 m<sup>2</sup>
- 1 820 m<sup>2</sup>
- 1 580 m<sup>2</sup>
- 1 280 m<sup>2</sup>
- 1 100 m<sup>2</sup>
- 937 m<sup>2</sup>
- 900 m<sup>2</sup>
- 726 m<sup>2</sup>
- 660 m<sup>2</sup>

**Größte Parkanlagen**

1 - Westpark/Donaupark	60,0 ha
2 - Winzerer Höhen	26,2 ha
3 - Aberdeenpark	13,0 ha
4 - Königswiesenpark	9,7 ha
5 - Allee-Gürtel (Herzog- bis Villapark)	9,6 ha
6 - Stadtpark	9,3 ha
7 - Ziegetsdorfer Park	7,8 ha
8 - Dörnbergpark	7,3 ha
9 - Aubachpark Burgweinting	6,9 ha
10 - Inselepark Oberer Wöhrd	4,5 ha
11 - Georg-Hegenauer-Park	4,1 ha
12 - Tempepark	3,7 ha
13 - Parkanlage Neuprüll	3,4 ha
14 - Flachberg	3,0 ha
15 - Ostpark	2,4 ha
16 - Albert-Schweitzer-Park	2,0 ha
17 - Karl-Freitag-Park	1,8 ha

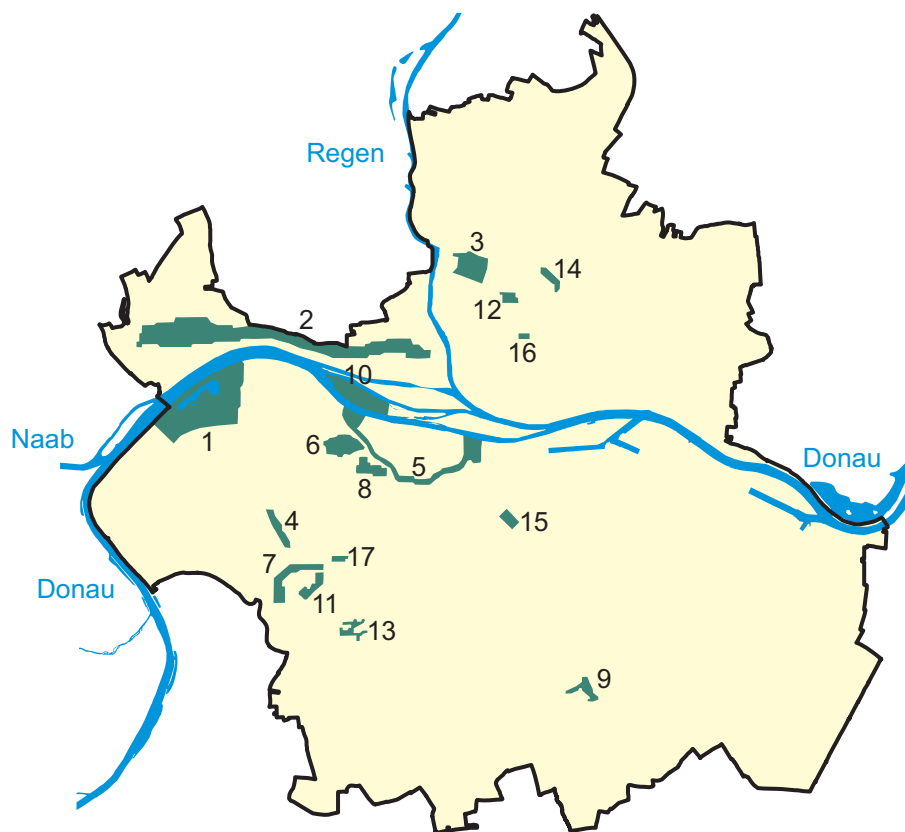
**Größte Friedhöfe**

Oberer Katholischer Friedhof	9 ha
Dreifaltigkeitsberg-Friedhof (Bergfriedhof)	7 ha
Evangelischer Zentralfriedhof	5 ha
Unterer Katholischer Friedhof	4 ha
Friedhof Reinhausen	2 ha



**Museen**

Museum der Bayerischen Geschichte (Grundsteinlegung am 22.05.2015)  
 Historisches Museum  
 document Reichstag im Alten Rathaus  
 Kunstforum Ostdeutsche Galerie  
 Städtische Galerie "Leerer Beutel"  
 Diözesanmuseum St. Ulrich  
 Domschatzmuseum  
 Diözesanmuseum Obermünster  
 Fürstliches Schloss Thurn und Taxis mit Kreuzgang St. Emmeram  
 Fürstliche Schatzkammer (Zweigmuseum des Bayerischen Nationalmuseums)  
 Naturkundemuseum  
 Donau-Schiffahrtsmuseum  
 Museum der Dreieinigkeitskirche  
 Museen des Bezirksklinikums  
 Golfmuseum  
 Brückturmuseum  
 document Keplerhaus  
 document Neupfarrplatz  
 document Schnupftabakfabrik  
 document Legionslagermauer  
 document Niedermünster  
 document Porta Praetoria

**Sport- und Erholungseinrichtungen**

1 Fußballstadion (15 200 Zuschauer)  
 1 Baseballstadion (Landesleistungszentrum)  
 1 Eisstadion mit multifunktionaler Nutzung (7 640 Zuschauer)  
 1 Freizeitbad mit Hallen- und Freibadebereich (Westbad)  
 1 Hallenbad  
 1 Freibad  
 13 Drei- und Zweifachsporthallen mit Zuschauerplätzen  
 1 Universitätssportzentrum  
 70 Sporthallen  
 62 Großspielfelder  
 27 Kleinspielfelder  
 8 Wettkampfbahnen, davon 4 mit 400-m-Kunststoffrundbahn  
 3 Tennishallen  
 61 Tennisfelder  
 1 Rollschuhbahn  
 20 Schießanlagen  
 39 Kegelbahnen  
 2 Bowlinganlagen  
 6 Skateranlagen  
 1 Kanusportanlage  
 1 Ruderzentrum

**Soziale Einrichtungen**

67 Kindergärten  
 23 Kinderhorte  
 49 Krabbelstuben  
 4 schulvorbereitende Einrichtungen für behinderte Kinder  
 8 Familienzentren  
 1 Spielbus  
 3 Freizeitanlagen  
 21 Alten- und Pflegeeinrichtungen  
 5 Einrichtungen für Tagespflege  
 7 Einrichtungen für behinderte Erwachsene  
 1 Obdachlosenunterkunft

# 1.6 Entwicklung des Stadtgebietes von der Antike bis zur Neuzeit

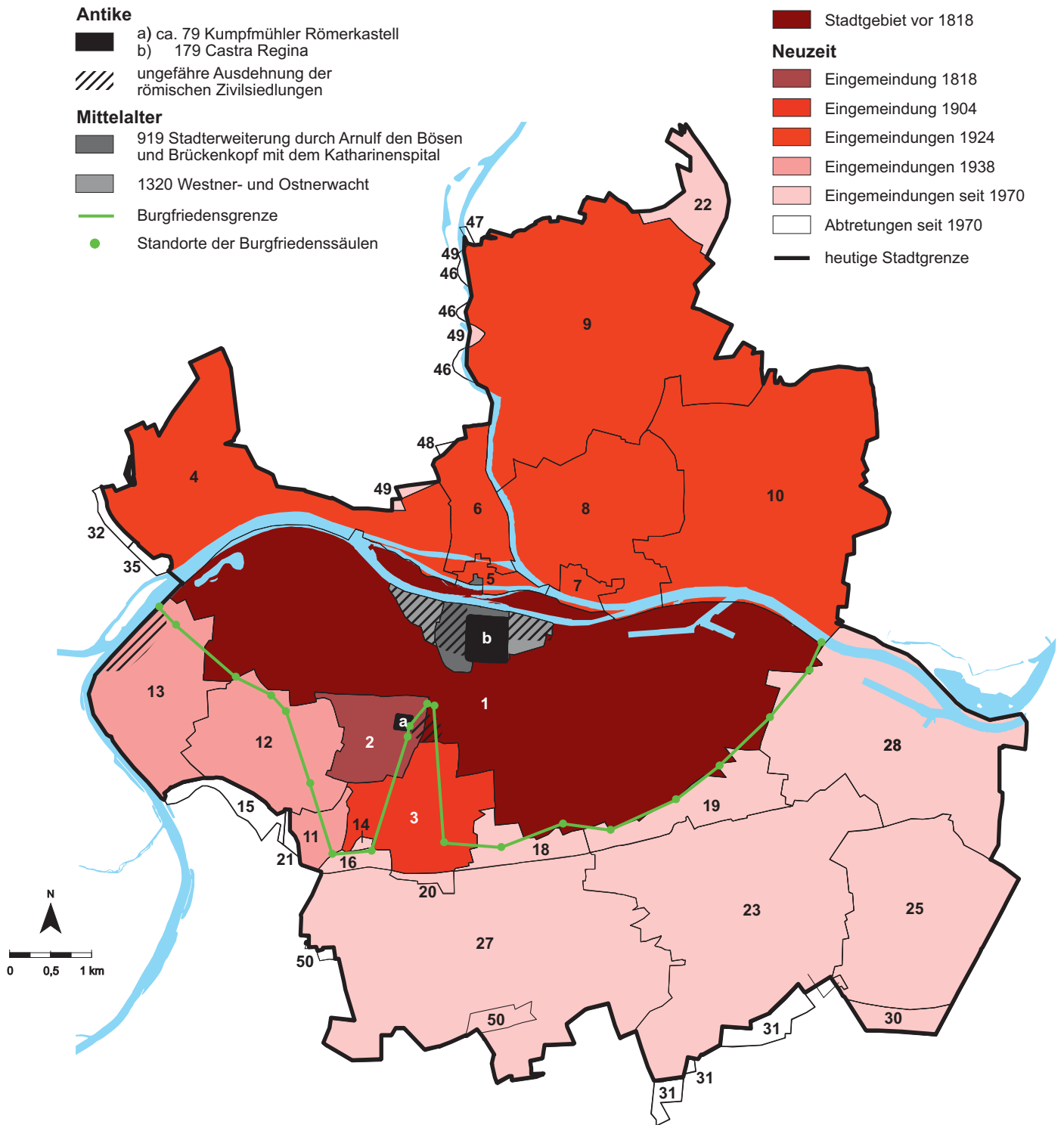

Im Verlauf des Mittelalters wurde die Grenze zwischen der Freien Reichsstadt Regensburg und dem sie umgebenden Herzogtum und späteren Kurfürstentum Bayern im Norden durch den Verlauf der Donau und im Süden durch die Burgfriedensgrenze bestimmt. Dieser – nicht immer unumstrittene – Grenzverlauf wurde durch 21 Säulen markiert. In obiger Karte ist die Burgfriedensgrenze nach dem Urkataster von 1811 zu sehen. Die Daten hierzu wurden der Stadt Regensburg freundlicherweise von Herrn Martin Kempfer zur Verfügung gestellt. Im Vergleich mit den Eingemeindungen zeigt sich, dass die mittelalterliche Stadtgrenze Regensburgs noch bis ins 19. Jahrhundert größtenteils unverändert fortbestand.

Zeitpunkt	Eingemeindete bzw. abgetretene Gebiete	Fläche in ha
1818	1 Stadtgebiet Regensburg vor 1818	.
	2 Kumpfmühl	.
01.01.1904	3 Karthaus-Prüll, Eisbuckel, Ganghofersiedlung	+ 219,9
01.04.1924	4 Ober- und Niederwinzer, Kager, Pfaffenstein	+ 482,9
	5 Stadtamhof	+ 26,0
	6 Steinweg, Pfälzer Siedlung	+ 116,7
	7 Weichs	+ 32,1
	8 Reinhausen	+ 389,9
	9 Sallern, Gallingkofen, Wutzlhofen, Ödenthal, nördl. Konradsiedlung	+ 861,4
	10 Schwabelweis, Vorderer und Hinterer Keilberg, Brandlberg	+ 730,4
01.04.1938	11 Ziegetsdorf	+ 52,2
	12 Dechbetten, Königswiesen	+ 287,7
	13 Großprüfening	+ 245,8
01.01.1971	14 Teil der Gemeinde Graß	+ 4,3
01.07.1972	15 Teil vom Stadtgebiet (Dechbetten) nach Pentling	- 40,2
	16 Teil der Gemeinde Graß	+ 17,3
	17 <sup>1)</sup> Teil der Gemeinde Pentling	+ 0,1
	18 Teil der Gemeinde Oberisling	+ 61,5
	19 Teil der Gemeinde Burgweinting	+ 119,3
	20 Teil vom Stadtgebiet (Neuprüll) nach Oberisling	- 12,3
	21 Teil vom Stadtgebiet (Ziegetsdorf) nach Pentling	- 5,7
01.01.1975	22 Teil der Gemeinde Grünthal	+ 73,1
01.01.1977	23 Burgweinting	+ 748,5
	24 <sup>1)</sup> Teil der Gemeinde Schwabelweis	+ 0,1
	25 Harting	+ 444,9
	26 <sup>1)</sup> Teil vom Stadtgebiet (Sallern) nach Zeitlarn	- 0,1
	27 Oberisling (einschl. Graß, Leoprechting, Unterisling)	+ 896,6
01.01.1978	28 Teil der Gemeinde Barbing (Irl, Irlmauth, Kreuzhof)	+ 547,6
01.10.1979	29 <sup>1)</sup> Teil vom Stadtgebiet (Oberisling) nach Obertraubling	- 0,3
01.02.1983	30 Teil der Gemeinde Obertraubling	+ 39,4
01.01.1984	31 Teil vom Stadtgebiet (Burgweinting) nach Obertraubling	- 45,2
	32 Teil vom Stadtgebiet (Winzer) nach Pettendorf	- 2,4
01.01.1985	33 <sup>1)</sup> Teil vom Stadtgebiet (Großprüfening) nach Sinzing	- 0,2
01.01.1986	34 <sup>1)</sup> Teil vom Stadtgebiet (Schwabelweis) nach Tegernheim	- 0,1
01.07.1986	35 Teil vom Stadtgebiet (Winzer) nach Pettendorf	- 4,5
01.07.1987	36 <sup>1)</sup> Teil vom Stadtgebiet (Schwabelweis) nach Tegernheim	- 0,1
01.01.1990	37 <sup>1)</sup> Teil vom Stadtgebiet (Dechbetten) nach Pentling	- 1,1
01.07.1990	38 <sup>1)</sup> Teil vom Stadtgebiet (Schwabelweis) nach Tegernheim	- 0,1
01.07.1996	39 <sup>1)</sup> Teil vom Stadtgebiet (Harting) nach Obertraubling	- 1,2
	40 <sup>1)</sup> Teil der Gemeinde Obertraubling	+ 0,5
	41 <sup>1)</sup> Teil vom Stadtgebiet (Großprüfening) nach Sinzing	- 0,2
	42 <sup>1)</sup> Teil vom Stadtgebiet (Großprüfening) nach Pettendorf	- 0,6
	43 <sup>1)</sup> Teil der Gemeinde Kneiting	+ 0,2
	44 <sup>1)</sup> Teil der Gemeinde Sinzing	+ 0,1
01.07.1997	45 <sup>1)</sup> Teil vom Stadtgebiet (Barbing) nach Barbing	- 0,3
	46 Teil vom Stadtgebiet (Sallern) nach Lappersdorf	- 4,9
	47 Teil vom Stadtgebiet (Sallern) nach Zeitlarn	- 0,7
	48 Teil vom Stadtgebiet (Steinweg) nach Lappersdorf	- 3,4
	49 Teil der Gemeinde Lappersdorf	+ 5,5
01.06.2016	50 Teil der Gemeinde Pentling	+ 17,0
	<b>Stadtgebiet Regensburg</b>	<b>8.085,0</b>

<sup>1)</sup> auf nebenstehender Karte nicht darstellbar



## 1.7 Die Gemarkungen innerhalb des Stadtgebietes



Gemarkung	Fläche in ha	Gemarkung	Fläche in ha
Regensburg	1 784,5	Reinhausen	372,2
Burgweinting	850,8	Sallern	946,6
Dechbetten	246,9	Schwabelweis	728,6
Graß	456,2	Stadtamhof	24,3
Großprüfening	252,4	Steinweg	115,8
Harting	453,3	Weichs	32,1
Irl	540,4	Winzer	484,8
Oberisling	536,3	Ziegetsdorf	41,1
Prüll	222,2		

Quelle: Amt für Stadtentwicklung

## 1.8 Gliederung des Stadtgebietes nach der Bodennutzung



	Fläche am ...						Veränderung 2015 zu 2008	
	31. 12. 2004		31. 12. 2008		31. 12. 2015		ha	in %
	ha	in %	ha	in %	ha	in %		
Gebäude- und Freiflächen .....	2 817	34,9	2 869	35,6	2 765	34,3	- 104	- 3,6
dar. Wohnen .....	1 141	14,1	1 200	14,9	1 282	15,9	+ 82	+ 6,8
Gewerbe/Industrie .....	593	7,4	597	7,4	607	7,5	+ 10	+ 1,7
Betriebsflächen .....	165	2,1	137	1,7	220	2,7	+ 83	+ 60,7
dar. Abbau- und Bergbauflächen .....	11	0,1	64	0,8	144	1,8	+ 80	+ 124,7
Erholungsflächen .....	212	2,6	268	3,3	547	6,8	+ 279	+ 104,4
dar. Grünanlagen .....	167	2,1	194	2,4	423	5,2	+ 229	+ 117,5
Verkehrsflächen .....	1 047	13,0	1 073	13,3	1 100	13,6	+ 27	+ 2,5
dar. Straßen, Wege, Plätze .....	885	11,0	905	11,2	965	12,0	+ 60	+ 6,6
Landwirtschaftsflächen .....	2 959	36,7	2 836	35,1	2 323	28,8	- 513	- 18,1
Waldflächen .....	449	5,6	467	5,8	593	7,3	+ 126	+ 26,8
Wasserflächen .....	342	4,2	337	4,2	266	3,3	- 71	- 21,1
Flächen anderer Nutzung .....	77	1,0	83	1,0	256	3,2	+ 173	+ 210,2
dar. Unland .....	55	0,7	66	0,8	224	2,8	+ 158	+ 239,7
Gesamtgebietsfläche .....	8 068	100,0	8 070	100,0	8 070	100,0	+ 0	+ 0,0
dar. Siedlungs- und Verkehrsfläche .....	4 240	52,6	4 297	53,2	4 519	56,0	+ 222	+ 5,2

Quelle: Bayerisches Landesamt für Statistik

### 1.9 Lufttemperatur in den Jahren 1961 bis 2017

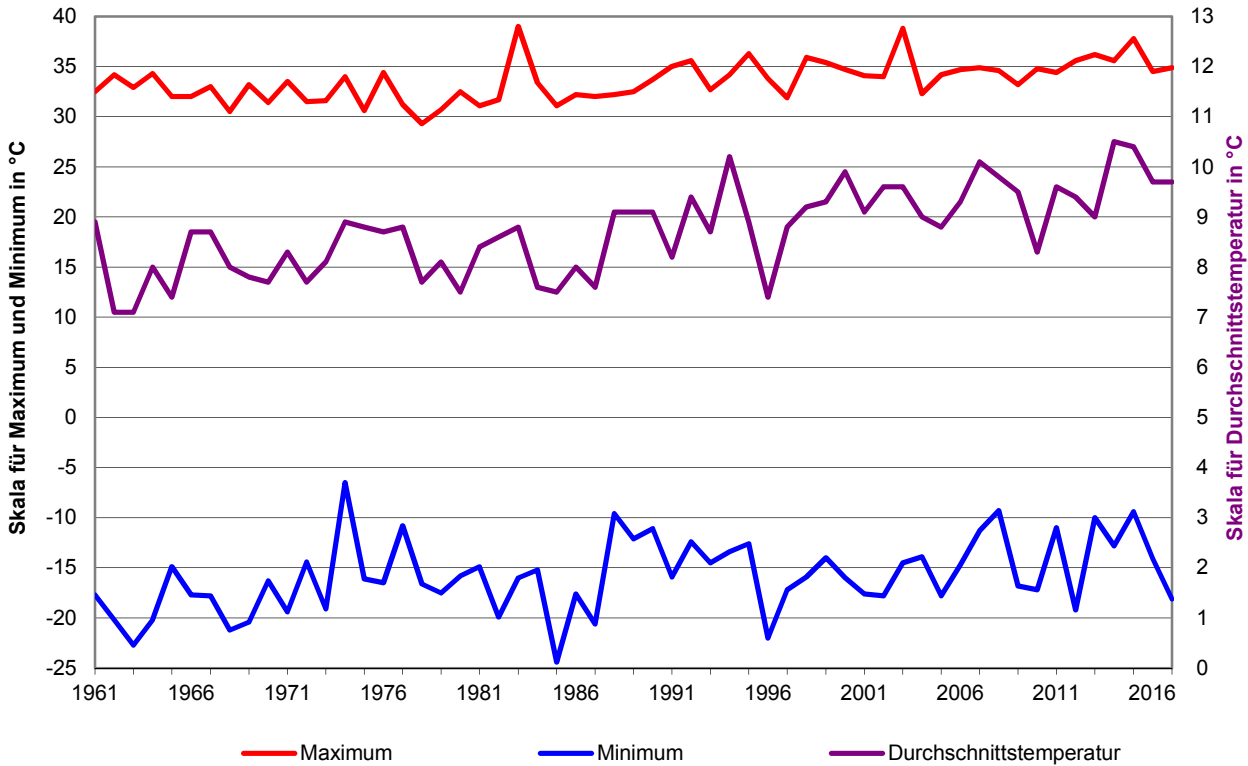

### 1.10 Lufttemperatur, heitere und trübe Tage im Jahresverlauf 2017

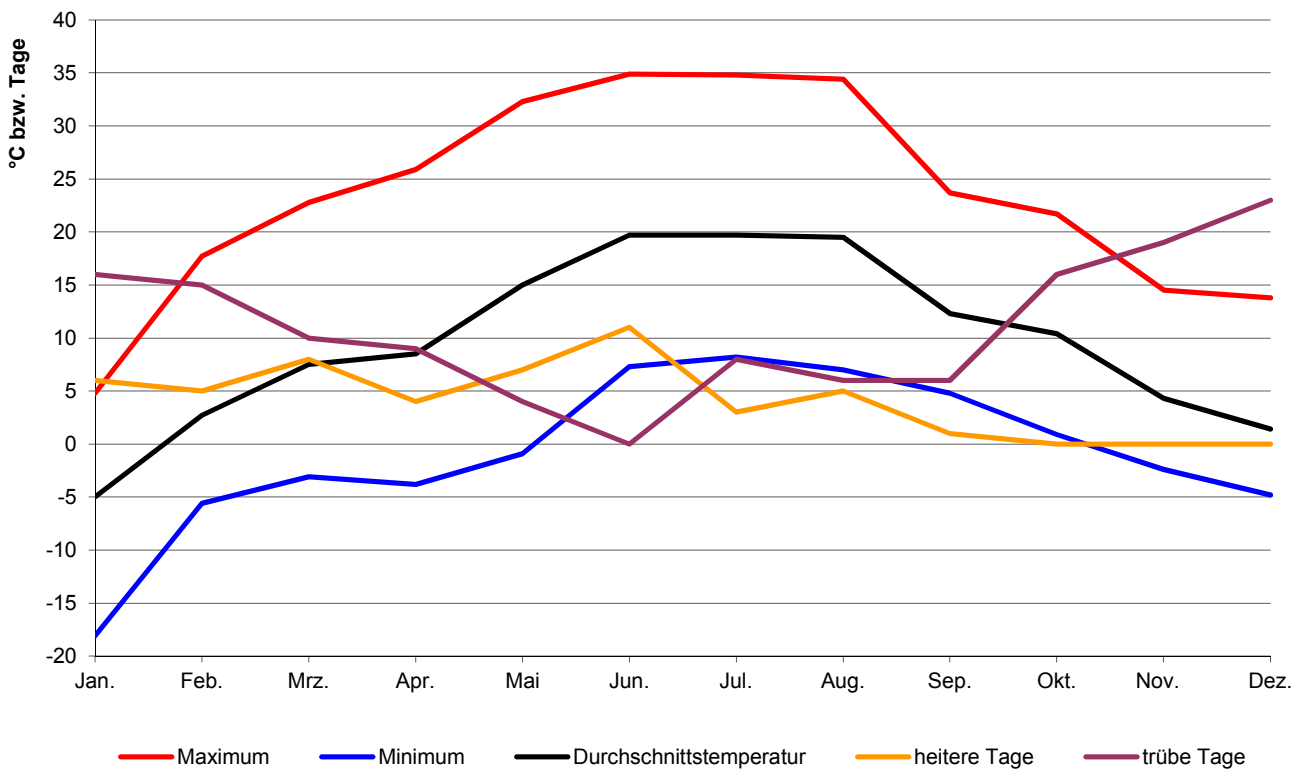

## 1.11 Lufttemperatur



Monat	Monatsmittel in °C					Abweichung gegenüber langjährigem Mittel <sup>1)</sup> in °C				
	2013	2014	2015	2016	2017	2013	2014	2015	2016	2017
Januar .....	0,2	1,6	1,5	-	- 5,0	+ 1,5	+ 2,9	+ 2,8	+ 1,3	- 3,7
Februar .....	- 0,8	3,2	- 0,6	3,7	2,7	- 0,8	+ 3,2	- 0,6	+ 3,7	+ 2,7
März .....	1,5	7,3	5,7	4,6	7,5	- 2,8	+ 3,0	+ 1,4	+ 0,3	+ 3,2
April .....	9,4	11,2	9,2	9,2	8,5	+ 1,2	+ 3,0	+ 1,0	+ 1,0	+ 0,3
Mai .....	12,3	13,2	13,7	14,1	15,0	- 1,2	- 0,3	+ 0,2	+ 0,6	+ 1,5
Juni .....	16,6	17,9	17,6	17,8	19,7	+ 0,3	+ 1,6	+ 1,3	+ 1,5	+ 3,4
Juli .....	20,9	19,8	21,9	19,7	19,7	+ 2,7	+ 1,6	+ 3,7	+ 1,5	+ 1,5
August .....	18,7	17,0	21,7	18,6	19,5	+ 0,8	- 0,9	+ 3,8	+ 0,7	+ 1,6
September .....	13,6	15,0	13,9	16,9	12,3	-	+ 1,4	+ 0,3	+ 3,3	- 1,3
Oktober .....	9,6	11,4	8,5	8,5	10,4	+ 1,3	+ 3,1	+ 0,2	+ 0,2	+ 2,1
November .....	4,3	5,6	6,7	3,3	4,3	+ 1,4	+ 2,7	+ 3,8	+ 0,4	+ 1,4
Dezember .....	1,5	2,5	4,2	0,1	1,4	+ 1,3	+ 2,3	+ 4,0	- 0,1	+ 1,2
insgesamt .....	9,0	10,5	10,4	9,7	9,7	+ 0,5	+ 2,0	+ 1,9	+ 1,2	+ 1,2

Monat	Minimum in °C					Maximum in °C				
	2013	2014	2015	2016	2017	2013	2014	2015	2016	2017
Januar .....	- 7,6	- 4,4	- 5,0	- 14,1	- 18,1	14,3	10,2	14,6	10,6	4,8
Februar .....	- 10,0	- 4,4	- 9,4	- 4,6	- 5,6	8,0	12,8	10,3	17,1	17,7
März .....	- 9,0	- 3,1	- 3,1	- 4,3	- 3,1	17,8	23,2	17,9	20,4	22,8
April .....	- 4,3	- 2,5	- 3,3	- 1,1	- 3,8	27,5	23,9	26,4	25,6	25,9
Mai .....	3,3	1,0	3,8	0,9	- 0,9	25,7	30,9	27,0	29,1	32,3
Juni .....	6,6	5,9	6,8	8,2	7,3	34,8	35,6	32,8	34,5	34,9
Juli .....	6,4	8,5	7,2	9,0	8,2	36,0	34,2	36,9	33,5	34,8
August .....	6,3	4,9	8,8	5,2	7,0	36,2	30,6	37,8	33,3	34,4
September .....	3,3	2,2	2,9	5,3	4,8	29,4	27,3	33,3	30,5	23,7
Oktober .....	- 1,2	1,3	- 1,3	1,5	0,9	22,7	22,9	22,7	23,7	21,7
November .....	- 7,9	- 1,3	- 2,9	- 8,1	- 2,4	18,2	15,4	18,6	13,4	14,5
Dezember .....	- 3,6	- 12,8	- 5,6	- 7,7	- 4,8	10,0	12,2	13,5	9,0	13,8
insgesamt .....	- 10,0	- 12,8	- 9,4	- 14,1	- 18,1	36,2	35,6	37,8	34,5	34,9

<sup>1)</sup> Durchschnittswert der Jahre 1991 - 2000

Quelle: Deutscher Wetterdienst

## 1.12 Luftdruck und Luftfeuchtigkeit



M o n a t	Luftdruck						Luftfeuchtigkeit						
	Monatsmittel in hPa					LM 1)	Monatsmittel in %					LM 2)	LM 3)
	2013	2014	2015	2016	2017		2013	2014	2015	2016	2017		
Januar .....	970,4	967,6	972,8	971,1	978,7	974,9	88	93	88	92	85	88	87
Februar .....	970,1	967,3	973,0	968,3	974,2	973,2	86	83	86	83	82	84	83
März .....	964,8	973,2	975,8	970,6	973,8	971,8	75	70	72	76	74	78	77
April .....	971,5	970,6	976,1	969,4	975,1	969,5	72	73	67	70	71	69	71
Mai .....	967,5	972,0	973,0	970,0	973,4	971,2	81	74	74	69	69	72	69
Juni .....	973,9	973,5	975,4	971,4	972,1	972,4	76	63	72	76	62	71	71
Juli .....	976,2	970,7	973,1	974,7	972,5	973,3	63	72	59	74	70	72	71
August .....	975,1	971,5	973,2	976,7	974,9	973,5	71	74	62	72	73	75	72
September .....	973,1	974,7	974,9	975,5	973,3	973,9	81	84	74	76	84	79	79
Oktober .....	974,7	974,8	975,1	977,2	977,2	973,9	86	89	86	88	86	84	84
November .....	972,2	970,1	976,1	973,0	972,8	973,3	88	92	85	90	89	87	88
Dezember .....	979,0	975,2	984,7	986,1	972,2	973,5	92	88	94	92	89	89	89
insgesamt .....	972,4	971,8	975,3	973,7	974,2	972,9	80	79	77	80	78	79	79

<sup>1)</sup> LM = langjähriges Mittel der Jahre 1971 - 2000

<sup>2)</sup> LM = langjähriges Mittel der Jahre 1955 - 1974

<sup>3)</sup> LM = langjähriges Mittel der Jahre 1971 - 2000

## 1.13 Niederschlagsmenge



M o n a t	Niederschlagsmenge in mm					LM 1)	LM 2)	LM 3)	Tageshöchstwert in mm				
	2013	2014	2015	2016	2017				2013	2014	2015	2016	2017
Januar .....	51,9	41,2	71,1	81,4	33,5	46	41	41	8,3	11,1	13,6	14,4	7,9
Februar .....	55,4	11,7	10,1	53,1	32,1	41	40	34	14,2	5,4	2,8	11,8	9,2
März .....	26,7	10,6	32,4	33,6	48,3	33	38	39	5,3	5,0	11,6	8,7	16,7
April .....	35,7	17,5	32,2	31,9	58,8	40	44	39	18,4	4,6	10,1	11,5	12,5
Mai .....	138,9	81,7	66,5	42,5	38,6	59	59	57	21,2	22,3	11,7	14,8	12,2
Juni .....	121,7	26,8	89,0	96,1	53,1	83	87	81	23,8	12,3	45,8	33,5	16,6
Juli .....	13,0	108,0	8,6	141,6	49,4	93	77	81	9,1	30,5	1,9	35,5	14,1
August .....	71,5	96,2	43,3	42,6	101,3	74	75	65	23,4	20,5	17,0	11,1	22,4
September .....	60,0	43,0	28,4	59,9	46,2	52	49	52	10,5	11,3	9,2	41,8	19,0
Oktober .....	52,4	71,4	51,7	32,5	49,1	44	42	49	17,4	15,6	14,2	4,8	9,9
November .....	50,9	29,9	74,6	62,7	48,1	39	44	49	12,1	23,9	29,3	10,5	9,9
Dezember .....	12,1	47,6	15,5	11,5	70,9	42	47	50	2,8	11,1	4,0	3,2	14,7
insgesamt .....	690,2	585,6	523,4	689,4	629,4	646	644	636	23,8	30,5	45,8	41,8	22,4

<sup>1)</sup> LM = langjähriges Mittel der Jahre 1931 - 1960

<sup>2)</sup> LM = langjähriges Mittel der Jahre 1951 - 1980

<sup>3)</sup> LM = langjähriges Mittel der Jahre 1971 - 2000

Quelle: Deutscher Wetterdienst

## 1.14 Sonnenscheindauer und Bewölkung



M o n a t	Sonnenscheindauer																			
	Sonnenschein- stunden					Abweichung gegenüber langjährigem Mittel <sup>1)</sup>					Mittl. tägl. Sonnenschein- dauer in Std.									
	2013	2014	2015	2016	2017	2013	2014	2015	2016	2017	2013	2014	2015	2016	2017					
Januar .....	16	32	30	41	69	-	28	-	12	-	14	-	3	+	25	0,5	1,0	1,0	1,3	2,2
Februar .....	28	86	83	49	98	-	48	+	10	+	7	-	27	+	22	1,0	3,1	2,9	1,7	3,5
März .....	113	205	149	109	149	-	10	+	82	+	26	-	14	+	26	3,7	6,6	4,8	3,5	4,8
April .....	128	165	220	161	142	-	37	+	0	+	55	-	4	-	23	4,3	5,5	7,3	5,4	4,7
Mai .....	125	164	154	203	256	-	93	-	54	-	64	-	15	+	38	4,0	5,3	5,0	6,6	8,3
Juni .....	201	288	203	182	291	-	7	+	80	-	5	-	26	+	83	6,7	9,6	6,8	6,1	9,7
Juli .....	321	226	284	218	214	+	93	-	2	+	56	-	10	-	14	10,4	7,3	9,2	7,0	6,9
August .....	224	158	263	257	228	-	2	-	68	+	37	+	31	+	2	7,2	5,1	8,5	8,3	7,3
September .....	119	129	130	226	101	-	38	-	28	-	27	+	69	-	57	4,0	4,3	4,3	7,5	3,4
Oktober .....	87	75	83	65	86	-	12	-	24	-	16	-	35	-	14	2,8	2,4	2,7	2,1	2,8
November .....	41	47	65	59	32	-	4	+	3	+	21	+	15	-	12	1,3	1,6	2,2	2,0	1,1
Dezember .....	47	12	46	35	28	+	11	-	24	+	10	-	1	-	8	1,5	0,4	1,5	1,1	0,9
insgesamt .....	1 449	1 588	1 709	1 605	1 691	-	176	-	37	+	84	-	20	+	66	4,0	4,4	4,7	4,4	4,6

M o n a t	Bewölkung <sup>2)</sup>														
	Heitere Tage 0 - 1,5					Trübe Tage 6,5 - 8					Monatsmittel 0 - 8				
	2013	2014	2015	2016	2017	2013	2014	2015	2016	2017	2013	2014	2015	2016	2017
Januar .....	-	1	1	-	6	28	18	21	21	16	7,2	6,1	6,5	6,4	4,8
Februar .....	-	3	4	2	5	23	2	13	16	15	7,0	4,5	5,2	5,8	5,2
März .....	4	14	6	4	8	16	4	9	12	10	5,4	2,6	4,4	5,2	4,2
April .....	3	4	7	6	4	13	5	3	10	9	5,5	4,2	3,3	4,5	4,9
Mai .....	-	5	-	8	7	15	9	11	9	4	5,9	5,0	5,3	4,4	3,7
Juni .....	6	10	4	4	11	11	2	7	10	-	4,7	3,2	4,6	5,0	3,0
Juli .....	9	5	10	4	3	2	7	3	5	8	2,8	4,1	3,2	4,5	4,6
August .....	6	2	16	12	5	6	7	2	3	6	4,1	5,1	2,1	3,1	3,5
September .....	4	3	4	14	1	12	11	8	5	6	5,3	5,1	4,9	2,6	5,2
Oktober .....	2	1	3	-	-	9	14	15	18	16	5,2	5,8	5,6	6,0	5,9
November .....	1	2	4	3	-	21	18	17	13	19	6,4	6,0	5,6	5,4	6,5
Dezember .....	-	-	1	1	-	20	22	16	21	23	6,3	6,8	6,1	6,3	6,7
insgesamt .....	35	50	60	58	50	176	119	125	143	132	5,5	4,9	4,8	4,9	4,8

<sup>1)</sup> Durchschnittswert der Jahre 1971 - 2000

<sup>2)</sup> in Achtel der Himmelsfläche (von 0 = klarer bis 8 = bedeckter Himmel)

Quelle: Deutscher Wetterdienst

## 1.15 Sonstige klimatische Angaben



M o n a t	Sommertage <sup>1)</sup>					Frosttage <sup>2)</sup>					Eistage <sup>3)</sup>				
	2013	2014	2015	2016	2017	2013	2014	2015	2016	2017	2013	2014	2015	2016	2017
Januar .....	-	-	-	-	-	22	17	21	19	30	13	-	-	6	19
Februar .....	-	-	-	-	-	24	16	26	13	15	6	-	6	-	-
März .....	-	-	-	-	-	22	14	14	15	8	3	-	-	-	-
April .....	2	-	2	1	1	7	2	6	5	5	-	-	-	-	-
Mai .....	2	5	2	6	10	-	-	-	-	1	-	-	-	-	-
Juni .....	11	15	13	12	22	-	-	-	-	-	-	-	-	-	-
Juli .....	28	24	28	22	22	-	-	-	-	-	-	-	-	-	-
August .....	18	10	25	22	22	-	-	-	-	-	-	-	-	-	-
September .....	5	5	4	15	-	-	-	-	-	-	-	-	-	-	-
Oktober .....	-	-	-	-	-	3	-	1	-	-	-	-	-	-	-
November .....	-	-	-	-	-	7	5	9	13	5	1	-	-	-	-
Dezember .....	-	-	-	-	-	18	12	7	22	20	3	4	1	11	2
insgesamt .....	66	59	74	78	77	103	66	84	87	84	26	4	7	17	21

M o n a t	T a g e m i t														
	Niederschlag					Nebel					Schneedecke 1 cm und höher				
	2013	2014	2015	2016	2017	2013	2014	2015	2016	2017	2013	2014	2015	2016	2017
Januar .....	19	17	22	23	13	5	.	.	.	.	15	6	12	15	.
Februar .....	18	10	11	19	11	6	.	.	.	.	19	1	22	-	.
März .....	12	8	11	12	13	3	.	.	.	.	4	-	-	-	.
April .....	10	13	9	12	14	-	.	.	.	.	-	-	-	-	.
Mai .....	24	21	15	14	12	3	.	.	.	.	-	-	-	-	.
Juni .....	15	9	13	20	10	1	.	.	.	.	-	-	-	-	.
Juli .....	7	15	13	15	16	-	.	.	.	.	-	-	-	-	.
August .....	11	16	7	12	15	3	.	.	.	.	-	-	-	-	.
September .....	14	14	14	6	12	6	.	.	.	.	-	-	-	-	.
Oktober .....	13	12	13	17	17	18	.	.	.	.	-	-	-	-	.
November .....	17	7	16	14	17	7	.	.	.	.	-	-	1	-	.
Dezember .....	15	22	9	13	21	12	.	.	.	.	1	4	-	6	.
insgesamt .....	175	164	153	177	171	64	.	.	.	.	39	11	35	21	.

<sup>1)</sup> Maximum = 25 °C und mehr

<sup>2)</sup> Minimum = unter 0 °C

<sup>3)</sup> Maximum = unter 0 °C

Quelle: Deutscher Wetterdienst

1.16 Donaupegel - Eiserne Brücke <sup>1)</sup>

Monat	Wasserstand									
	Höchster					Niedrigster <sup>2)</sup>				
	2013	2014	2015	2016	2017	2013	2014	2015	2016	2017
Januar .....	396	254	413	330	223	229	211	213	202	189
Februar .....	451	239	261	408	314	246	209	215	246	202
März .....	305	232	369	342	373	233	203	223	222	220
April .....	342	220	317	310	310	228	190	224	219	199
Mai .....	396	267	391	364	353	229	204	241	211	213
Juni .....	682	226	343	423	256	273	189	226	267	194
Juli .....	295	318	230	366	409	208	196	188	221	201
August .....	253	352	239	393	263	197	204	184	204	194
September .....	390	316	218	276	384	203	213	187	200	204
Oktober .....	330	387	224	226	292	208	202	189	197	200
November .....	339	265	353	306	381	215	207	187	202	210
Dezember .....	244	262	290	221	336	207	204	195	197	233
insgesamt .....	682	387	413	423	409	197	189	184	197	189

Monat	Wasserstand					Tage mit Hochwasser (400 cm und darüber)				
	Mittlerer <sup>2)</sup>									
	2013	2014	2015	2016	2017	2013	2014	2015	2016	2017
Januar .....	282	226	291	241	203	-	-	1	-	-
Februar .....	311	218	229	297	232	5	-	-	1	-
März .....	258	211	249	253	261	-	-	-	-	-
April .....	264	203	257	243	226	-	-	-	-	-
Mai .....	265	220	294	247	259	-	-	-	-	-
Juni .....	399	201	248	330	215	12	-	-	2	-
Juli .....	231	242	200	256	230	-	-	-	-	1
August .....	215	238	200	240	222	-	-	-	-	-
September .....	250	235	198	215	241	-	-	-	-	-
Oktober .....	235	237	202	208	227	-	-	-	-	-
November .....	255	226	208	230	251	-	-	-	-	-
Dezember .....	219	217	216	205	259	-	-	-	-	-
insgesamt .....	265	223	233	247	236	17	-	1	3	1

<sup>1)</sup> Angaben in cm über Pegelnullpunkt

<sup>2)</sup> Tagesmittelwert

Quelle: Wasser- und Schifffahrtsamt Regensburg

1.17 Donaupegel - Schwabelweis <sup>1)</sup>

Monat	Wasserstand									
	Höchster					Niedrigster <sup>2)</sup>				
	2013	2014	2015	2016	2017	2013	2014	2015	2016	2017
Januar .....	428	323	450	378	304	305	294	293	292	279
Februar .....	475	318	326	447	364	314	290	295	317	287
März .....	357	310	395	386	405	311	286	303	302	301
April .....	386	303	366	358	358	302	278	303	300	283
Mai .....	429	337	419	392	388	308	287	310	294	294
Juni .....	693	306	380	448	324	337	278	303	328	282
Juli .....	349	362	310	404	434	292	282	278	299	286
August .....	320	386	315	421	324	285	289	275	288	281
September .....	416	360	305	335	412	287	294	276	285	291
Oktober .....	372	420	312	307	347	291	288	286	285	286
November .....	379	328	390	358	408	297	287	279	287	290
Dezember .....	318	327	351	305	381	291	285	284	284	310
insgesamt .....	693	420	450	448	434	285	278	275	284	279

Monat	Wasserstand					Tage mit Hochwasser (440 cm und darüber)				
	Mittlerer <sup>2)</sup>									
	2013	2014	2015	2016	2017	2013	2014	2015	2016	2017
Januar .....	339	305	348	317	291	-	-	1	-	-
Februar .....	360	299	305	354	308	3	-	-	1	-
März .....	325	293	318	323	327	-	-	-	-	-
April .....	328	288	324	316	304	-	-	-	-	-
Mai .....	329	299	346	317	323	-	-	-	-	-
Juni .....	438	288	317	371	296	12	-	-	1	-
Juli .....	309	313	286	323	306	-	-	-	-	-
August .....	298	311	287	313	300	-	-	-	-	-
September .....	320	311	288	297	314	-	-	-	-	-
Oktober .....	310	312	294	293	306	-	-	-	-	-
November .....	323	303	294	308	320	-	-	-	-	-
Dezember .....	300	296	300	291	327	-	-	-	-	-
insgesamt .....	331	302	309	318	310	15	-	1	2	-

<sup>1)</sup> Angaben in cm über Pegelnullpunkt

<sup>2)</sup> Tagesmittelwert

Quelle: Wasser- und Schifffahrtsamt Regensburg



1.18 Naabpegel - Heitzenhofen <sup>1)</sup>

M o n a t	Wasserstand									
	Höchster					Niedrigster <sup>2)</sup>				
	2013	2014	2015	2016	2017	2013	2014	2015	2016	2017
Januar .....	252	111	264	210	78	99	85	87	73	52
Februar .....	275	104	118	259	232	119	82	88	147	60
März .....	169	86	162	189	189	106	68	80	103	99
April .....	151	76	192	122	100	88	55	79	80	70
Mai .....	279	149	103	93	106	86	52	61	55	51
Juni .....	476	109	91	181	109	126	43	54	77	33
Juli .....	124	104	63	125	94	68	39	38	62	40
August .....	91	98	61	95	82	59	40	32	46	39
September .....	170	130	52	120	87	57	52	37	41	47
Oktober .....	104	163	75	97	144	73	61	41	58	54
November .....	169	90	191	151	178	77	63	44	60	86
Dezember .....	161	135	238	91	177	90	61	76	62	120
insgesamt .....	476	163	264	259	232	57	39	32	41	33

M o n a t	Wasserstand					Tage mit Hochwasser (270 cm und darüber)				
	Mittlerer <sup>2)</sup>									
	2013	2014	2015	2016	2017	2013	2014	2015	2016	2017
Januar .....	154	92	134	124	61	-	-	-	-	-
Februar .....	173	91	97	182	104	2	-	-	-	-
März .....	128	74	102	132	125	-	-	-	-	-
April .....	107	62	110	91	82	-	-	-	-	-
Mai .....	128	69	75	68	74	1	-	-	-	-
Juni .....	237	55	66	106	48	8	-	-	-	-
Juli .....	86	59	44	83	52	-	-	-	-	-
August .....	71	53	41	66	50	-	-	-	-	-
September .....	86	74	42	59	60	-	-	-	-	-
Oktober .....	84	85	53	70	79	-	-	-	-	-
November .....	114	72	70	87	121	-	-	-	-	-
Dezember .....	104	86	116	71	143	-	-	-	-	-
insgesamt .....	122	73	79	94	83	11	-	-	-	-

<sup>1)</sup> Angaben in cm über Pegelnullpunkt

<sup>2)</sup> Tagesmittelwert

Quelle: Bayerisches Landesamt für Umwelt; Wasserwirtschaftsamt Regensburg

1.19 Regenpegel - Regenstauf - Marienthal <sup>1)</sup>

Monat	Wasserstand									
	Höchster					Niedrigster <sup>2)</sup>				
	2013	2014	2015	2016	2017	2013	2014	2015	2016	2017
Januar .....	396	246	445	314	256	249	226	242	209	220
Februar .....	383	252	266	409	399	253	224	231	251	225
März .....	305	247	341	318	400	249	215	232	236	254
April .....	310	231	333	249	307	242	213	233	225	234
Mai .....	422	376	280	237	288	246	213	222	211	223
Juni .....	550	270	292	359	315	258	207	214	224	209
Juli .....	257	307	231	367	277	221	205	205	218	208
August .....	290	298	227	286	246	217	209	197	212	205
September .....	317	306	215	384	246	214	225	195	207	205
Oktober .....	294	408	234	248	344	219	223	194	217	207
November .....	297	278	319	312	333	224	226	196	219	228
Dezember .....	279	320	414	260	348	228	225	212	217	245
insgesamt .....	550	408	445	409	400	214	205	194	207	205

Monat	Wasserstand					Tage mit Hochwasser (230 cm und darüber Pegel Regenstauf) (370 cm und darüber Pegel Marienthal)				
	Mittlerer <sup>2)</sup>					2013	2014	2015	2016	2017
	2013	2014	2015	2016	2017					
Januar .....	292	232	273	240	234	2	-	3	-	-
Februar .....	288	230	238	290	264	1	-	-	2	3
März .....	265	224	246	254	284	-	-	-	-	1
April .....	266	218	253	236	251	-	-	-	-	-
Mai .....	277	236	237	220	248	2	-	-	-	-
Juni .....	325	220	227	255	222	7	-	-	-	-
Juli .....	233	227	211	249	222	-	-	-	-	-
August .....	227	223	204	230	218	-	-	-	-	-
September .....	232	244	199	228	212	-	-	-	2	-
Oktober .....	231	252	203	227	232	-	-	-	-	-
November .....	245	236	211	246	256	-	-	-	-	-
Dezember .....	236	243	238	230	266	-	-	2	-	-
insgesamt .....	259	232	228	242	242	12	-	5	4	4

<sup>1)</sup> Angaben in cm über Pegelnullpunkt

<sup>2)</sup> Tagesmittelwert

Quelle: Bayerisches Landesamt für Umwelt; Wasserwirtschaftsamt Regensburg



# 2

## Bevölkerung





## Bevölkerung

Der von der Stadt Regensburg erhobene Bevölkerungsbestand beruht bis zum 31.12.1999 auf der Fortschreibung der Volkszählungen (1987 oder zuvor). Dies erfolgte anhand von Bewegungsdaten (Geburten, Sterbefälle, Zuzüge, Fortzüge und Umzüge). Diese Methode liefert nur relativ wenig Merkmale und lässt eine differenzierte kleinräumige Auswertung nicht zu.

Ab dem Jahr 2000 wurde daher die Auswertungsmethodik geändert; die Regensburger Einwohnerstatistik beruht seitdem ausschließlich auf dem jeweils am Monatsende vorhandenen Bestand des Melderegisters.

Die hier vorkommenden Bevölkerungsbegriffe unterscheiden sich wie folgt:

### Gesamtbevölkerung

Personen, die im betreffenden Gebiet eine Wohnung haben, unabhängig davon, ob es sich um einen Erstwohnsitz (alleinige Wohnung), Hauptwohnsitz (vorwiegend benutzte Wohnung) oder Nebenwohnsitz (weitere Wohnung) handelt.

Wenn nicht anders angegeben, handelt es sich bei den Einwohnerdaten der Stadt Regensburg stets um diesen Bevölkerungsbegriff.

### Bevölkerung am Ort der Hauptwohnung

Dieser Bevölkerungsbegriff wird bei der Bevölkerungsfortschreibung durch die Statistischen Ämter der Länder für die von ihnen fortgeschriebenen Einwohnerzahlen verwendet. Diese Fortschreibung beruht in den alten Bundesländern auf dem Ergebnis der Volkszählung vom 25. Mai 1987, in den neuen Bundesländern auf einem Abzug des früheren Zentralen Einwohnerregisters zum Stichtag 03.10.1990. Ab dem Jahr 2011 basiert die Fortschreibung auf den Ergebnissen der beim Zensus am 09.05.2011 festgestellten Bevölkerungszahlen.

Die Zuordnung der Personen zur Bevölkerung einer Gemeinde erfolgt dabei nach dem Hauptwohnungsprinzip, d. h. Personen werden der Gemeinde zugerechnet, in der ihre vorwiegend benutzte Wohnung liegt (§ 12 in der Neufassung des Melderechtsrahmengesetzes (MRRG) vom 3. April 2002 (BGBl. I S. 1342)). Nicht zur Bevölkerung gehören die Angehörigen der Stationierungsstreitkräfte sowie der ausländischen diplomatischen und konsularischen Vertretungen mit ihren Familienangehörigen.

Im Statistischen Jahrbuch der Stadt Regensburg beziehen sich Tabellen mit regionalen, überörtlichen oder mit Städtevergleichen, sofern nichts anderes angegeben ist, auf diesen Bevölkerungsbegriff.

### Wohnbevölkerung

Bevölkerungsbegriff der Volkszählungen von 1925 bis einschließlich 1970. Die Wohnbevölkerung umfasste diejenigen Personen, die im Gemeindegebiet ihre ständige Wohnung hatten. Personen mit mehreren Wohnungen wurden dabei in der Gemeinde gezählt, von der aus sie zur Arbeit oder Ausbildung gingen.

### Ausländer

Personen, die nicht die deutsche Staatsangehörigkeit besitzen und in Deutschland melderechtlich erfasst sind.

### Personen mit Migrationshintergrund

Eine Person hat dann einen Migrationshintergrund, wenn sie selbst oder mindestens ein Elternteil nicht mit deutscher Staatsangehörigkeit geboren ist. Zu den Personen mit Migrationshintergrund gehören im Einzelnen alle Ausländer, (Spät-)Aussiedler und Eingebürgerten. Ebenso dazu gehören Personen, die zwar mit deutscher Staatsangehörigkeit geboren sind, bei denen aber mindestens ein Elternteil Ausländer, (Spät-)Aussiedler oder eingebürgert ist. Die Zahlen werden näherungsweise mit dem statistischen Verfahren "MigraPro" abgeleitet.

### Geburten

Bei den Geburten handelt es sich im hier gebräuchlichen Sinn um Lebendgeborene. Geburten werden bei der Verwaltungsbehörde des Hauptwohnsitzes der Mutter gemeldet.

### Sterbefälle

Sterbefälle werden der Verwaltungsbehörde des Hauptwohnsitzes gemeldet. Von dort werden, soweit bekannt, die Meldeämter der Gemeinden eventueller weiterer Wohnsitze verständigt.

### Zuzüge, Fortzüge

Bei Zu- und Fortzügen handelt es sich um Wanderungsbewegungen über die Stadtgrenze Regensburgs hinaus.

### Umzüge

Wanderungsbewegungen, die innerhalb der Stadtgrenze stattfinden.

### Eheschließungen

Bis einschließlich 1982 wurden Eheschließungen nach dem sog. "Ereignisortsprinzip" erfasst. Dazu zählten alle vor dem Standesamt Regensburg geschlossenen Ehen. Von 1983 bis einschließlich 1999 galt das "Wohnortsprinzip", dieses umfasste alle vor dem Standesamt Regensburg geschlossenen Ehen, bei denen mindestens ein Partner in Regensburg gemeldet war und zusätzlich alle Eheschließungen vor auswärtigen Standesämtern, bei denen beide Ehepartner in Regensburg gemeldet waren. Seit dem Jahr 2000 werden alle Eheschließungen, bei denen mindestens ein Partner in Regensburg gemeldet ist, gezählt.

### Registerbereinigung

Die Stadt Regensburg führte zuletzt im Jahr 2006 von September bis Ende Dezember eine Bereinigung des Melderegisters bei Einwohnern mit Nebenwohnsitz in Regensburg durch. Dadurch kommt es in diesem Jahr zu einem zusätzlichen Wegzug von etwa 9 500 Einwohnern und damit zu einer Verminderung des Einwohnerbestandes um diese Zahl. Dies ist bei den Werten des Bevölkerungsbestandes, den Fortzügen, dem Wanderungssaldo und dem Bevölkerungssaldo für das Jahr 2006 zu berücksichtigen.

## 2.1 Bevölkerungsanteil nach Altersgruppen in den Jahren 1966 bis 2017

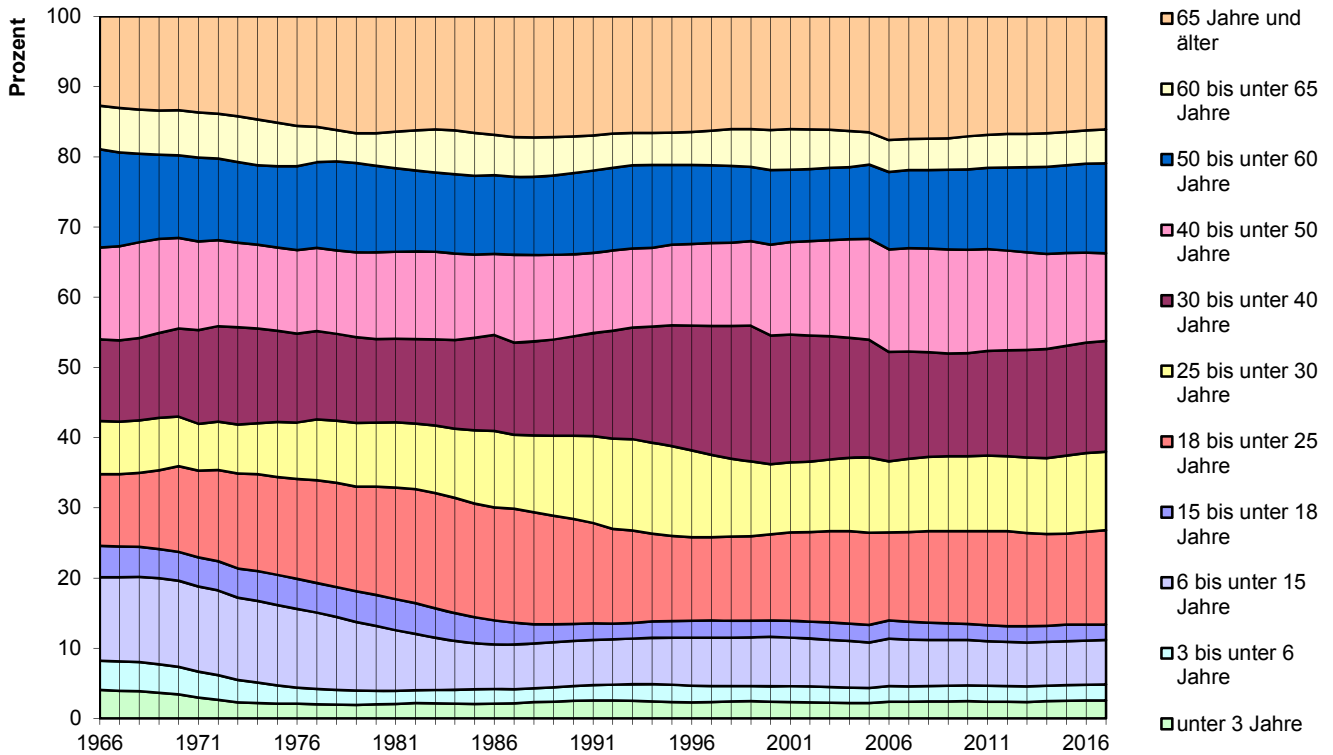

## 2.2 Geburten und Sterbefälle, Eheschließungen und Ehescheidungen je 1 000 Einwohner in den Jahren 1966 bis 2017 <sup>1)</sup>

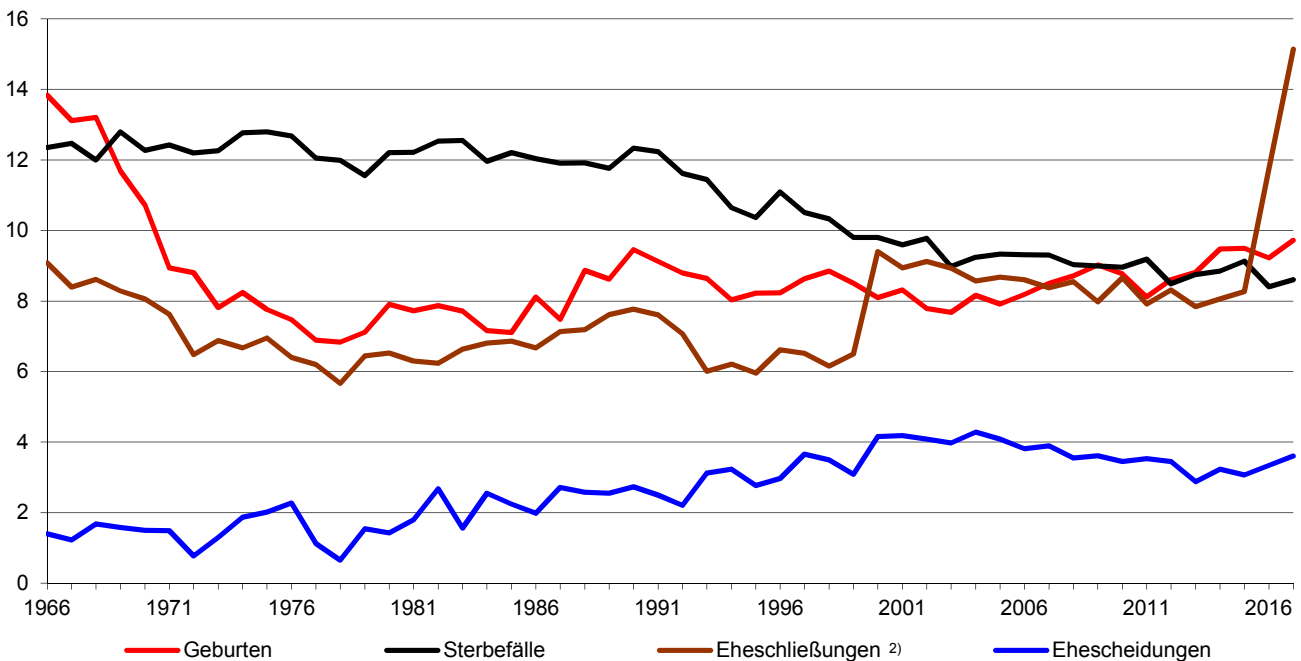

<sup>1)</sup> im Jahr 2016 vorläufige bzw. keine Werte

<sup>2)</sup> bis 1982 Ereignisortsprinzip, von 1983 bis 1999 nach dem Wohnortsprinzip, ab 2000 alle Eheschließungen, bei denen mindestens ein Partner in Regensburg gemeldet ist

### 2.3 Geburten und Sterbefälle im Jahresverlauf 2017

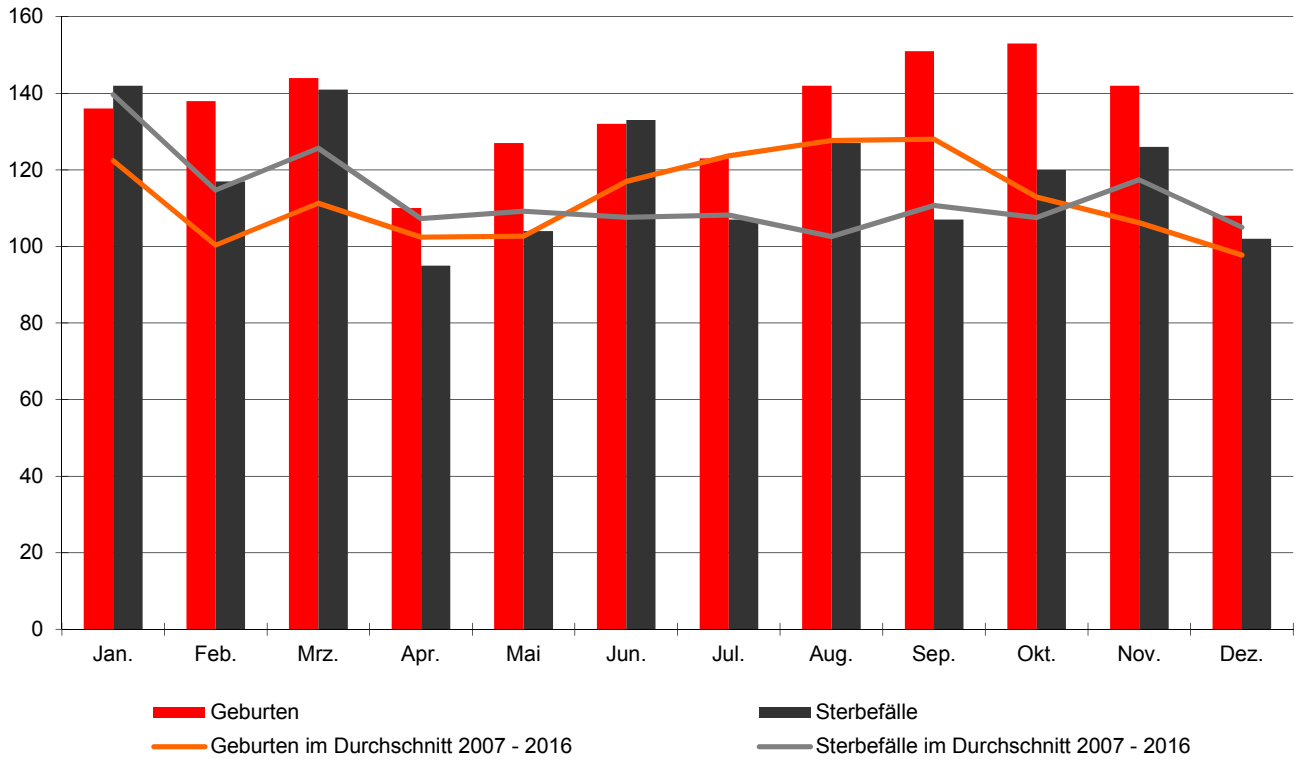

### 2.4 Zuzüge und Fortzüge im Jahresverlauf 2017

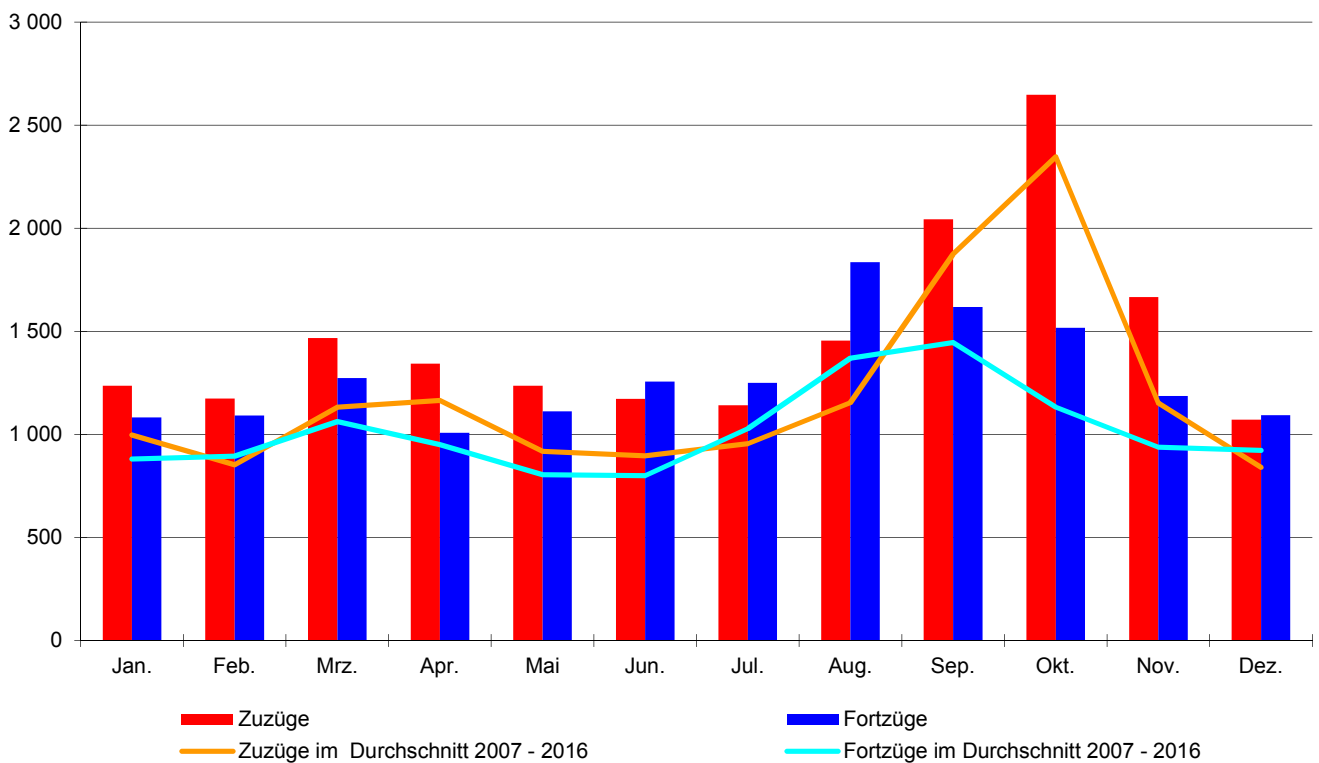

## 2.5 Eheschließungen im Jahresverlauf 2017

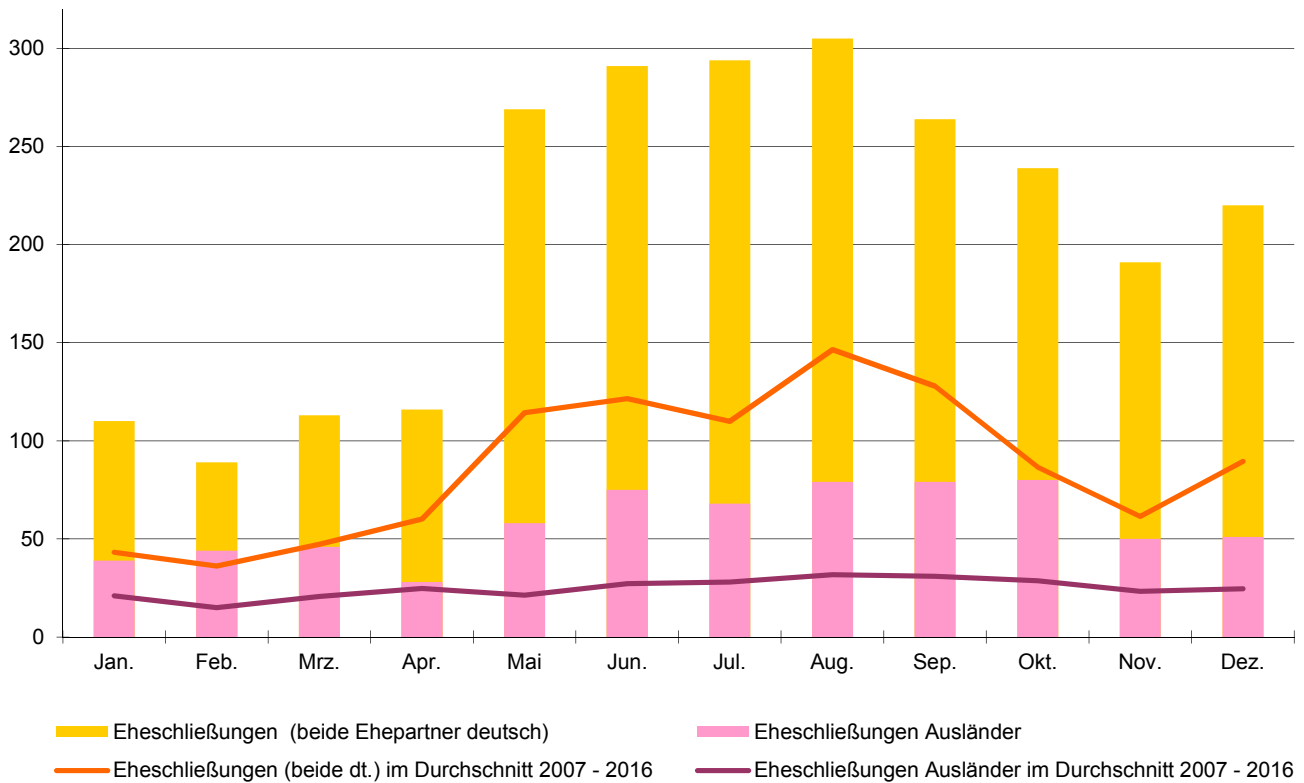

## 2.6 Umzüge im Jahresverlauf 2017

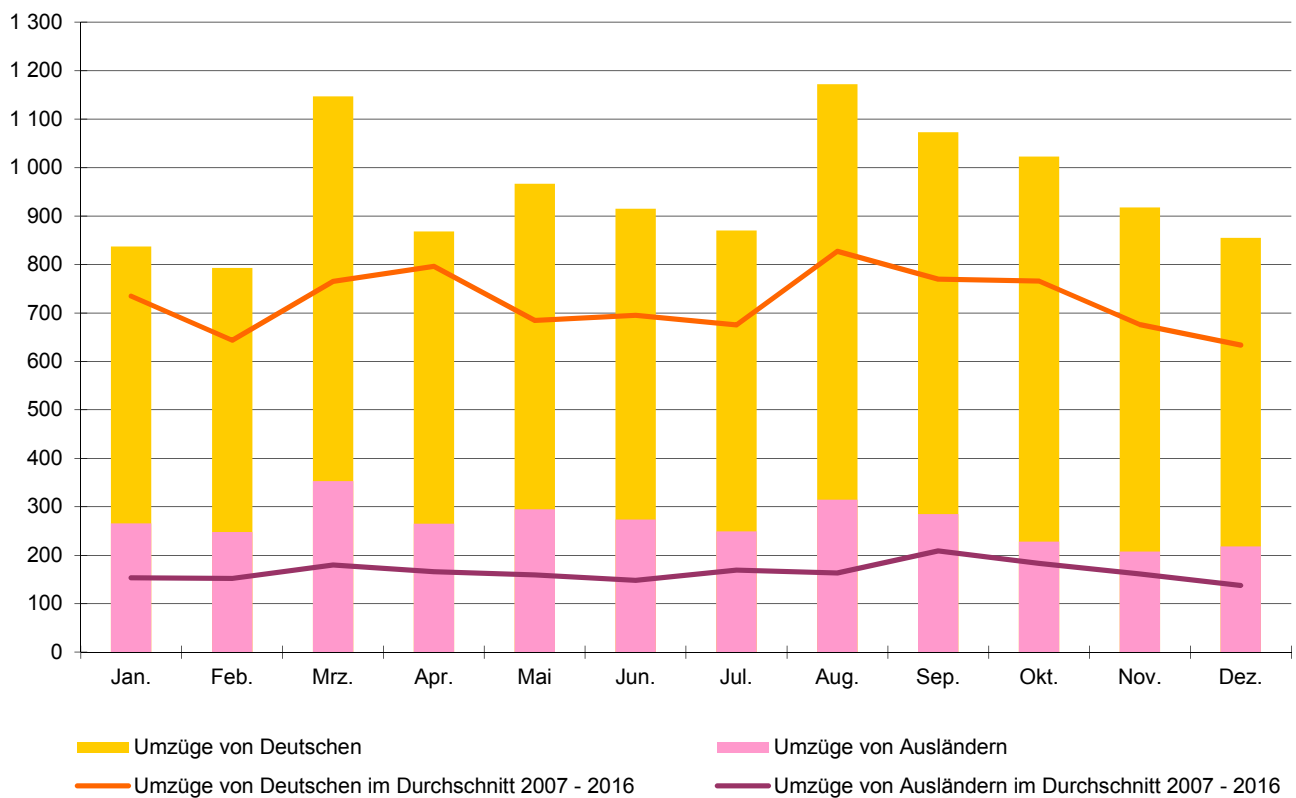



## 2.7 Die häufigsten Vornamen der Regensburger Bevölkerung im Jahr 2017



Rangfolge	weibliche Vornamen			männliche Vornamen		
	Name	Häufigkeit	auf 1 000 Frauen	Name	Häufigkeit	auf 1 000 Männer
1 .....	Maria	1 610	19,0	Michael	2 042	25,0
2 .....	Anna	1 547	18,2	Thomas	1 784	21,9
3 .....	Julia	1 181	13,9	Andreas	1 716	21,0
4 .....	Elisabeth	1 104	13,0	Christian	1 552	19,0
5 .....	Katharina	994	11,7	Alexander	1 492	18,3
6 .....	Christine	865	10,2	Stefan	1 285	15,7
7 .....	Monika	850	10,0	Peter	1 274	15,6
8 .....	Sabine	781	9,2	Maximilian	1 058	13,0
9 .....	Andrea	776	9,1	Martin	1 042	12,8
10 .....	Susanne	705	8,3	Markus	1 011	12,4
11 .....	Barbara	692	8,2	Daniel	971	11,9
12 .....	Eva	677	8,0	Josef	930	11,4
13 .....	Franziska	677	8,0			
14 .....	Claudia	672	7,9	Sebastian	927	11,4
15 .....	Stefanie	648	7,6	Florian	914	11,2
16 .....	Christina	620	7,3	Johann	885	10,8
17 .....	Brigitte	600	7,1	Johannes	855	10,5
18 .....	Gabriele	598	7,0	Matthias	809	9,9
19 .....	Johanna	595	7,0	Tobias	790	9,7
20 .....	Karin	595	7,0			
21 .....	Petra	581	6,8	Wolfgang	736	9,0
22 .....	Martina	554	6,5	Franz	714	8,8
23 .....	Renate	548	6,5	Robert	645	7,9
24 .....	Lisa	536	6,3	Christoph	598	7,3
25 .....	Ursula	534	6,3	Manfred	571	7,0
26 .....	Laura	529	6,2	Philipp	557	6,8
27 .....	Ingrid	524	6,2	Gerhard	556	6,8
28 .....	Sandra	519	6,1	Jürgen	540	6,6
29 .....	Alexandra	510	6,0	Klaus	533	6,5
30 .....	Helga	493	5,8	Simon	531	6,5
31 .....	Daniela	481	5,7	David	530	6,5
32 .....	Christa	479	5,6	Helmut	517	6,3
33 .....	Lena	470	5,5	Felix	503	6,2
34 .....	Michaela	468	5,5	Lukas	492	6,0
35 .....	Nicole	414	4,9	Georg	483	5,9
36 .....	Veronika	411	4,8	Rudolf	460	5,6
37 .....	Sarah	409	4,8	Paul	447	5,5
38 .....				Werner	447	5,5
39 .....	Melanie	399	4,7	Anton	437	5,4
40 .....	Birgit	387	4,6	Bernhard	424	5,2
41 .....	Erika	386	4,5	Dominik	415	5,1
42 .....	Sonja	381	4,5	Karl	413	5,1
43 .....	Hildegard	376	4,4	Fabian	410	5,0
44 .....	Kerstin	373	4,4	Walter	391	4,8
45 .....	Tanja	370	4,4	Patrick	370	4,5
46 .....	Verena	366	4,3	Jonas	361	4,4
47 .....	Angelika	364	4,3	Julian	354	4,3
48 .....	Magdalena	363	4,3	Jakob	352	4,3
49 .....	Anja	350	4,1	Ludwig	349	4,3
50 .....	Sabrina	349	4,1	Benjamin	347	4,3
				Oliver	347	4,3
	Katrin	348	4,1	Roland	337	4,1
	Olga	348	4,1			
	Ingeborg	341	4,0	Herbert	335	4,1
	Marion	340	4,0	Stephan	328	4,0
	Sophia	340	4,0			

Quelle: Bevölkerungsstatistik der Stadt Regensburg

## 2.8 Die häufigsten Vornamen der im Jahr 2017 Geborenen



Rangfolge	weibliche Vornamen			männliche Vornamen		
	Name	Häufigkeit	auf 1 000 geborene Mädchen	Name	Häufigkeit	auf 1 000 geborene Jungen
1 .....	Anna	23	30,59	Felix	24	28,10
2 .....	Emilia	17	22,61	Maximilian	20	23,42
3 .....	Mia	16	21,28	Jonas	19	22,25
4 .....	Emma	14	18,62	Anton	14	16,39
5 .....	Luisa	13	17,29	David	13	15,22
6 .....	Marlene	9	11,97	Jakob	12	14,05
				Moritz	12	14,05
				Paul	12	14,05
				Raphael	12	14,05
				Samuel	12	14,05
7 .....	Helena	8	10,64	Elias	11	12,88
	Johanna	8	10,64	Valentin	11	12,88
8 .....	Ida	7	9,31	Ludwig	10	11,71
	Josefine	7	9,31	Lukas	10	11,71
	Julia	7	9,31			
	Sofia	7	9,31			
	Theresa	7	9,31			
9 .....	Elisabeth	6	7,98	Simon	9	10,54
	Ella	6	7,98			
	Hanna	6	7,98			
	Hannah	6	7,98			
	Isabella	6	7,98			
	Laura	6	7,98			
	Lea	6	7,98			
	Lena	6	7,98			
	Leni	6	7,98			
	Lisa	6	7,98			
	Matilda	6	7,98			
	Sophia	6	7,98			
	Sophie	6	7,98			
10 .....	Alina	5	6,65	Benjamin	8	9,37
	Elina	5	6,65	Daniel	8	9,37
	Katharina	5	6,65	Jonathan	8	9,37
	Klara	5	6,65	Leon	8	9,37
	Lara	5	6,65			
	Lina	5	6,65			
	Maria	5	6,65			
	Mila	5	6,65			
	Paula	5	6,65			
	Pauline	5	6,65			
	Romy	5	6,65			
	Sarah	5	6,65			
	Valentina	5	6,65			

Quelle: Bevölkerungsstatistik der Stadt Regensburg

## 2.9 Altersaufbau der Regensburger Bevölkerung im Jahr 2017

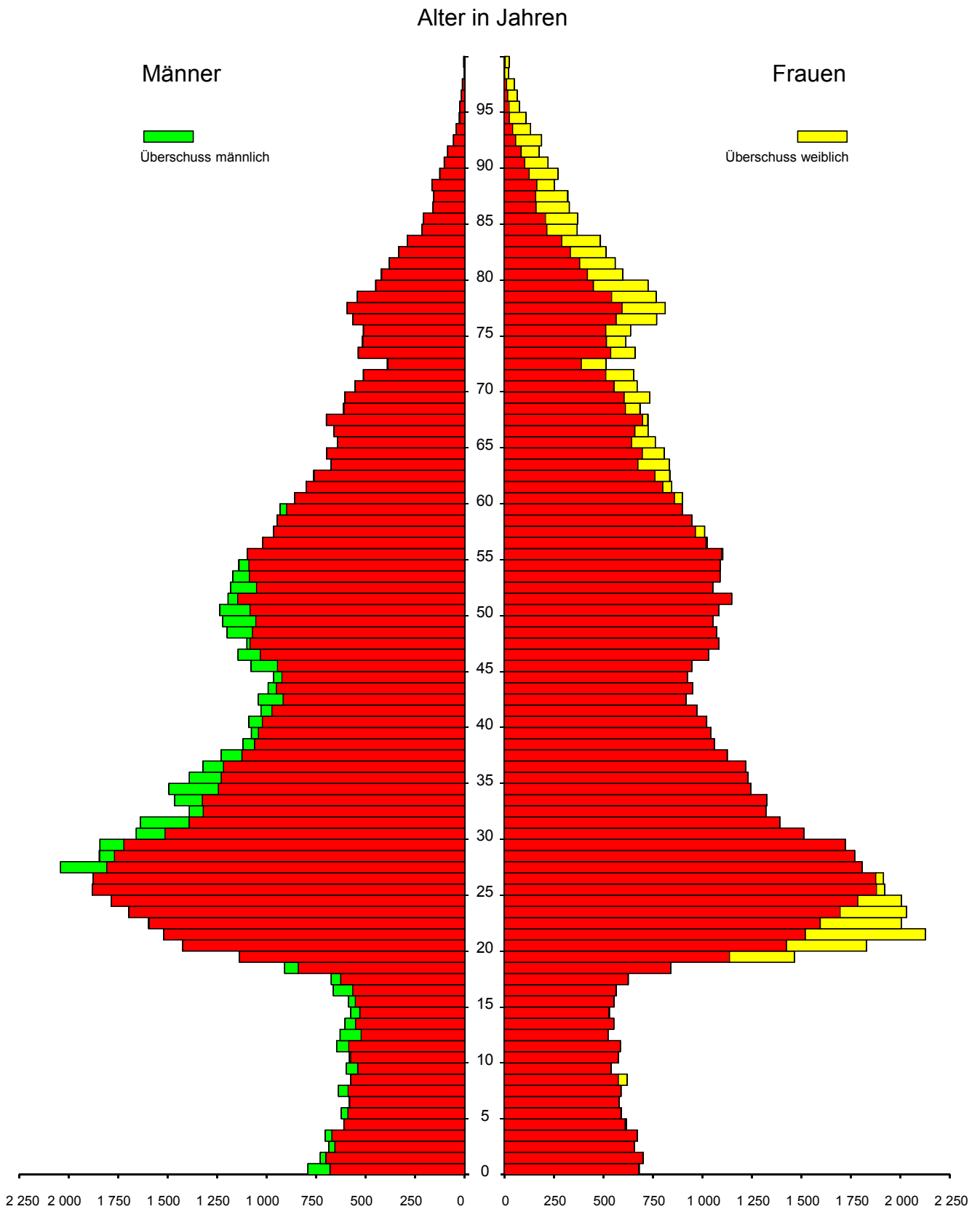

Quelle: Bevölkerungsstatistik der Stadt Regensburg

## 2.10 Altersaufbau der Bevölkerung nach Staatsangehörigkeit im Jahr 2017

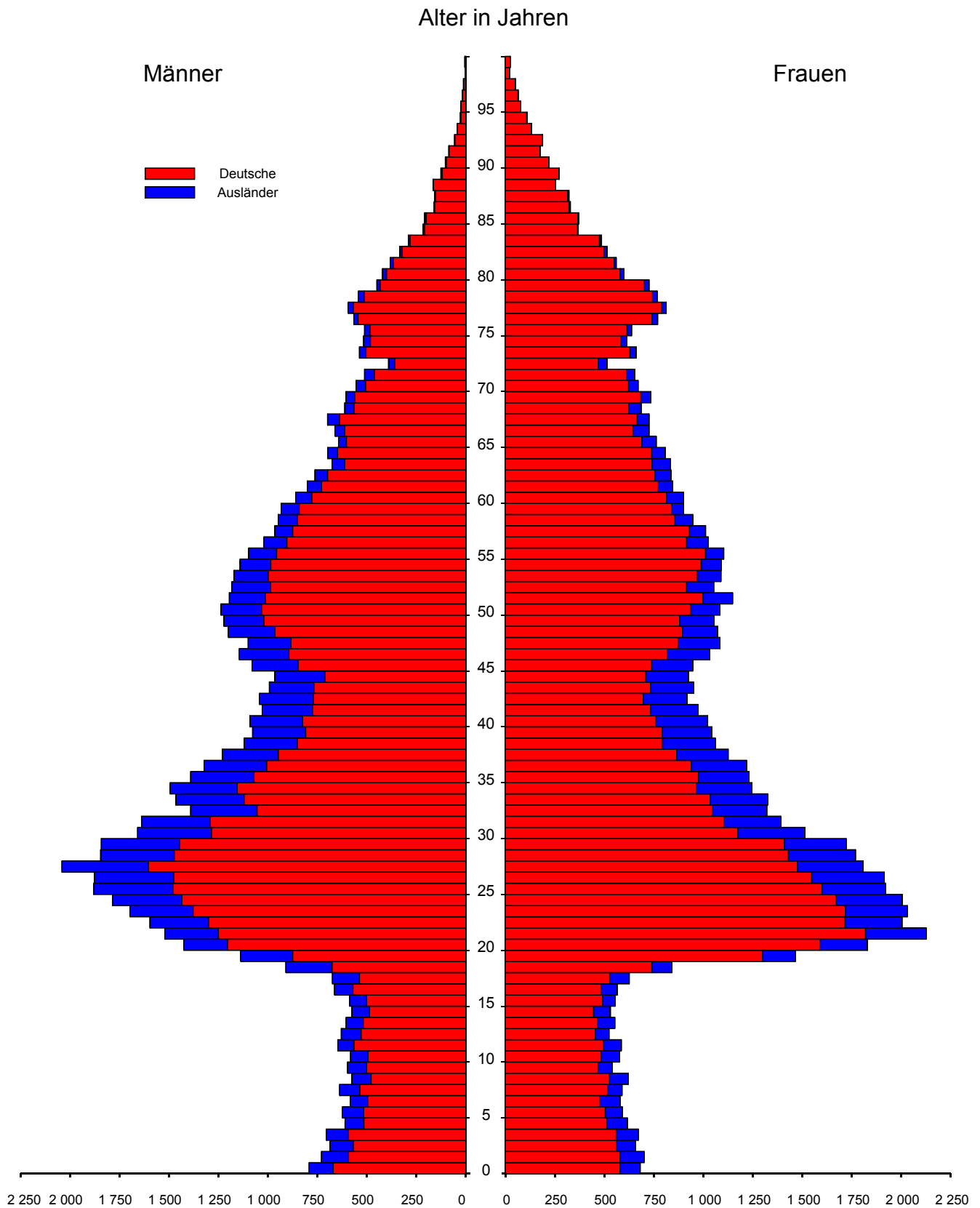

Quelle: Bevölkerungsstatistik der Stadt Regensburg

## 2.11 Altersaufbau der Bevölkerung nach dem Familienstand im Jahr 2017

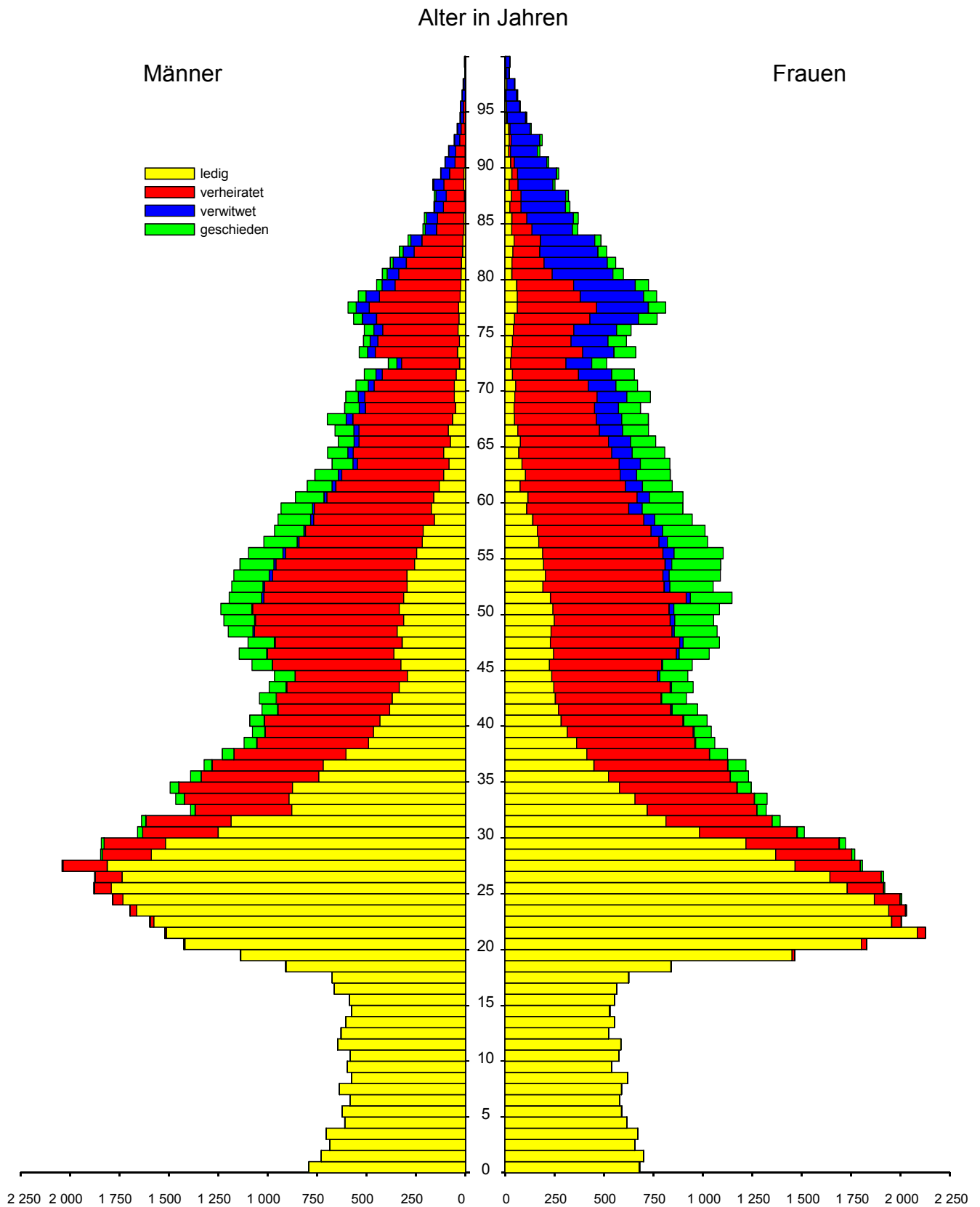

Quelle: Bevölkerungsstatistik der Stadt Regensburg

## 2.12 Altersaufbau der Bevölkerung nach der Religionszugehörigkeit im Jahr 2017

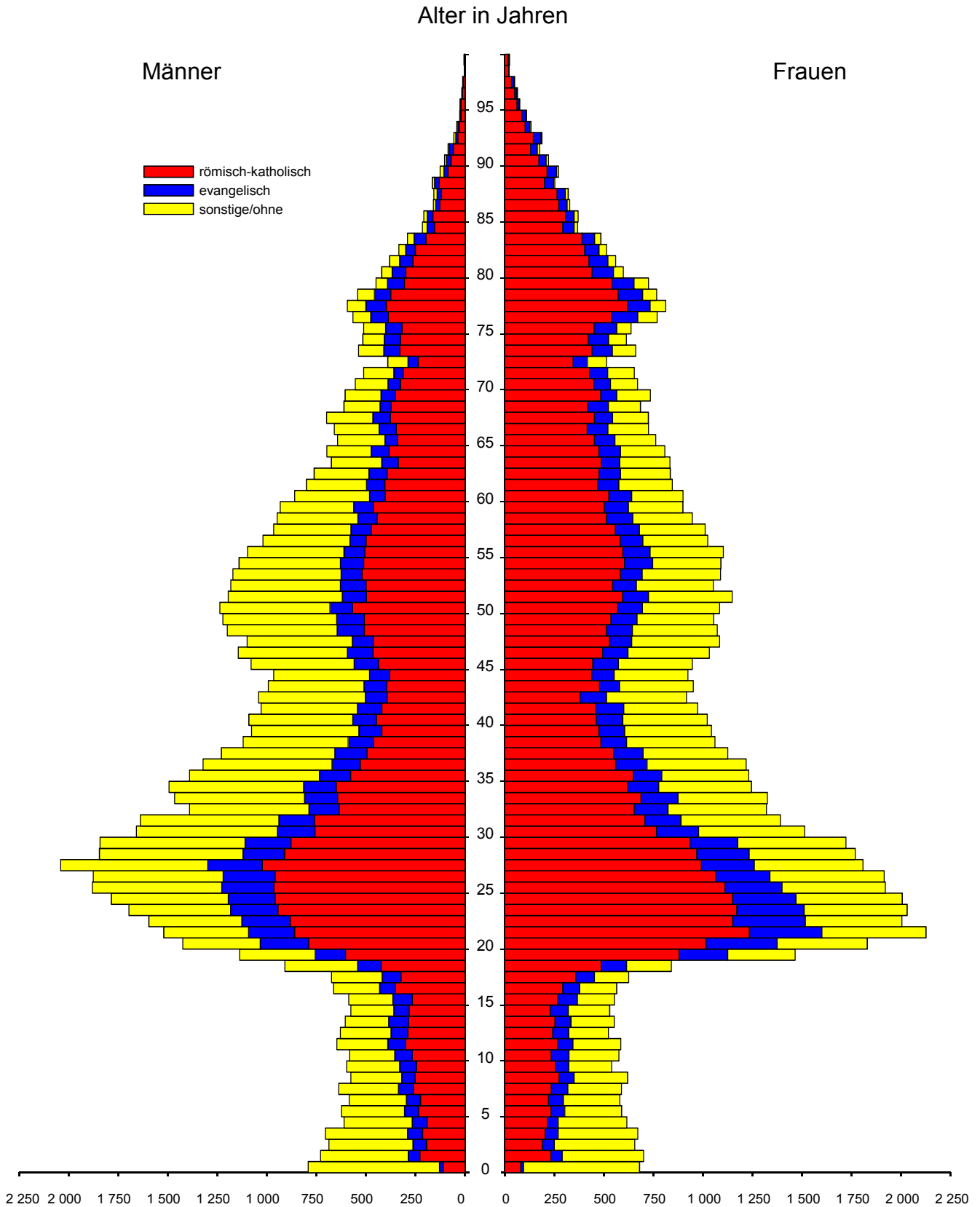

Quelle: Bevölkerungsstatistik der Stadt Regensburg

### 2.13 Altersaufbau der Bevölkerung nach Art des Wohnsitzes im Jahr 2017

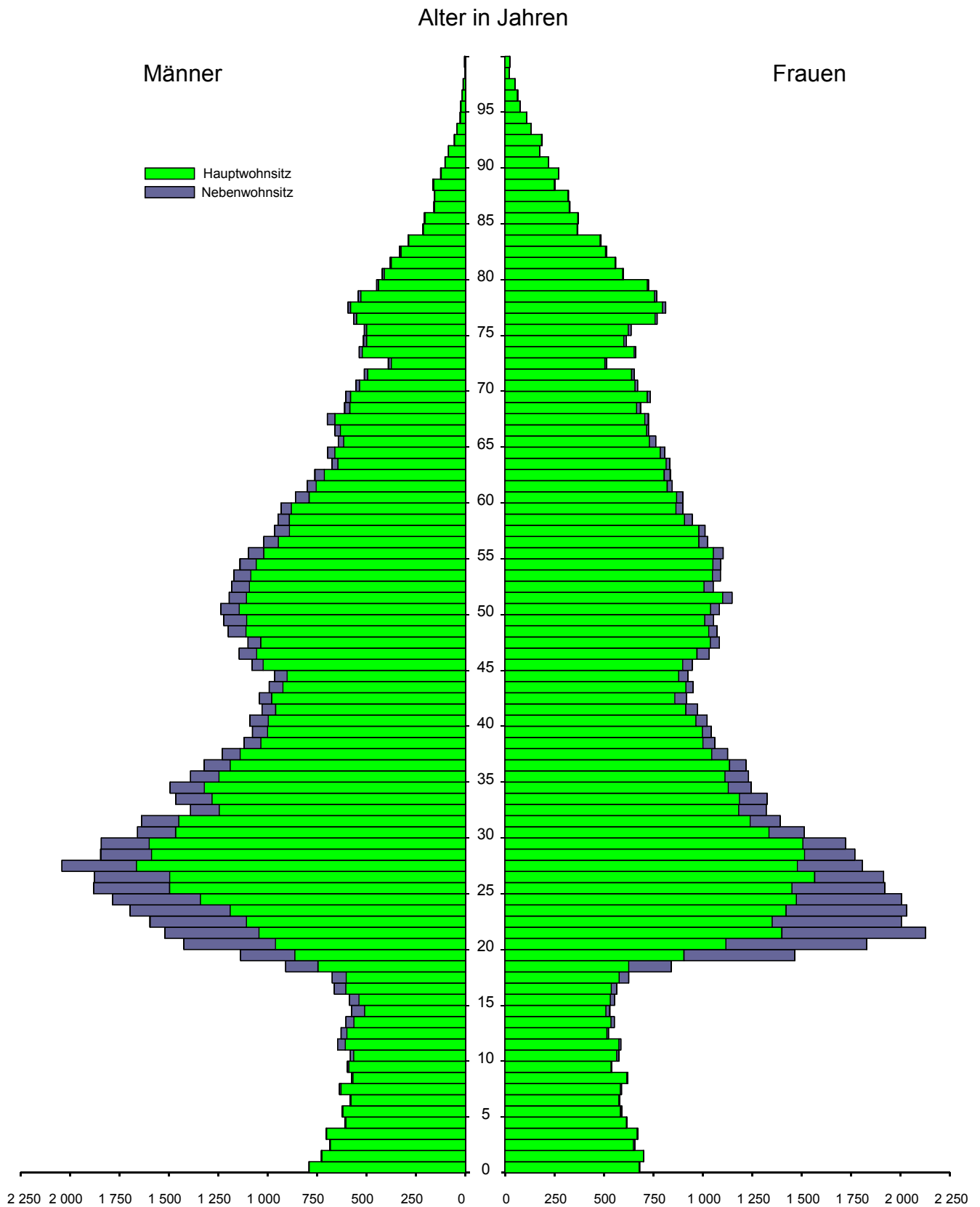

Quelle: Bevölkerungsstatistik der Stadt Regensburg

## 2.14 Ein- bzw. Ausgliederung von Gemeinden bzw. Gemeindeteilen



Zeitpunkt (E) = Eingliederung (A) = Ausgliederung		Gemeinde bzw. Gemeindeteil	Fläche in ha	Einwohner
1818	(E)	Kumpfmühl	18,5	234
1904 (01.01.)	(E)	Karthus-Prüll, Eisbuckel Ganghofersiedlung	219,9	787
1924 (01.04.)	(E)	Ober- und Niederwinzer, Kager, Pfaffenstein, Stadtamhof, Steinweg, Pfälzer Siedlung, Weichs, Reinhausen, Sallern, Gallingkofen, Wutzlhofen, Ödenthal, nördliche Konrad- siedlung, Schwabelweis, Vorderer und Hinterer Keilberg, Brandlberg	2 639,4	17 215
1938 (01.04.)	(E)	Ziegetsdorf, Dechbetten, Königswiesen, Großprüfening	585,7	1 642
1971 (01.01.)	(E)	Graß (teilweise)	4,3	10
1972 (01.07.)	(A)	Dechbetten (teilweise)	40,2	.
	(E)	Graß, Pentling, Oberisling, Burgweinting (teilweise)	198,2	678
	(A)	Neuprüll, Ziegetsdorf (teilweise)	18,0	.
1975 (01.01.)	(E)	Grünthal (teilweise)	73,1	-
1977 (01.01.)	(E)	Graß, Oberisling, Burgweinting, Harting, Schwabelweis, Sallern (teilweise)	2 090,0	4 152
1978 (01.01.)	(E)	Barbing (teilweise)	547,6	422
1979 (01.10.)	(A)	Oberisling (teilweise)	0,3	-
1983 (01.02.)	(E)	Obertraubling (teilweise)	39,4	-
1984 (01.01.)	(A)	Burgweinting, Winzer (teilweise)	47,6	-
1985 (01.01.)	(A)	Großprüfening (teilweise)	0,2	-
1986 (01.01.)	(A)	Schwabelweis (teilweise)	0,1	-
1986 (01.07.)	(A)	Winzer (teilweise)	4,5	-
1987 (01.07.)	(A)	Schwabelweis (teilweise)	0,1	-
1990 (01.01.)	(A)	Dechbetten (teilweise)	1,1	-
1990 (01.07.)	(A)	Schwabelweis (teilweise)	0,1	-
1996 (01.07.)	(A)	Harting (teilweise)	1,2	-
	(E)	Obertraubling (teilweise)	0,5	-
	(A)	Großprüfening (teilweise)	0,8	-
	(E)	Kneiting (teilweise)	0,2	-
	(E)	Sinzing (teilweise)	0,1	-
1997 (01.07.)	(A)	Graß (teilweise)	0,0	-
	(A)	Barbing (teilweise)	0,3	-
	(E)	Lappersdorf (teilweise)	5,8	-
	(A)	Sallern (teilweise)	0,7	-
	(E)	Kareth (teilweise)	5,5	-
	(A)	Sallern (teilweise)	10,7	-
	(A)	Steinweg (teilweise)	3,4	-
2016 (01.06.)	(E)	Pentling (teilweise)	18,0	-

Quelle: Bevölkerungsstatistik der Stadt Regensburg



2.15 Die Entwicklung des Bevölkerungsstandes <sup>1)</sup>

J a h r	insgesamt	davon			
		Zahl		Prozent	
		männlich	weiblich	männlich	weiblich
1830 (01.06.) .....	16 287	7 176	9 111	44,1	55,9
1833 (25.01.) .....	19 985	.	.	.	.
1840 (01.12.) .....	19 310	8 639	10 671	44,7	55,3
1843 (01.12.) .....	20 678	9 471	11 207	45,8	54,2
1846 (01.12.) .....	20 988	9 574	11 414	45,6	54,4
1849 (01.12.) .....	21 251	9 531	11 720	44,8	55,2
1852 (01.12.) .....	22 286	10 071	12 215	45,2	54,8
1855 (01.12.) .....	22 785	10 256	12 529	45,0	55,0
1858 (01.12.) .....	23 362	10 754	12 608	46,0	54,0
1861 (01.12.) .....	24 279	11 074	13 205	45,6	54,4
1864 (01.12.) .....	25 981	12 049	13 932	46,4	53,6
1867 (03.12.) .....	26 646	12 149	14 497	45,6	54,4
1871 (01.12.) .....	29 182	13 804	15 378	47,3	52,7
1875 (01.12.) .....	31 504	15 241	16 263	48,4	51,6
1880 (01.12.) .....	34 542	16 557	17 985	47,9	52,1
1885 (01.12.) .....	36 093	17 045	19 048	47,2	52,8
1890 (01.12.) .....	37 934	18 242	19 692	48,1	51,9
1895 (02.12.) .....	41 471	19 991	21 480	48,2	51,8
1900 (01.12.) .....	45 429	22 143	23 286	48,7	51,3
1905 (01.12.) .....	48 801	23 522	25 279	48,2	51,8
1907 .....	48 703	23 398	25 305	48,0	52,0
1910 (01.12.) .....	52 624	25 510	27 114	48,5	51,5
1916 (01.12.) .....	52 071	24 538	27 533	47,1	52,9
1917 .....	52 663	24 941	27 722	47,4	52,6
1919 (08.10.) .....	52 520	24 383	28 137	46,4	53,6
1925 (16.06.) .....	76 948	36 728	40 220	47,7	52,3
1933 .....	81 106	38 442	42 664	47,4	52,6
1939 (17.05.) .....	95 631	47 844	47 787	50,0	50,0
1946 (29.10.) .....	115 450	56 128	59 322	48,6	51,4
1950 (13.09.) .....	117 291	54 226	63 065	46,2	53,8
1956 (25.09.) .....	120 324	54 550	65 774	45,3	54,7
1957 .....	121 582	55 131	66 451	45,3	54,7
1958 .....	123 214	56 089	67 125	45,5	54,5
1959 .....	124 632	56 913	67 719	45,7	54,3
1960 .....	124 414	56 663	67 751	45,5	54,5
1961 (06.06.) .....	125 047	56 906	68 141	45,5	54,5
1961 .....	124 563	56 537	68 026	45,4	54,6
1962 .....	125 142	56 861	68 281	45,4	54,6
1963 .....	125 180	56 866	68 314	45,4	54,6
1964 .....	125 138	56 874	68 264	45,4	54,6
1965 .....	125 349	57 141	68 208	45,6	54,4
1966 .....	125 691	57 454	68 237	45,7	54,3
1967 .....	125 300	57 314	67 986	45,7	54,3
1968 .....	126 499	57 856	68 643	45,7	54,3
1969 .....	128 816	59 816	69 000	46,4	53,6
1970 (27.05.) .....	129 589	60 052	69 537	46,3	53,7

<sup>1)</sup> nach dem jeweiligen Gebietsstand bei den Volkszählungen und deren Fortschreibung; wo nichts anderes vermerkt, Bevölkerungsstand jeweils zum 31.12. (Wohnbevölkerung); ab 1987 Gesamtbevölkerung

Quelle: Bevölkerungsstatistik der Stadt Regensburg

J a h r	insgesamt	davon			
		Zahl		Prozent	
		männlich	weiblich	männlich	weiblich
1970 .....	131 063	61 038	70 025	46,6	53,4
1971 .....	131 639	62 064	69 575	47,1	52,9
1972 .....	133 355	63 209	70 146	47,4	52,6
1973 .....	133 781	63 339	70 442	47,3	52,7
1974 .....	132 903	62 823	70 080	47,3	52,7
1975 .....	131 604	62 135	69 469	47,2	52,8
1976 .....	129 857	61 177	68 680	47,1	52,9
1977 .....	133 541	63 102	70 439	47,3	52,7
1978 .....	132 905	62 694	70 211	47,2	52,8
1979 .....	132 277	62 295	69 982	47,1	52,9
1980 .....	132 088	62 325	69 763	47,2	52,8
1981 .....	132 162	62 192	69 970	47,1	52,9
1982 .....	131 016	61 424	69 592	46,9	53,1
1983 .....	129 747	60 921	68 826	47,0	53,0
1984 .....	128 966	60 778	68 188	47,1	52,9
1985 .....	128 761	60 847	67 914	47,3	52,7
1986 .....	129 417	61 494	67 923	47,5	52,5
1987 (25.05.) .....	127 781	60 118	67 663	47,0	53,0
1987 .....	128 219	60 337	67 882	47,1	52,9
1988 .....	129 255	60 941	68 314	47,1	52,9
1989 .....	130 638	61 753	68 885	47,3	52,7
1990 .....	132 838	63 241	69 597	47,6	52,4
1991 .....	134 997	64 655	70 342	47,9	52,1
1992 .....	137 157	66 126	71 031	48,2	51,8
1993 .....	139 132	67 250	71 882	48,3	51,7
1994 .....	140 197	67 706	72 491	48,3	51,7
1995 .....	141 268	68 226	73 042	48,3	51,7
1996 .....	141 142	67 971	73 171	48,2	51,8
1997 .....	141 497	68 206	73 291	48,2	51,8
1998 .....	141 394	68 114	73 280	48,2	51,8
1999 .....	142 577	68 751	73 826	48,2	51,8
2000 .....	142 718	68 922	73 796	48,3	51,7
2001 .....	145 298	70 404	74 894	48,5	51,5
2002 .....	146 824	71 191	75 633	48,5	51,5
2003 .....	148 869	72 275	76 594	48,5	51,5
2004 .....	150 212	72 989	77 223	48,6	51,4
2005 .....	151 717	73 804	77 913	48,6	51,4
2006 .....	143 399	69 119	74 280	48,2	51,8
2007 .....	145 509	70 047	75 462	48,1	51,9
2008 .....	147 270	70 852	76 418	48,1	51,9
2009 .....	148 282	71 313	76 969	48,1	51,9
2010 .....	149 762	72 171	77 591	48,2	51,8
2011 .....	152 089	73 415	78 674	48,3	51,7
2012 .....	153 812	74 205	79 607	48,2	51,8
2013 .....	155 151	75 115	80 036	48,4	51,6
2014 .....	156 886	76 030	80 856	48,5	51,5
2015 .....	160 080	77 933	82 147	48,7	51,3
2016 .....	163 948	80 182	83 766	48,9	51,1
2017 .....	166 467	81 590	84 877	49,0	51,0

2.16 Bevölkerungsentwicklung <sup>1)</sup>

	insgesamt				
	2013	2014	2015	2016	2017
Einwohner am Jahresanfang .....	153 812	155 151	156 886	160 080	163 948
Lebendgeborene .....	1 361	1 478	1 504	1 494	1 606
Gestorbene .....	1 352	1 380	1 447	1 362	1 421
Natürlicher Saldo .....	+ 9	+ 98	+ 57	+ 132	+ 185
Zuzüge .....	13 882	15 290	16 863	17 676	17 659
Fortzüge .....	12 552	13 654	13 727	13 940	15 328
Wanderungssaldo .....	+ 1 330	+ 1 636	+ 3 136	+ 3 736	+ 2 331
Gesamtsaldo .....	+ 1 339	+ 1 734	+ 3 193	+ 3 868	+ 2 516
Einwohner am Jahresende .....	155 151	156 886	160 080	163 948	166 467

	Deutsche				
	2013	2014	2015	2016	2017
Deutsche am Jahresanfang <sup>2)</sup> .....	137 215	137 177	137 809	139 018	139 864
Lebendgeborene .....	1 177	1 258	1 243	.	1 257
Gestorbene .....	1 314	1 346	1 391	.	1 370
Natürlicher Saldo .....	- 137	- 88	- 148	.	- 113
Zuzüge .....	9 401	10 125	10 511	.	10 179
Fortzüge .....	9 679	9 799	9 505	.	9 917
Wanderungssaldo .....	- 278	+ 326	+ 1 006	.	+ 262
Gesamtsaldo .....	- 415	+ 238	+ 858	.	+ 149
Deutsche am Jahresende <sup>2)</sup> .....	137 177	137 809	139 018	139 864	140 489

	Ausländer				
	2013	2014	2015	2016	2017
Ausländer am Jahresanfang <sup>2)</sup> .....	16 597	17 974	19 077	21 062	24 084
Lebendgeborene .....	184	220	261	.	349
Gestorbene .....	38	34	56	.	51
Natürlicher Saldo .....	+ 146	+ 186	+ 205	.	+ 298
Zuzüge .....	4 481	5 165	6 352	.	7 480
Fortzüge .....	2 873	3 855	4 222	.	5 411
Wanderungssaldo .....	+ 1 608	+ 1 310	+ 2 130	.	+ 2 069
Gesamtsaldo .....	+ 1 754	+ 1 496	+ 2 335	.	+ 2 367
Ausländer am Jahresende <sup>2)</sup> .....	17 974	19 077	21 062	24 084	25 978

<sup>1)</sup> im Jahr 2016 vorläufige bzw. keine Werte bei den "Bewegungsdaten" (Lebendgeborene/Gestorbene/Zuzüge/Fortzüge)

<sup>2)</sup> einschließlich der im Laufe des Jahres stattgefundenen Einbürgerungen

Quelle: Bevölkerungsstatistik der Stadt Regensburg

2.17 Bevölkerungsentwicklung im Jahresverlauf <sup>1)</sup>

Monat	insgesamt				
	2013	2014	2015	2016	2017
Januar .....	+ 37	+ 41	+ 245	+ 292	+ 148
Februar .....	- 89	- 161	- 13	+ 146	+ 103
März .....	+ 46	+ 162	+ 222	+ 386	+ 199
April .....	+ 247	+ 193	+ 328	+ 567	+ 350
Mai .....	+ 89	+ 140	+ 109	+ 192	+ 148
Juni .....	+ 151	+ 157	+ 170	+ 81	- 85
Juli .....	- 21	+ 47	- 275	- 120	- 94
August .....	- 344	- 132	- 242	+ 127	- 365
September .....	+ 319	+ 931	+ 626	.	+ 470
Oktober .....	+ 1 062	+ 705	+ 1 544	.	+ 1 165
November .....	+ 176	+ 82	+ 556	+ 43	+ 495
Dezember .....	- 334	- 430	- 76	+ 48	- 15
insgesamt .....	+ 1 339	+ 1 735	+ 3 194	+ 3 868	+ 2 519

Monat	Deutsche <sup>2)</sup>				
	2013	2014	2015	2016	2017
Januar .....	- 16	- 32	+ 67	+ 46	+ 13
Februar .....	- 110	- 148	- 123	- 36	- 31
März .....	- 46	- 3	+ 49	+ 10	- 54
April .....	+ 75	+ 92	+ 103	+ 227	+ 56
Mai .....	- 46	+ 44	- 24	- 16	+ 48
Juni .....	+ 49	+ 22	+ 1	- 60	- 197
Juli .....	- 74	- 130	- 107	- 130	- 74
August .....	- 301	- 100	- 298	- 256	- 316
September .....	+ 95	+ 491	+ 140	.	+ 83
Oktober .....	+ 675	+ 360	+ 1 045	.	+ 836
November .....	+ 96	- 9	+ 357	+ 81	+ 315
Dezember .....	- 435	+ 45	- 1	- 153	- 54
insgesamt .....	- 38	+ 632	+ 1 209	.	+ 625

Monat	Ausländer <sup>2)</sup>				
	2013	2014	2015	2016	2017
Januar .....	+ 53	+ 73	+ 178	+ 246	+ 135
Februar .....	+ 21	- 13	+ 110	+ 182	+ 134
März .....	+ 92	+ 165	+ 173	+ 376	+ 253
April .....	+ 172	+ 101	+ 225	+ 340	+ 294
Mai .....	+ 135	+ 96	+ 133	+ 208	+ 100
Juni .....	+ 102	+ 135	+ 169	+ 141	+ 112
Juli .....	+ 53	+ 177	- 168	+ 10	- 20
August .....	- 43	- 32	+ 56	+ 383	- 49
September .....	+ 224	+ 440	+ 486	.	+ 387
Oktober .....	+ 387	+ 345	+ 499	.	+ 329
November .....	+ 80	+ 91	+ 199	- 38	+ 180
Dezember .....	+ 101	- 475	- 75	+ 201	+ 39
insgesamt .....	+ 1 377	+ 1 103	+ 1 985	.	+ 1 894

<sup>1)</sup> im Jahr 2016 vorläufige bzw. keine Werte

<sup>2)</sup> einschließlich der im Laufe des Jahres stattgefundenen Einbürgerungen

Quelle: Bevölkerungsstatistik der Stadt Regensburg

## 2.18 Bevölkerung nach dem Familienstand



Zeitpunkt <sup>1)</sup>	Bevölkerung insgesamt <sup>2)</sup>	davon							
		ledig		verheiratet		verwitwet		geschieden	
		absolut	in %	absolut	in %	absolut	in %	absolut	in %
13.09.1950 .....	117 291	55 004	46,9	51 438	43,9	9 024	7,7	1 825	1,6
06.06.1961 .....	125 047	53 276	42,6	58 600	46,9	10 881	8,7	2 290	1,8
27.05.1970 .....	129 589	53 214	41,1	61 695	47,6	11 860	9,2	2 820	2,2
31.12.1980 .....	132 088	57 847	43,8	58 205	44,1	11 507	8,7	4 529	3,4
31.12.1981 .....	132 162	58 123	44,0	57 741	43,7	11 527	8,7	4 771	3,6
31.12.1982 .....	131 016	57 642	44,0	56 933	43,5	11 486	8,8	4 955	3,8
31.12.1983 .....	129 747	56 550	43,6	56 375	43,4	11 679	9,0	5 143	4,0
31.12.1984 .....	128 966	56 359	43,7	55 602	43,1	11 604	9,0	5 401	4,2
31.12.1985 .....	128 761	56 436	43,8	55 210	42,9	11 518	8,9	5 597	4,3
31.12.1986 .....	129 417	57 259	44,2	55 024	42,5	11 420	8,8	5 714	4,4
15.05.1987 .....	127 781	51 577	40,4	56 983	44,6	13 184	10,3	6 037	4,7
31.12.1987 .....	128 219	56 973	44,4	53 981	42,1	11 327	8,8	5 938	4,6
31.12.1988 .....	129 255	56 875	44,0	54 622	42,3	11 559	8,9	6 199	4,8
31.12.1989 .....	130 638	57 497	44,0	55 232	42,3	11 507	8,8	6 402	4,9
31.12.1990 .....	132 838	58 652	44,2	56 044	42,2	11 543	8,7	6 599	5,0
31.12.1991 .....	134 997	60 050	44,5	56 727	42,0	11 474	8,5	6 746	5,0
31.12.1992 .....	137 157	61 376	44,7	57 817	42,2	11 240	8,2	6 724	4,9
31.12.1993 .....	139 132	62 870	45,2	57 891	41,6	11 283	8,1	7 088	5,1
31.12.1994 .....	140 197	63 670	45,4	58 065	41,4	11 207	8,0	7 255	5,2
31.12.1995 .....	141 268	64 669	45,8	58 129	41,1	11 057	7,8	7 413	5,2
31.12.1996 .....	141 142	64 766	45,9	57 901	41,0	10 873	7,7	7 602	5,4
31.12.1997 .....	141 497	65 261	46,1	57 813	40,9	10 664	7,5	7 759	5,5
31.12.1998 .....	141 394	65 545	46,4	57 020	40,3	10 698	7,6	8 131	5,8
31.12.1999 .....	142 577	66 310	46,5	57 406	40,3	10 584	7,4	8 277	5,8
31.12.2000 .....	142 718	66 938	46,9	56 954	39,9	10 341	7,2	8 485	5,9
31.12.2001 .....	145 298	68 950	47,5	57 302	39,4	10 266	7,1	8 780	6,0
31.12.2002 .....	146 824	70 234	47,8	57 461	39,1	10 111	6,9	9 018	6,1
31.12.2003 .....	148 869	71 955	48,3	57 649	38,7	9 993	6,7	9 272	6,2
31.12.2004 .....	150 212	73 241	48,8	57 565	38,3	9 859	6,6	9 547	6,4
31.12.2005 .....	151 717	74 426	49,1	57 619	38,0	9 774	6,4	9 898	6,5
31.12.2006 .....	143 399	68 703	47,9	55 073	38,4	9 675	6,7	9 948	6,9
31.12.2007 .....	145 509	70 709	48,6	54 983	37,8	9 567	6,6	10 250	7,0
31.12.2008 .....	147 270	72 365	49,1	54 972	37,3	9 487	6,4	10 446	7,1
31.12.2009 .....	148 282	73 355	49,5	54 918	37,0	9 313	6,3	10 696	7,2
31.12.2010 .....	149 762	74 566	49,8	55 114	36,8	9 223	6,2	10 859	7,3
31.12.2011 .....	152 089	76 678	50,4	55 028	36,2	9 225	6,1	11 158	7,3
31.12.2012 .....	153 812	78 124	50,8	55 287	35,9	9 129	5,9	11 272	7,3
31.12.2013 .....	155 151	78 968	50,9	55 869	36,0	8 953	5,8	11 361	7,3
31.12.2014 .....	156 886	80 096	51,1	56 299	35,9	8 941	5,7	11 550	7,4
31.12.2015 .....	160 080	82 348	51,4	57 114	35,7	8 809	5,5	11 809	7,4
31.12.2016 .....	163 948	85 246	52,0	58 055	35,4	8 750	5,3	11 897	7,3
31.12.2017 .....	166 467	87 295	52,4	58 574	35,2	8 652	5,2	11 946	7,2

<sup>1)</sup> jeweiliger Gebietsstand

<sup>2)</sup> angegeben ist der Bevölkerungsstand bei den Volkszählungen und deren Fortschreibung; bis zum Jahr 1986 Wohnbevölkerung; ab dem Jahr 1987 Gesamtbevölkerung; im Jahr 2006 Registerbereinigung bei den Nebenwohnsitzen und damit verbundene Verminderung um ca. 9 500 Einwohner

Quelle: Bayerisches Landesamt für Statistik; Auswertungen aus dem Einwohnerwesen;  
Bevölkerungsstatistik der Stadt Regensburg

## 2.19 Bevölkerung nach der Religionszugehörigkeit, Kirchenein- und -austritte



Zeitpunkt <sup>1)</sup>	Bevölkerung insgesamt <sup>2)</sup>	davon						Kircheneintritte <sup>4)</sup> (im jeweiligen Jahr)		Kirchenaustritte <sup>5)</sup> (im jeweiligen Jahr)	
		römisch-katholisch		evangelisch <sup>3)</sup>		sonstige / ohne		röm.-kath.	evang. <sup>3)</sup>	röm.-kath.	evang. <sup>3)</sup>
		absolut	in %	absolut	in %	absolut	in %				
13.09.1950 .....	117 291	98 835	84,3	16 313	13,9	2 143	1,8	.	.	.	.
06.06.1961 .....	125 047	104 288	83,4	18 595	14,9	2 164	1,7	.	.	58	34
27.05.1970 .....	129 589	106 827	82,4	18 729	14,5	4 033	3,1	.	.	107	87
31.12.1980 .....	132 088	105 358	79,8	18 606	14,1	8 124	6,2	.	.	.	.
31.12.1981 .....	132 162	105 288	79,7	18 710	14,2	8 164	6,2	.	.	.	.
31.12.1982 .....	131 016	104 275	79,6	18 526	14,1	8 215	6,3	.	.	.	.
31.12.1983 .....	129 747	103 506	79,8	18 078	13,9	8 163	6,3	.	.	.	.
31.12.1984 .....	128 966	102 829	79,7	17 958	13,9	8 179	6,3	.	.	.	.
31.12.1985 .....	128 761	102 287	79,4	17 986	14,0	8 488	6,6	.	.	.	.
31.12.1986 .....	129 417	102 151	78,9	18 212	14,1	9 054	7,0	.	.	.	.
15.05.1987 .....	127 781	101 401	79,4	17 485	13,7	8 895	7,0	.	.	.	.
31.12.1987 .....	128 219	100 856	78,7	18 098	14,1	9 265	7,2	.	.	.	.
31.12.1988 .....	129 255	101 409	78,5	17 978	13,9	9 868	7,6	.	.	.	.
31.12.1989 .....	130 638	101 382	77,6	18 133	13,9	11 123	8,5	.	.	.	.
31.12.1990 .....	132 838	101 976	76,8	18 462	13,9	12 400	9,3	.	.	.	.
31.12.1991 .....	134 997	102 143	75,7	18 728	13,9	14 126	10,5	.	.	.	.
31.12.1992 .....	137 157	102 093	74,4	18 991	13,8	16 073	11,7	.	.	.	.
31.12.1993 .....	139 132	102 082	73,4	19 457	14,0	17 593	12,6	.	.	.	.
31.12.1994 .....	140 197	101 465	72,4	19 669	14,0	19 063	13,6	.	.	.	.
31.12.1995 .....	141 268	100 490	71,1	19 978	14,1	20 800	14,7	.	.	.	.
31.12.1996 .....	141 142	99 304	70,4	20 192	14,3	21 646	15,3	.	.	.	.
31.12.1997 .....	141 497	98 531	69,6	20 432	14,4	22 534	15,9	.	.	.	.
31.12.1998 .....	141 394	97 262	68,8	20 560	14,5	23 572	16,7	.	.	.	.
31.12.1999 .....	142 577	96 700	67,8	20 990	14,7	24 887	17,5	.	.	.	.
31.12.2000 .....	142 718	95 139	66,7	21 282	14,9	26 297	18,4	382	290	547	189
31.12.2001 .....	145 298	95 571	65,8	21 424	14,7	28 303	19,5	893	189	462	233
31.12.2002 .....	146 824	95 362	64,9	21 653	14,7	29 809	20,3	699	256	551	203
31.12.2003 .....	148 869	95 667	64,3	21 783	14,6	31 419	21,1	616	220	586	197
31.12.2004 .....	150 212	95 387	63,5	22 131	14,7	32 694	21,8	432	259	440	189
31.12.2005 .....	151 717	95 363	62,9	22 414	14,8	33 940	22,4	592	264	427	148
31.12.2006 .....	143 399	88 560	61,8	21 115	14,7	33 724	23,5	603	236	458	220
31.12.2007 .....	145 509	89 371	61,4	21 344	14,7	34 794	23,9	769	225	468	192
31.12.2008 .....	147 270	89 409	60,7	21 528	14,6	36 333	24,7	504	219	622	220
31.12.2009 .....	148 282	88 964	60,0	21 619	14,6	37 699	25,4	640	269	667	231
31.12.2010 .....	149 762	88 431	59,0	21 691	14,5	39 640	26,5	637	249	923	208
31.12.2011 .....	152 089	88 862	58,4	21 788	14,3	41 439	27,2	577	215	590	212
31.12.2012 .....	153 812	88 650	57,6	21 747	14,1	43 415	28,2	582	218	590	202
31.12.2013 .....	155 151	87 654	56,5	21 735	14,0	45 762	29,5	535	283	813	220
31.12.2014 .....	156 886	86 392	55,1	21 802	13,9	48 692	31,0	346	237	1 067	324
31.12.2015 .....	160 080	86 462	54,0	21 769	13,6	51 849	32,4	813	198	867	291
31.12.2016 .....	163 948	86 231	52,6	21 817	13,3	55 900	34,1	.	.	.	.
31.12.2017 .....	166 467	85 603	51,4	21 744	13,1	59 120	35,5	653	242	911	306

<sup>1)</sup> jeweiliger Gebietsstand

<sup>2)</sup> angegeben ist der Bevölkerungsstand bei den Volkszählungen und deren Fortschreibung; bis zum Jahr 1986 Wohnbevölkerung; ab dem Jahr 1987 Gesamtbevölkerung; im Jahr 2006 Registerbereinigung bei den Nebenwohnsitzen und damit verbundene Verminderung um ca. 9 500 Einwohner

<sup>3)</sup> lutherische, reformierte und unierte Landeskirchen, die in der Evang. Kirche in Deutschland (EKD) vereinigt sind; ohne evang. Freikirchen

<sup>4)</sup> Kircheneintritte erfolgen durch die Religionsgemeinschaften und werden von diesen in "Sammelmeldungen" mitgeteilt; infolge dessen bestimmt sich die Auswertung nicht nach dem Eintrittsdatum, sondern nach dem Meldedatum, und es kommt in manchen Jahren zu einer Häufung der Eintritte

<sup>5)</sup> Kirchenaustritte können nur bei der Stadt Regensburg erklärt werden; die Auswertung erfolgt somit nach dem Austrittsdatum

Quelle: Bayerisches Landesamt für Statistik; Auswertungen aus dem Einwohnerwesen;  
Bevölkerungsstatistik der Stadt Regensburg

## 2.20 Bevölkerung nach Altersjahren



Alter von ... bis unter ... Jahren	31. Dezember ...									Anteil je Jahrgang in %		
	2015			2016			2017			2015	2016	2017
	männlich	weiblich	insgesamt	männlich	weiblich	insgesamt	männlich	weiblich	insgesamt			
0 - 1 .....	730	685	1 415	742	691	1 433	792	680	1 472	0,9	0,9	0,9
1 - 2 .....	713	676	1 389	715	679	1 394	729	701	1 430	0,9	0,9	0,9
2 - 3 .....	624	621	1 245	711	674	1 385	687	656	1 343	0,8	0,8	0,8
3 - 4 .....	607	583	1 190	615	629	1 244	704	671	1 375	0,7	0,8	0,8
4 - 5 .....	578	565	1 143	621	588	1 209	610	616	1 226	0,7	0,7	0,7
5 - 6 .....	625	580	1 205	590	576	1 166	623	590	1 213	0,8	0,7	0,7
6 - 7 .....	538	605	1 143	641	585	1 226	584	581	1 165	0,7	0,7	0,7
7 - 8 .....	585	538	1 123	549	614	1 163	637	589	1 226	0,7	0,7	0,7
8 - 9 .....	554	564	1 118	592	544	1 136	576	620	1 196	0,7	0,7	0,7
9 - 10 .....	588	559	1 147	562	575	1 137	597	540	1 137	0,7	0,7	0,7
10 - 11 .....	585	503	1 088	619	569	1 188	582	576	1 158	0,7	0,7	0,7
11 - 12 .....	572	539	1 111	613	518	1 131	647	586	1 233	0,7	0,7	0,7
12 - 13 .....	548	500	1 048	592	543	1 135	629	523	1 152	0,7	0,7	0,7
13 - 14 .....	569	550	1 119	564	519	1 083	604	552	1 156	0,7	0,7	0,7
14 - 15 .....	621	530	1 151	585	553	1 138	576	530	1 106	0,7	0,7	0,7
15 - 16 .....	620	560	1 180	651	544	1 195	587	553	1 140	0,7	0,7	0,7
16 - 17 .....	708	529	1 237	643	587	1 230	663	565	1 228	0,8	0,8	0,7
17 - 18 .....	743	592	1 335	758	582	1 340	674	626	1 300	0,8	0,8	0,8
18 - 19 .....	773	820	1 593	865	878	1 743	909	841	1 750	1,0	1,1	1,1
19 - 20 .....	957	1 332	2 289	1 099	1 343	2 442	1 137	1 464	2 601	1,4	1,5	1,6
20 - 21 .....	1 196	1 614	2 810	1 286	1 818	3 104	1 424	1 829	3 253	1,8	1,9	2,0
21 - 22 .....	1 386	1 865	3 251	1 427	1 897	3 324	1 520	2 125	3 645	2,0	2,0	2,2
22 - 23 .....	1 525	1 966	3 491	1 603	2 009	3 612	1 595	2 003	3 598	2,2	2,2	2,2
23 - 24 .....	1 649	1 986	3 635	1 714	1 979	3 693	1 696	2 030	3 726	2,3	2,3	2,2
24 - 25 .....	1 704	1 953	3 657	1 790	1 977	3 767	1 785	2 005	3 790	2,3	2,3	2,3
25 - 26 .....	1 904	1 980	3 884	1 839	1 914	3 753	1 879	1 920	3 799	2,4	2,3	2,3
26 - 27 .....	1 811	1 927	3 738	2 009	1 901	3 910	1 876	1 913	3 789	2,3	2,4	2,3
27 - 28 .....	1 835	1 829	3 664	1 831	1 855	3 686	2 041	1 807	3 848	2,3	2,2	2,3
28 - 29 .....	1 724	1 642	3 366	1 872	1 804	3 676	1 845	1 768	3 613	2,1	2,2	2,2
29 - 30 .....	1 681	1 496	3 177	1 730	1 593	3 323	1 842	1 721	3 563	2,0	2,0	2,1
30 - 31 .....	1 465	1 419	2 884	1 669	1 455	3 124	1 658	1 513	3 171	1,8	1,9	1,9
31 - 32 .....	1 537	1 411	2 948	1 450	1 352	2 802	1 638	1 391	3 029	1,8	1,7	1,8
32 - 33 .....	1 501	1 321	2 822	1 499	1 374	2 873	1 389	1 321	2 710	1,8	1,8	1,6
33 - 34 .....	1 442	1 289	2 731	1 507	1 311	2 818	1 465	1 326	2 791	1,7	1,7	1,7
34 - 35 .....	1 330	1 248	2 578	1 411	1 260	2 671	1 493	1 244	2 737	1,6	1,6	1,6
35 - 36 .....	1 311	1 143	2 454	1 338	1 233	2 571	1 389	1 231	2 620	1,5	1,6	1,6
36 - 37 .....	1 157	1 081	2 238	1 280	1 135	2 415	1 322	1 218	2 540	1,4	1,5	1,5
37 - 38 .....	1 124	1 079	2 203	1 138	1 057	2 195	1 230	1 125	2 355	1,4	1,3	1,4
38 - 39 .....	1 129	1 019	2 148	1 121	1 057	2 178	1 119	1 061	2 180	1,3	1,3	1,3
39 - 40 .....	1 042	984	2 026	1 109	1 031	2 140	1 077	1 042	2 119	1,3	1,3	1,3
40 - 41 .....	1 042	910	1 952	1 039	988	2 027	1 091	1 022	2 113	1,2	1,2	1,3
41 - 42 .....	974	934	1 908	1 050	924	1 974	1 029	973	2 002	1,2	1,2	1,2

Alter von ... bis unter ... Jahren	31. Dezember ...									Anteil je Jahrgang in %		
	2015			2016			2017			2015	2016	2017
	männlich	weiblich	insgesamt	männlich	weiblich	insgesamt	männlich	weiblich	insgesamt			
42 - 43 .....	945	909	1 854	987	950	1 937	1 042	917	1 959	1,2	1,2	1,2
43 - 44 .....	1 050	934	1 984	950	920	1 870	993	951	1 944	1,2	1,1	1,2
44 - 45 .....	1 125	1 008	2 133	1 069	935	2 004	966	923	1 889	1,3	1,2	1,1
45 - 46 .....	1 092	1 075	2 167	1 123	1 023	2 146	1 079	946	2 025	1,4	1,3	1,2
46 - 47 .....	1 203	1 054	2 257	1 094	1 085	2 179	1 144	1 032	2 176	1,4	1,3	1,3
47 - 48 .....	1 204	1 038	2 242	1 211	1 065	2 276	1 099	1 084	2 183	1,4	1,4	1,3
48 - 49 .....	1 216	1 078	2 294	1 217	1 035	2 252	1 199	1 072	2 271	1,4	1,4	1,4
49 - 50 .....	1 191	1 149	2 340	1 237	1 088	2 325	1 222	1 054	2 276	1,5	1,4	1,4
50 - 51 .....	1 189	1 044	2 233	1 191	1 153	2 344	1 237	1 084	2 321	1,4	1,4	1,4
51 - 52 .....	1 161	1 078	2 239	1 181	1 044	2 225	1 194	1 147	2 341	1,4	1,4	1,4
52 - 53 .....	1 130	1 072	2 202	1 178	1 087	2 265	1 182	1 052	2 234	1,4	1,4	1,3
53 - 54 .....	1 076	1 089	2 165	1 136	1 082	2 218	1 172	1 088	2 260	1,4	1,4	1,4
54 - 55 .....	1 031	1 019	2 050	1 089	1 102	2 191	1 140	1 090	2 230	1,3	1,3	1,3
55 - 56 .....	956	1 014	1 970	1 035	1 022	2 057	1 097	1 102	2 199	1,2	1,3	1,3
56 - 57 .....	964	953	1 917	963	1 012	1 975	1 019	1 024	2 043	1,2	1,2	1,2
57 - 58 .....	939	899	1 838	967	954	1 921	966	1 011	1 977	1,1	1,2	1,2
58 - 59 .....	867	903	1 770	942	899	1 841	948	946	1 894	1,1	1,1	1,1
59 - 60 .....	821	855	1 676	857	900	1 757	933	899	1 832	1,0	1,1	1,1
60 - 61 .....	787	841	1 628	813	855	1 668	859	900	1 759	1,0	1,0	1,1
61 - 62 .....	699	829	1 528	775	845	1 620	800	846	1 646	1,0	1,0	1,0
62 - 63 .....	715	828	1 543	681	835	1 516	761	835	1 596	1,0	0,9	1,0
63 - 64 .....	674	777	1 451	705	824	1 529	675	833	1 508	0,9	0,9	0,9
64 - 65 .....	684	730	1 414	661	771	1 432	697	808	1 505	0,9	0,9	0,9
65 - 66 .....	724	732	1 456	671	729	1 400	643	762	1 405	0,9	0,9	0,8
66 - 67 .....	636	703	1 339	709	733	1 442	659	726	1 385	0,8	0,9	0,8
67 - 68 .....	620	748	1 368	631	695	1 326	698	725	1 423	0,9	0,8	0,9
68 - 69 .....	582	682	1 264	610	743	1 353	611	685	1 296	0,8	0,8	0,8
69 - 70 .....	538	667	1 205	570	672	1 242	605	735	1 340	0,8	0,8	0,8
70 - 71 .....	423	522	945	525	663	1 188	554	669	1 223	0,6	0,7	0,7
71 - 72 .....	581	679	1 260	405	518	923	512	653	1 165	0,8	0,6	0,7
72 - 73 .....	552	630	1 182	554	671	1 225	390	513	903	0,7	0,7	0,5
73 - 74 .....	542	663	1 205	533	617	1 150	537	661	1 198	0,8	0,7	0,7
74 - 75 .....	600	789	1 389	529	652	1 181	515	613	1 128	0,9	0,7	0,7
75 - 76 .....	625	842	1 467	584	781	1 365	512	637	1 149	0,9	0,8	0,7
76 - 77 .....	581	803	1 384	606	834	1 440	565	769	1 334	0,9	0,9	0,8
77 - 78 .....	485	764	1 249	560	782	1 342	594	812	1 406	0,8	0,8	0,8
78 - 79 .....	449	634	1 083	468	755	1 223	542	767	1 309	0,7	0,7	0,8
79 - 80 .....	419	594	1 013	436	615	1 051	449	726	1 175	0,6	0,6	0,7
80 u. m. ....	2 550	4 992	7 542	2 690	5 105	7 795	2 830	5 132	7 962	4,7	4,8	4,8
insgesamt .....	77 933	82 147	160 080	80 182	83 766	163 948	81 590	84 877	166 467	100,0	100,0	100,0

Quelle: Bevölkerungsstatistik der Stadt Regensburg - eigene Berechnungen



## 2.21 Bevölkerung nach Einzelalter - Kreuztabelle zum Ablesen



bis unter von		1	2	3	4	5	6	7	8	9	10	11	12	13
		100 u. älter	99	98	97	96	95	94	93	92	91	90	89	88
0		1 472	2 902	4 245	5 620	6 846	8 059	9 224	10 450	11 646	12 783	13 941	15 174	16 326
1	99	28	1 430	2 773	4 148	5 374	6 587	7 752	8 978	10 174	11 311	12 469	13 702	14 854
2	98	52	24	1 343	2 718	3 944	5 157	6 322	7 548	8 744	9 881	11 039	12 272	13 424
3	97	115	87	63	1 375	2 601	3 814	4 979	6 205	7 401	8 538	9 696	10 929	12 081
4	96	196	168	144	81	1 226	2 439	3 604	4 830	6 026	7 163	8 321	9 554	10 706
5	95	296	268	244	181	100	1 213	2 378	3 604	4 800	5 937	7 095	8 228	9 480
6	94	432	404	380	317	236	136	1 165	2 391	3 587	4 724	5 882	7 115	8 267
7	93	607	579	555	492	411	311	175	1 226	2 422	3 559	4 717	5 950	7 102
8	92	852	824	800	737	656	556	420	245	1 196	2 333	3 491	4 724	5 876
9	91	1 113	1 085	1 061	998	917	817	681	506	261	1 137	2 295	3 528	4 680
10	90	1 437	1 409	1 385	1 322	1 241	1 141	1 005	830	585	324	1 158	2 391	3 543
11	89	1 835	1 807	1 783	1 720	1 639	1 539	1 403	1 228	983	722	398	1 233	2 385
12	88	2 255	2 225	2 201	2 138	2 057	1 957	1 821	1 646	1 401	1 140	816	418	1 152
13	87	2 731	2 703	2 679	2 616	2 535	2 435	2 299	2 124	1 879	1 618	1 294	896	478
14	86	3 219	3 191	3 167	3 104	3 023	2 923	2 787	2 612	2 367	2 106	1 782	1 384	966
15	85	3 798	3 770	3 746	3 683	3 602	3 502	3 366	3 191	2 946	2 685	2 361	1 963	1 545
16	84	4 382	4 354	4 330	4 267	4 186	4 086	3 950	3 775	3 530	3 269	2 945	2 547	2 129
17	83	5 158	5 130	5 106	5 043	4 962	4 862	4 726	4 551	4 306	4 045	3 721	3 323	2 905
18	82	6 005	5 977	5 953	5 890	5 809	5 709	5 598	5 473	5 338	5 153	4 924	4 678	4 352
19	81	6 944	6 916	6 892	6 829	6 748	6 648	6 512	6 337	6 092	5 831	5 507	5 109	4 691
20	80	7 962	7 934	7 910	7 847	7 766	7 666	7 530	7 355	7 110	6 849	6 525	6 127	5 709
21	79	9 137	9 109	9 085	9 022	8 941	8 841	8 705	8 530	8 285	8 024	7 707	7 302	6 884
22	78	10 446	10 418	10 394	10 331	10 250	10 150	10 014	9 839	9 594	9 333	9 009	8 611	8 193
23	77	11 852	11 824	11 800	11 737	11 656	11 556	11 420	11 245	11 000	10 739	10 415	10 017	9 599
24	76	13 186	13 158	13 134	13 071	12 990	12 890	12 754	12 579	12 334	12 073	11 749	11 351	10 933
25	75	14 335	14 307	14 283	14 220	14 139	14 039	13 903	13 728	13 483	13 222	12 898	12 500	12 082
74		15 463	15 435	15 411	15 348	15 267	15 167	15 031	14 856	14 611	14 350	14 026	13 628	13 210
73		16 661	16 633	16 609	16 546	16 465	16 365	16 229	16 054	15 809	15 548	15 224	14 826	14 408
72		17 564	17 536	17 512	17 449	17 368	17 268	17 132	16 957	16 712	16 451	16 127	15 729	15 311
71		18 729	18 701	18 677	18 614	18 533	18 433	18 297	18 122	17 877	17 616	17 292	16 894	16 476
70		19 952	19 924	19 900	19 837	19 756	19 656	19 520	19 345	19 100	18 839	18 515	18 117	17 699
69		21 292	21 264	21 240	21 177	21 096	20 996	20 860	20 685	20 440	20 179	19 855	19 457	19 039
68		22 588	22 560	22 536	22 473	22 392	22 292	22 156	21 981	21 736	21 475	21 151	20 753	20 335
67		24 011	23 983	23 959	23 896	23 815	23 715	23 579	23 404	23 159	22 898	22 574	22 176	21 758
66		25 396	25 368	25 344	25 281	25 200	25 100	24 964	24 789	24 544	24 283	23 959	23 561	23 143
65		26 801	26 773	26 749	26 686	26 605	26 505	26 369	26 194	25 949	25 688	25 364	24 966	24 548
64		28 306	28 278	28 254	28 191	28 110	28 010	27 874	27 699	27 454	27 193	26 869	26 471	26 053
63		29 814	29 786	29 762	29 699	29 618	29 518	29 382	29 207	28 962	28 701	28 377	27 979	27 561
62		31 410	31 382	31 358	31 295	31 214	31 114	30 978	30 803	30 558	30 297	29 973	29 575	29 157
61		33 056	33 028	33 004	32 941	32 860	32 760	32 624	32 449	32 204	31 943	31 619	31 221	30 803
60		34 815	34 787	34 763	34 700	34 619	34 519	34 383	34 208	33 963	33 702	33 378	32 980	32 562
59		36 647	36 619	36 595	36 532	36 451	36 351	36 215	36 040	35 795	35 534	35 210	34 812	34 394
58		38 541	38 513	38 489	38 426	38 345	38 245	38 109	37 934	37 689	37 428	37 104	36 706	36 288
57		40 518	40 490	40 466	40 403	40 322	40 222	40 086	39 911	39 666	39 405	39 081	38 683	38 265
56		42 561	42 533	42 509	42 446	42 365	42 265	42 129	41 954	41 709	41 448	41 124	40 726	40 308
55		44 760	44 732	44 708	44 645	44 564	44 464	44 328	44 153	43 908	43 647	43 323	42 925	42 507
54		46 990	46 962	46 938	46 875	46 794	46 694	46 558	46 383	46 138	45 877	45 553	45 155	44 737
53		49 250	49 222	49 198	49 135	49 054	48 954	48 818	48 643	48 398	48 137	47 813	47 415	46 997
52		51 484	51 456	51 432	51 369	51 288	51 188	51 052	50 877	50 632	50 371	50 047	49 649	49 231
51		53 825	53 797	53 773	53 710	53 629	53 529	53 393	53 218	52 973	52 712	52 388	51 990	51 572
50		56 146	56 118	56 094	56 031	55 950	55 850	55 714	55 539	55 294	55 033	54 709	54 311	53 893
49		58 422	58 394	58 370	58 307	58 226	58 126	57 990	57 815	57 570	57 309	56 985	56 587	56 169
48		60 693	60 665	60 641	60 578	60 497	60 397	60 261	60 086	59 841	59 580	59 256	58 858	58 440
47		62 876	62 848	62 824	62 761	62 680	62 580	62 444	62 269	62 024	61 763	61 439	61 041	60 623
46		65 052	65 024	65 000	64 937	64 856	64 756	64 620	64 445	64 200	63 939	63 615	63 217	62 799
45		67 077	67 049	67 025	66 962	66 881	66 781	66 645	66 470	66 225	65 964	65 640	65 242	64 824
44		68 966	68 938	68 914	68 851	68 770	68 670	68 534	68 359	68 114	67 853	67 529	67 131	66 713
43		70 910	70 882	70 858	70 795	70 714	70 614	70 478	70 303	70 058	69 797	69 473	69 075	68 657
42		72 869	72 841	72 817	72 754	72 673	72 573	72 437	72 262	72 017	71 756	71 432	71 034	70 616
41		74 871	74 843	74 819	74 756	74 675	74 575	74 439	74 264	74 019	73 758	73 434	73 036	72 618
40		76 984	76 956	76 932	76 869	76 788	76 688	76 552	76 377	76 132	75 871	75 547	75 149	74 731
39		79 103	79 075	79 051	78 988	78 907	78 807	78 671	78 496	78 251	77 990	77 666	77 268	76 850
38		81 283	81 255	81 231	81 168	81 087	80 987	80 851	80 676	80 431	80 170	79 846	79 448	79 030
37		83 638	83 610	83 586	83 523	83 442	83 342	83 206	83 031	82 786	82 525	82 201	81 803	81 385
36		86 178	86 150	86 126	86 063	85 982	85 882	85 746	85 571	85 326	85 065	84 741	84 343	83 925
35		88 798	88 770	88 746	88 683	88 602	88 502	88 366	88 191	87 946	87 685	87 361	86 963	86 545
34		91 535	91 507	91 483	91 420	91 339	91 239	91 103	90 928	90 683	90 422	90 098	89 700	89 282
33		94 326	94 298	94 274	94 211	94 130	94 030	93 894	93 719	93 474	93 213	92 889	92 491	92 073
32		97 036	97 008	96 984	96 921	96 840	96 740	96 604	96 429	96 184	95 923	95 599	95 201	94 783
31		100 065	100 037	100 013	99 950	99 869	99 769	99 633	99 458	99 213	98 952	98 628	98 230	97 812
30		103 236	103 208	103 184	103 121	103 040	102 940	102 804	102 629	102 384	102 123	101 799	101 401	100 983
29		106 799	106 771	106 747	106 684	106 603	106 503	106 367	106 192	105 947	105 686	105 362	104 964	104 546
28		110 412	110 384	110 360	110 297	110 216	110 116	109 980	109 805	109 560	109 299	108 975	108 577	108 159
27		114 260	114 232	114 208	114 145	114 064	113 964	113 828	113 653	113 408	113 147	112 823	112 425	112 007
26		118 049	118 021	117 997	117 934	117 853	117 753	117 617	117 442	117 197	116 936	116 612	116 214	115 796
25		121 848	121 820	121 796	121 733	121 652	121 552	121 416	121 241	120 996	120 735	120 411	120 013	119 595
24		125 638	125 610	125 586	125 523	125 442	125 342	125 206	125 031					

## aller möglichen Alterskombinationen

													bis unter	
													von	
14	15	16	17	18	19	20	21	22	23	24	25	26		
87	86	85	84	83	82	81	80	79	78	77	76	75		
17 482	18 588	19 728	20 956	22 256	24 006	26 607	29 860	33 505	37 103	40 829	44 619	48 418		0
16 010	17 116	18 256	19 484	20 784	22 534	25 135	28 388	32 033	35 631	39 357	43 147	46 946	99	1
14 580	15 686	16 826	18 054	19 354	21 104	23 705	26 958	30 603	34 201	37 927	41 717	45 516	98	2
13 237	14 343	15 483	16 711	18 011	19 761	22 362	25 615	29 260	32 858	36 584	40 374	44 173	97	3
11 862	12 968	14 108	15 336	16 636	18 386	20 987	24 240	27 885	31 483	35 209	38 999	42 798	96	4
10 636	11 742	12 882	14 110	15 410	17 160	19 761	23 014	26 659	30 257	33 983	37 773	41 572	95	5
9 423	10 529	11 669	12 897	14 197	15 947	18 548	21 801	25 446	29 044	32 770	36 560	40 359	94	6
8 258	9 364	10 504	11 732	13 032	14 782	17 383	20 636	24 281	27 879	31 605	35 395	39 194	93	7
7 032	8 138	9 278	10 506	11 806	13 556	16 157	19 410	23 055	26 653	30 379	34 169	37 968	92	8
5 836	6 942	8 082	9 310	10 610	12 360	14 961	18 214	21 859	25 457	29 183	32 973	36 772	91	9
4 699	5 805	6 945	8 173	9 473	11 223	13 824	17 077	20 722	24 320	28 046	31 836	35 635	90	10
3 541	4 647	5 787	7 015	8 315	10 065	12 666	15 919	19 564	23 162	26 888	30 678	34 477	89	11
2 308	3 414	4 554	5 782	7 082	8 832	11 433	14 686	18 331	21 929	25 655	29 445	33 244	88	12
1 156	2 262	3 402	4 630	5 930	7 680	10 281	13 534	17 179	20 777	24 503	28 293	32 092	87	13
488	1 106	2 246	3 474	4 774	6 524	9 125	12 378	16 023	19 621	23 347	27 137	30 936	86	14
1 067	579	1 140	2 368	3 668	5 418	8 019	11 272	14 917	18 515	22 241	26 031	29 830	85	15
1 651	1 163	584	1 228	2 528	4 278	6 879	10 132	13 777	17 375	21 101	24 891	28 690	84	16
2 427	1 939	1 380	1 776	1 300	3 050	5 651	8 904	12 549	16 147	19 873	23 663	27 462	83	17
3 274	2 786	2 207	1 623	847	1 750	4 351	7 604	11 249	14 847	18 573	22 363	26 162	82	18
4 213	3 725	3 146	2 562	1 786	939	2 601	5 854	9 499	13 097	16 823	20 613	24 412	81	19
5 231	4 743	4 164	3 580	2 804	1 957	1 018	3 253	6 898	10 496	14 222	18 012	21 811	80	20
6 406	5 918	5 339	4 755	3 979	3 132	2 193	1 175	3 645	7 243	10 969	14 759	18 558	79	21
7 715	7 227	6 648	6 064	5 288	4 441	3 502	2 484	1 309	3 598	7 324	11 114	14 913	78	22
9 121	8 633	8 054	7 470	6 694	5 847	4 908	3 890	2 715	1 406	3 726	7 516	11 315	77	23
10 455	9 967	9 388	8 804	8 028	7 181	6 242	5 224	4 049	2 740	1 334	3 790	7 589	76	24
11 604	11 116	10 537	9 953	9 177	8 330	7 391	6 373	5 198	3 889	2 483	1 149	3 799	75	25
12 732	12 244	11 665	11 081	10 305	9 458	8 519	7 501	6 326	5 017	3 611	2 277	1 128	74	
13 930	13 442	12 863	12 279	11 503	10 656	9 717	8 699	7 524	6 215	4 809	3 475	2 326	73	
14 833	14 345	13 766	13 182	12 406	11 559	10 620	9 602	8 427	7 118	5 712	4 378	3 229	72	
15 998	15 510	14 931	14 347	13 571	12 724	11 785	10 767	9 592	8 283	6 877	5 543	4 394	71	
17 221	16 733	16 154	15 570	14 794	13 947	13 008	11 990	10 815	9 506	8 100	6 766	5 617	70	
18 561	18 073	17 494	16 910	16 134	15 287	14 348	13 330	12 155	10 846	9 440	8 106	6 957	69	
19 857	19 369	18 790	18 206	17 430	16 583	15 644	14 626	13 451	12 142	10 736	9 402	8 253	68	
21 280	20 792	20 213	19 629	18 853	18 006	17 067	16 049	14 874	13 565	12 159	10 825	9 676	67	
22 665	22 177	21 598	21 014	20 238	19 391	18 452	17 434	16 259	14 950	13 544	12 210	11 061	66	
24 070	23 582	23 003	22 419	21 643	20 796	19 857	18 839	17 664	16 355	14 949	13 615	12 466	65	
25 575	25 087	24 508	23 924	23 148	22 301	21 362	20 344	19 169	17 860	16 454	15 120	13 971	64	
27 083	26 595	26 016	25 432	24 656	23 809	22 870	21 852	20 677	19 368	17 962	16 628	15 479	63	
28 679	28 191	27 612	27 028	26 252	25 405	24 466	23 448	22 273	20 964	19 558	18 224	17 075	62	
30 325	29 837	29 258	28 674	27 898	27 051	26 112	25 094	23 919	22 610	21 204	19 870	18 721	61	
32 084	31 596	31 017	30 433	29 657	28 810	27 871	26 853	25 678	24 369	22 963	21 629	20 480	60	
33 916	33 428	32 849	32 265	31 489	30 642	29 703	28 685	27 510	26 201	24 795	23 461	22 312	59	
35 810	35 322	34 743	34 159	33 383	32 536	31 597	30 579	29 404	28 095	26 689	25 355	24 206	58	
37 787	37 299	36 720	36 136	35 360	34 513	33 574	32 556	31 381	30 072	28 666	27 332	26 183	57	
39 830	39 342	38 763	38 179	37 403	36 556	35 617	34 599	33 424	32 115	30 709	29 375	28 226	56	
42 029	41 541	40 962	40 378	39 602	38 755	37 816	36 798	35 623	34 314	32 908	31 574	30 425	55	
44 259	43 771	43 192	42 608	41 832	40 985	40 046	39 028	37 853	36 544	35 138	33 804	32 655	54	
46 519	46 031	45 452	44 868	44 092	43 245	42 306	41 288	40 113	38 804	37 398	36 034	34 915	53	
48 753	48 265	47 686	47 102	46 326	45 479	44 540	43 522	42 347	41 038	39 632	38 298	37 149	52	
51 094	50 606	50 027	49 443	48 667	47 820	46 881	45 863	44 688	43 379	41 973	40 399	39 490	51	
53 415	52 927	52 348	51 764	50 988	50 141	49 202	48 184	47 009	45 700	44 294	42 960	41 811	50	
55 691	55 203	54 624	54 040	53 264	52 417	51 478	50 460	49 285	47 976	46 570	45 236	44 087	49	
57 962	57 474	56 895	56 311	55 535	54 688	53 749	52 731	51 556	50 247	48 841	47 507	46 358	48	
60 145	59 657	59 078	58 494	57 718	56 871	55 932	54 914	53 739	52 430	51 024	49 690	48 541	47	
62 321	61 833	61 254	60 670	59 894	59 047	58 108	57 090	55 915	54 606	53 200	51 866	50 717	46	
64 346	63 858	63 279	62 695	61 919	61 072	60 133	59 115	57 940	56 631	55 225	53 891	52 742	45	
66 235	65 747	65 168	64 584	63 808	62 961	62 022	61 004	59 829	58 520	57 114	55 780	54 631	44	
68 179	67 691	67 112	66 528	65 752	64 905	63 966	62 948	61 773	60 464	59 058	57 622	56 575	43	
70 138	69 650	69 071	68 487	67 711	66 864	65 925	64 907	63 732	62 423	61 017	59 683	58 534	42	
72 140	71 652	71 073	70 489	69 713	68 866	67 927	66 909	65 734	64 425	63 019	61 685	60 536	41	
74 253	73 765	73 186	72 602	71 826	70 979	70 040	69 022	67 847	66 538	65 132	63 798	62 649	40	
76 372	75 884	75 305	74 721	73 945	73 098	72 159	71 141	69 966	68 657	67 251	65 917	64 768	39	
78 552	78 064	77 485	76 901	76 125	75 278	74 339	73 321	72 146	70 837	69 431	68 097	66 948	38	
80 907	80 419	79 840	79 256	78 480	77 633	76 694	75 676	74 501	73 192	71 786	70 452	69 303	37	
83 447	82 959	82 380	81 796	81 020	80 173	79 234	78 216	77 041	75 732	74 326	72 992	71 843	36	
86 067	85 579	85 000	84 416	83 640	82 793	81 854	80 836	79 661	78 352	77 046	75 612	74 463	35	
88 804	88 316	87 737	87 153	86 377	85 530	84 591	83 573	82 398	81 089	79 683	78 349	77 200	34	
91 595	91 107	90 528	89 944	89 168	88 321	87 382	86 364	85 189	83 880	82 474	81 140	79 991	33	
94 305	93 817	93 238	92 654	91 878	91 031	90 092	89 074	87 899	86 590	85 184	83 850	82 701	32	
97 334	96 846	96 267	95 683	94 907	94 060	93 121	92 103	90 928	89 619	88 213	86 879	85 730	31	
100 505	100 017	99 438	98 854	98 078	97 231	96 292	95 274	94 099	92 790	91 384	90 050	88 901	30	
104 068	103 580	103 001	102 417	101 641	100 794	99 855	98 837	97 662	96 353	94 947	93 613	92 464	29	
107 681	107 193	106 614	106 030	105 254	104 407	103 468	102 450	101 275	99 966	98 560	97 226	96 077	28	
111 529	111 041	110 462	109 878	109 102	108 255	107 316	106 298	105 123	103 814	102 408	101 074	99 925	27	
115 318	114 830	114 251	113 667	112 891	112 044	111 105	110 087	108 912	107 603	106 197	104 863	103 714	26	
119 117	118 629	118 050	117 466	116 690	115 843	114 904	113							

	bis unter von	27	28	29	30	31	32	33	34	35	36	37	38
		74	73	72	71	70	69	68	67	66	65	64	63
0		52 207	56 055	59 668	63 231	66 402	69 431	72 141	74 932	77 669	80 289	82 829	85 184
1		50 735	54 583	58 196	61 759	64 930	67 959	70 669	73 460	76 197	78 817	81 357	83 712
2		49 305	53 153	56 766	60 329	63 500	66 529	69 239	72 030	74 767	77 387	79 927	82 282
3		47 962	51 810	55 423	58 986	62 157	65 186	67 896	70 687	73 424	76 044	78 584	80 939
4		46 587	50 435	54 048	57 611	60 782	63 811	66 521	69 312	72 049	74 669	77 209	79 564
5		45 361	49 209	52 822	56 385	59 556	62 585	65 295	68 086	70 823	73 443	75 983	78 338
6		44 148	47 996	51 609	55 172	58 343	61 372	64 082	66 873	69 610	72 230	74 770	77 125
7		42 983	46 831	50 444	54 007	57 178	60 207	62 917	65 708	68 445	71 065	73 605	75 960
8		41 757	45 605	49 218	52 781	55 952	58 981	61 691	64 482	67 219	69 839	72 379	74 734
9		40 561	44 409	48 022	51 585	54 756	57 785	60 495	63 286	66 023	68 643	71 183	73 538
10		39 424	43 272	46 885	50 448	53 619	56 648	59 358	62 149	64 886	67 506	70 046	72 401
11		38 266	42 114	45 727	49 290	52 461	55 490	58 200	60 991	63 728	66 348	68 888	71 243
12		37 033	40 881	44 494	48 057	51 228	54 257	56 967	59 758	62 495	65 115	67 655	70 010
13		35 881	39 729	43 342	46 905	50 076	53 105	55 815	58 606	61 343	63 963	66 503	68 858
14		34 725	38 573	42 186	45 749	48 920	51 949	54 659	57 450	60 187	62 807	65 347	67 702
15		33 619	37 467	41 080	44 643	47 814	50 843	53 553	56 344	59 081	61 701	64 241	66 596
16		32 479	36 327	39 940	43 503	46 674	49 703	52 413	55 204	57 941	60 501	63 101	65 456
17		31 251	35 099	38 712	42 275	45 446	48 475	51 185	53 976	56 713	59 333	61 873	64 228
18		29 951	33 799	37 412	40 975	44 146	47 175	49 885	52 676	55 413	58 033	60 573	62 928
19		28 201	32 049	35 662	39 225	42 396	45 425	48 135	50 926	53 663	56 283	58 823	61 178
20		25 600	29 448	33 061	36 624	39 795	42 824	45 534	48 325	51 062	53 682	56 222	58 577
21		22 347	26 195	29 808	33 371	36 542	39 571	42 281	45 072	47 809	50 429	52 969	55 324
22		18 702	22 550	26 163	29 726	32 897	35 926	38 636	41 427	44 164	46 784	49 324	51 679
23		15 104	18 952	22 565	26 128	29 299	32 328	35 038	37 829	40 566	43 186	45 726	48 081
24		11 378	15 226	18 839	22 402	25 573	28 602	31 312	34 103	36 840	39 460	42 000	44 355
25		7 588	11 436	15 049	18 612	21 783	24 812	27 522	30 313	33 050	35 670	38 210	40 565
26		3 789	7 637	11 250	14 813	17 984	21 013	23 723	26 514	29 251	31 871	34 411	36 766
27	73	1 198	3 846	7 461	11 024	14 195	17 224	19 934	22 725	25 462	28 082	30 622	32 977
28	72	2 101	903	3 613	7 176	10 347	13 376	16 086	18 877	21 614	24 234	26 774	29 129
29	71	3 266	2 068	1 165	3 563	6 734	9 763	12 473	15 264	18 001	20 621	23 161	25 516
30	70	4 489	3 291	2 388	1 223	3 171	6 200	8 910	11 701	14 438	17 058	19 598	21 953
31	69	5 829	4 631	3 728	2 563	1 340	3 029	5 739	8 530	11 267	13 887	16 427	18 782
32	68	7 125	5 927	5 024	3 859	2 636	1 296	2 710	5 501	8 238	10 858	13 398	15 753
33	67	8 548	7 350	6 447	5 282	4 059	2 719	1 423	2 791	5 528	8 148	10 688	13 043
34	66	9 933	8 735	7 832	6 667	5 444	4 104	2 808	1 385	2 737	5 357	7 897	10 252
35	65	11 338	10 140	9 237	8 072	6 849	5 509	4 213	2 790	1 405	2 620	5 160	7 515
36	64	12 843	11 645	10 742	9 577	8 354	7 014	5 718	4 295	2 910	1 505	2 540	4 895
37	63	14 351	13 153	12 250	11 085	9 862	8 522	7 226	5 803	4 418	3 013	1 508	2 355
38	62	15 947	14 749	13 846	12 681	11 458	10 118	8 822	7 399	6 014	4 609	3 104	1 596
39	61	17 593	16 395	15 492	14 327	13 104	11 764	10 468	9 045	7 660	6 255	4 750	3 242
40	60	19 352	18 154	17 251	16 086	14 863	13 523	12 227	10 804	9 419	8 014	6 509	5 001
41	59	21 184	19 986	19 083	17 918	16 695	15 355	14 059	12 636	11 251	9 846	8 341	6 833
42	58	23 078	21 880	20 977	19 812	18 589	17 249	15 953	14 530	13 145	11 740	10 235	8 727
43	57	25 055	23 857	22 954	21 789	20 566	19 226	17 930	16 507	15 122	13 717	12 212	10 704
44	56	27 098	25 900	24 997	23 832	22 609	21 269	19 973	18 550	17 165	15 760	14 255	12 747
45	55	29 297	28 099	27 196	26 031	24 808	23 468	22 172	20 749	19 364	17 959	16 454	14 946
46	54	31 527	30 329	29 426	28 261	27 038	25 698	24 402	22 979	21 594	20 189	18 684	17 176
47	53	33 787	32 589	31 686	30 521	29 298	27 958	26 662	25 239	23 854	22 449	20 944	19 436
48	52	36 021	34 823	33 920	32 755	31 532	30 192	28 896	27 473	26 088	24 683	23 178	21 670
49	51	38 362	37 164	36 261	35 096	33 873	32 533	31 237	29 814	28 429	27 024	25 519	24 011
50	50	40 683	39 485	38 582	37 417	36 194	34 854	33 558	32 135	30 750	29 345	27 840	26 332
49	49	42 959	41 761	40 858	39 693	38 470	37 130	35 834	34 411	33 026	31 621	30 116	28 608
48	48	45 230	44 032	43 129	41 964	40 741	39 401	38 105	36 682	35 297	33 892	32 387	30 879
47	47	47 413	46 215	45 312	44 147	42 924	41 584	40 288	38 865	37 480	36 075	34 570	33 062
46	46	49 589	48 391	47 488	46 323	45 100	43 760	42 464	41 041	39 656	38 251	36 746	35 238
45	45	51 614	50 416	49 513	48 348	47 125	45 785	44 489	43 066	41 681	40 276	38 771	37 263
44	44	53 503	52 305	51 402	50 237	49 014	47 674	46 378	44 955	43 570	42 165	40 660	39 152
43	43	55 447	54 249	53 346	52 181	50 958	49 618	48 322	46 899	45 514	44 109	42 604	41 096
42	42	57 406	56 208	55 305	54 140	52 917	51 577	50 281	48 858	47 473	46 068	44 563	43 055
41	41	59 408	58 210	57 307	56 142	54 919	53 579	52 283	50 860	49 475	48 070	46 565	45 057
40	40	61 521	60 323	59 420	58 255	57 032	55 692	54 396	52 973	51 588	50 183	48 678	47 170
39	39	63 640	62 442	61 539	60 374	59 151	57 811	56 515	55 092	53 707	52 302	50 797	49 289
38	38	65 820	64 622	63 719	62 554	61 331	59 991	58 695	57 272	55 887	54 482	52 977	51 469
37	37	68 175	66 977	66 074	64 909	63 686	62 346	61 050	59 627	58 242	56 837	55 332	53 824
36	36	70 715	69 517	68 614	67 449	66 226	64 886	63 590	62 167	60 782	59 377	57 872	56 364
35	35	73 335	72 137	71 234	70 069	68 846	67 506	66 210	64 787	63 402	61 997	60 492	58 984
34	34	76 072	74 874	73 971	72 806	71 583	70 243	68 947	67 524	66 139	64 734	63 229	61 721
33	33	78 863	77 665	76 762	75 597	74 374	73 034	71 738	70 315	68 930	67 525	66 020	64 512
32	32	81 573	80 375	79 472	78 307	77 084	75 744	74 448	73 025	71 640	70 235	68 730	67 222
31	31	84 602	83 404	82 501	81 336	80 113	78 773	77 477	76 054	74 669	73 264	71 759	70 251
30	30	87 773	86 575	85 672	84 507	83 284	81 944	80 648	79 225	77 840	76 435	74 930	73 422
29	29	91 336	90 138	89 235	88 070	86 847	85 507	84 211	82 788	81 403	79 998	78 493	76 985
28	28	94 949	93 751	92 848	91 683	90 460	89 120	87 824	86 401	85 016	83 611	82 106	80 598
27	27	98 797	97 599	96 696	95 531	94 308	92 968	91 672	90 249	88 864	87 459	85 954	84 446
26	26	102 586	101 388	100 485	99 320	98 097	96 757	95 461	94 038	92 653	91 248	89 743	88 235
25	25	106 385	105 187	104 284	103 119	101 896	100 556	99 260	97 837	96 452	95 047	93 542	92 034
24	24	110 175	108 977	108 074	106 909	105 686	104 346	103 050	101 627	100 242	98 837	97 332	95 824
23	23	113 901	112 703	111 800	110 635	109 412	108 072	106 776	105 353	103 968	102 563	101 058	99 550
22	22	117 499	116 301	115 398	114 233	113 010	111 670	110 374	109 011	107 596	106 161	104 656	103 148
21	21	121 144	119 946	119 043	117 878	116 655	115 315	114 019	112 596	111 211	109 806	108 301	106 793
20	20	124 397	123 199	122 296	121 131	119 908	118 568	117 272	115 849	11			

39	40	41	42	43	44	45	46	47	48	49	50	bis unter	
62	61	60	59	58	57	56	55	54	53	52	51	von	
87 364	89 483	91 596	93 598	95 557	97 501	99 390	101 415	103 591	105 774	108 045	110 321		0
85 892	88 011	90 124	92 126	94 085	96 029	97 918	99 943	102 119	104 302	106 573	108 849		1
84 462	86 581	88 694	90 696	92 655	94 599	96 488	98 513	100 689	102 872	105 143	107 419		2
83 119	85 238	87 351	89 353	91 312	93 256	95 145	97 170	99 346	101 529	103 800	106 076		3
81 744	83 863	85 976	87 978	89 937	91 881	93 770	95 795	97 971	100 154	102 425	104 701		4
80 518	82 637	84 750	86 752	88 711	90 655	92 544	94 569	96 745	98 928	101 199	103 475		5
79 305	81 424	83 537	85 539	87 498	89 442	91 331	93 356	95 532	97 715	99 986	102 262		6
78 140	80 259	82 372	84 374	86 333	88 277	90 166	92 191	94 367	96 550	98 821	101 097		7
76 914	79 033	81 146	83 148	85 107	87 051	88 940	90 965	93 141	95 324	97 595	99 871		8
75 718	77 837	79 950	81 952	83 911	85 855	87 744	89 769	91 945	94 128	96 399	98 675		9
74 581	76 700	78 813	80 815	82 774	84 718	86 607	88 632	90 808	92 991	95 262	97 538		10
73 423	75 542	77 655	79 657	81 616	83 560	85 449	87 474	89 650	91 833	94 104	96 380		11
72 190	74 309	76 422	78 424	80 383	82 327	84 216	86 241	88 417	90 600	92 871	95 147		12
71 038	73 157	75 270	77 272	79 231	81 175	83 064	85 089	87 265	89 448	91 719	93 995		13
69 882	72 001	74 114	76 116	78 075	80 019	81 908	83 933	86 109	88 292	90 563	92 839		14
68 776	70 895	73 008	75 010	76 969	78 913	80 802	82 827	85 003	87 186	89 457	91 733		15
67 636	69 755	71 868	73 870	75 829	77 773	79 662	81 687	83 863	86 046	88 317	90 593		16
66 408	68 527	70 640	72 642	74 601	76 545	78 434	80 459	82 635	84 818	87 089	89 365		17
65 108	67 227	69 340	71 342	73 301	75 245	77 134	79 159	81 335	83 518	85 789	88 065		18
63 358	65 477	67 590	69 592	71 551	73 495	75 384	77 409	79 585	81 768	84 039	86 315		19
60 757	62 876	64 989	66 991	68 950	70 894	72 783	74 808	76 984	79 167	81 438	83 714		20
57 504	59 623	61 736	63 738	65 697	67 641	69 530	71 555	73 731	75 914	78 185	80 461		21
53 859	55 978	58 091	60 093	62 052	63 996	65 885	67 910	70 086	72 269	74 540	76 816		22
50 261	52 380	54 493	56 495	58 454	60 398	62 287	64 312	66 488	68 671	70 942	73 218		23
46 535	48 654	50 767	52 769	54 728	56 672	58 561	60 586	62 762	64 945	67 216	69 492		24
42 745	44 864	46 977	48 979	50 938	52 882	54 771	56 796	58 972	61 155	63 426	65 702		25
38 946	41 065	43 178	45 180	47 139	49 083	50 972	52 997	55 173	57 356	59 627	61 903		26
35 157	37 276	39 389	41 391	43 350	45 294	47 183	49 208	51 384	53 567	55 838	58 114	73	27
31 309	33 428	35 541	37 543	39 502	41 446	43 335	45 360	47 536	49 719	51 990	54 266	72	28
27 696	29 815	31 928	33 930	35 889	37 833	39 722	41 747	43 923	46 106	48 377	50 653	71	29
24 133	26 252	28 365	30 367	32 326	34 270	36 159	38 184	40 360	42 543	44 814	47 090	70	30
20 962	23 081	25 194	27 196	29 155	31 099	32 988	35 013	37 189	39 372	41 643	43 919	69	31
17 933	20 052	22 165	24 167	26 126	28 070	29 959	31 984	34 160	36 343	38 614	40 890	68	32
15 223	17 342	19 455	21 457	23 416	25 360	27 249	29 274	31 450	33 633	35 904	38 180	67	33
12 432	14 551	16 664	18 666	20 625	22 569	24 458	26 483	28 659	30 842	33 113	35 389	66	34
9 695	11 814	13 927	15 929	17 888	19 832	21 721	23 746	25 922	28 105	30 376	32 652	65	35
7 075	9 194	11 307	13 309	15 268	17 212	19 101	21 126	23 302	25 485	27 756	30 032	64	36
4 535	6 654	8 767	10 769	12 728	14 672	16 561	18 586	20 762	22 945	25 216	27 492	63	37
2 180	4 299	6 412	8 414	10 373	12 317	14 206	16 231	18 407	20 590	22 861	25 137	62	38
1 646	2 119	4 232	6 234	8 193	10 137	12 026	14 051	16 227	18 410	20 681	22 957	61	39
3 405	1 759	2 113	4 115	6 074	8 018	9 907	11 932	14 108	16 291	18 562	20 838	60	40
5 237	3 591	1 832	2 002	3 961	5 905	7 794	9 819	11 995	14 178	16 449	18 725	59	41
7 131	5 485	3 726	1 894	1 959	3 903	5 792	7 817	9 993	12 176	14 447	16 723	58	42
9 108	7 462	5 703	3 871	1 977	1 944	3 833	5 858	8 034	10 217	12 488	14 764	57	43
11 151	9 505	7 746	5 914	4 020	2 043	1 889	3 914	6 090	8 273	10 544	12 820	56	44
13 350	11 704	9 945	8 113	6 219	4 242	2 199	2 025	4 201	6 384	8 655	10 931	55	45
15 580	13 934	12 175	10 343	8 449	6 472	4 429	2 230	2 176	4 359	6 630	8 906	54	46
17 840	16 194	14 435	12 603	10 709	8 732	6 689	4 490	2 260	2 183	4 454	6 730	53	47
20 074	18 428	16 669	14 837	12 943	10 966	8 923	6 724	4 494	2 234	2 271	4 547	52	48
22 415	20 769	19 010	17 178	15 284	13 307	11 264	9 065	6 835	4 575	2 341	2 276	51	49
24 736	23 090	21 331	19 499	17 605	15 628	13 585	11 386	9 156	6 896	4 662	2 321	50	
27 012	25 366	23 607	21 775	19 881	17 904	15 861	13 662	11 432	9 172	6 938	4 597	49	
29 283	27 637	25 878	24 046	22 152	20 175	18 132	15 933	13 703	11 443	9 209	6 868	48	
31 466	29 820	28 061	26 229	24 335	22 358	20 315	18 116	15 886	13 626	11 392	9 051	47	
33 642	31 996	30 237	28 405	26 511	24 534	22 491	20 292	18 062	15 802	13 568	11 227	46	
35 667	34 021	32 262	30 430	28 536	26 559	24 516	22 317	20 087	17 827	15 593	13 252	45	
37 556	35 910	34 151	32 319	30 425	28 448	26 405	24 206	21 976	19 716	17 482	15 141	44	
39 500	37 854	36 095	34 263	32 369	30 392	28 349	26 150	23 920	21 660	19 426	17 085	43	
41 459	39 813	38 054	36 222	34 328	32 351	30 308	28 109	25 879	23 619	21 385	19 044	42	
43 461	41 815	40 056	38 224	36 330	34 353	32 310	30 111	27 881	25 621	23 387	21 046	41	
45 574	43 928	42 169	40 337	38 443	36 466	34 423	32 224	29 994	27 734	25 500	23 159	40	
47 693	46 047	44 288	42 456	40 562	38 585	36 542	34 343	32 113	29 853	27 619	25 278	39	
49 873	48 227	46 468	44 636	42 742	40 765	38 722	36 523	34 293	32 033	29 799	27 458	38	
52 228	50 582	48 823	46 991	45 097	43 120	41 077	38 878	36 648	34 388	32 154	29 813	37	
54 768	53 122	51 363	49 531	47 637	45 660	43 617	41 418	39 188	36 928	34 694	32 353	36	
57 388	55 742	53 983	52 151	50 257	48 280	46 237	44 038	41 808	39 548	37 314	34 973	35	
60 125	58 479	56 720	54 888	52 994	51 017	48 974	46 775	44 545	42 285	40 051	37 710	34	
62 916	61 270	59 511	57 679	55 785	53 808	51 765	49 566	47 336	45 076	42 842	40 501	33	
65 626	63 980	62 221	60 389	58 495	56 518	54 475	52 276	50 046	47 786	45 552	43 211	32	
68 655	67 009	65 250	63 418	61 524	59 547	57 504	55 305	53 075	50 815	48 581	46 240	31	
71 826	70 180	68 421	66 589	64 695	62 718	60 675	58 476	56 246	53 986	51 752	49 411	30	
75 389	73 743	71 984	70 152	68 258	66 281	64 238	62 039	59 809	57 549	55 315	52 974	29	
79 002	77 356	75 597	73 765	71 871	69 894	67 851	65 652	63 422	61 162	58 928	56 587	28	
82 850	81 204	79 445	77 613	75 719	73 742	71 699	69 500	67 270	65 010	62 776	60 435	27	
86 639	84 993	83 234	81 402	79 508	77 531	75 488	73 289	71 059	68 799	66 565	64 224	26	
90 438	88 792	87 033	85 201	83 307	81 330	79 287	77 088	74 858	72 598	70 364	68 023	25	
94 228	92 582	90 823	88 991	87 097	85 120	83 077	80 878	78 648	76 388	74 154	71 813	24	
97 954	96 308	94 549	92 717	90 823	88 846	86 803	84 604	82 374	80 114	77 880	75 539	23	
101 552	99 906	98 147	96 315	94 421	92 444	90 401	88 202	85 972	83 712	81 478	79 137	22	
105 197	103 551	101 792	99 960	98 066	96 089	94 046	91 847	89 617	87 357	85 123	82 782	21	
108 450	106 804	105 045	103 213	101 319	99 342	97 299	95 100	92 870	90 610	88 376	86 035	20	
111 051	109 405	107 646	105 814	103 920	101 943	99 900	97 70						

## 2.22 Bevölkerung nach Altersgruppen, Geschlecht, Migrationshintergrund und Staatsangehörigkeit



Altersgruppe	i n s g e s a m t				
	2013	2014	2015	2016	2017
<b>Bevölkerung</b> insgesamt .....	155 151	156 886	160 080	163 948	166 467
davon im Alter von					
unter 6 Jahren .....	7 105	7 322	7 587	7 831	8 059
6 bis unter 15 Jahren .....	9 706	9 775	10 048	10 337	10 529
15 bis unter 25 Jahren .....	24 153	24 106	24 478	25 450	26 031
25 bis unter 45 Jahren .....	50 760	51 308	52 692	53 947	54 771
45 bis unter 65 Jahren .....	37 481	38 237	38 924	39 737	40 276
65 Jahren und älter .....	25 946	26 138	26 351	26 646	26 801
<b>Deutsche</b> insgesamt .....	137 177	137 809	139 018	139 864	140 489
davon im Alter von					
unter 6 Jahren .....	6 513	6 641	6 745	6 696	6 752
6 bis unter 15 Jahren .....	8 749	8 801	8 912	8 944	8 938
15 bis unter 25 Jahren .....	21 318	21 091	21 019	21 346	21 779
25 bis unter 45 Jahren .....	41 913	42 035	42 651	42 681	42 695
45 bis unter 65 Jahren .....	33 783	34 243	34 561	34 866	34 899
65 Jahren und älter .....	24 901	24 998	25 130	25 331	25 426
dav. <b>ohne Migrationshintergrund</b> .....	107 566	107 411	113 762	114 232	114 505
davon im Alter von					
unter 6 Jahren .....	3 374	3 393	3 834	3 805	3 784
6 bis unter 15 Jahren .....	5 145	5 038	5 263	5 204	5 166
15 bis unter 25 Jahren .....	17 469	17 258	18 286	18 572	18 912
25 bis unter 45 Jahren .....	32 644	32 516	35 942	35 890	35 912
45 bis unter 65 Jahren .....	27 868	28 089	29 313	29 522	29 471
65 Jahren und älter .....	21 066	21 117	21 124	21 239	21 260
<b>mit Migrationshintergrund</b> <sup>1)</sup> .....	29 611	30 398	25 256	25 632	25 984
davon im Alter von					
unter 6 Jahren .....	3 139	3 248	2 911	2 891	2 968
6 bis unter 15 Jahren .....	3 604	3 763	3 649	3 740	3 772
15 bis unter 25 Jahren .....	3 849	3 833	2 733	2 774	2 867
25 bis unter 45 Jahren .....	9 269	9 519	6 709	6 791	6 783
45 bis unter 65 Jahren .....	5 915	6 154	5 248	5 344	5 428
65 Jahren und älter .....	3 835	3 881	4 006	4 092	4 166
<b>Ausländer</b> insgesamt .....	17 974	19 077	21 062	24 084	25 978
davon im Alter von					
unter 6 Jahren .....	592	681	842	1 135	1 307
6 bis unter 15 Jahren .....	957	974	1 136	1 393	1 591
15 bis unter 25 Jahren .....	2 835	3 015	3 459	4 104	4 252
25 bis unter 45 Jahren .....	8 847	9 273	10 041	11 266	12 076
45 bis unter 65 Jahren .....	3 698	3 994	4 363	4 871	5 377
65 Jahren und älter .....	1 045	1 140	1 221	1 315	1 375

<sup>1)</sup> Rückgang im Jahr 2015 auf Grund von Bereinigungen im Melderegister

männlich					weiblich				
2013	2014	2015	2016	2017	2013	2014	2015	2016	2017
75 115	76 030	77 933	80 182	81 590	80 036	80 856	82 147	83 766	84 877
3 566	3 676	3 877	3 994	4 145	3 539	3 646	3 710	3 837	3 914
5 044	5 055	5 160	5 317	5 432	4 662	4 720	4 888	5 020	5 097
10 952	10 945	11 261	11 836	11 990	13 201	13 161	13 217	13 614	14 041
26 079	26 332	27 129	27 898	28 384	24 681	24 976	25 563	26 049	26 387
18 919	19 337	19 599	20 056	20 423	18 562	18 900	19 325	19 681	19 853
10 555	10 685	10 907	11 081	11 216	15 391	15 453	15 444	15 565	15 585
65 979	66 316	67 041	67 457	67 803	71 198	71 493	71 977	72 407	72 686
3 254	3 325	3 437	3 403	3 456	3 259	3 316	3 308	3 293	3 296
4 550	4 553	4 557	4 585	4 605	4 199	4 248	4 355	4 359	4 333
9 614	9 550	9 509	9 642	9 725	11 704	11 541	11 510	11 704	12 054
21 569	21 574	21 949	21 935	21 919	20 344	20 461	20 702	20 746	20 776
16 964	17 190	17 288	17 440	17 521	16 819	17 053	17 273	17 426	17 378
10 028	10 124	10 301	10 452	10 577	14 873	14 874	14 829	14 879	14 849
51 507	51 464	54 813	55 067	55 256	56 059	55 947	58 949	59 165	59 249
1 690	1 682	1 917	1 917	1 944	1 684	1 711	1 917	1 888	1 840
2 708	2 631	2 746	2 705	2 699	2 437	2 407	2 517	2 499	2 467
7 860	7 827	8 261	8 367	8 411	9 609	9 431	10 025	10 205	10 501
16 792	16 678	18 549	18 527	18 508	15 852	15 838	17 393	17 363	17 404
14 007	14 111	14 696	14 801	14 859	13 861	13 978	14 617	14 721	14 612
8 450	8 535	8 644	8 750	8 835	12 616	12 582	12 480	12 489	12 425
14 472	14 852	12 228	12 390	12 547	15 139	15 546	13 028	13 242	13 437
1 564	1 643	1 520	1 486	1 512	1 575	1 605	1 391	1 405	1 456
1 842	1 922	1 811	1 880	1 906	1 762	1 841	1 838	1 860	1 866
1 754	1 723	1 248	1 275	1 314	2 095	2 110	1 485	1 499	1 553
4 777	4 896	3 400	3 408	3 411	4 492	4 623	3 309	3 383	3 372
2 957	3 079	2 592	2 639	2 662	2 958	3 075	2 656	2 705	2 766
1 578	1 589	1 657	1 702	1 742	2 257	2 292	2 349	2 390	2 424
9 136	9 714	10 892	12 725	13 787	8 838	9 363	10 170	11 359	12 191
312	351	440	591	689	280	330	402	544	618
494	502	603	732	827	463	472	533	661	764
1 338	1 395	1 752	2 194	2 265	1 497	1 620	1 707	1 910	1 987
4 510	4 758	5 180	5 963	6 465	4 337	4 515	4 861	5 303	5 611
1 955	2 147	2 311	2 616	2 902	1 743	1 847	2 052	2 255	2 475
527	561	606	629	639	518	579	615	686	736

Quelle: Bevölkerungsstatistik der Stadt Regensburg - eigene Berechnungen

## 2.23 Bevölkerung nach besonderen Altersgruppen



Bevölkerungsgruppe	Alter in Jahren	31. Dezember 2014						31. Dezember 2015					
		männlich		weiblich		insgesamt		männlich		weiblich		insgesamt	
		Zahl	%	Zahl	%	Zahl	%	Zahl	%	Zahl	%	Zahl	%
Säuglinge .....	unter 1	711	0,9	672	0,8	1 383	0,9	730	0,9	685	0,8	1 415	0,9
Kleinkinder .....	unter 3	1 966	2,6	1 902	2,4	3 868	2,5	2 067	2,7	1 982	2,4	4 049	2,5
Kindergartenjahrgänge .....	3 - 5	1 710	2,2	1 744	2,2	3 454	2,2	1 810	2,3	1 728	2,1	3 538	2,2
noch nicht Schulpflichtige .....	unter 6	3 676	4,8	3 646	4,5	7 322	4,7	3 877	5,0	3 710	4,5	7 587	4,7
Schulpflichtige .....	6 - 14	5 055	6,6	4 720	5,8	9 775	6,2	5 160	6,6	4 888	6,0	10 048	6,3
Berufsschulpflichtige, Auszubildende .....	15 - 17	1 929	2,5	1 683	2,1	3 612	2,3	2 071	2,7	1 681	2,0	3 752	2,3
Kinder und Jugendliche (Minderjährige) .....	unter 18	10 660	14,0	10 049	12,4	20 709	13,2	11 108	14,3	10 279	12,5	21 387	13,4
Volljährige .....	18 u. ä.	65 370	86,0	70 807	87,6	136 177	86,8	66 825	85,7	71 868	87,5	138 693	86,6
Erwerbsfähige .....	15 - 64	56 614	74,5	57 037	70,5	113 651	72,4	57 989	74,4	58 105	70,7	116 094	72,5
Personen im Rentenalter .....	65 u. ä.	10 685	14,1	15 453	19,1	26 138	16,7	10 907	14,0	15 444	18,8	26 351	16,5
Gebärfähige Frauen .....	15 - 44	.	.	38 137	47,2	.	.	.	.	38 780	47,2	.	.

Bevölkerungsgruppe	Alter in Jahren	31. Dezember 2016						31. Dezember 2017					
		männlich		weiblich		insgesamt		männlich		weiblich		insgesamt	
		Zahl	%	Zahl	%	Zahl	%	Zahl	%	Zahl	%	Zahl	%
Säuglinge .....	unter 1	742	0,9	691	0,8	1 433	0,9	792	1,0	680	0,8	1 472	0,9
Kleinkinder .....	unter 3	2 168	2,7	2 044	2,4	4 212	2,6	2 208	2,7	2 037	2,4	4 245	2,6
Kindergartenjahrgänge .....	3 - 5	1 826	2,3	1 793	2,1	3 619	2,2	1 937	2,4	1 877	2,2	3 814	2,3
noch nicht Schulpflichtige .....	unter 6	3 994	5,0	3 837	4,6	7 831	4,8	4 145	5,1	3 914	4,6	8 059	4,8
Schulpflichtige .....	6 - 14	5 317	6,6	5 020	6,0	10 337	6,3	5 432	6,7	5 097	6,0	10 529	6,3
Berufsschulpflichtige, Auszubildende .....	15 - 17	2 052	2,6	1 713	2,0	3 765	2,3	1 924	2,4	1 744	2,1	3 668	2,2
Kinder und Jugendliche (Minderjährige) .....	unter 18	11 363	14,2	10 570	12,6	21 933	13,4	11 501	14,1	10 755	12,7	22 256	13,4
Volljährige .....	18 u. ä.	68 819	85,8	73 196	87,4	142 015	86,6	70 089	85,9	74 122	87,3	144 211	86,6
Erwerbsfähige .....	15 - 64	59 790	74,6	59 344	70,8	119 134	72,7	60 797	74,5	60 281	71,0	121 078	72,7
Personen im Rentenalter .....	65 u. ä.	11 081	13,8	15 565	18,6	26 646	16,3	11 216	13,7	15 585	18,4	26 801	16,1
Gebärfähige Frauen .....	15 - 44	.	.	39 663	47,3	.	.	.	.	40 428	47,6	.	.

Quelle: Bevölkerungsstatistik der Stadt Regensburg - eigene Berechnungen

## 2.24 Ausländer nach ihrer Staatsangehörigkeit



Staatsangehörigkeit	Zahl					Prozent				
	2013	2014	2015	2016	2017	2013	2014	2015	2016	2017
<b>Ausländer insgesamt</b> .....	17 974	19 077	21 062	24 084	25 978	100,0	100,0	100,0	100,0	100,0
<b>Europäische Staaten</b> .....	13 542	14 362	15 637	17 003	18 110	75,3	75,3	74,2	70,6	69,7
davon										
Staaten der Europäischen Union <sup>1)</sup> .....	8 386	9 085	10 179	11 329	11 977	46,7	47,6	48,3	47,0	46,1
davon Benelux-Staaten .....	205	169	143	138	136	1,1	0,9	0,7	0,6	0,5
Bulgarien .....	1 013	1 108	1 448	1 640	1 802	5,6	5,8	6,9	6,8	6,9
Dänemark .....	16	17	17	18	20	0,1	0,1	0,1	0,1	0,1
Estland, Lettland, Litauen .....	142	153	143	146	154	0,8	0,8	0,7	0,6	0,6
Finnland .....	46	53	39	39	40	0,3	0,3	0,2	0,2	0,2
Frankreich .....	384	348	350	383	407	2,1	1,8	1,7	1,6	1,6
Griechenland .....	177	198	241	259	275	1,0	1,0	1,1	1,1	1,1
Großbritannien .....	191	182	189	201	197	1,1	1,0	0,9	0,8	0,8
Irland .....	38	39	48	49	42	0,2	0,2	0,2	0,2	0,2
Italien .....	679	753	803	877	937	3,8	3,9	3,8	3,6	3,6
Kroatien .....	488	557	662	808	871	2,7	2,9	3,1	3,4	3,4
Malta .....	2	2	2	2	2	0,0	0,0	0,0	0,0	0,0
Österreich .....	684	688	731	730	739	3,8	3,6	3,5	3,0	2,8
Polen .....	885	916	977	1 070	1 132	4,9	4,8	4,6	4,4	4,4
Portugal .....	88	91	101	118	133	0,5	0,5	0,5	0,5	0,5
Rumänien .....	1 356	1 651	2 113	2 402	2 571	7,5	8,7	10,0	10,0	9,9
Schweden .....	32	32	31	32	36	0,2	0,2	0,1	0,1	0,1
Slowakische Republik .....	260	245	260	269	282	1,4	1,3	1,2	1,1	1,1
Slowenien .....	64	65	75	90	97	0,4	0,3	0,4	0,4	0,4
Spanien .....	394	424	447	479	474	2,2	2,2	2,1	2,0	1,8
Tschechische Republik .....	465	472	481	522	519	2,6	2,5	2,3	2,2	2,0
Ungarn .....	776	922	874	1 054	1 105	4,3	4,8	4,1	4,4	4,3
Zypern .....	1	-	4	3	6	0,0	-	0,0	0,0	0,0
Sonstige Europäische Staaten .....	5 156	5 277	5 458	5 674	6 133	28,7	27,7	25,9	23,6	23,6
darunter Albanien .....	76	123	182	253	312	0,4	0,6	0,9	1,1	1,2
Bosnien u. Herzegowina .....	374	385	404	422	457	2,1	2,0	1,9	1,8	1,8
Russland .....	669	679	703	704	721	3,7	3,6	3,3	2,9	2,8
Serbien und Montenegro .....	518	518	512	548	637	2,9	2,7	2,4	2,3	2,5
Schweiz .....	67	68	67	67	67	0,4	0,4	0,3	0,3	0,3
Türkei .....	1 658	1 630	1 595	1 579	1 535	9,2	8,5	7,6	6,6	5,9
Ukraine .....	525	540	556	572	591	2,9	2,8	2,6	2,4	2,3
<b>Afrikanische Staaten</b> .....	869	925	1 027	1 377	1 524	4,8	4,8	4,9	5,7	5,9
darunter Tunesien .....	101	109	128	157	186	0,6	0,6	0,6	0,7	0,7
Togo .....	102	106	104	101	106	0,6	0,6	0,5	0,4	0,4
<b>Amerikanische Staaten</b> .....	679	733	759	833	932	3,8	3,8	3,6	3,5	3,6
davon Brasilien .....	100	111	109	143	148	0,6	0,6	0,5	0,6	0,6
Kanada .....	32	37	41	49	68	0,2	0,2	0,2	0,2	0,3
USA .....	306	309	323	342	408	1,7	1,6	1,5	1,4	1,6
übriges Mittel- und Südamerika .....	241	276	286	299	308	1,3	1,4	1,4	1,2	1,2
<b>Asiatische Staaten</b> .....	2 805	2 975	3 541	4 734	5 264	15,6	15,6	16,8	19,7	20,3
darunter Afghanistan .....	89	122	239	274	286	0,5	0,6	1,1	1,1	1,1
China .....	257	290	311	336	365	1,4	1,5	1,5	1,4	1,4
Georgien .....	70	78	87	104	112	0,4	0,4	0,4	0,4	0,4
Indien .....	264	295	330	389	424	1,5	1,5	1,6	1,6	1,6
Irak .....	270	266	321	707	925	1,5	1,4	1,5	2,9	3,6
Iran .....	101	94	96	111	130	0,6	0,5	0,5	0,5	0,5
Japan .....	61	85	90	109	104	0,3	0,4	0,4	0,5	0,4
Kasachstan .....	235	223	217	211	208	1,3	1,2	1,0	0,9	0,8
Pakistan .....	77	67	87	110	116	0,4	0,4	0,4	0,5	0,4
Südkorea .....	88	96	101	93	103	0,5	0,5	0,5	0,4	0,4
Syrien .....	73	117	396	906	1 121	0,4	0,6	1,9	3,8	4,3
Thailand .....	145	143	145	145	136	0,8	0,7	0,7	0,6	0,5
Vietnam .....	619	627	636	656	645	3,4	3,3	3,0	2,7	2,5
<b>Australien, Neuseeland u. Fidschi</b> .....	34	37	34	35	38	0,2	0,2	0,2	0,1	0,1
Staatenlose .....	31	34	48	84	90	0,2	0,2	0,2	0,3	0,3
Ausländer mit ungeklärter Nationalität .....	14	11	16	18	20	0,1	0,1	0,1	0,1	0,1

<sup>1)</sup> nach dem Gebietsstand vom 31.12.2017

Quelle: Bevölkerungsstatistik der Stadt Regensburg



## 2.25 Haushalte und Haushaltsindikatoren



	2013	2014	2015	2016	2017
<b>Haushalte insgesamt</b> .....	87 125	88 048	89 537	91 323	92 785
<b>nach der Haushaltsgröße</b>					
davon Haushalte mit 1 Person .....	48 567	49 131	49 962	50 931	51 782
2 Personen .....	22 476	22 546	22 992	23 587	23 964
3 Personen .....	8 380	8 538	8 544	8 620	8 754
4 Personen .....	5 607	5 673	5 861	5 937	5 948
5 oder mehr Personen .....	2 095	2 160	2 178	2 248	2 337
<b>nach der Kinderanzahl</b>					
davon ohne Kinder .....	74 609	75 328	76 574	78 133	79 441
mit Kindern .....	12 516	12 720	12 963	13 190	13 344
davon mit 1 Kind .....	6 873	6 951	7 066	7 184	7 230
2 Kindern .....	4 393	4 480	4 596	4 669	4 695
3 Kindern .....	993	1 037	1 054	1 074	1 127
4 oder mehr Kindern .....	257	252	247	263	292
<b>nach der Anzahl der Generationen</b>					
davon mit 1 Generation .....	67 811	68 515	69 800	71 363	72 722
2 Generationen .....	18 568	18 761	18 981	19 224	19 345
3 oder mehr Generationen .....	746	772	756	736	718
<b>nach der Staatsangehörigkeit</b>					
davon nur mit deutscher Staatsangehörigkeit .....	74 885	75 235	75 779	76 268	76 680
mit gemischter Staatsangehörigkeit .....	3 978	4 042	4 223	4 443	4 506
nur mit ausländischer Staatsangehörigkeit .....	8 262	8 771	9 535	10 612	11 599
<b>nach der Wohnsitzart</b>					
davon nur mit Hauptwohnsitz .....	72 994	74 237	75 831	77 470	78 605
mit gemischtem Wohnsitz .....	3 098	3 063	3 127	3 277	3 329
nur mit Nebenwohnsitz .....	11 033	10 748	10 579	10 576	10 851

Quelle: Bevölkerungsstatistik der Stadt Regensburg

## 2.26 Haushalte nach Haushaltstypen



	2013	2014	2015	2016	2017
<b>Haushalte insgesamt</b> .....	87 125	88 048	89 537	91 323	92 785
davon Einpersonenhaushalte .....	48 567	49 131	49 962	50 931	51 782
Mehrpersonenhaushalte .....	38 558	38 917	39 575	40 392	41 003
<b>Einpersonenhaushalte</b> .....	48 567	49 131	49 962	50 931	51 782
davon unter 25 Jahre .....	9 252	9 114	9 035	9 129	9 559
25 bis unter 45 Jahre .....	19 977	20 144	20 568	20 911	20 984
45 bis unter 65 Jahre .....	10 912	11 257	11 591	11 931	12 172
65 Jahre und älter .....	8 426	8 616	8 768	8 960	9 067
<b>Mehrpersonenhaushalte</b> .....	38 558	38 917	39 575	40 392	41 003
davon (Ehe) Paare .....	31 439	31 757	32 335	33 105	33 720
davon ohne Kinder .....	21 865	21 959	22 273	22 759	23 187
mit Kindern .....	9 574	9 798	10 062	10 346	10 533
Alleinerziehende .....	2 942	2 922	2 901	2 844	2 811
sonstige Mehrpersonenhaushalte .....	4 177	4 238	4 339	4 443	4 472

Quelle: Bevölkerungsstatistik der Stadt Regensburg

2.27 Komponenten der Bevölkerungsbewegung <sup>1)</sup>

Merkmal	Anzahl					auf 1 000 Einwohner bzw. auf 1 000 deutsche oder 1 000 ausländische Einwohner				
	2013	2014	2015	2016	2017	2013	2014	2015	2016	2017
Eheschließungen <sup>2)</sup> .....	1 212	1 257	1 311	.	2 501	7,8	8,1	8,3	.	15,1
Geburten insgesamt .....	1 361	1 478	1 504	1 494	1 606	8,8	9,5	9,5	9,2	9,7
davon Deutsche .....	1 177	1 258	1 243	.	1 257	8,6	9,1	9,0	.	9,0
Ausländer .....	184	220	261	.	349	10,6	11,9	13,0	.	13,9
Sterbefälle insgesamt .....	1 352	1 380	1 447	1 362	1 421	8,8	8,8	9,1	8,4	8,6
davon Deutsche .....	1 314	1 346	1 391	.	1 370	9,6	9,8	10,0	.	9,8
Ausländer .....	38	34	56	.	51	2,2	1,8	2,8	.	2,0
Geburten- bzw. Sterbefallüberschuss insgesamt .....	+ 9	+ 98	+ 57	+ 132	+ 185	+ 0,1	+ 0,6	+ 0,4	+ 0,8	+ 1,1
davon Deutsche .....	- 137	- 88	- 148	.	- 113	- 1,0	- 0,6	- 1,1	.	- 0,8
Ausländer .....	+ 146	+ 186	+ 205	.	+ 298	+ 8,4	+ 10,0	+ 10,2	.	+ 11,9
Zuzüge insgesamt .....	13 882	15 290	16 863	17 676	17 659	89,9	98,0	106,4	109,1	106,9
davon Deutsche .....	9 401	10 125	10 511	.	10 179	68,5	73,6	75,9	.	72,6
Ausländer .....	4 481	5 165	6 352	.	7 480	259,2	278,8	316,5	.	298,8
Fortzüge insgesamt .....	12 552	13 654	13 727	13 940	15 328	81,3	87,5	86,6	86,0	92,8
davon Deutsche .....	9 679	9 799	9 505	.	9 917	70,5	71,3	68,7	.	70,7
Ausländer .....	2 873	3 855	4 222	.	5 411	166,2	208,1	210,4	.	216,2
Wanderungssaldo insges. ....	+ 1 330	+ 1 636	+ 3 136	+ 3 736	+ 2 331	+ 8,6	+ 10,5	+ 19,8	+ 23,1	+ 14,1
davon Deutsche .....	- 278	+ 326	+ 1 006	.	+ 262	- 2,0	+ 2,4	+ 7,3	.	+ 1,9
Ausländer .....	+ 1 608	+ 1 310	+ 2 130	.	+ 2 069	+ 93,0	+ 70,7	+ 106,1	.	+ 82,7
Bevölkerungssaldo insges. ...	+ 1 339	+ 1 734	+ 3 193	+ 3 868	+ 2 516	+ 8,7	+ 11,1	+ 20,1	+ 23,9	+ 15,2
davon Deutsche <sup>3)</sup> .....	- 38	+ 632	+ 1 209	+ 846	+ 625	- 0,3	+ 4,6	+ 8,7	+ 6,1	+ 4,5
Ausländer <sup>3)</sup> .....	+ 1 377	+ 1 103	+ 1 985	+ 3 022	+ 1 894	+ 79,7	+ 59,5	+ 98,9	+ 133,9	+ 75,7

<sup>1)</sup> im Jahr 2016 vorläufige bzw. keine Werte

<sup>2)</sup> alle Eheschließungen, bei denen mindestens ein Ehegatte in Regensburg gemeldet ist

<sup>3)</sup> einschließlich der im Laufe des Jahres stattgefundenen Einbürgerungen

Quelle: Bevölkerungsstatistik der Stadt Regensburg - eigene Berechnungen

2.28 Eheschließungen <sup>1) 2)</sup>

	Zahl					Prozent				
	2013	2014	2015	2016	2017	2013	2014	2015	2016	2017
<b>Eheschließungen insgesamt</b> .....	1 212	1 257	1 311	.	2 501	100,0	100,0	100,0	.	100,0
nach der <b>Staatsangehörigkeit</b>										
Mann										
Frau										
deutsch										
deutsch	885	918	931	.	1 804	73,0	73,0	71,0	.	72,1
nicht deutsch										
deutsch	115	95	115	.	173	9,5	7,6	8,8	.	6,9
nicht deutsch	103	132	113	.	170	8,5	10,5	8,6	.	6,8
nicht deutsch	109	112	152	.	354	9,0	8,9	11,6	.	14,2
nach dem <b>bisherigen Familienstand</b>										
Mann										
Frau										
ledig										
ledig	907	949	1 012	.	2 009	74,8	75,5	77,2	.	80,3
verwitwet	3	4	1	.	4	0,2	0,3	0,1	.	0,2
verwitwet	107	82	88	.	149	8,8	6,5	6,7	.	6,0
verwitwet	4	2	5	.	-	0,3	0,2	0,4	.	-
verwitwet	1	1	1	.	2	0,1	0,1	0,1	.	0,1
verwitwet	2	3	2	.	2	0,2	0,2	0,2	.	0,1
verwitwet	118	133	135	.	175	9,7	10,6	10,3	.	7,0
verwitwet	1	-	3	.	6	0,1	-	0,2	.	0,2
verwitwet	69	83	64	.	140	5,7	6,6	4,9	.	5,6
verwitwet										
verwitwet										
nach der <b>Religionszugehörigkeit</b>										
Mann										
Frau										
röm.-kath.										
röm.-kath.	325	330	336	.	693	26,8	26,3	25,6	.	27,7
evangelisch <sup>3)</sup>	54	62	68	.	140	4,5	4,9	5,2	.	5,6
sonstige Fälle <sup>4)</sup>	121	123	119	.	188	10,0	9,8	9,1	.	7,5
evangelisch <sup>2)</sup>	60	60	65	.	137	5,0	4,8	5,0	.	5,5
evangelisch <sup>3)</sup>	36	31	31	.	71	3,0	2,5	2,4	.	2,8
sonstige Fälle <sup>4)</sup>	34	40	48	.	66	2,8	3,2	3,7	.	2,6
sonstige Fälle <sup>3)</sup>	168	185	159	.	324	13,9	14,7	12,1	.	13,0
sonstige Fälle <sup>3)</sup>	58	54	63	.	116	4,8	4,3	4,8	.	4,6
sonstige Fälle <sup>4)</sup>	356	372	422	.	766	29,4	29,6	32,2	.	30,6
nach <b>Altersgruppen</b>										
unter 20 Jahren										
Männer	5	7	8	.	15	0,4	0,6	0,6	.	0,6
Frauen	24	33	28	.	59	2,0	2,6	2,1	.	2,4
von 20 bis unter 25 Jahren										
Männer	71	83	90	.	131	5,9	6,6	6,9	.	5,2
Frauen	136	164	175	.	322	11,2	13,0	13,3	.	12,9
von 25 bis unter 30 Jahren										
Männer	329	331	349	.	634	27,1	26,3	26,6	.	25,3
Frauen	419	394	447	.	800	34,6	31,3	34,1	.	32,0
von 30 bis unter 40 Jahren										
Männer	536	530	566	.	1 145	44,2	42,2	43,2	.	45,8
Frauen	451	454	456	.	914	37,2	36,1	34,8	.	36,5
von 40 bis unter 50 Jahren										
Männer	150	180	161	.	299	12,4	14,3	12,3	.	12,0
Frauen	109	131	119	.	197	9,0	10,4	9,1	.	7,9
von 50 bis unter 60 Jahren										
Männer	90	95	99	.	185	7,4	7,6	7,6	.	7,4
Frauen	61	67	67	.	150	5,0	5,3	5,1	.	6,0
von 60 und mehr Jahren										
Männer	30	31	38	.	86	2,5	2,5	2,9	.	3,4
Frauen	11	13	19	.	52	0,9	1,0	1,4	.	2,1

<sup>1)</sup> im Jahr 2016 keine Werte verfügbar

<sup>2)</sup> alle Eheschließungen, bei denen mindestens ein Ehegatte in Regensburg gemeldet ist

<sup>3)</sup> lutherische, reformierte und unierte Landeskirchen, die in der Evang. Kirche in Deutschland (EKD) vereinigt sind; ohne evang. Freikirchen

<sup>4)</sup> einschließlich "ohne Bekenntnis" und "ohne Angabe"

Quelle: Bevölkerungsstatistik der Stadt Regensburg - eigene Berechnungen

2.29 Ehescheidungen <sup>1)</sup>

	Zahl					Prozent				
	2013	2014	2015	2016	2017	2013	2014	2015	2016	2017
<b>Ehescheidungen insgesamt</b> .....	444	504	486	.	596	100,0	100,0	100,0	.	100,0
nach der <b>Ehedauer</b>										
von unter 2 Jahren .....	20	29	20	.	20	4,5	5,8	4,1	.	3,4
2 bis unter 5 Jahren .....	72	81	93	.	101	16,2	16,1	19,1	.	16,9
5 bis unter 10 Jahren .....	118	125	118	.	122	26,6	24,8	24,3	.	20,5
10 bis unter 15 Jahren .....	83	70	71	.	103	18,7	13,9	14,6	.	17,3
15 bis unter 20 Jahren .....	51	73	54	.	79	11,5	14,5	11,1	.	13,3
20 und mehr Jahren .....	86	116	124	.	162	19,4	23,0	25,5	.	27,2
nicht bekannt .....	14	10	6	.	9	3,2	2,0	1,2	.	1,5
nach der <b>Anzahl der minderjährigen Kinder</b>										
keine Kinder .....	261	298	296	.	341	58,8	59,1	60,9	.	57,2
1 Kind .....	103	111	104	.	139	23,2	22,0	21,4	.	23,3
2 Kinder .....	56	77	64	.	89	12,6	15,3	13,2	.	14,9
3 Kinder .....	20	14	15	.	21	4,5	2,8	3,1	.	3,5
4 Kinder .....	3	4	6	.	4	0,7	0,8	1,2	.	0,7
5 und mehr Kinder .....	1	-	1	.	2	0,2	-	0,2	.	0,3
nach dem <b>Alter der Ehegatten</b>										
Mann										
unter 30 Jahren .....	36	45	51	.	34	8,1	8,9	10,5	.	5,7
von 30 bis unter 40 Jahren .....	128	140	124	.	162	28,8	27,8	25,5	.	27,2
von 40 bis unter 50 Jahren .....	153	179	160	.	202	34,5	35,5	32,9	.	33,9
von 50 und mehr Jahren .....	127	140	151	.	198	28,6	27,8	31,1	.	33,2
Frau										
unter 30 Jahren .....	65	71	87	.	66	14,6	14,1	17,9	.	11,1
von 30 bis unter 40 Jahren .....	139	165	145	.	183	31,3	32,7	29,8	.	30,7
von 40 bis unter 50 Jahren .....	142	172	147	.	189	32,0	34,1	30,2	.	31,7
von 50 und mehr Jahren .....	97	96	107	.	158	21,8	19,0	22,0	.	26,5
nach der <b>Religionszugehörigkeit</b>										
Mann										
Frau										
röm.-kath. röm.-kath. ....	53	65	89	.	94	11,9	12,9	18,3	.	15,8
evangelisch <sup>2)</sup> .....	7	10	11	.	10	1,6	2,0	2,3	.	1,7
sonstige Fälle <sup>3)</sup> .....	58	80	59	.	52	13,1	15,9	12,1	.	8,7
evangelisch <sup>2)</sup> röm.-kath. ....	17	11	6	.	13	3,8	2,2	1,2	.	2,2
evangelisch <sup>2)</sup> .....	1	16	8	.	9	0,2	3,2	1,6	.	1,5
sonstige Fälle <sup>3)</sup> .....	23	24	16	.	24	5,2	4,8	3,3	.	4,0
sonstige Fälle <sup>3)</sup> röm.-kath. ....	76	99	93	.	115	17,1	19,6	19,1	.	19,3
evangelisch <sup>2)</sup> .....	24	33	27	.	23	5,4	6,5	5,6	.	3,9
sonstige Fälle <sup>3)</sup> .....	185	166	177	.	256	41,7	32,9	36,4	.	43,0

<sup>1)</sup> im Jahr 2016 keine Werte verfügbar

<sup>2)</sup> lutherische, reformierte und unierte Landeskirchen, die in der Evang. Kirche in Deutschland (EKD) vereinigt sind; ohne evang. Freikirchen

<sup>3)</sup> einschließlich "ohne Bekenntnis" und "ohne Angabe"

Quelle: Bevölkerungsstatistik der Stadt Regensburg - eigene Berechnungen

## 2.30 Lebendgeborene nach Staatsangehörigkeit und Familienstand der Eltern <sup>1)</sup>



	Zahl					Prozent				
	2013	2014	2015	2016	2017	2013	2014	2015	2016	2017
<b>Lebendgeborene insgesamt</b> .....	1 361	1 478	1 504	1 494	1 606	100,0	100,0	100,0	100,0	100,0
davon männlich .....	693	755	775	.	854	50,9	51,1	51,5	.	53,2
weiblich .....	668	723	729	.	752	49,1	48,9	48,5	.	46,8
davon von verheirateten Eltern .....	977	1 082	1 091	.	1 143	71,8	73,2	72,5	.	71,2
von nicht verheirateten Eltern .....	384	396	413	.	463	28,2	26,8	27,5	.	28,8
<b>Lebendgeborene Deutsche</b> .....	1 177	1 258	1 243	.	1 257	86,5	85,1	82,6	.	78,3
davon männlich .....	582	636	633	.	672	42,8	43,0	42,1	.	41,8
weiblich .....	595	622	610	.	585	43,7	42,1	40,6	.	36,4
davon von verheirateten Eltern .....	835	911	883	.	880	61,4	61,6	58,7	.	54,8
von nicht verheirateten Eltern .....	342	347	360	.	377	25,1	23,5	23,9	.	23,5
<b>Lebendgeborene Ausländer</b> .....	184	220	261	.	349	13,5	14,9	17,4	.	21,7
davon männlich .....	111	119	142	.	182	8,2	8,1	9,4	.	11,3
weiblich .....	73	101	119	.	167	5,4	6,8	7,9	.	10,4
davon von verheirateten Eltern .....	142	171	208	.	263	10,4	11,6	13,8	.	16,4
von nicht verheirateten Eltern .....	42	49	53	.	86	3,1	3,3	3,5	.	5,4

<sup>1)</sup> im Jahr 2016 vorläufige bzw. keine Werte

Quelle: Bevölkerungsstatistik der Stadt Regensburg

## 2.31 Lebendgeborene nach dem Alter und der Staatsangehörigkeit der Mutter sowie nach der Geburtenfolge <sup>1)</sup>



	Zahl					auf 1 000 Frauen von 15 bis unter 50 Jahren bzw. der jeweils angegebenen Altersgruppe				
	2013	2014	2015	2016	2017	2013	2014	2015	2016	2017
<b>Lebendgeborene insgesamt</b> .....	1 361	1 478	1 504	1 494	1 606	31,5	34,1	34,3	33,5	35,5
davon von einer Mutter										
im Alter von										
15 bis unter 20 Jahren .....	28	26	19	.	24	7,6	7,0	5,0	.	6,0
20 bis unter 25 Jahren .....	127	121	139	.	143	13,3	12,8	14,8	.	14,5
25 bis unter 30 Jahren .....	311	298	353	.	383	37,3	35,1	40,5	.	42,1
30 bis unter 35 Jahren .....	510	618	587	.	613	79,7	95,0	88,7	.	90,5
35 bis unter 40 Jahren .....	311	329	343	.	379	63,6	65,6	66,1	.	67,7
40 bis unter 45 Jahren .....	66	80	62	.	60	13,4	16,6	13,1	.	12,6
45 bis unter 50 Jahren .....	4	6	1	.	4	0,8	1,1	0,2	.	0,8
<b>Kinder deutscher Mütter</b> .....	1 022	1 125	1 108	.	1 139	27,7	30,7	30,2	.	30,8
davon von einer Mutter										
im Alter von										
15 bis unter 20 Jahren .....	22	15	15	.	11	6,7	4,6	4,5	.	3,2
20 bis unter 25 Jahren .....	82	83	85	.	82	9,6	9,9	10,4	.	9,8
25 bis unter 30 Jahren .....	228	215	244	.	238	31,8	29,6	33,0	.	31,8
30 bis unter 35 Jahren .....	389	487	456	.	464	74,7	92,0	84,8	.	86,5
35 bis unter 40 Jahren .....	240	254	257	.	296	62,4	64,9	64,0	.	68,8
40 bis unter 45 Jahren .....	54	68	50	.	45	13,1	17,3	13,2	.	12,4
45 bis unter 50 Jahren .....	3	3	1	.	3	0,6	0,6	0,2	.	0,7
<b>Kinder ausländischer Mütter</b> .....	339	353	396	.	467	54,2	53,1	55,8	.	56,0
davon von einer Mutter										
im Alter von										
15 bis unter 20 Jahren .....	6	11	4	.	13	14,7	26,1	9,0	.	25,8
20 bis unter 25 Jahren .....	45	38	54	.	61	44,0	33,4	44,3	.	42,2
25 bis unter 30 Jahren .....	83	83	109	.	145	71,5	68,1	83,1	.	89,3
30 bis unter 35 Jahren .....	121	131	131	.	149	101,2	108,1	105,6	.	105,7
35 bis unter 40 Jahren .....	71	75	86	.	83	68,2	68,1	73,3	.	64,1
40 bis unter 45 Jahren .....	12	12	12	.	15	14,5	13,4	12,5	.	13,3
45 bis unter 50 Jahren .....	1	3	-	.	1	1,7	4,5	-	.	1,1
<b>Lebendgeborene nach der Geburtenfolge</b>										
als 1. Kind geboren .....	733	786	832	.	857	17,0	18,1	19,0	.	18,9
2. Kind geboren .....	439	495	501	.	501	10,2	11,4	11,4	.	11,1
3. Kind geboren .....	128	143	121	.	180	3,0	3,3	2,8	.	4,0
4. Kind geboren .....	44	40	33	.	48	1,0	0,9	0,8	.	1,1
5. u. weiteres Kind geboren .....	14	14	17	.	20	0,3	0,3	0,4	.	0,4

<sup>1)</sup> im Jahr 2016 vorläufige bzw. keine Werte

Quelle: Bevölkerungsstatistik der Stadt Regensburg

## 2.32 Gestorbene nach Geschlecht, Familienstand, Religion und Staatsangehörigkeit <sup>1)</sup>



	Zahl					Prozent				
	2013	2014	2015	2016	2017	2013	2014	2015	2016	2017
<b>Gestorbene insgesamt</b> .....	1 352	1 380	1 447	1 362	1 421	100,0	100,0	100,0	100,0	100,0
davon männlich .....	608	647	657	.	623	45,0	46,9	45,4	.	43,8
weiblich .....	744	733	790	.	798	55,0	53,1	54,6	.	56,2
davon ledig .....	164	186	200	.	190	12,1	13,5	13,8	.	13,4
verheiratet .....	478	527	495	.	508	35,4	38,2	34,2	.	35,7
verwitwet .....	561	533	618	.	568	41,5	38,6	42,7	.	40,0
geschieden .....	149	134	134	.	155	11,0	9,7	9,3	.	10,9
davon röm.-kath. ....	1 014	1 002	1 043	.	989	75,0	72,6	72,1	.	69,6
evangelisch <sup>2)</sup> .....	208	227	234	.	228	15,4	16,4	16,2	.	16,0
sonstige/ohne Konfession .....	130	151	170	.	204	9,6	10,9	11,7	.	14,4
<b>Gestorbene Deutsche</b> .....	1 314	1 346	1 391	.	1 370	97,2	97,5	96,1	.	96,4
davon männlich .....	580	631	620	.	592	42,9	45,7	42,8	.	41,7
weiblich .....	734	715	771	.	778	54,3	51,8	53,3	.	54,8
davon ledig .....	157	176	192	.	180	11,6	12,8	13,3	.	12,7
verheiratet .....	459	511	472	.	482	33,9	37,0	32,6	.	33,9
verwitwet .....	555	529	605	.	561	41,1	38,3	41,8	.	39,5
geschieden .....	143	130	122	.	147	10,6	9,4	8,4	.	10,3
davon röm.-kath. ....	998	996	1 030	.	975	73,8	72,2	71,2	.	68,6
evangelisch <sup>2)</sup> .....	205	227	231	.	228	15,2	16,4	16,0	.	16,0
sonstige/ohne Konfession .....	111	123	130	.	167	8,2	8,9	9,0	.	11,8
<b>Gestorbene Ausländer</b> .....	38	34	56	.	51	2,8	2,5	3,9	.	3,6
davon männlich .....	28	16	37	.	31	2,1	1,2	2,6	.	2,2
weiblich .....	10	18	19	.	20	0,7	1,3	1,3	.	1,4
davon ledig .....	7	10	8	.	10	0,5	0,7	0,6	.	0,7
verheiratet .....	19	16	23	.	26	1,4	1,2	1,6	.	1,8
verwitwet .....	6	4	13	.	7	0,4	0,3	0,9	.	0,5
geschieden .....	6	4	12	.	8	0,4	0,3	0,8	.	0,6
davon röm.-kath. ....	16	6	13	.	14	1,2	0,4	0,9	.	1,0
evangelisch <sup>2)</sup> .....	3	-	3	.	-	0,2	-	0,2	.	-
sonstige/ohne Konfession .....	19	28	40	.	37	1,4	2,0	2,8	.	2,6

<sup>1)</sup> im Jahr 2016 vorläufige bzw. keine Werte

<sup>2)</sup> lutherische, reformierte und unierte Landeskirchen, die in der Evang. Kirche in Deutschland (EKD) vereinigt sind; ohne evang. Freikirchen

Quelle: Bevölkerungsstatistik der Stadt Regensburg - eigene Berechnungen



## 2.33 Gestorbene nach dem Lebensalter und der Staatsangehörigkeit <sup>1)</sup>



	Zahl					auf 1 000 Einwohner der jeweils angegebenen Altersgruppe				
	2013	2014	2015	2016	2017	2013	2014	2015	2016	2017
<b>Gestorbene insgesamt</b> .....	1 352	1 380	1 447	1 362	1 421	8,8	8,8	9,1	8,4	8,6
davon im Alter von										
unter 1 Jahr .....	3	6	3	.	3	2,4	4,5	2,1	.	2,1
1 bis unter 5 Jahren ....	-	1	2	.	-	-	0,2	0,4	.	-
5 bis unter 15 Jahren ....	1	4	3	.	-	0,1	0,4	0,3	.	-
15 bis unter 25 Jahren ....	3	5	6	.	6	0,1	0,2	0,2	.	0,2
25 bis unter 35 Jahren ....	14	14	15	.	15	0,5	0,5	0,5	.	0,5
35 bis unter 45 Jahren ....	23	16	21	.	23	1,1	0,8	1,0	.	1,1
45 bis unter 60 Jahren ....	117	106	116	.	102	3,9	3,5	3,7	.	3,2
60 bis unter 65 Jahren ....	62	71	72	.	86	8,4	9,6	9,6	.	10,9
65 bis unter 70 Jahren ....	90	81	82	.	85	14,6	13,1	12,8	.	12,5
70 und mehr Jahren .....	1 039	1 076	1 127	.	1 101	52,7	54,2	56,8	.	55,3
<b>Gestorbene Deutsche</b> .....	1 314	1 346	1 391	.	1 370	9,6	9,8	10,0	.	9,8
davon im Alter von										
unter 1 Jahr .....	3	5	1	.	-	2,6	4,1	0,8	.	-
1 bis unter 5 Jahren ....	-	1	1	.	-	-	0,2	0,2	.	-
5 bis unter 15 Jahren ....	1	3	2	.	-	0,1	0,3	0,2	.	-
15 bis unter 25 Jahren ....	3	4	6	.	4	0,1	0,2	0,3	.	0,2
25 bis unter 35 Jahren ....	11	12	13	.	14	0,4	0,5	0,5	.	0,5
35 bis unter 45 Jahren ....	21	15	19	.	19	1,2	0,9	1,2	.	1,2
45 bis unter 60 Jahren ....	110	102	106	.	96	4,1	3,7	3,9	.	3,5
60 bis unter 65 Jahren ....	59	66	67	.	83	8,8	9,7	9,7	.	11,5
65 bis unter 70 Jahren ....	85	79	72	.	78	14,9	13,8	12,2	.	12,5
70 und mehr Jahren .....	1 021	1 059	1 104	.	1 076	53,3	55,1	57,6	.	56,2
<b>Gestorbene Ausländer</b> .....	38	34	56	.	51	2,2	1,8	2,8	.	2,0
davon im Alter von										
unter 1 Jahr .....	-	1	2	.	3	-	8,8	13,9	.	13,4
1 bis unter 5 Jahren ....	-	-	1	.	-	-	-	2,0	.	-
5 bis unter 15 Jahren ....	-	1	1	.	-	-	0,9	0,9	.	-
15 bis unter 25 Jahren ....	-	1	-	.	2	-	0,3	-	.	0,5
25 bis unter 35 Jahren ....	3	2	2	.	1	0,6	0,4	0,4	.	0,2
35 bis unter 45 Jahren ....	2	1	2	.	4	0,5	0,2	0,5	.	0,8
45 bis unter 60 Jahren ....	7	4	10	.	6	2,4	1,2	2,8	.	1,4
60 bis unter 65 Jahren ....	3	5	5	.	3	4,9	8,0	7,9	.	4,3
65 bis unter 70 Jahren ....	5	2	10	.	7	11,1	4,2	19,5	.	12,6
70 und mehr Jahren .....	18	17	23	.	25	32,2	27,6	34,5	.	31,7

<sup>1)</sup> im Jahr 2016 vorläufige bzw. keine Werte

Quelle: Bevölkerungsstatistik der Stadt Regensburg - eigene Berechnungen

## 2.34 Selbsttötungen nach Alter und Geschlecht



i n s g e s a m t	Zahl					auf 1 000 Einwohner der jeweils angegebenen Altersgruppe				
	2013	2014	2015	2016	2017	2013	2014	2015	2016	2017
Selbsttötungen insgesamt .....	24	28	24	19	34	0,16	0,18	0,15	0,12	0,21
davon im Alter von										
unter 30 Jahren .....	1	7	3	1	3	0,02	0,12	0,05	0,02	0,05
30 bis unter 45 Jahren .....	6	5	5	3	6	0,18	0,15	0,14	0,09	0,17
45 bis unter 60 Jahren .....	8	8	8	3	9	0,27	0,26	0,26	0,09	0,28
60 und mehr Jahren .....	9	8	8	12	16	0,27	0,24	0,24	0,35	0,46

M ä n n e r	Zahl					auf 1 000 Männer der jeweils angegebenen Altersgruppe				
	2013	2014	2015	2016	2017	2013	2014	2015	2016	2017
Selbsttötungen insgesamt .....	17	18	19	14	20	0,23	0,24	0,25	0,18	0,25
davon im Alter von										
unter 30 Jahren .....	1	5	1	-	2	0,04	0,18	0,03	-	0,07
30 bis unter 45 Jahren .....	6	4	5	3	4	0,34	0,22	0,28	0,16	0,21
45 bis unter 60 Jahren .....	6	5	8	2	3	0,40	0,32	0,50	0,12	0,18
60 und mehr Jahren .....	4	4	5	9	11	0,29	0,28	0,35	0,62	0,74

F r a u e n	Zahl					auf 1 000 Frauen der jeweils angegebenen Altersgruppe				
	2013	2014	2015	2016	2017	2013	2014	2015	2016	2017
Selbsttötungen insgesamt .....	7	10	5	5	14	0,09	0,12	0,06	0,06	0,17
davon im Alter von										
unter 30 Jahren .....	-	2	2	1	1	-	0,07	0,07	0,03	0,03
30 bis unter 45 Jahren .....	-	1	-	-	2	-	0,06	-	-	0,12
45 bis unter 60 Jahren .....	2	3	-	1	6	0,14	0,20	-	0,06	0,38
60 und mehr Jahren .....	5	4	3	3	5	0,26	0,21	0,15	0,15	0,25

Quelle: Polizeiliche Kriminalstatistik - eigene Berechnungen

## 2.35 Herkunfts- und Zielgebiete der Regensburger Wanderungsbewegung

	2013			2014		
	Deutsche	Ausländer	insgesamt	Deutsche	Ausländer	insgesamt
<b>Zuzüge</b> insgesamt .....	9 401	4 481	13 882	10 125	5 165	15 290
davon aus						
dem Landkreis Regensburg .....	2 033	393	2 426	2 054	466	2 520
dem übrigen Ostbayern <sup>2)</sup> .....	2 995	316	3 311	3 117	354	3 471
dem übrigen Bayern .....	2 548	367	2 915	2 725	422	3 147
dem übrigen Deutschland .....	1 459	401	1 860	1 671	429	2 100
dem Ausland/Unbekannt .....	366	3 004	3 370	558	3 494	4 052
<b>Fortzüge</b> insgesamt .....	9 679	2 873	12 552	9 799	3 855	13 654
davon in						
den Landkreis Regensburg .....	2 430	430	2 860	2 355	425	2 780
das übrige Ostbayern <sup>2)</sup> .....	2 560	196	2 756	2 775	274	3 049
das übrige Bayern .....	2 368	282	2 650	2 531	319	2 850
das übrige Deutschland .....	1 981	342	2 323	1 808	384	2 192
das Ausland/Unbekannt .....	340	1 623	1 963	330	2 453	2 783
<b>Wanderungssaldo</b> insgesamt .....	- 278	+ 1 608	+ 1 330	+ 326	+ 1 310	+ 1 636
davon gegenüber						
dem Landkreis Regensburg .....	- 397	- 37	- 434	- 301	+ 41	- 260
dem übrigen Ostbayern <sup>2)</sup> .....	+ 435	+ 120	+ 555	+ 342	+ 80	+ 422
dem übrigen Bayern .....	+ 180	+ 85	+ 265	+ 194	+ 103	+ 297
dem übrigen Deutschland .....	- 522	+ 59	- 463	- 137	+ 45	- 92
dem Ausland/Unbekannt .....	+ 26	+ 1 381	+ 1 407	+ 228	+ 1 041	+ 1 269

<sup>1)</sup> im Jahr 2016 vorläufige bzw. keine Werte

<sup>2)</sup> Ostbayern = Regierungsbezirke Oberpfalz und Niederbayern

2015			2016			2017		
Deutsche	Ausländer	insgesamt	Deutsche	Ausländer	insgesamt	Deutsche	Ausländer	insgesamt
10 511	6 352	16 863	.	.	17 676	10 179	7 480	17 659
2 098	643	2 741	.	.	.	1 851	758	2 609
3 460	410	3 870	.	.	.	3 342	586	3 928
2 854	412	3 266	.	.	.	3 035	550	3 585
1 621	552	2 173	.	.	.	1 561	450	2 011
478	4 335	4 813	.	.	.	390	5 136	5 526
9 505	4 222	13 727	.	.	13 940	9 917	5 411	15 328
2 379	566	2 945	.	.	.	2 485	865	3 350
2 606	344	2 950	.	.	.	2 710	1 249	3 959
2 557	341	2 898	.	.	.	2 543	470	3 013
1 640	584	2 224	.	.	.	1 774	506	2 280
323	2 387	2 710	.	.	.	405	2 321	2 726
+ 1 006	+ 2 130	+ 3 136	.	.	+ 3 736	+ 262	+ 2 069	+ 2 331
- 281	+ 77	- 204	.	.	.	- 634	- 107	- 741
+ 854	+ 66	+ 920	.	.	.	+ 632	- 663	- 31
+ 297	+ 71	+ 368	.	.	.	+ 492	+ 80	+ 572
- 19	- 32	- 51	.	.	.	- 213	- 56	- 269
+ 155	+ 1 948	+ 2 103	.	.	.	- 15	+ 2 815	+ 2 800

Quelle: Bevölkerungsstatistik der Stadt Regensburg - eigene Berechnungen

## 2.36 Zu- und Fortzüge nach Geschlecht, Familienstand, Alter und Staatsangehörigkeit <sup>1)</sup>



	2013			2014		
	Deutsche	Ausländer	insgesamt	Deutsche	Ausländer	insgesamt
<b>Zuzüge</b> insgesamt .....	9 401	4 481	13 882	10 125	5 165	15 290
davon männlich .....	4 642	2 543	7 185	4 951	2 936	7 887
weiblich .....	4 759	1 938	6 697	5 174	2 229	7 403
davon ledig .....	7 604	2 918	10 522	8 215	3 329	11 544
verheiratet .....	1 194	1 299	2 493	1 242	1 563	2 805
verwitwet .....	137	38	175	167	42	209
geschieden .....	466	226	692	501	231	732
davon im Alter von						
unter 6 Jahren .....	283	155	438	311	197	508
6 bis unter 15 Jahren .....	301	179	480	289	209	498
15 bis unter 25 Jahren .....	4 377	1 478	5 855	4 650	1 623	6 273
25 bis unter 45 Jahren .....	3 357	2 108	5 465	3 661	2 469	6 130
45 bis unter 65 Jahren .....	821	510	1 331	882	605	1 487
65 und mehr Jahren .....	262	51	313	332	62	394
<b>Fortzüge</b> insgesamt .....	9 679	2 873	12 552	9 799	3 855	13 654
davon männlich .....	4 749	1 610	6 359	4 786	2 286	7 072
weiblich .....	4 930	1 263	6 193	5 013	1 569	6 582
davon ledig .....	7 135	1 825	8 960	7 297	2 450	9 747
verheiratet .....	1 790	861	2 651	1 823	1 177	3 000
verwitwet .....	219	31	250	167	32	199
geschieden .....	535	156	691	512	196	708
davon im Alter von						
unter 6 Jahren .....	572	87	659	541	110	651
6 bis unter 15 Jahren .....	331	80	411	313	110	423
15 bis unter 25 Jahren .....	2 459	831	3 290	2 618	1 012	3 630
25 bis unter 45 Jahren .....	5 077	1 517	6 594	5 056	2 031	7 087
45 bis unter 65 Jahren .....	869	305	1 174	923	530	1 453
65 und mehr Jahren .....	371	53	424	348	62	410
<b>Wanderungssaldo</b> insgesamt .....	- 278	+ 1 608	+ 1 330	+ 326	+ 1 310	+ 1 636
davon männlich .....	- 107	+ 933	+ 826	+ 165	+ 650	+ 815
weiblich .....	- 171	+ 675	+ 504	+ 161	+ 660	+ 821
davon ledig .....	+ 469	+ 1 093	+ 1 562	+ 918	+ 879	+ 1 797
verheiratet .....	- 596	+ 438	- 158	- 581	+ 386	- 195
verwitwet .....	- 82	+ 7	- 75	-	+ 10	+ 10
geschieden .....	- 69	+ 70	+ 1	- 11	+ 35	+ 24
davon im Alter von						
unter 6 Jahren .....	- 289	+ 68	- 221	- 230	+ 87	- 143
6 bis unter 15 Jahren .....	- 30	+ 99	+ 69	- 24	+ 99	+ 75
15 bis unter 25 Jahren .....	+ 1 918	+ 647	+ 2 565	+ 2 032	+ 611	+ 2 643
25 bis unter 45 Jahren .....	- 1 720	+ 591	- 1 129	- 1 395	+ 438	- 957
45 bis unter 65 Jahren .....	- 48	+ 205	+ 157	- 41	+ 75	+ 34
65 und mehr Jahren .....	- 109	- 2	- 111	- 16	-	- 16

<sup>1)</sup> im Jahr 2016 vorläufige bzw. keine Werte

2015			2016			2017		
Deutsche	Ausländer	insgesamt	Deutsche	Ausländer	insgesamt	Deutsche	Ausländer	insgesamt
10 511	6 352	16 863	.	.	17 676	10 179	7 480	17 659
5 135	3 734	8 869	.	.	.	4 929	4 400	9 329
5 376	2 618	7 994	.	.	.	5 250	3 080	8 330
8 612	4 240	12 852	.	.	.	8 503	5 803	14 306
1 273	1 788	3 061	.	.	.	1 092	1 433	2 525
160	50	210	.	.	.	155	43	198
466	274	740	.	.	.	429	201	630
335	259	594	.	.	.	279	402	681
382	291	673	.	.	.	293	411	704
4 726	2 150	6 876	.	.	.	5 004	2 569	7 573
3 874	2 847	6 721	.	.	.	3 506	3 258	6 764
877	744	1 621	.	.	.	776	780	1 556
317	61	378	.	.	.	321	60	381
9 505	4 222	13 727	.	.	13 940	9 917	5 411	15 328
4 587	2 493	7 080	.	.	.	4 894	3 255	8 149
4 918	1 729	6 647	.	.	.	5 023	2 156	7 179
7 140	2 674	9 814	.	.	.	7 298	4 073	11 371
1 729	1 317	3 046	.	.	.	1 911	1 116	3 027
179	25	204	.	.	.	186	44	230
457	206	663	.	.	.	522	178	700
574	118	692	.	.	.	638	264	902
289	105	394	.	.	.	294	229	523
2 492	1 247	3 739	.	.	.	2 518	1 820	4 338
4 942	2 102	7 044	.	.	.	5 198	2 489	7 687
848	578	1 426	.	.	.	890	530	1 420
360	72	432	.	.	.	379	79	458
+ 1 006	+ 2 130	+ 3 136	.	.	+ 3 736	+ 262	+ 2 069	+ 2 331
+ 548	+ 1 241	+ 1 789	.	.	.	+ 35	+ 1 145	+ 1 180
+ 458	+ 889	+ 1 347	.	.	.	+ 227	+ 924	+ 1 151
+ 1 472	+ 1 566	+ 3 038	.	.	.	+ 1 205	+ 1 730	+ 2 935
- 456	+ 471	+ 15	.	.	.	- 819	+ 317	- 502
- 19	+ 25	+ 6	.	.	.	- 31	- 1	- 32
+ 9	+ 68	+ 77	.	.	.	- 93	+ 23	- 70
- 239	+ 141	- 98	.	.	.	- 359	+ 138	- 221
+ 93	+ 186	+ 279	.	.	.	- 1	+ 182	+ 181
+ 2 234	+ 903	+ 3 137	.	.	.	+ 2 486	+ 749	+ 3 235
- 1 068	+ 745	- 323	.	.	.	- 1 692	+ 769	- 923
+ 29	+ 166	+ 195	.	.	.	- 114	+ 250	+ 136
- 43	- 11	- 54	.	.	.	- 58	- 19	- 77

Quelle: Bevölkerungsstatistik der Stadt Regensburg

## 2.37 Umzüge innerhalb des Stadtgebietes <sup>1)</sup>



	2013			2014		
	Deutsche	Ausländer	insgesamt	Deutsche	Ausländer	insgesamt
umgezogene Personen .....	8 401	2 041	10 442	8 438	2 266	10 704
auf 100 Einwohner <sup>2)</sup> .....	6,1	11,8	6,8	6,1	12,2	6,9
davon männlich .....	4 098	1 131	5 229	4 061	1 243	5 304
weiblich .....	4 303	910	5 213	4 377	1 023	5 400
davon ledig .....	5 969	1 146	7 115	5 882	1 336	7 218
verheiratet .....	1 608	729	2 337	1 659	782	2 441
verwitwet .....	296	13	309	330	15	345
geschieden .....	528	153	681	567	133	700
davon im Alter von						
unter 6 Jahren .....	554	84	638	517	84	601
6 bis unter 15 Jahren .....	379	75	454	381	89	470
15 bis unter 25 Jahren .....	2 230	419	2 649	2 090	514	2 604
25 bis unter 45 Jahren .....	3 709	1 219	4 928	3 781	1 302	5 083
45 bis unter 65 Jahren .....	998	216	1 214	1 034	249	1 283
65 und mehr Jahren .....	531	28	559	635	28	663

<sup>1)</sup> im Jahr 2016 keine Werte verfügbar

<sup>2)</sup> Gesamtbevölkerung (siehe Seite 56)

2015			2016			2017		
Deutsche	Ausländer	insgesamt	Deutsche	Ausländer	insgesamt	Deutsche	Ausländer	insgesamt
8 653	2 685	11 338	.	.	.	8 234	3 204	11 438
6,3	13,4	7,2	.	.	.	5,9	12,8	6,9
4 226	1 515	5 741	.	.	.	3 925	1 813	5 738
4 427	1 170	5 597	.	.	.	4 309	1 391	5 700
6 061	1 543	7 604	.	.	.	5 873	2 054	7 927
1 738	962	2 700	.	.	.	1 605	982	2 587
301	17	318	.	.	.	286	31	317
553	163	716	.	.	.	470	137	607
587	117	704	.	.	.	638	209	847
411	136	547	.	.	.	402	209	611
2 168	575	2 743	.	.	.	2 019	785	2 804
3 813	1 493	5 306	.	.	.	3 688	1 624	5 312
1 091	318	1 409	.	.	.	928	342	1 270
583	46	629	.	.	.	559	35	594

Quelle: Bevölkerungsstatistik der Stadt Regensburg - eigene Berechnungen



2.38 Geburten, Sterbefälle und natürlicher Saldo nach Monaten <sup>1)</sup>

Monat	Geburten									
	2013		2014		2015		2016		2017	
	insg.	dar. Ausl.	insg.	dar. Ausl.	insg.	dar. Ausl.	insg.	dar. Ausl.	insg.	dar. Ausl.
Januar .....	102	17	139	30	155	22	119	19	136	33
Februar .....	111	13	95	14	121	27	125	21	138	21
März .....	107	16	116	18	125	22	146	21	144	25
April .....	106	11	107	12	119	27	105	22	110	34
Mai .....	113	12	112	22	95	19	123	17	127	32
Juni .....	121	16	112	11	108	18	153	28	132	34
Juli .....	117	13	172	21	143	31	102	18	123	21
August .....	143	20	117	25	132	23	158	32	142	29
September .....	117	21	139	14	141	21	113	.	151	35
Oktober .....	138	20	136	20	127	23	135	28	153	36
November .....	114	15	111	15	123	19	107	31	142	28
Dezember .....	72	10	122	18	115	9	108	31	108	21
insgesamt .....	1 361	184	1 478	220	1 504	261	1 494	.	1 606	349

Monat	Sterbefälle									
	2013		2014		2015		2016		2017	
	insg.	dar. Ausl.	insg.	dar. Ausl.	insg.	dar. Ausl.	insg.	dar. Ausl.	insg.	dar. Ausl.
Januar .....	141	7	160	3	150	8	122	3	142	3
Februar .....	131	3	95	5	144	2	105	5	117	5
März .....	126	2	116	2	130	2	133	8	141	7
April .....	114	3	119	3	116	5	116	4	95	4
Mai .....	112	4	125	5	105	5	101	5	104	1
Juni .....	115	2	89	2	142	5	120	2	133	2
Juli .....	84	2	125	-	117	5	79	4	107	2
August .....	124	1	84	1	112	4	109	1	127	7
September .....	86	3	126	3	112	6	99	.	107	6
Oktober .....	129	4	87	1	87	2	111	4	120	5
November .....	103	2	152	4	125	7	132	4	126	5
Dezember .....	87	5	102	5	107	5	135	6	102	4
insgesamt .....	1 352	38	1 380	34	1 447	56	1 362	.	1 421	51

Monat	natürlicher Saldo																			
	2013		2014		2015		2016		2017											
	insg.	dar. Ausl.	insg.	dar. Ausl.	insg.	dar. Ausl.	insg.	dar. Ausl.	insg.	dar. Ausl.										
Januar .....	-	39	+	10	-	21	+	27	+	5	+	14	-	3	+	16	-	6	+	30
Februar .....	-	20	+	10	-	+	9	-	23	+	25	+	20	+	16	+	21	+	16	
März .....	-	19	+	14	-	+	16	-	5	+	20	+	13	+	13	+	3	+	18	
April .....	-	8	+	8	-	12	+	9	+	3	+	22	-	11	+	18	+	15	+	30
Mai .....	+	1	+	8	-	13	+	17	-	10	+	14	+	22	+	12	+	23	+	31
Juni .....	+	6	+	14	+	23	+	9	-	34	+	13	+	33	+	26	-	1	+	32
Juli .....	+	33	+	11	+	47	+	21	+	26	+	26	+	23	+	14	+	16	+	19
August .....	+	19	+	19	+	33	+	24	+	20	+	19	+	49	+	31	+	15	+	22
September .....	+	31	+	18	+	13	+	11	+	29	+	15	+	14	.	+	44	+	29	
Oktober .....	+	9	+	16	+	49	+	19	+	40	+	21	+	24	+	24	+	33	+	31
November .....	+	11	+	13	-	41	+	11	-	2	+	12	-	25	+	27	+	16	+	23
Dezember .....	-	15	+	5	+	20	+	13	+	8	+	4	-	27	+	25	+	6	+	17
insgesamt .....	+	9	+	146	+	98	+	186	+	57	+	205	+	132	.	+	185	+	298	

<sup>1)</sup> im Jahr 2016 vorläufige bzw. keine Werte

Quelle: Bevölkerungsstatistik der Stadt Regensburg

## 2.39 Zuzüge, Fortzüge und Wanderungssaldo nach Monaten <sup>1)</sup>



Monat	Zuzüge									
	2013		2014		2015		2016		2017	
	insg.	dar. Ausl.	insg.	dar. Ausl.	insg.	dar. Ausl.	insg.	dar. Ausl.	insg.	dar. Ausl.
Januar .....	1 082	259	1 155	366	1 173	463	1 113	446	1 237	528
Februar .....	788	248	926	293	1 097	459	1 142	514	1 174	586
März .....	996	347	1 215	474	1 323	539	1 537	725	1 468	714
April .....	1 193	405	1 199	388	1 418	503	1 550	603	1 343	655
Mai .....	956	328	1 001	347	961	382	1 095	456	1 237	557
Juni .....	873	333	897	351	1 063	417	1 277	577	1 173	593
Juli .....	944	350	1 179	497	1 203	528	837	435	1 141	542
August .....	1 066	318	1 184	347	1 221	491	1 647	828	1 456	597
September .....	1 590	534	2 619	857	2 131	908	.	.	2 044	871
Oktober .....	2 347	637	1 894	552	2 735	830	.	.	2 648	789
November .....	1 162	395	1 143	395	1 534	483	1 297	455	1 666	612
Dezember .....	885	327	878	298	1 004	349	1 177	594	1 072	436
insgesamt .....	13 882	4 481	15 290	5 165	16 863	6 352	17 676	.	17 659	7 480

Monat	Fortzüge									
	2013		2014		2015		2016		2017	
	insg.	dar. Ausl.	insg.	dar. Ausl.	insg.	dar. Ausl.	insg.	dar. Ausl.	insg.	dar. Ausl.
Januar .....	1 006	196	1 093	287	934	272	818	188	1 083	376
Februar .....	857	203	1 087	283	1 087	346	1 016	324	1 092	442
März .....	931	239	1 054	285	1 096	347	1 164	325	1 273	431
April .....	938	206	994	260	1 093	280	972	248	1 008	366
Mai .....	868	181	848	235	842	242	925	222	1 112	443
Juni .....	728	199	763	176	859	237	1 229	425	1 257	473
Juli .....	998	278	1 179	313	1 504	684	980	410	1 251	536
August .....	1 429	353	1 349	361	1 483	415	1 569	451	1 836	644
September .....	1 302	303	1 701	384	1 534	413	.	.	1 619	476
Oktober .....	1 294	233	1 238	211	1 231	325	.	.	1 517	447
November .....	997	284	1 020	294	976	273	1 229	486	1 187	395
Dezember .....	1 204	198	1 328	766	1 088	388	1 102	386	1 093	382
insgesamt .....	12 552	2 873	13 654	3 855	13 727	4 222	13 940	.	15 328	5 411

Monat	Wanderungssaldo																			
	2013		2014		2015		2016		2017											
	insg.	dar. Ausl.	insg.	dar. Ausl.	insg.	dar. Ausl.	insg.	dar. Ausl.	insg.	dar. Ausl.	insg.	dar. Ausl.								
Januar .....	+	76	+	63	+	62	+	79	+	239	+	191	+	295	+	258	+	154	+	152
Februar .....	-	69	+	45	-	161	+	10	+	10	+	113	+	126	+	190	+	82	+	144
März .....	+	65	+	108	+	161	+	189	+	227	+	192	+	373	+	400	+	195	+	283
April .....	+	255	+	199	+	205	+	128	+	325	+	223	+	578	+	355	+	335	+	289
Mai .....	+	88	+	147	+	153	+	112	+	119	+	140	+	170	+	234	+	125	+	114
Juni .....	+	145	+	134	+	134	+	175	+	204	+	180	+	48	+	152	-	84	+	120
Juli .....	-	54	+	72	-		+	184	-	301	-	156	-	143	+	25	-	110	+	6
August .....	-	363	-	35	-	165	-	14	-	262	+	76	+	78	+	377	-	380	-	47
September .....	+	288	+	231	+	918	+	473	+	597	+	495	.	.	.	+	425	+	395	
Oktober .....	+	1 053	+	404	+	656	+	341	+	1 504	+	505	.	.	.	+	1 131	+	342	
November .....	+	165	+	111	+	123	+	101	+	558	+	210	+	68	-	31	+	479	+	217
Dezember .....	-	319	+	129	-	450	-	468	-	84	-	39	+	75	+	208	-	21	+	54
insgesamt .....	+	1 330	+	1 608	+	1 636	+	1 310	+	3 136	+	2 130	+	3 736	.	.	+	2 331	+	2 069

<sup>1)</sup> im Jahr 2016 vorläufige bzw. keine Werte

Quelle: Bevölkerungsstatistik der Stadt Regensburg

## 2.40 Bevölkerungssaldo, Eheschließungen und Ehescheidungen nach Monaten <sup>1)</sup>



M o n a t	Bevölkerungssaldo <sup>2)</sup>									
	2013		2014		2015		2016		2017	
	insg.	dar. Ausl.	insg.	dar. Ausl.	insg.	dar. Ausl.	insg.	dar. Ausl.	insg.	dar. Ausl.
Januar .....	+ 37	+ 53	+ 41	+ 73	+ 244	+ 178	+ 292	+ 274	+ 148	+ 135
Februar .....	- 89	+ 21	- 161	- 13	- 13	+ 110	+ 146	+ 206	+ 103	+ 134
März .....	+ 46	+ 92	+ 162	+ 165	+ 222	+ 173	+ 386	+ 413	+ 199	+ 253
April .....	+ 247	+ 172	+ 193	+ 101	+ 328	+ 225	+ 567	+ 373	+ 350	+ 294
Mai .....	+ 89	+ 135	+ 140	+ 96	+ 109	+ 133	+ 192	+ 246	+ 148	+ 100
Juni .....	+ 151	+ 102	+ 157	+ 135	+ 170	+ 169	+ 81	+ 178	- 85	+ 112
Juli .....	- 21	+ 53	+ 47	+ 177	- 275	- 168	- 120	+ 39	- 94	- 20
August .....	- 344	- 43	- 132	- 32	- 242	+ 56	+ 127	+ 408	- 365	- 49
September .....	+ 319	+ 224	+ 931	+ 440	+ 626	+ 486	.	.	+ 470	+ 387
Oktober .....	+ 1 062	+ 387	+ 705	+ 345	+ 1 544	+ 499	.	.	+ 1 165	+ 329
November .....	+ 176	+ 80	+ 82	+ 91	+ 556	+ 199	+ 43	- 4	+ 495	+ 180
Dezember .....	- 334	+ 101	- 430	- 475	- 76	- 75	+ 48	+ 233	- 15	+ 39
insgesamt .....	+ 1 339	+ 1 377	+ 1 735	+ 1 103	+ 3 193	+ 1 985	+ 3 868	.	+ 2 519	+ 1 894

M o n a t	Eheschließungen <sup>3)</sup>									
	2013		2014		2015		2016		2017	
	insg.	dar. Ausl. <sup>4)</sup>	insg.	dar. Ausl. <sup>4)</sup>	insg.	dar. Ausl. <sup>4)</sup>	insg.	dar. Ausl. <sup>4)</sup>	insg.	dar. Ausl. <sup>4)</sup>
Januar .....	84	24	51	23	50	26	56	26	110	39
Februar .....	36	14	47	16	64	27	83	22	89	44
März .....	75	23	60	25	78	31	121	44	113	46
April .....	88	25	87	31	75	22	121	37	116	28
Mai .....	114	26	110	27	139	29	251	33	269	58
Juni .....	121	31	136	30	138	33	270	48	291	75
Juli .....	116	36	146	34	139	36	213	59	294	68
August .....	140	32	135	31	167	41	327	73	305	79
September .....	121	34	168	32	145	34	.	.	264	79
Oktober .....	135	32	122	38	95	18	202	70	239	80
November .....	58	19	79	25	100	44	140	55	191	50
Dezember .....	124	31	116	27	121	39	167	42	220	51
insgesamt .....	1 212	327	1 257	339	1 311	380	.	.	2 501	697

M o n a t	Ehescheidungen									
	2013		2014		2015		2016		2017	
	insg.	dar. Ausl. <sup>4)</sup>	insg.	dar. Ausl. <sup>4)</sup>	insg.	dar. Ausl. <sup>4)</sup>	insg.	dar. Ausl. <sup>4)</sup>	insg.	dar. Ausl. <sup>4)</sup>
Januar .....	37	4	61	18	43	11	37	6	48	14
Februar .....	38	4	38	7	40	10	53	16	36	5
März .....	32	11	37	8	45	8	47	7	57	18
April .....	36	9	29	9	40	13	56	17	53	14
Mai .....	47	9	49	7	34	9	46	16	51	15
Juni .....	44	16	40	10	38	6	77	14	42	7
Juli .....	34	12	44	8	30	9	37	5	61	14
August .....	46	9	44	9	38	5	41	7	48	20
September .....	30	7	47	12	45	16	.	.	38	11
Oktober .....	45	14	46	12	35	4	41	8	48	12
November .....	22	5	24	7	46	11	65	12	60	16
Dezember .....	33	5	45	8	52	13	56	6	54	9
insgesamt .....	444	105	504	115	486	115	.	.	596	155

<sup>1)</sup> im Jahr 2016 vorläufige bzw. keine Werte

<sup>2)</sup> einschließlich der im Laufe des Jahres stattgefundenen Einbürgerungen

<sup>3)</sup> alle Eheschließungen, bei denen mindestens ein Ehegatte in Regensburg gemeldet ist

<sup>4)</sup> ein Ehegatte oder beide Ehegatten sind Nichtdeutsche

Quelle: Bevölkerungsstatistik der Stadt Regensburg

## 2.41 Einbürgerungen



	Zahl				
	2013	2014	2015	2016	2017
<b>Einbürgerungen insgesamt</b> .....	251	262	233	275	323
davon männlich .....	123	108	107	130	154
weiblich .....	128	154	126	145	169
davon im Alter von					
unter 6 Jahren .....	10	11	8	12	13
6 bis unter 15 Jahren .....	14	20	15	29	18
15 bis unter 21 Jahren .....	32	41	22	30	29
21 bis unter 45 Jahren .....	164	166	156	157	215
45 bis unter 65 Jahren .....	29	23	30	45	44
65 und mehr Jahren .....	2	1	2	2	4
davon mit voriger Staatsbürgerschaft aus					
Afrika .....	22	25	23	37	18
Amerika .....	16	16	8	9	13
Asien .....	59	88	53	73	70
Australien .....	-	-	-	-	-
Europa .....	154	132	148	151	221
staatenlos .....	-	1	1	5	1
davon <b>Anspruchseinbürgerungen</b> .....	204	200	190	233	285
davon männlich .....	96	82	84	110	130
weiblich .....	108	118	106	123	155
davon mit voriger Staatsbürgerschaft aus					
Afrika .....	14	19	11	24	6
Amerika .....	15	11	6	7	10
Asien .....	49	68	40	62	57
Australien .....	-	-	-	-	-
Europa .....	126	102	133	135	212
staatenlos .....	-	-	-	5	-
<b>Ermessenseinbürgerungen</b> .....	47	62	43	42	38
davon männlich .....	27	26	23	20	24
weiblich .....	20	36	20	22	14
davon mit voriger Staatsbürgerschaft aus					
Afrika .....	8	6	12	13	12
Amerika .....	1	5	2	2	3
Asien .....	10	20	13	11	13
Australien .....	-	-	-	-	-
Europa .....	28	30	15	16	9
staatenlos .....	-	1	1	-	1

Quelle: Staatsangehörigkeitsstatistik der Stadt Regensburg



# 3

## Bau- und Wohnungswesen

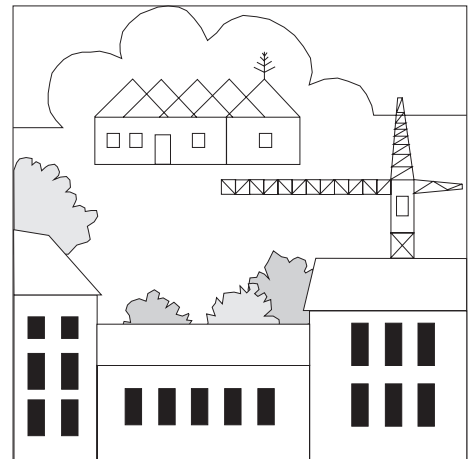



## Bautätigkeitsstatistik Hochbau

Die Hochbaustatistik erstreckt sich auf genehmigungs- oder zustimmungsbedürftige sowie kenntnisgabe- oder anzeigepflichtige oder einem Genehmigungsverfahren unterliegende Baumaßnahmen, bei denen Wohnraum oder sonstiger Nutzraum geschaffen oder verändert wird. Erhebungseinheit ist das Gebäude bzw. die Baumaßnahme.

Im Nichtwohnbau werden Bagatellbauten – mit Ausnahme von Gebäuden mit Wohnraum – bis zu einem Volumen von 350 m<sup>3</sup> Rauminhalt oder 18 000 € veranschlagten Kosten des Bauwerkes nicht erfasst. Unter Errichtung neuer Gebäude werden Neu- und Wiederaufbauten verstanden. Als Wiederaufbau gilt der Aufbau zerstörter oder abgerissener Gebäude ab Oberkante des noch vorhandenen Kellergeschosses. Baumaßnahmen an bestehenden Gebäuden sind bauliche Veränderungen an bestehenden Gebäuden durch Umbau-, Ausbau-, Erweiterungs- oder Wiederherstellungsmaßnahmen.

## Baukosten

Als Baukosten werden die zum Zeitpunkt der Baugenehmigung veranschlagten Kosten der Baukonstruktion (einschließlich Erdarbeiten), die Kosten der Installation, deren betriebstechnischen Anlagen und die Kosten für betriebliche Einbauten sowie für besondere Bauausführungen erfasst. Die Baukosten enthalten auch die Umsatzsteuer.

## Bauüberhang

Genehmigte Bauvorhaben, die am Ende eines Kalenderjahres noch nicht fertiggestellt sind.

## Gebäude

Nach der Systematik der Bauwerke selbständig benutzbare, überdachte Bauwerke, die auf Dauer errichtet sind und von Menschen betreten werden können. Sie dienen dem Schutz von Menschen, Tieren und Sachen. Auf die Umschließung durch Wände kommt es dabei nicht an. Gebäude in diesem Sinne sind auch selbständig benutzbare unterirdische Bauwerke.

Keine Gebäude in diesem Sinne sind Unterkünfte, die nur für begrenzte Dauer errichtet oder von geringem Wohnwert sind (z. B. Gartenlauben, Baracken, Behelfsheime usw.). Keine Gebäude sind ferner behelfsmäßige Nichtwohnbauten und freistehende selbständige Konstruktionen.

## Nichtwohngebäude

Nichtwohngebäude sind Gebäude, die überwiegend für Nichtwohnzwecke (gemessen an der Gesamtnutzfläche) bestimmt sind. Hierzu zählen beispielsweise gewerbliche Betriebsgebäude und Bürogebäude.

## Nutzfläche

Als Nutzfläche gilt nach der DIN 277 derjenige Teil der Netto-Grundfläche (ohne Wohnfläche), welcher der Zweckbestimmung und Nutzung des Bauwerks dient. Nicht zur Nutz-

fläche gehören die Konstruktions-, Funktions- und Verkehrsflächen (Wände, Säulen, Müllschächte, Rauchabzüge, Flure, Treppenträume, Rampen etc.).

## Reinzugang

Der Reinzugang von Wohnungen und Wohngebäuden ergibt sich rechnerisch aus dem Rohzugang, vermindert um den Abgang.

## Rauminhalt/Umbauter Raum

Der Rauminhalt von Bauwerken, auch "Umbauter Raum" genannt, ist entsprechend der DIN 277 das von den äußeren Begrenzungsflächen eines Gebäudes eingeschlossene Volumen, d. h. das Produkt aus der überbauten Fläche und der anzusetzenden Höhe.

## Wohnfläche

Zur Wohnfläche gehören Flächen von Wohn- und Schlafräumen, Küchen und Nebenräumen (Dielen, Abstellräume, Bäder und dgl. mit einer lichten Höhe von mindestens 2 m). Raumteile mit einer lichten Höhe von 1 bis 2 m werden nur mit halber Fläche, unter 1 m gar nicht angerechnet. Balkone und Loggien werden mit einer Teilfläche berücksichtigt. Nicht gezählt werden die Flächen der Zubehörräume (Keller, Waschküchen, Dachböden etc.), der Wirtschaftsräume sowie der Geschäftsräume und der zur gemeinsamen Nutzung verfügbaren Räume (Ausnahme: Wohnheime).

## Wohngebäude

Wohngebäude sind Gebäude, die mindestens zur Hälfte (gemessen an der Gesamtnutzfläche) Wohnzwecken dienen. Hierzu zählen auch Ferien-, Sommer- und Wochenendhäuser mit einer Wohnfläche von 50 m<sup>2</sup> und mehr.

## Wohnheime

Wohnheime sind Wohngebäude, in denen bestimmte Personengruppen gemeinschaftlich wohnen. Primär dienen sie dem Wohnen, können sowohl Wohnungen als auch Wohneinheiten enthalten und besitzen Gemeinschaftseinrichtungen (Gemeinschaftsverpflegung, Gemeinschaftsräume).

## Wohnräume

Wohnräume sind Wohn- und Schlafräume mit 6 und mehr m<sup>2</sup> Wohnfläche sowie Küchen (ohne Rücksicht auf die Größe). Nicht dazu gehören Bäder, Toiletten, Flure, Abstellräume, Zubehörräume und Räume unter 6 m<sup>2</sup>.

## Wohnungen

Wohnungen sind Wohneinheiten, die mit Küche oder Kochnische ausgestattet sind. Eine Wohnung besteht aus einem oder mehreren Räumen, die die Führung eines Haushalts ermöglichen, darunter stets einer Küche oder einem Raum mit fest installierter Kochgelegenheit.

### 3.1 Wohnungsbestand in Wohn- und Nichtwohngebäuden in den Jahren 1970 bis 2017

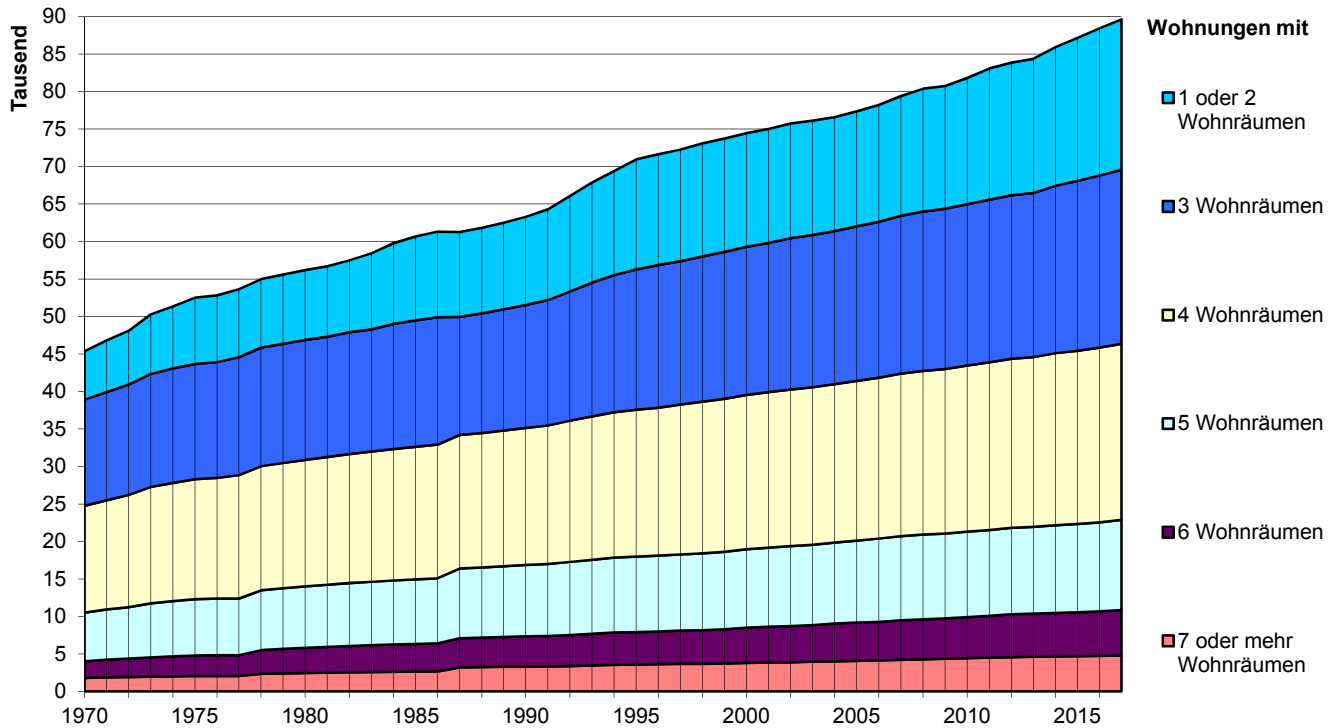

### 3.2 Neubau von Wohn- und Nichtwohngebäuden in den Jahren 1978 bis 2017

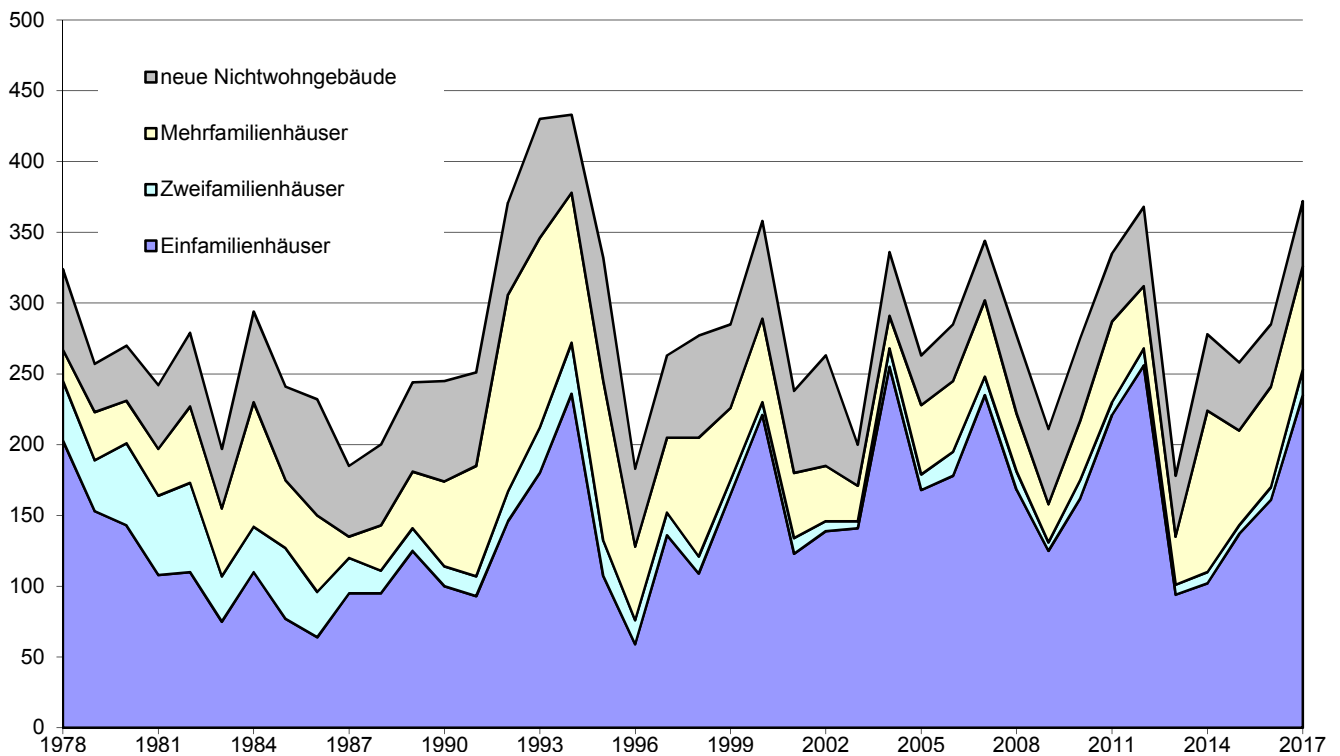



### 3.3 Gebäude-, Wohnungs- und Wohnraumbestand <sup>1)</sup>



J a h r	Wohnge- bäude 2)	Wohnungen in Wohn- und Nichtwohngebäuden						Wohn- räume insgesamt	
		ins- gesamt	davon mit ... Wohnräumen einschließlich Küchen						
			1 oder 2	3	4	5	6		7 o. mehr
1950 .....	7 857	25 769	.	.	.	.	.	.	
1961 <sup>3)</sup> ..	10 462	37 244	.	.	.	.	.	.	
1962 .....	10 961	39 157	.	.	.	.	.	135 347	
1963 .....	11 182	40 078	.	.	.	.	.	141 678	
1964 .....	11 376	40 994	.	.	.	.	.	145 470	
1965 .....	11 608	41 987	.	.	.	.	.	150 215	
1966 .....	11 747	43 163	8 630	13 924	11 995	5 452	1 900	1 262	154 928
1967 .....	11 962	44 519	8 912	14 182	12 466	5 685	1 981	1 293	159 811
1968 <sup>4)</sup> ..	11 689	42 274	5 976	13 556	13 117	5 861	2 101	1 663	159 211
1969 .....	12 043	44 318	6 235	13 850	13 966	6 320	2 203	1 744	167 391
1970 .....	12 157	45 368	6 458	14 137	14 275	6 475	2 236	1 787	171 065
1971 .....	12 435	46 811	6 888	14 436	14 570	6 696	2 354	1 867	176 034
1972 .....	12 713	48 079	7 151	14 724	14 953	6 893	2 439	1 919	180 622
1973 .....	12 950	50 262	7 931	15 067	15 501	7 203	2 586	1 974	187 714
1974 .....	13 152	51 342	8 252	15 279	15 785	7 367	2 640	2 019	191 435
1975 .....	13 288	52 495	8 807	15 400	16 009	7 506	2 720	2 053	194 766
1976 .....	13 373	52 801	8 892	15 448	16 084	7 542	2 764	2 071	195 897
1977 .....	14 188	54 451	9 071	15 726	16 465	7 811	3 086	2 292	203 465
1978 .....	14 448	54 969	9 113	15 820	16 559	7 982	3 153	2 342	205 936
1979 .....	14 701	55 583	9 217	15 903	16 691	8 093	3 271	2 408	208 819
1980 .....	14 911	56 173	9 291	15 996	16 868	8 202	3 350	2 466	211 352
1981 .....	15 083	56 687	9 385	16 034	17 040	8 304	3 424	2 500	213 524
1982 .....	15 281	57 489	9 597	16 198	17 220	8 402	3 525	2 547	216 508
1983 .....	15 410	58 417	10 120	16 325	17 373	8 454	3 575	2 570	218 896
1984 .....	15 614	59 768	10 746	16 690	17 535	8 536	3 648	2 613	222 644
1985 .....	15 770	60 670	11 194	16 873	17 652	8 606	3 695	2 650	225 115
1986 .....	15 899	61 321	11 401	17 014	17 824	8 667	3 746	2 669	227 289
1987 <sup>5)</sup> ..	15 787	61 111	11 305	15 735	17 797	9 255	3 838	3 181	229 277
1987 .....	15 875	61 274	11 322	15 759	17 812	9 296	3 874	3 211	230 081
1988 .....	16 003	61 810	11 398	15 943	17 958	9 343	3 929	3 239	232 114
1989 .....	16 164	62 498	11 507	16 185	18 096	9 438	3 993	3 279	234 730
1990 .....	16 324	63 291	11 772	16 399	18 249	9 526	4 035	3 310	237 290
1991 .....	16 492	64 286	12 090	16 737	18 458	9 609	4 052	3 340	240 298
1992 .....	16 775	66 063	12 725	17 238	18 827	9 770	4 111	3 392	245 652
1993 .....	17 106	67 867	13 362	17 823	19 144	9 861	4 211	3 466	251 165
1994 .....	17 453	69 375	13 856	18 283	19 397	9 999	4 295	3 545	256 045
1995 .....	17 680	70 944	14 684	18 697	19 587	10 064	4 323	3 589	259 969
1996 .....	17 793	71 647	14 795	19 013	19 749	10 107	4 364	3 619	262 482
1997 .....	17 974	72 250	14 872	19 142	19 975	10 164	4 440	3 657	264 913
1998 .....	18 152	73 078	15 049	19 409	20 217	10 228	4 477	3 698	267 854
1999 .....	18 351	73 722	15 106	19 600	20 383	10 332	4 560	3 741	270 581
2000 .....	18 625	74 446	15 141	19 757	20 577	10 463	4 688	3 820	274 016
2001 .....	18 787	74 990	15 166	19 919	20 735	10 559	4 745	3 866	276 381
2002 .....	18 954	75 717	15 251	20 209	20 885	10 640	4 829	3 903	279 114
2003 .....	19 116	76 134	15 247	20 309	21 016	10 709	4 892	3 961	281 134
2004 .....	19 401	76 587	15 207	20 399	21 108	10 823	5 013	4 037	283 672
2005 .....	19 629	77 344	15 300	20 626	21 299	10 949	5 089	4 081	286 737
2006 .....	19 853	78 207	15 569	20 785	21 464	11 099	5 148	4 142	289 813
2007 .....	20 145	79 404	15 982	21 032	21 685	11 240	5 252	4 213	293 856
2008 .....	20 356	80 370	16 378	21 237	21 845	11 289	5 335	4 286	296 976
2009 .....	20 503	80 732	16 357	21 367	21 937	11 336	5 387	4 348	298 788
2010 .....	20 724	81 797	16 833	21 510	22 144	11 418	5 467	4 425	302 144
2011 .....	20 997	83 063	17 495	21 672	22 371	11 460	5 555	4 510	305 806
2012 .....	21 299	83 827	17 675	21 796	22 528	11 545	5 692	4 591	308 914
2013 .....	21 430	84 358	17 887	21 881	22 657	11 570	5 746	4 617	310 768
2014 .....	21 645	85 902	18 475	22 323	22 955	11 702	5 799	4 648	315 472
2015 .....	21 833	87 152	19 056	22 655	23 108	11 779	5 857	4 697	319 031
2016 .....	22 066	88 423	19 626	22 927	23 309	11 892	5 937	4 732	322 793
2017 .....	22 393	89 637	20 058	23 221	23 489	12 035	6 029	4 805	326 855

<sup>1)</sup> zum jeweiligen Gebietsstand

<sup>4)</sup> am 24.10. (Gebäude- und Wohnungszählung)

<sup>2)</sup> reine Wohngebäude

<sup>5)</sup> am 25.05. (Gebäude- und Wohnungszählung)

<sup>3)</sup> am 06.06. (Gebäude- und Wohnungszählung)

Quelle: Bayerisches Landesamt für Statistik; Bautätigkeitsstatistik der Stadt Regensburg - seit 1988 Fortschreibung des Bestands der Gebäude- und Wohnungszählung von 1987 (Bewegungsdaten)

### 3.4 Bauvorhaben (erteilte Baugenehmigungen) für neue Wohn- und Nichtwohngebäude sowie Baumaßnahmen an bestehenden Gebäuden

J a h r	neue Wohngebäude				neue Nichtwohngebäude				Baumaßnahmen an bestehenden Gebäuden			Veränderung der Zahl der Wohnungen insgesamt		
	Ge- bäude	Woh- nungen	Raum- inhalt in 1 000 m <sup>3</sup>	Ver- anschl. Bau- kosten in € je m <sup>3</sup>	Ge- bäude	Woh- nungen	Raum- inhalt in 1 000 m <sup>3</sup>	Ver- anschl. Bau- kosten in € je m <sup>3</sup>	Wohn- und Nicht- wohn- gebäude	Veränder- ung der Zahl der Woh- nungen	Ver- anschl. Bau- kosten in 1 000 €			
1977 .....	210	400	240	.	57	5	454	.	.	+	33	.	+	438
1978 .....	247	592	306	.	51	22	406	.	.	+	49	.	+	663
1979 .....	281	739	395	127	49	10	401	72	25	+	2	.	+	751
1980 .....	225	416	269	127	40	6	413	109	59	+	34	3 259	+	456
1981 .....	221	618	313	134	52	6	268	87	84	+	60	.	+	684
1982 .....	158	997	329	156	54	10	436	85	54	+	29	5 743	+	1 036
1983 .....	178	987	330	163	50	5	309	93	73	+	96	8 452	+	1 088
1984 .....	232	1 580	509	162	79	41	2 710	67	81	+	107	17 721	+	1 728
1985 .....	197	758	282	172	86	22	683	95	62	+	188	27 363	+	968
1986 .....	152	444	213	173	70	17	652	121	59	+	21	9 803	+	482
1987 .....	156	559	250	169	63	9	781	158	67	+	59	20 451	+	627
1988 .....	143	302	181	183	65	32	1 401	78	61	+	38	25 691	+	372
1989 .....	183	713	283	177	85	36	960	105	80	+	51	11 828	+	800
1990 .....	256	1 233	444	183	80	17	734	132	140	+	180	33 592	+	1 430
1991 .....	353	1 644	582	199	77	19	736	167	138	+	234	33 635	+	1 897
1992 .....	380	1 774	601	216	86	72	993	161	150	+	171	37 549	+	2 017
1993 .....	361	1 519	571	221	74	9	520	154	150	+	216	32 036	+	1 744
1994 .....	256	1 398	470	223	89	16	1 106	157	145	+	168	39 375	+	1 582
1995 .....	185	921	336	240	57	10	898	147	129	+	142	61 436	+	1 073
1996 .....	152	388	202	223	42	1	1 070	103	111	+	26	26 335	+	415
1997 .....	248	848	335	238	87	33	915	136	151	+	106	92 975	+	987
1998 .....	291	819	370	214	86	2	576	134	154	+	44	48 074	+	865
1999 .....	298	760	404	231	84	2	929	136	118	+	98	37 743	+	860
2000 .....	187	792	344	217	72	6	859	138	126	+	89	70 099	+	887
2001 .....	249	710	351	223	84	18	775	162	135	+	76	85 789	+	804
2002 .....	125	376	206	225	51	9	1 743	98	103	+	67	38 483	+	452
2003 .....	320	662	368	217	42	2	386	199	122	+	68	41 065	+	732
2004 .....	250	845	320	226	55	-	962	89	131	+	210	39 987	+	1 055
2005 .....	358	1 098	506	335	46	1	658	149	102	+	150	52 028	+	1 249
2006 .....	292	1 133	441	219	58	6	1 304	77	108	+	93	32 860	+	1 232
2007 .....	271	947	369	235	63	4	1 175	93	130	+	55	41 752	+	1 006
2008 .....	241	867	396	236	65	-	812	87	142	+	148	46 502	+	1 015
2009 .....	214	893	381	236	47	-	969	90	177	+	87	42 149	+	980
2010 .....	338	1 089	426	216	57	4	399	215	181	+	53	48 130	+	1 146
2011 .....	373	1 337	545	256	76	20	1 111	135	142	+	120	54 783	+	1 477
2012 .....	176	1 254	529	251	51	60	1 748	88	130	+	26	70 308	+	1 340
2013 .....	279	1 550	613	283	58	25	863	167	137	+	116	71 038	+	1 691
2014 .....	247	1 272	482	313	57	2	900	196	132	+	56	81 189	+	1 330
2015 .....	366	1 370	574	369	56	-	786	225	115	+	128	40 842	+	1 498
2016 .....	292	1 601	752	319	63	-	635	260	207	+	176	123 116	+	1 777
2017 .....	286	1 094	481	393	34	-	1 002	140	147	+	125	73 300	+	1 219

Quelle: Bayerisches Landesamt für Statistik; ab 1995 Bautätigkeitsstatistik der Stadt Regensburg

### 3.5 Baugenehmigungen im Wohn- und Nichtwohnbau nach Gebäudearten

J a h r	Wohnbau				Baumaßnahmen an best. Wohngebäuden	Nichtwohnbau						Baumaßnahmen an best. Nichtwohngebäuden
	insgesamt	Ein-	Zwei-	Mehr- <sup>1)</sup>		insgesamt	Anstaltsgebäude	Bürogebäude	Landw.	Gewerbl.	Sonst. Nichtwohngebäude	
		Familienhäuser							Betriebsgebäude			
<b>Gebäude</b>												
2013 .....	279	172	6	101	111	58	1	7	1	38	11	26
2014 .....	247	168	3	76	98	57	3	9	1	36	8	34
2015 .....	366	261	14	91	98	56	3	7	4	33	9	17
2016 .....	292	170	22	100	121	63	1	6	-	22	34	86
2017 .....	286	182	13	91	85	34	1	5	-	21	7	62
<b>Wohnungen</b>												
2013 .....	1 550	172	12	1 366	104	25	-	1	-	23	1	12
2014 .....	1 272	168	6	1 098	58	2	2	-	-	-	-	2
2015 .....	1 370	261	28	1 081	143	-	-	-	-	-	-	15
2016 .....	1 601	170	44	1 387	170	-	-	-	-	-	-	6
2017 .....	1 094	182	26	886	156	-	-	-	-	-	-	31
<b>Wohnfläche ( in 100 m<sup>2</sup> )</b>												
2013 .....	1 185	255	13	917	115	16	-	1	-	13	2	5
2014 .....	920	265	7	648	68	16	16	-	-	-	-	13
2015 .....	1 130	365	27	738	106	-	-	-	-	-	-	16
2016 .....	1 452	245	54	1 153	105	-	-	-	-	-	-	7
2017 .....	947	266	26	655	116	-	-	-	-	-	-	6
<b>Nutzfläche ( in 100 m<sup>2</sup> )</b>												
2013 .....	4	-	2	3	- 53	1 134	10	83	2	829	209	41
2014 .....	35	4	-	31	- 21	1 139	76	169	4	645	245	126
2015 .....	99	26	1	71	- 60	1 094	92	169	23	699	111	86
2016 .....	208	63	23	122	- 26	1 075	10	203	-	489	373	264
2017 .....	187	76	5	106	- 19	1 556	20	195	-	674	667	37
<b>Rauminhalt ( in 1 000 m<sup>3</sup> )</b>												
2013 .....	613	129	12	471	.	863	4	65	1	642	151	.
2014 .....	482	143	3	336	.	900	47	138	4	599	113	.
2015 .....	574	188	13	373	.	786	79	73	16	498	119	.
2016 .....	752	131	31	590	.	635	6	129	-	286	214	.
2017 .....	481	145	14	322	.	1 002	8	116	-	284	594	.
<b>Veranschlagte Baukosten ( in 1 000 € )</b>												
2013 .....	173 707	36 965	2 514	134 228	35 272	144 250	2 500	14 020	130	72 499	55 101	35 766
2014 .....	150 725	44 477	922	105 326	21 848	176 546	24 150	30 883	215	62 635	58 663	59 341
2015 .....	211 911	62 569	4 279	145 063	27 269	176 535	42 903	21 696	1 639	51 521	58 776	13 573
2016 .....	239 739	42 922	9 411	187 406	27 472	165 092	2 800	26 962	-	71 222	64 108	95 644
2017 .....	189 196	48 886	5 500	134 810	31 113	139 839	2 951	6 967	-	78 072	51 849	42 187

<sup>1)</sup> einschließlich Wohnheime

Quelle: Bautätigkeitsstatistik der Stadt Regensburg

### 3.6 Baufertigstellungen von Wohngebäuden, Nichtwohngebäuden und von Baumaßnahmen an bestehenden Gebäuden



J a h r	neue Wohngebäude							neue Nichtwohngebäude				Bestehende Gebäude			Wohnungen ins- ge- sam
	Gebäude				Wohn- nungen	Raum- inhalt in 1 000 m <sup>3</sup>	Ver- anschl. Bau- kosten in € je m <sup>3</sup>	Ge- bäude	Woh- nungen	Raum- inhalt in 1 000 m <sup>3</sup>	Ver- anschl. Bau- kosten in € je m <sup>3</sup>	Wohn- und Nicht- wohn- gebäude	Woh- nungen	Ver- anschl. Bau- kosten in Mio. €	
	ins- ge- sam	Ein- familien- häuser	Zwei- familien- häuser	Mehr- familien- häuser <sup>1)</sup>											
1977 .....	186	135	33	18	383	212	114,7	37	19	329	95,2	34	23	5,5	425
1978 .....	267	203	42	22	502	291	116,7	57	10	378	79,7	33	31	4,0	543
1979 .....	223	153	36	34	514	270	119,1	34	9	342	99,3	20	29	4,6	552
1980 .....	231	143	58	30	578	309	123,3	39	33	273	59,0	37	24	3,0	635
1981 .....	197	108	56	33	535	284	129,6	45	9	313	107,4	56	36	4,9	580
1982 .....	227	110	63	54	796	360	132,7	52	10	390	86,4	66	42	7,0	848
1983 .....	155	75	32	48	929	283	148,8	42	9	339	84,2	54	51	3,7	989
1984 .....	230	110	32	88	1 328	452	161,6	64	10	491	101,7	73	72	6,7	1 410
1985 .....	175	77	50	48	753	270	167,5	66	11	458	100,5	58	182	12,2	946
1986 .....	150	64	32	54	666	242	170,1	82	11	2 637	56,7	57	41	8,8	718
1987 .....	135	95	25	15	406	186	168,7	50	4	425	95,7	59	19	22,8	429
1988 .....	143	95	16	32	528	236	168,0	57	9	473	141,2	46	39	6,7	576
1989 .....	181	125	16	40	562	259	174,9	63	45	610	112,7	71	53	10,4	660
1990 .....	174	100	14	60	688	273	181,7	71	7	1 356	89,0	76	52	26,5	747
1991 .....	185	93	14	78	838	318	184,4	66	40	1 200	117,7	93	151	20,3	1 029
1992 .....	306	146	21	139	1 584	538	201,8	65	43	579	159,7	137	197	31,1	1 824
1993 .....	346	180	32	134	1 630	569	203,5	84	10	719	158,0	125	195	24,1	1 835
1994 .....	378	236	36	106	1 389	541	222,3	55	12	541	121,8	154	184	31,2	1 585
1995 .....	245	107	25	113	1 501	457	238,1	87	18	993	191,9	101	84	27,7	1 603
1996 .....	128	59	17	52	618	229	224,7	55	6	691	144,7	108	108	28,8	732
1997 .....	205	136	16	53	580	263	226,7	58	3	1 252	105,5	119	89	48,7	672
1998 .....	205	109	12	84	842	310	234,9	72	26	585	137,9	99	60	40,4	928
1999 .....	226	165	10	51	633	285	219,0	59	8	665	128,5	124	64	41,1	705
2000 .....	289	221	9	59	747	357	216,0	69	3	453	152,2	115	27	37,2	777
2001 .....	180	123	11	46	495	239	216,9	58	1	1 093	137,9	118	104	87,7	600
2002 .....	185	139	7	39	687	353	224,8	78	19	1 126	122,7	83	18	28,1	724
2003 .....	171	141	5	25	392	222	227,7	29	1	450	166,1	103	57	45,5	450
2004 .....	291	255	13	23	477	290	219,4	45	6	1 176	98,1	111	62	56,7	545
2005 .....	228	168	11	49	627	298	219,2	35	-	410	183,4	95	117	34,2	744
2006 .....	245	178	17	50	848	323	216,0	40	-	660	118,1	83	58	23,9	906
2007 .....	302	235	13	54	1 064	450	345,0	42	1	887	75,3	100	150	40,9	1 215
2008 .....	222	168	13	41	895	341	224,1	55	1	759	106,2	119	116	49,2	1 012
2009 .....	158	125	6	27	393	203	243,8	53	2	568	101,9	151	- 8	48,2	387
2010 .....	217	162	13	42	961	369	252,9	58	-	1 379	101,3	132	104	39,3	1 065
2011 .....	287	221	9	57	1 178	445	239,3	48	-	530	165,9	166	115	43,5	1 293
2012 .....	312	256	12	44	948	426	232,7	56	3	422	152,1	112	39	23,9	990
2013 .....	135	94	7	34	454	206	265,7	43	32	432	190,1	106	55	35,2	541
2014 .....	224	102	8	114	1 456	561	269,1	54	70	1 459	103,9	126	55	65,0	1 581
2015 .....	210	137	6	67	1 246	441	289,3	48	1	1 331	103,8	99	91	66,7	1 338
2016 .....	241	161	9	71	1 236	463	339,2	44	5	727	215,2	119	47	57,6	1 288
2017 .....	326	235	18	73	1 083	524	319,0	46	-	535	290,7	121	138	89,0	1 221

<sup>1)</sup> einschließlich Wohnheime

Quelle: Bautätigkeitsstatistik der Stadt Regensburg

### 3.7 Zu- und Abgang sowie Bestand an Wohngebäuden, Wohnungen und Wohnräumen



J a h r	neue Wohngebäude	Wohnungen in Wohn- und Nichtwohngebäuden <sup>1)</sup>							Wohnräume
		insgesamt	davon mit ... Wohnräumen einschließlich Küchen						
			1 oder 2	3	4	5	6	7 o. mehr	
<b>Zugang (Baufertigstellungen)</b>									
2013 .....	138	541	212	87	130	29	55	28	1 904
2014 .....	226	1 581	599	450	306	140	53	33	4 836
2015 .....	209	1 338	597	358	164	101	58	60	3 870
2016 .....	241	1 288	572	278	205	116	80	37	3 829
2017 .....	330	1 221	435	294	183	144	92	73	4 085
<b>Abgang (Abbruch und Umbau)</b>									
2013 .....	7	10	-	2	1	4	1	2	50
2014 .....	11	37	11	8	8	8	-	2	132
2015 .....	21	88	16	26	11	24	-	11	311
2016 .....	8	17	2	6	4	3	-	2	67
2017 .....	3	7	3	-	3	1	-	-	23
<b>Reinzugang</b>									
2013 .....	131	531	212	85	129	25	54	26	1 854
2014 .....	215	1 544	588	442	298	132	53	31	4 704
2015 .....	188	1 250	581	332	153	77	58	49	3 559
2016 .....	233	1 271	570	272	201	113	80	35	3 762
2017 .....	327	1 214	432	294	180	143	92	73	4 062
<b>Bestand am Jahresende <sup>2)</sup></b>									
2013 .....	21 430	84 358	17 887	21 881	22 657	11 570	5 746	4 617	310 768
2014 .....	21 645	85 902	18 475	22 323	22 955	11 702	5 799	4 648	315 472
2015 .....	21 833	87 152	19 056	22 655	23 108	11 779	5 857	4 697	319 031
2016 .....	22 066	88 423	19 626	22 927	23 309	11 892	5 937	4 732	322 793
2017 .....	22 393	89 637	20 058	23 221	23 489	12 035	6 029	4 805	326 855

<sup>1)</sup> einschließlich Baumaßnahmen an bestehenden Gebäuden

<sup>2)</sup> zum jeweiligen Gebietsstand

Quelle: Bautätigkeitsstatistik der Stadt Regensburg

### 3.8 Fertiggestellte neue Wohngebäude nach Bauherren



J a h r	ins- gesamt	Öffentliche Bauherren und Organisationen ohne Erwerbs- charakter	Unternehmen			Private Haushalte
			ins- gesamt	davon		
				Wohnungs- unternehmen	Sonstige Unternehmen	
<b>Wohngebäude</b>						
2013 .....	135	1	66	64	2	68
2014 .....	224	-	143	137	6	81
2015 .....	210	-	114	112	2	96
2016 .....	241	3	164	160	4	74
2017 .....	326	13	230	228	2	83
<b>Wohnungen</b>						
2013 .....	454	1	342	340	2	111
2014 .....	1 456	-	1 255	1 235	20	201
2015 .....	1 246	-	1 095	1 083	12	151
2016 .....	1 236	66	1 001	945	56	169
2017 .....	1 083	106	850	848	2	127
<b>Wohnfläche ( in 100 m<sup>2</sup> )</b>						
2013 .....	397	0	261	258	3	135
2014 .....	1 071	-	864	843	21	207
2015 .....	842	-	661	653	8	182
2016 .....	896	42	675	623	52	179
2017 .....	1 027	80	789	783	6	159
<b>Rauminhalt ( in 1 000 m<sup>3</sup> )</b>						
2013 .....	206	0	124	122	2	81
2014 .....	561	-	442	431	10	120
2015 .....	441	-	331	327	5	109
2016 .....	463	17	347	324	23	99
2017 .....	524	42	386	383	3	95
<b>Veranschlagte Baukosten ( in 1 000 € )</b>						
2013 .....	54 827	405	31 577	31 091	486	22 845
2014 .....	150 852	-	116 477	112 609	3 868	34 375
2015 .....	127 482	-	96 078	94 868	1 210	31 404
2016 .....	157 065	10 877	116 044	105 544	10 500	30 144
2017 .....	167 026	15 615	120 143	119 199	944	31 268

Quelle: Bautätigkeitsstatistik der Stadt Regensburg

### 3.9 Baufertigstellungen im Wohn- und Nichtwohnbau nach Gebäudearten

J a h r	Wohnbau				Baumaßnahmen an best. Wohngebäuden	Nichtwohnbau						Baumaßnahmen an best. Nichtwohngebäuden
	insgesamt	Ein-	Zwei-	Mehr- <sup>1)</sup>		insgesamt	Anstaltsgebäude	Bürogebäude	Landw.	Gewerbl.	Sonst. Nichtwohngebäude	
		Familienhäuser							Betriebsgebäude			
<b>Gebäude</b>												
2013 .....	135	94	7	34	83	43	1	6	1	26	9	23
2014 .....	224	102	8	114	96	54	1	7	1	36	9	30
2015 .....	210	137	6	67	80	48	1	10	1	32	4	19
2016 .....	241	161	9	71	83	44	5	1	1	25	12	36
2017 .....	326	235	18	73	77	46	2	8	-	23	13	44
<b>Wohnungen</b>												
2013 .....	454	94	14	346	48	32	9	1	1	21	-	7
2014 .....	1 456	102	16	1 338	61	70	-	1	-	20	49	- 6
2015 .....	1 246	137	12	1 097	94	1	-	1	-	-	-	- 3
2016 .....	1 236	161	18	1 057	37	5	2	-	-	3	-	10
2017 .....	1 083	235	36	812	137	-	-	-	-	-	-	1
<b>Wohnfläche ( in 100 m<sup>2</sup> )</b>												
2013 .....	397	149	18	230	70	19	8	2	1	8	-	9
2014 .....	1 071	147	19	905	72	28	-	2	-	11	14	- 8
2015 .....	842	207	13	621	75	1	-	1	-	-	-	- 6
2016 .....	896	241	15	640	47	17	16	-	-	1	-	1
2017 .....	1 028	330	42	655	87	-	-	-	-	-	-	- 62
<b>Nutzfläche ( in 100 m<sup>2</sup> )</b>												
2013 .....	6	6	-	-	- 14	565	44	194	6	246	74	37
2014 .....	34	-	2	32	- 31	1 439	10	147	14	1 127	141	132
2015 .....	30	3	1	26	- 31	1 963	9	160	2	1 715	76	18
2016 .....	78	8	1	69	- 14	838	145	8	10	487	188	61
2017 .....	123	53	16	54	- 10	1 010	77	310	-	314	310	222
<b>Rauminhalt ( in 1 000 m<sup>3</sup> )</b>												
2013 .....	206	82	11	114	.	432	28	129	4	223	47	.
2014 .....	561	79	14	468	.	1 459	4	113	8	1 231	103	.
2015 .....	441	116	8	317	.	1 331	9	109	1	1 143	69	.
2016 .....	463	123	7	333	.	727	107	4	11	441	164	.
2017 .....	524	168	24	332	.	535	60	171	-	168	136	.
<b>Veranschlagte Baukosten ( in 1 000 € )</b>												
2013 .....	54 827	22 330	3 394	29 103	20 127	82 159	6 881	30 861	650	26 206	17 561	15 036
2014 .....	150 852	24 885	3 323	122 644	20 278	151 576	2 500	35 876	232	88 919	24 049	44 728
2015 .....	127 482	34 032	2 412	91 038	39 096	138 142	5 535	24 058	130	81 427	26 992	27 531
2016 .....	157 065	36 994	2 396	117 675	14 966	156 443	58 275	938	345	55 053	41 832	42 634
2017 .....	167 026	55 540	7 363	104 123	27 121	155 548	30 937	40 210	-	23 404	60 997	61 918

<sup>1)</sup> einschließlich Wohnheime

Quelle: Bautätigkeitsstatistik der Stadt Regensburg

## 3.10 Bauüberhang im Wohn- und Nichtwohnbau



J a h r	Errichtung neuer Gebäude								Bauüberhang incl. Baumaßnahmen an bestehenden Gebäuden	
	unter Dach (rohbaufertig)		noch nicht unter Dach		noch nicht begonnen		insgesamt		Ge- bäude	Wohn- ungen
	Ge- bäude	Wohn- ungen	Ge- bäude	Wohn- ungen	Ge- bäude	Wohn- ungen	Ge- bäude	Wohn- ungen		
1968 .....	195	809	39	279	81	443	315	1 531	.	.
1969 .....	120	903	83	282	107	553	310	1 738	.	.
1970 .....	258	1 125	101	515	151	568	510	2 208	.	.
1971 .....	279	1 252	70	625	64	286	413	2 163	.	.
1972 .....	294	1 977	50	396	78	669	422	3 042	.	.
1973 .....	265	1 748	27	201	53	516	345	2 465	.	.
1974 .....	148	1 034	45	109	60	491	253	1 634	.	.
1975 .....	96	322	49	76	59	456	204	854	.	.
1976 .....	122	827	56	78	30	240	208	1 145	.	.
1977 .....	154	332	97	149	29	227	280	708	.	.
1978 .....	155	346	60	220	44	232	259	798	.	.
1979 .....	189	381	76	123	114	473	379	977	422	1 005
1980 .....	222	467	78	158	64	68	364	693	427	731
1981 .....	243	379	51	209	86	186	380	774	459	831
1982 .....	198	376	32	220	75	360	305	956	371	1 001
1983 .....	163	688	67	358	91	148	321	1 194	402	1 285
1984 .....	144	343	50	562	114	528	308	1 433	390	1 541
1985 .....	162	720	33	120	144	576	339	1 416	420	1 518
1986 .....	117	386	55	207	152	591	324	1 184	400	1 257
1987 .....	149	492	49	222	124	570	322	1 284	401	1 393
1988 .....	155	512	61	140	91	252	307	904	391	1 001
1989 .....	145	457	79	353	84	147	308	957	401	1 048
1990 .....	161	468	96	598	114	259	371	1 325	523	1 540
1991 .....	237	769	151	473	137	839	525	2 081	715	2 373
1992 .....	335	1 097	98	589	164	524	597	2 210	793	2 451
1993 .....	303	904	148	869	128	240	579	2 013	784	2 276
1994 .....	274	1 364	43	156	140	469	457	1 989	644	2 213
1995 .....	170	551	48	176	133	682	351	1 409	552	1 646
1996 .....	176	344	44	239	129	527	349	1 110	536	1 254
1997 .....	151	673	67	197	136	393	354	1 263	552	1 416
1998 .....	191	630	26	108	217	477	434	1 215	666	1 345
1999 .....	221	762	39	152	248	321	508	1 235	718	1 380
2000 .....	195	589	55	244	141	218	391	1 051	598	1 254
2001 .....	179	653	58	146	227	340	464	1 139	672	1 270
2002 .....	132	237	26	90	182	331	340	658	547	855
2003 .....	226	422	18	107	221	368	465	897	675	1 068
2004 .....	215	497	30	203	157	521	402	1 221	617	1 447
2005 .....	247	783	60	220	211	554	518	1 557	730	1 807
2006 .....	357	871	43	256	161	329	561	1 456	791	1 827
2007 .....	272	760	69	345	165	275	506	1 380	755	1 614
2008 .....	230	455	73	204	138	441	441	1 100	705	1 392
2009 .....	238	881	57	188	169	477	464	1 546	743	1 852
2010 .....	251	700	137	598	169	302	557	1 600	869	1 851
2011 .....	369	713	43	252	200	587	612	1 552	893	1 773
2012 .....	222	633	78	423	151	841	451	1 897	745	2 094
2013 .....	336	1 912	52	534	208	425	596	2 871	907	3 084
2014 .....	308	1 295	95	577	188	576	591	2 448	901	2 665
2015 .....	308	1 210	107	429	298	600	713	2 239	986	2 471
2016 .....	427	1 059	139	625	181	920	747	2 604	1 068	2 893
2017 .....	278	934	102	736	166	636	546	2 306	879	2 582

Quelle: Bayerisches Landesamt für Statistik





# 4

## Wirtschaft

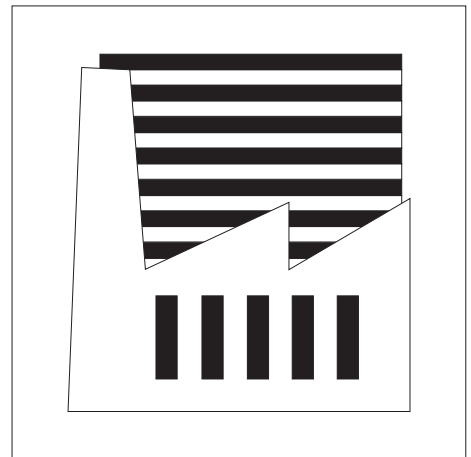



### **Arbeitsstunden (Bauhauptgewerbe)**

Alle auf Baustellen, Bauhöfen und Werkstätten im Bundesgebiet von den Beschäftigten tatsächlich geleisteten Stunden ohne diejenigen für Bürotätigkeit.

### **Arbeitsstunden (Verarbeitendes Gewerbe)**

Die Summe aller geleisteten Stunden der Beschäftigten unter Einbeziehung von Überstunden, Sonn- und Feiertagsstunden und dgl. Unberücksichtigt bleiben ausgefallene oder versäumte Arbeitsstunden, auch wenn sie bezahlt werden.

### **Auftragseingang (Bauhauptgewerbe)**

Die im abgelaufenen Kalendermonat bzw. Kalenderjahr neu eingegangenen und vom Betrieb fest akzeptierten Bauaufträge entsprechend der Verdingungsordnung für Bauleistungen (VOB).

### **Bauhauptgewerbe**

Zum Bauhauptgewerbe gehören gemäß dem Gesetz über die Statistik im Produzierenden Gewerbe (ProdGewStatG) die Gruppen "Vorbereitende Baustellenarbeiten" und "Hoch- und Tiefbau". Die Statistik des Bauhauptgewerbes enthält aggregierte Ergebnisse dieser beiden Gruppen für Betriebe mit 20 oder mehr Beschäftigten sowie auf alle Betriebe dieser Gruppen hochgerechnete Ergebnisse.

### **Beschäftigte (Verarbeitendes Gewerbe)**

Alle im Betrieb tätigen Personen, wie tätige Inhaber und Mitinhaber, alle in einem arbeitsrechtlichen Verhältnis stehenden Personen, ferner unbezahlt mithelfende Familienangehörige, soweit sie mindestens ein Drittel der üblichen Arbeitszeit tätig sind.

### **Betriebe (Bauhauptgewerbe)**

Örtlich getrennte Niederlassungen von Unternehmen. Dazu gehören Haupt- und selbständige Zweigniederlassungen sowie Arbeitsgemeinschaften (Argen), außerdem Einbetriebsunternehmen.

### **Betriebe (Verarbeitendes Gewerbe)**

Örtlich getrennte Niederlassungen von Unternehmen. Hierzu zählen örtlich getrennte Produktions-, Verwaltungs- und Hilfsbetriebe (z. B. Montage, Reparaturen) und mit dem Betrieb örtlich verbundene oder in dessen Nähe liegende Verwaltungs- und Hilfsbetriebsteile.

### **Bruttoinlandsprodukt (BIP)**

Das BIP misst die gesamte Produktion von Waren und Dienstleistungen im Inland nach Abzug der (in diese Produktion einfließenden) Vorleistungen und stellt demzufolge einen gesamtwirtschaftlichen Produktionsindikator dar, der die in einer bestimmten Periode erbrachte wirtschaftliche Gesamtleistung zum Ausdruck bringt. Die Bewertung erfolgt

zu Marktpreisen, so dass im BIP Produktions- und Importabgaben enthalten und Subventionen nicht enthalten sind.

### **Bruttolohn-, Bruttogehaltssumme (Verarbeitendes Gewerbe)**

Die Bruttobezüge der Arbeiter (einschließlich der gewerblichen Auszubildenden) und Angestellten (einschließlich der leitenden Angestellten, kfm. und technischen Auszubildenden). Enthalten sind alle Arten von Zuschlägen (z. B. Akkord- oder Schichtarbeit), Vergütungen und Gratifikationen. Nicht enthalten sind die Pflichtbeiträge des Arbeitgebers zur Sozialversicherung sowie andere Aufwendungen, die kein Arbeitseinkommen darstellen (z. B. Kantinenzuschuss).

### **Bruttowertschöpfung (BWS)**

Die BWS ergibt sich als Differenz aus den Produktionswerten und den Vorleistungen in den einzelnen Wirtschaftsbereichen; sie umfasst – wie das Bruttoinlandsprodukt – also jeweils nur den im Produktionsprozess geschaffenen Mehrwert. Die BWS ist bewertet zu Herstellungspreisen. Damit sind in der Bruttowertschöpfung zwar die empfangenen Gütersubventionen berücksichtigt, nicht jedoch die auf die Güter zu zahlenden Steuern (Gütersteuern als Teil der Produktionsabgaben).

### **Umsatz (Bauhauptgewerbe)**

Als Umsatz gelten die dem Finanzamt für die Umsatzsteuer zu meldenden steuerbaren Beträge im Bundesgebiet einschließlich dem Umsatz aus Nachunternehmertätigkeit und der Vergabe von Teilleistungen an Nachunternehmer. Zum Umsatz zählen auch Anzahlungen für Teilleistungen oder Vorauszahlungen vor Ausführung der entsprechenden Lieferung oder Leistungen ab 5 000 €. Der Gesamtumsatz enthält außerdem den baugewerblichen Umsatz (Umsatz aus Bauleistungen), die Handels- und sonstigen Umsätze.

### **Umsatz (Verarbeitendes Gewerbe)**

Alle in Rechnung gestellten Lieferungen und Leistungen (einschließlich Reparaturen, Lohnarbeiten, Montagen und Lohnveredelungsarbeiten) ohne Rücksicht auf den Zeitpunkt der Lieferung. Angegeben sind die Rechnungsendbeträge (Fakturenwerte) ohne die in Rechnung gestellte Mehrwertsteuer, jedoch einschließlich der darin enthaltenen Verbrauchsteuern sowie der Kosten für Fracht, Verpackung, Porto usw., auch wenn diese gesondert berechnet werden.

### **Verarbeitendes Gewerbe**

Das Verarbeitende Gewerbe einschließlich Bergbau und Gewinnung von Steinen und Erden erfasst alle Produktionsbetriebe der Industrie und des verarbeitenden Handwerks von Unternehmen mit 20 und mehr Beschäftigten. Grundlage für die Zuordnung der Betriebe ist die "Klassifikation der Wirtschaftszweige", Ausgabe 2008 (WZ 2008), basierend auf der Systematik der Wirtschaftszweige der Europäischen Gemeinschaft (NACE Rev.2).

### 4.1 Verarbeitendes Gewerbe in den Jahren 1978 bis 2017

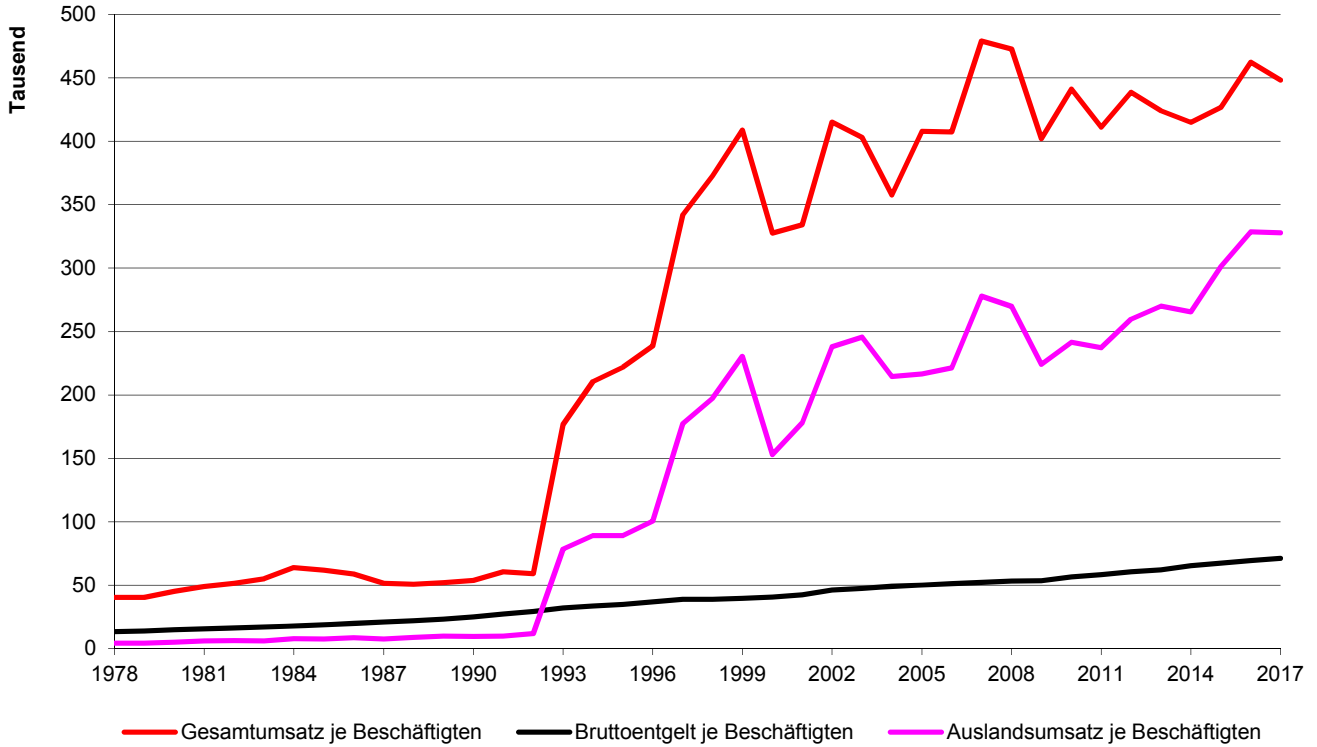

### 4.2 Beschäftigte im Verarbeitenden Gewerbe nach Monaten im Jahr 2017 und im Durchschnitt der Jahre 2007 bis 2016

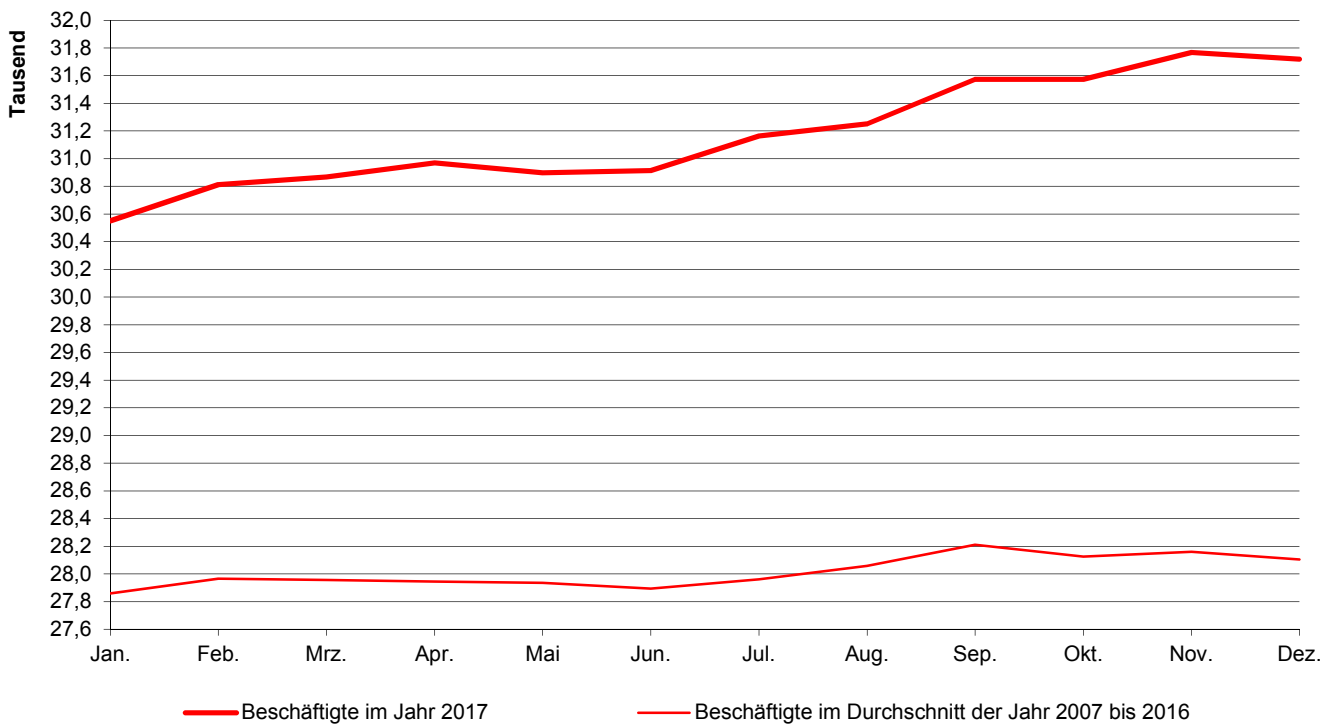

### 4.3 Bruttoinlandsprodukt - Indizes für die Jahre 1991 bis 2016 (1991 = 100)

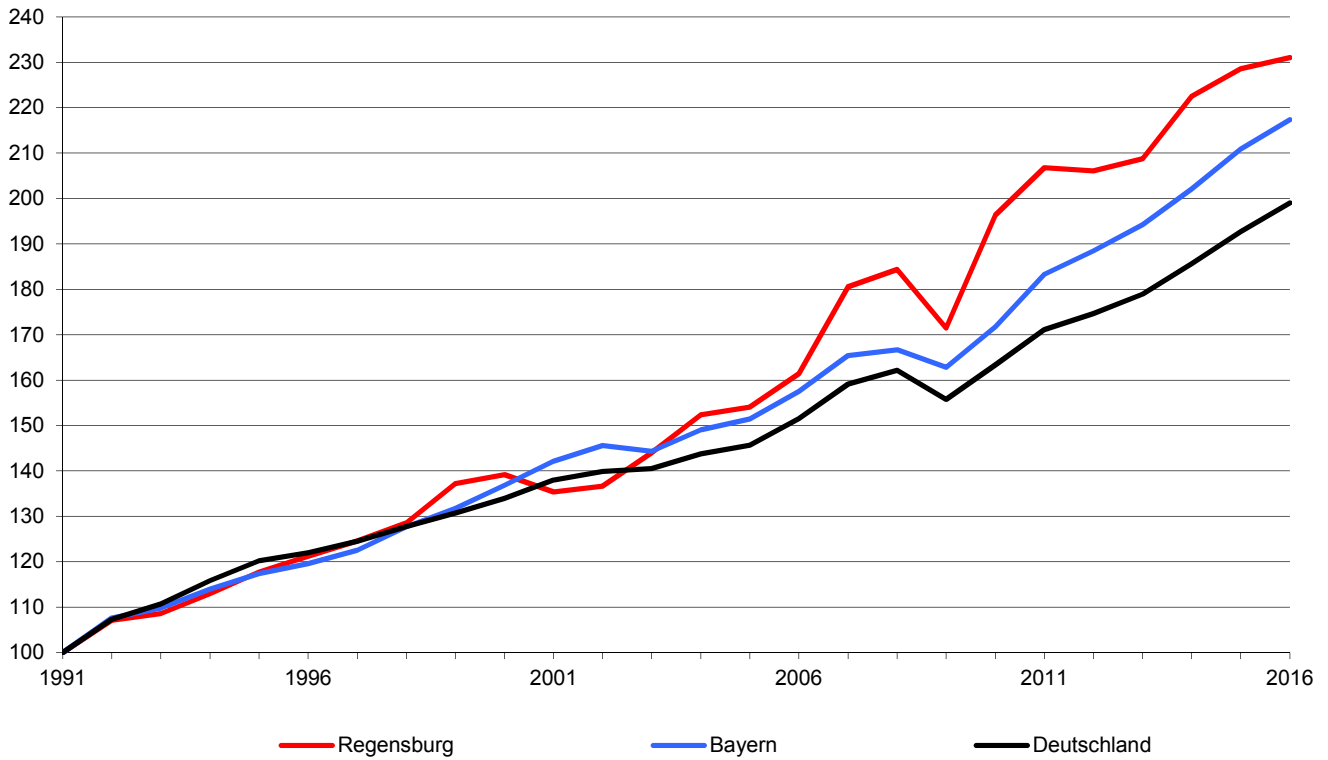

### 4.4 Insolvenzverfahren in den Jahren 1977 bis 2017

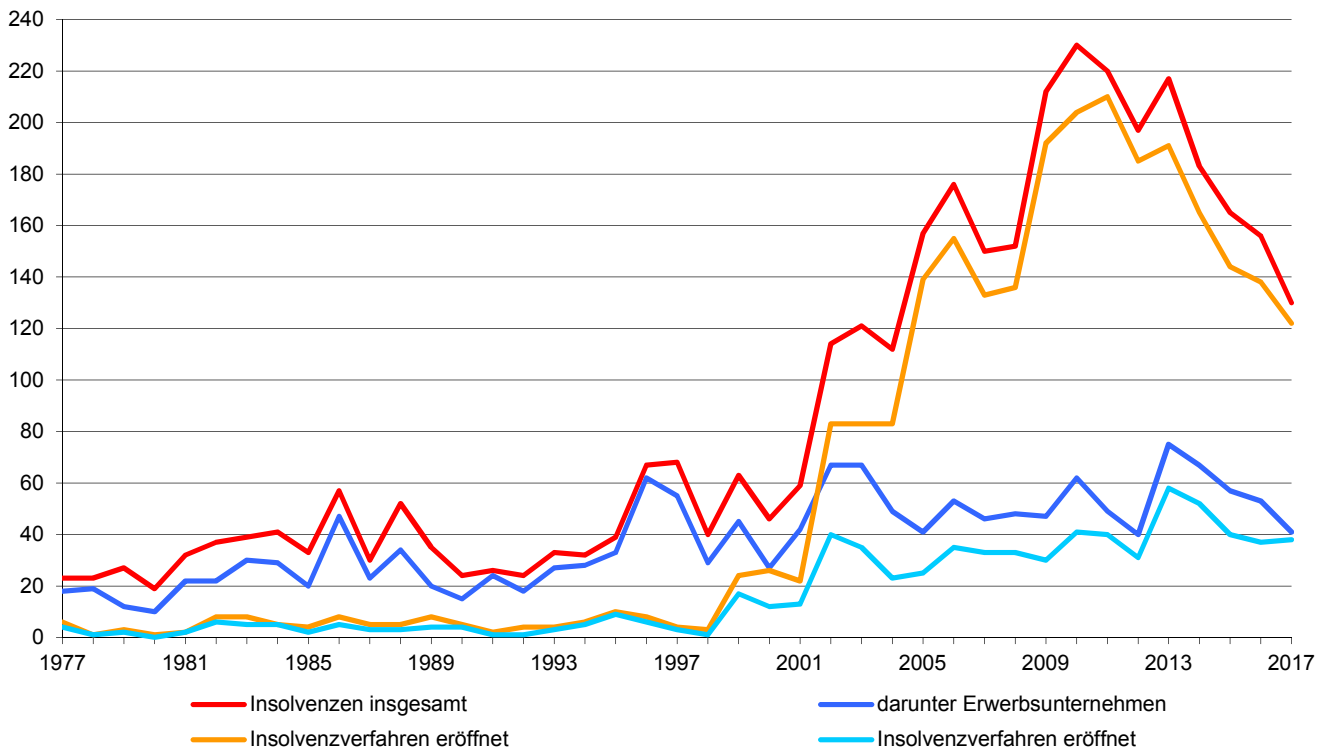

## 4.5 Betriebe im Verarbeitenden Gewerbe <sup>1)</sup>



Wirtschaftsgliederung	Betriebe (im Jahresdurchschnitt)				
	2013	2014	2015	2016	2017
Betriebe insgesamt .....	68	66	66	68	68
davon					
Herstellung von Nahrungs- u. Futtermitteln .....	11	10	9	9	9
Getränkeherstellung .....	1	1	1	1	1
Herst. v. Druckerzeugn., Vervielfält. v. Ton-, Bild-, Datenträger ..	8	8	7	7	7
Herstellung von chemischen Erzeugnissen .....	1	1	1	1	1
Herstellung von pharmazeutischen Erzeugnissen .....	1	1	1	1	1
Herstellung von Gummi- und Kunststoffwaren .....	2	2	2	3	3
Herst. v. Glaswaren, Keramik, Verarb. v. Steinen u. Erden .....	7	7	7	6	6
Metallerzeugung und -bearbeitung .....	1	1	1	1	1
Herstellung von Metallerzeugnissen .....	7	6	6	7	6
Herstellung von DV-Geräten, elektron. und opt. Erzeugnissen ....	4	5	6	6	6
Herstellung von elektr. Ausrüstungen .....	8	8	8	9	8
Maschinenbau .....	7	7	7	7	7
Herstellung von Kraftwagen und Kraftwagenteilen .....	3	3	3	3	4
Sonstiger Fahrzeugbau .....	-	-	1	1	1
Herstellung von Möbeln .....	1	-	-	-	-
Herstellung von sonstigen Waren .....	2	2	2	2	2
Reparatur und Instandhaltung v. Maschinen und Ausrüstungen ...	4	4	4	4	5

<sup>1)</sup> Betriebe von Unternehmen mit 20 und mehr Beschäftigten

Quelle: Bayerisches Landesamt für Statistik

## 4.6 Beschäftigte im Verarbeitenden Gewerbe <sup>1)</sup>



Wirtschaftsgliederung	Beschäftigte				
	2013	2014	2015	2016	2017
Beschäftigte insgesamt .....	28 975	29 577	30 505	31 327	32 262
darunter					
Herstellung von Nahrungs- u. Futtermitteln .....	859	865	816	851	853
Getränkeherstellung .....	.	.	.	.	.
Herst. v. Druckerzeugn., Vervielfält. v. Ton-, Bild-, Datenträger ..	512	497	492	518	523
Herstellung von chemischen Erzeugnissen .....	.	.	.	.	.
Herstellung von pharmazeutischen Erzeugnissen .....	.	.	.	.	.
Herstellung von Gummi- und Kunststoffwaren .....	.	.	.	160	153
Herst. v. Glaswaren, Keramik, Verarb. v. Steinen u. Erden .....	259	255	247	240	204
Metallerzeugung und -bearbeitung .....	.	.	.	.	.
Herstellung von Metallerzeugnissen .....	591	536	526	551	530
Herstellung von DV-Geräten, elektron. und opt. Erzeugnissen ....	.	.	.	5 174	5 666
Herstellung von elektr. Ausrüstungen .....	11 449	11 680	11 856	12 172	12 449
Maschinenbau .....	332	345	339	360	409
Herstellung von Kraftwagen und Kraftwagenteilen .....	.	.	.	.	.
Sonstiger Fahrzeugbau .....	-	-	.	.	.
Herstellung von Möbeln .....	.	-	-	-	-
Herstellung von sonstigen Waren .....	.	.	.	.	.
Reparatur und Instandhaltung v. Maschinen und Ausrüstungen ..	444	428	438	434	460

<sup>1)</sup> Betriebe von Unternehmen mit 20 und mehr Beschäftigten; Beschäftigte zum 30.09. des jeweiligen Jahres  
Quelle: Bayerisches Landesamt für Statistik

## 4.7 Bruttoentgelte im Verarbeitenden Gewerbe <sup>1)</sup>



Wirtschaftsgliederung	Bruttoentgelte in 1 000 €				
	2013	2014	2015	2016	2017
Bruttoentgelte insgesamt .....	1 800 598	1 934 510	2 054 832	2 174 986	2 296 236
darunter					
Herstellung von Nahrungs- u. Futtermitteln .....	23 439	24 334	24 046	25 610	26 176
Getränkeherstellung .....	.	.	.	.	.
Herst. v. Druckerzeugn., Vervielfält. v. Ton-, Bild-, Datenträger ..	20 276	19 783	19 818	20 579	21 195
Herstellung von chemischen Erzeugnissen .....	.	.	.	.	.
Herstellung von pharmazeutischen Erzeugnissen .....	.	.	.	.	.
Herstellung von Gummi- und Kunststoffwaren .....	.	.	.	6 977	7 233
Herst. v. Glaswaren, Keramik, Verarb. v. Steinen u. Erden .....	9 844	10 070	9 705	10 353	9 109
Metallerzeugung und -bearbeitung .....	.	.	.	.	.
Herstellung von Metallerzeugnissen .....	21 798	19 052	21 091	22 398	20 441
Herstellung von DV-Geräten, elektron. und opt. Erzeugnissen ....	.	.	.	.	374 782
Herstellung von elektr. Ausrüstungen .....	776 773	828 442	870 220	920 983	984 984
Maschinenbau .....	11 725	13 192	13 800	15 328	17 164
Herstellung von Kraftwagen und Kraftwagenteilen .....	.	.	.	.	.
Sonstiger Fahrzeugbau .....	-	-	.	.	.
Herstellung von Möbeln .....	.	-	-	-	-
Herstellung von sonstigen Waren .....	.	.	.	.	.
Reparatur und Instandhaltung v. Maschinen und Ausrüstungen ..	23 002	22 262	22 607	22 947	24 693

<sup>1)</sup> Betriebe von Unternehmen mit 20 und mehr Beschäftigten

Quelle: Bayerisches Landesamt für Statistik



## 4.8 Gesamtumsatz im Verarbeitenden Gewerbe <sup>1)</sup>



Wirtschaftsgliederung	Gesamtumsatz (ohne MwSt.) in 1 000 €				
	2013	2014	2015	2016	2017
Umsatz insgesamt .....	12 285 875	12 274 054	13 022 867	14 483 667	14 463 957
darunter					
Herstellung von Nahrungs- u. Futtermitteln .....	366 345	360 513	316 057	308 094	330 491
Getränkeherstellung .....	.	.	.	.	.
Herst. v. Druckerzeugn., Vervielfält. v. Ton-, Bild-, Datenträger ..	138 209	144 855	140 135	143 754	148 231
Herstellung von chemischen Erzeugnissen .....	.	.	.	.	.
Herstellung von pharmazeutischen Erzeugnissen .....	.	.	.	.	.
Herstellung von Gummi- und Kunststoffwaren .....	.	.	.	.	.
Herst. v. Glaswaren, Keramik, Verarb. v. Steinen u. Erden .....	59 241	55 192	49 887	56 319	53 058
Metallerzeugung und -bearbeitung .....	.	.	.	.	.
Herstellung von Metallerzeugnissen .....	98 808	84 960	91 759	97 546	89 594
Herstellung von DV-Geräten, elektron. und opt. Erzeugnissen ....	.	.	.	.	.
Herstellung von elektr. Ausrüstungen .....	2 809 228	2 853 236	3 019 371	3 066 329	3 065 466
Maschinenbau .....	54 187	44 844	43 133	54 276	69 524
Herstellung von Kraftwagen und Kraftwagenteilen .....	.	.	.	.	.
Sonstiger Fahrzeugbau .....	.	.	.	.	.
Herstellung von Möbeln .....	.	.	.	.	.
Herstellung von sonstigen Waren .....	.	.	.	.	.
Reparatur und Instandhaltung v. Maschinen und Ausrüstungen ..	103 075	60 301	53 396	57 325	51 517

<sup>1)</sup> Betriebe von Unternehmen mit 20 und mehr Beschäftigten

Quelle: Bayerisches Landesamt für Statistik

## 4.9 Auslandsumsatz im Verarbeitenden Gewerbe <sup>1)</sup>



Wirtschaftsgliederung	Auslandsumsatz (ohne MwSt.) in 1 000 €				
	2013	2014	2015	2016	2017
Auslandsumsatz insgesamt .....	7 827 381	7 853 263	9 196 052	10 297 747	10 577 532
darunter					
Herstellung von Nahrungs- u. Futtermitteln .....	40 152	.	37 003	.	.
Getränkeherstellung .....	.	.	.	.	.
Herst. v. Druckerzeugn., Vervielfält. v. Ton-, Bild-, Datenträger ..	2 196	4 113	5 041	5 235	8 345
Herstellung von chemischen Erzeugnissen .....	.	.	.	.	.
Herstellung von pharmazeutischen Erzeugnissen .....	.	.	.	.	.
Herstellung von Gummi- und Kunststoffwaren .....	.	.	.	.	.
Herst. v. Glaswaren, Keramik, Verarb. v. Steinen u. Erden .....	5 601	5 401	4 267	6 084	.
Metallerzeugung und -bearbeitung .....	.	.	.	.	.
Herstellung von Metallerzeugnissen .....	.	.	.	.	.
Herstellung von DV-Geräten, elektron. und opt. Erzeugnissen ....	.	.	.	.	.
Herstellung von elektr. Ausrüstungen .....	1 846 035	1 847 135	2 052 599	2 105 139	2 234 451
Maschinenbau .....	23 007	22 902	23 146	27 280	41 586
Herstellung von Kraftwagen und Kraftwagenteilen .....	.	.	.	.	.
Sonstiger Fahrzeugbau .....	.	.	.	.	.
Herstellung von Möbeln .....	.	.	.	.	.
Herstellung von sonstigen Waren .....	.	.	.	.	.
Reparatur und Instandhaltung v. Maschinen und Ausrüstungen ..	.	.	.	.	.

<sup>1)</sup> Betriebe von Unternehmen mit 20 und mehr Beschäftigten

Quelle: Bayerisches Landesamt für Statistik

4.10 Bauhauptgewerbe <sup>1)</sup>

	2013	2014	2015	2016	2017
Betriebe <sup>2)</sup> .....	9	9	8	8	9
Beschäftigte <sup>2)</sup> .....	1 036	841	398	578	624
Bruttoentgelte (in 1 000 €) .....	37 708	37 480	18 553	28 441	30 570
Arbeitsstunden (in 1 000) .....	1 021	1 195	535	798	795
darunter im Wohnungsbau .....	98	102	114	118	.
im gewerbl. u. industr. Bau .....	225	254	278	317	.
davon Hochbau .....	92	215	209	257	.
Tiefbau .....	133	38	69	60	.
im öffentl. u. Verkehrsbau .....	698	839	143	363	.
Umsatz (in 1 000 €) .....	210 827	214 893	121 390	129 481	157 961
darunter aus Wohnungsbau .....	12 538	14 894	24 706	22 542	.
aus gewerbl. u. industr. Bau .....	64 990	72 206	79 754	72 386	.
davon Hochbau .....	34 823	66 947	64 681	61 406	.
Tiefbau .....	30 167	5 259	15 073	10 980	.
aus öffentl. u. Verkehrsbau .....	133 299	127 794	16 930	34 553	.
Auftragseingänge (in 1 000 €) .....	209 352	217 080	97 182	173 323	.
darunter aus Wohnungsbau .....	18 204	11 779	28 327	19 346	.
aus gewerbl. u. industr. Bau .....	66 238	76 472	54 024	121 649	.
davon Hochbau .....	56 542	71 899	47 066	113 372	.
Tiefbau .....	9 696	4 573	6 959	8 278	.
aus öffentl. u. Verkehrsbau .....	124 910	128 829	14 831	32 328	.
Beschäftigte je 1 000 Einwohner <sup>3)</sup> .....	7	5	3	4	4
Beschäftigte je Betrieb .....	115	93	50	72	69
Arbeitsstunden je Beschäftigten .....	986	1 421	1 344	1 381	1 274
Bruttoentgelt je Beschäftigten (in €) .....	36 398	44 566	46 616	49 206	48 990
Umsatz je Beschäftigten (in €) .....	203 501	255 521	305 000	224 016	253 143

<sup>1)</sup> Ergebnisse der Betriebe von Unternehmen mit 20 oder mehr Beschäftigten; einschließlich Arbeitsgemeinschaften, vorbereitende Baustellenarbeiten, Hoch- und Tiefbau nach der Wirtschaftszweigsystematik WZ 2008

<sup>2)</sup> im Jahresdurchschnitt

<sup>3)</sup> Gesamtbevölkerung (siehe Seite 56)

Quelle: Bayerisches Landesamt für Statistik - eigene Berechnungen

## 4.11 Verarbeitendes Gewerbe <sup>1)</sup> nach Monaten



Monat	Beschäftigte					Gesamtumsatz (in 1 000 €)				
	2013	2014	2015	2016	2017	2013	2014	2015	2016	2017
Januar .....	27 440	28 092	28 832	29 667	30 551	854 130	746 319	839 816	1 068 692	1 102 884
Februar .....	27 654	28 136	28 827	29 826	30 812	905 089	1 006 668	924 789	1 206 226	1 207 776
März .....	27 679	28 184	29 028	29 835	30 867	1 081 965	1 099 616	1 109 135	1 193 496	1 418 065
April .....	27 646	28 270	29 207	29 979	30 970	1 076 254	1 033 553	994 263	1 271 106	1 198 323
Mai .....	27 639	28 293	29 223	30 007	30 898	1 023 581	1 060 293	1 013 029	1 143 268	1 224 684
Juni .....	27 636	28 305	29 226	29 986	30 915	1 045 397	1 031 127	1 045 214	1 243 837	844 961
Juli .....	27 774	28 390	29 321	30 083	31 163	1 083 339	1 119 244	1 115 253	1 209 050	1 229 342
August .....	27 949	28 497	29 437	30 222	31 253	990 529	1 062 833	1 062 217	1 222 277	1 301 865
September .....	28 168	28 728	29 646	30 429	31 574	1 055 846	1 104 900	1 225 806	1 043 479	1 306 574
Oktober .....	28 130	28 683	29 559	30 438	31 573	1 107 940	1 065 351	1 188 236	1 219 099	1 213 929
November .....	28 293	28 771	29 469	30 525	31 767	1 039 324	1 009 820	1 254 107	1 280 896	1 292 307
Dezember .....	28 262	28 805	29 656	30 476	31 719	887 890	814 842	1 094 944	1 232 598	1 073 756

<sup>1)</sup> Betriebe mit 50 und mehr Tätigen Personen

Quelle: Bayerisches Landesamt für Statistik

## 4.12 Bauhauptgewerbe <sup>1)</sup> nach Monaten



Monat	Beschäftigte					Gesamtumsatz (in 1 000 €)				
	2013	2014	2015	2016	2017	2013	2014	2015	2016	2017
Januar .....	1 079	643	353	418	531	2 215	4 642	4 921	4 815	5 082
Februar .....	1 077	679	349	425	523	4 972	6 142	7 488	3 984	7 224
März .....	1 180	869	384	495	602	7 513	11 238	11 583	8 132	10 099
April .....	975	884	426	582	617	12 879	18 206	9 186	9 663	12 753
Mai .....	1 055	916	420	618	629	16 399	21 757	9 211	9 145	13 795
Juni .....	1 055	921	423	624	627	19 092	22 480	13 913	14 933	15 210
Juli .....	1 085	918	416	617	646	26 614	27 391	11 839	11 349	15 169
August .....	1 105	928	400	632	655	26 953	22 826	10 571	11 812	13 563
September .....	1 085	946	404	627	661	27 122	24 553	12 177	13 083	13 939
Oktober .....	1 017	811	402	631	672	32 231	22 337	11 129	14 938	14 776
November .....	895	804	403	642	692	19 822	16 842	9 137	15 904	21 601
Dezember .....	827	769	392	625	635	15 013	16 480	10 237	11 723	14 750

<sup>1)</sup> Ergebnisse der Betriebe von Unternehmen mit 20 oder mehr Beschäftigten; einschließlich Arbeitsgemeinschaften, vorbereitende Baustellenarbeiten, Hoch- und Tiefbau nach der Wirtschaftszweigsystematik WZ 2003 bzw. WZ 2008

Quelle: Bayerisches Landesamt für Statistik

## 4.13 Bruttoinlandsprodukt (BIP) und Bruttowertschöpfung (BWS) <sup>1)</sup>



	1980	1990	2000	2010	2016
<b>Bruttoinlandsprodukt <sup>2)</sup> in Mio. €</b>					
Deutschland .....	788 520	1 306 680	2 116 480	2 580 060	3 144 050
Bayern .....	135 799	239 352	358 740	450 203	569 810
Oberpfalz .....	10 152	18 182	26 537	34 569	43 179
Stadt Regensburg .....	2 567	4 803	7 349	10 368	12 200
1980 = 100 .....	100	187	286	404	475
Anteil an Bayern in % .....	1,9	2,0	2,0	2,3	2,1
Anteil am Regierungsbezirk in % .....	25,3	26,4	27,7	30,0	28,3
je Erwerbstätigen in € .....	26 589	42 223	56 556	75 604	78 332
je Einwohner <sup>3)</sup> in € .....	19 608	39 714	58 645	77 030	82 967
<b>Bruttowertschöpfung <sup>4)</sup> der Wirtschaftsbereiche insgesamt in Mio. €</b>	2 330	4 368	6 629	9 330	10 989
davon <b>Land- und Forstwirtschaft</b> .....	5	6	13	14	16
Anteil an BWS in % .....	0,2	0,1	0,2	0,2	0,1
Oberpfalz Anteil an BWS in % .....	5,3	3,2	2,1	1,2	1,2
Bayern insgesamt in % .....	3,3	1,9	1,2	0,8	0,7
<b>Produzierendes Gewerbe</b> .....	730	1 593	2 788	4 606	4 674
Anteil an BWS in % .....	31,3	36,5	42,1	49,4	42,5
Oberpfalz Anteil an BWS in % .....	40,6	40,5	39,4	41,7	40,8
Bayern insgesamt in % .....	40,2	38,2	31,9	33,3	34,0
darunter Verarbeitendes Gewerbe .....	.	.	2 365	4 230	4 260
Anteil an BWS in % .....	.	.	35,7	45,3	38,8
Oberpfalz Anteil an BWS in % .....	.	.	29,5	32,9	32,1
Bayern insgesamt in % .....	.	.	24,7	26,0	27,0
<b>Dienstleistungsbereiche</b> .....	1 595	2 769	3 828	4 709	6 299
Anteil an BWS in % .....	68,5	63,4	57,7	50,5	57,3
Oberpfalz Anteil an BWS in % .....	54,1	56,3	58,6	57,1	58,0
Bayern insgesamt in % .....	56,4	59,8	66,9	66,0	65,3

<sup>1)</sup> Ergebnisse nach dem revidierten Europäischen System Volkswirtschaftlicher Gesamtrechnungen (ESVG 1995)

<sup>2)</sup> das Bruttoinlandsprodukt ist derjenige Teil der wirtschaftl. Leistung einer Volkswirtschaft (Marktwert der Waren und Dienstleistungen), der während eines Beobachtungszeitraums innerhalb der Landesgrenzen erbracht wird, gleichgültig ob durch In- oder Ausländer erstellt

<sup>3)</sup> Bevölkerung am Ort der Hauptwohnung (siehe Seite 56)

<sup>4)</sup> die Bruttowertschöpfung der Wirtschaftsbereiche wird in der Regel durch Abzug der Vorleistungen von den Produktionswerten ermittelt

Quelle: Bayerisches Landesamt für Statistik

4.14 Gewerbean- und -abmeldungen <sup>1)</sup>

	2013	2014	2015	2016	2017
<b>Gewerbeanmeldungen</b> insgesamt .....	1 447	1 590	1 431	1 334	1 329
davon Land- und Forstwirtschaft, Fischerei .....	-	5	1	3	1
Bergbau und Gewinnung von Steinen und Erden .....	-	-	2	-	-
Verarbeitendes Gewerbe .....	57	63	71	82	77
Energieversorgung .....	21	27	16	14	10
Wasserversorgung, Abwasser- und Abfallentsorgung .....	-	1	-	-	2
Baugewerbe .....	188	235	125	78	114
Handel, Instandhaltung, Reparatur von Kfz. u. ä. ....	312	344	328	319	310
Verkehr und Lagerei .....	45	46	41	34	43
Gastgewerbe .....	110	91	103	120	109
Information und Kommunikation .....	79	82	93	75	64
Finanz- und Versicherungsdienstleistungen .....	39	46	39	33	47
Grundstücks- und Wohnungswesen .....	38	50	38	35	59
freiberufl., wissenschaftl. und techn. Dienstleistungen .....	189	210	190	176	140
sonstige wirtschaftliche Dienstleistungen .....	169	178	172	135	156
Erziehung und Unterricht .....	37	38	44	55	35
Gesundheits- und Sozialwesen .....	9	29	28	21	22
Kunst, Unterhaltung und Erholung .....	47	35	41	47	44
Öffentl. Verw., Verteidigung, Sozialvers., Sonst. Dienstleistungen ....	107	110	99	107	96
davon veranlasst durch Neuerrichtung <sup>2)</sup> .....	1 138	1 260	1 125	1 021	1 042
Übernahme <sup>3)</sup> .....	205	188	163	204	185
Zuzug .....	104	142	143	109	102
<b>Gewerbeabmeldungen</b> insgesamt .....	1 186	1 205	1 089	1 038	1 043
davon Land- und Forstwirtschaft, Fischerei .....	-	2	-	1	1
Bergbau und Gewinnung von Steinen und Erden .....	-	-	-	-	-
Verarbeitendes Gewerbe .....	39	39	41	38	50
Energieversorgung .....	18	19	24	15	7
Wasserversorgung, Abwasser- und Abfallentsorgung .....	1	1	2	2	2
Baugewerbe .....	164	210	123	85	79
Handel, Instandhaltung, Reparatur von Kfz. u. ä. ....	281	278	275	268	275
Verkehr und Lagerei .....	34	49	29	39	42
Gastgewerbe .....	99	109	98	108	104
Information und Kommunikation .....	64	55	62	77	52
Finanz- und Versicherungsdienstleistungen .....	53	45	45	27	44
Grundstücks- und Wohnungswesen .....	31	25	30	21	24
freiberufl., wissenschaftl. und techn. Dienstleistungen .....	111	107	111	89	114
sonstige wirtschaftliche Dienstleistungen .....	152	141	109	105	112
Erziehung und Unterricht .....	22	16	23	20	23
Gesundheits- und Sozialwesen .....	5	9	14	19	8
Kunst, Unterhaltung und Erholung .....	21	19	18	16	15
Öffentl. Verw., Verteidigung, Sozialvers., Sonst. Dienstleistungen ....	91	81	85	108	91
davon veranlasst durch Aufgabe <sup>4)</sup> .....	818	814	753	704	716
Übergabe <sup>5)</sup> .....	207	186	149	175	173
Fortzug .....	161	205	187	159	154

<sup>1)</sup> erfasst sind selbständige Gewerbebetriebe sowie Zweigniederlassungen und unselbständige Zweigstellen; nicht enthalten sind die An- und Abmeldungen von Automatenaufstellern und Reisegewerbe

<sup>2)</sup> Neugründung und Umwandlung ohne Zuzug aus dem Bereich einer anderen Gewerbeanmeldebehörde

<sup>3)</sup> beispielsweise durch Kauf, Gesellschaftereintritt, Rechtsformänderung

<sup>4)</sup> Vollständige Aufgabe und Umwandlung ohne Fortzug in den Bereich einer anderen Gewerbeanmeldebehörde

<sup>5)</sup> beispielsweise durch Verkauf, Gesellschafteraustritt, Rechtsformänderung

Quelle: Bayerisches Landesamt für Statistik

## 4.15 Insolvenzverfahren



	2013	2014	2015	2016	2017
<b>Insolvenzen</b> insgesamt .....	217	183	165	156	130
davon eröffnet .....	191	165	144	138	122
mangels Masse abgelehnt .....	20	17	17	16	5
Schuldenbereinigungsplan angenommen .....	6	1	4	2	3
davon Unternehmen .....	75	67	57	53	41
übrige Gemeinschuldner .....	142	116	108	103	89
darunter Verbraucher .....	119	93	93	94	68
ehemals selbständig Tätige <sup>1)</sup> .....	18	19	9	6	17
geschätzte Höhe der geltend gemachten Forderungen (in Mio. €) .....	51,24	27,17	47,85	27,46	32,46
<b>Betroffene Erwerbsunternehmen</b>					
insgesamt .....	75	67	57	53	41
davon eröffnet .....	58	52	40	37	38
mangels Masse abgelehnt .....	17	15	17	16	3
davon Verarbeitendes Gewerbe .....	2	3	2	4	5
Baugewerbe .....	10	5	2	5	4
Handel, Instandhaltung, Reparatur von Kfz. ....	15	9	11	7	3
Verkehr und Lagerei .....	6	3	7	3	8
Gastgewerbe .....	8	7	10	8	4
Information und Kommunikation .....	5	5	1	3	2
Dienstleistungen .....	26	32	20	20	11
übrige Wirtschaftsbereiche .....	3	3	4	3	4
darunter Einzelunternehmen .....	24	27	23	27	19
Personengesellschaften .....	7	7	9	1	2
darunter GmbH & Co. KG .....	5	4	7	1	-
GmbH .....	33	27	23	17	17
AG, KGaA .....	3	2	-	-	-
geschätzte Höhe der geltend gemachten Forderungen (in Mio. €) .....	39,19	21,30	30,23	21,74	27,67
<b>betroffene Arbeitnehmer</b> .....	284	288	275	97	325

<sup>1)</sup> mit Regel- oder Verbraucherinsolvenzverfahren

Quelle: Bayerisches Landesamt für Statistik

# 5

## Arbeitsmarkt

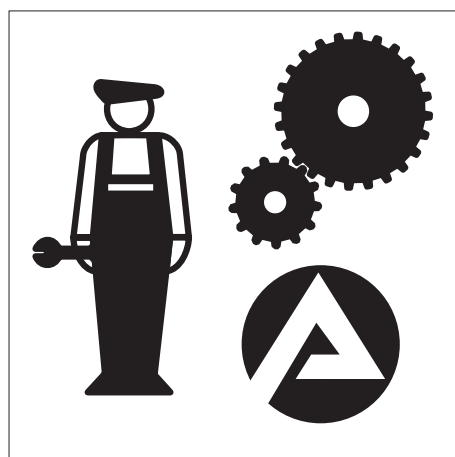





## Arbeitslose

sind Arbeitsuchende bis zur Vollendung des 65. Lebensjahres, die nicht oder weniger als 15 Stunden wöchentlich in einem Beschäftigungsverhältnis stehen, die nicht Schüler, Studenten oder Teilnehmer an Maßnahmen der beruflichen Weiterbildung, nicht arbeitsunfähig erkrankt, nicht Empfänger von Altersrente sind und für eine Arbeitsaufnahme sofort zur Verfügung stehen. Arbeitslose müssen sich bei ihrem zuständigen Arbeitsamt persönlich gemeldet haben. Teilnehmer an Maßnahmen der aktiven Arbeitsmarktpolitik gelten gemäß §16 Abs. 2 SGB III nicht als arbeitslos.

## Arbeitslosenquote

Je nach dem Kreis der Erwerbstätigen unterscheidet man die Arbeitslosenquote **bezogen auf die abhängigen zivilen** Erwerbspersonen (prozentualer Anteil der Arbeitslosen an den sozialversicherungspflichtig und geringfügig Beschäftigten, Beamten - ohne Soldaten - und Arbeitslosen) und der Arbeitslosenquote **bezogen auf alle zivilen** Erwerbspersonen (Anteil der Arbeitslosen an den abhängig zivilen Erwerbstätigen - siehe oben - sowie Selbständigen und mithelfenden Familienangehörigen). Die Arbeitslosenquote ist in beiden Fällen wohnortbezogen.

## Arbeitsortprinzip

Beschäftigte werden der Gemeinde zugeordnet, in der der Betrieb liegt, in dem sie beschäftigt sind.

## Arbeitsuchende

sind Personen, die das 15. Lebensjahr vollendet haben, in der Bundesrepublik wohnen, sich wegen der Vermittlung in ein Beschäftigungsverhältnis von mehr als 7 Kalendertagen im In- oder Ausland beim Arbeitsamt gemeldet haben und die die angestrebte Arbeitnehmertätigkeit ausüben können und dürfen.

## Bruttoverdienst

Alle Beträge, die dem Arbeitnehmer laufend (in jeder Abrechnungsperiode) vom Arbeitgeber gezahlt werden. Das sind der/das tarifliche oder frei vereinbarte Lohn/Gehalt einschließlich tariflicher und außertariflicher Leistungs-, Sozial- und sonstiger Zulagen und Zuschläge. Bei Angestellten, die neben einem festen Gehalt laufend eine Umsatzprovision beziehen, wird die im Berichtsmonat gezahlte Provision berücksichtigt. Nicht zum Bruttoverdienst rechnen alle Beträge, die nicht der Erhebungszeit zuzuschreiben sind (z. B. Nachzahlungen) sowie Spesenersatz, Trennungschädigungen, Auslösungen usw.. Nicht erfasst werden außerdem alle einmaligen Zahlungen, wie Gratifikationen, Jahresabschlussprämien, 13. Monatsgehalt, Gewinnbeteiligungen, zusätzliches Urlaubsgeld und unregelmäßig gezahlte vermögenswirksame Leistungen.

## Langzeitarbeitslose

sind Personen, die ein Jahr und länger als arbeitslos gemeldet sind.

## Sozialversicherungspflichtig Beschäftigte

sind alle Arbeitnehmer einschließlich der zu ihrer Berufsausbildung Beschäftigten, die kranken-, renten-, pflegeversicherungspflichtig und/oder beitragspflichtig nach dem Recht der Arbeitsförderung sind oder für die von den Arbeitgebern Beitragsanteile nach dem Recht der Arbeitsförderung entrichtet werden müssen.

Nicht zum Kreis der sozialversicherungspflichtig Beschäftigten zählen der weitaus überwiegende Teil der Selbständigen, die mithelfenden Familienangehörigen sowie die Beamten.

Ab dem Stichtag 01.04.1999 sind die gesetzlichen Regelungen zur Sozialversicherungspflicht geringfügiger Beschäftigungsverhältnisse grundlegend geändert worden. Nach der maßgebenden Regelung des § 8 SGB IV wird nach wie vor zwischen **geringfügig kurzfristigen Beschäftigungen** (als kurzfristig gilt eine Beschäftigung immer dann, wenn sie nach ihrer Eigenart oder im voraus vertraglich auf höchstens 2 Monate oder 50 Arbeitstage begrenzt ist) auf der einen und **geringfügig entlohnten Tätigkeiten** (als "geringfügig entlohnt" ist eine Tätigkeit dann zu klassifizieren, wenn die regelmäßige wöchentliche Arbeitszeit weniger als 15 Stunden beträgt und bestimmte Einkommensgrößen nicht überschritten werden) auf der anderen Seite unterschieden. Im Zuge der Modifizierung der gesetzlichen Neuregelung zum Stichtag 01.04.2003 ist die geringfügig entlohnte Tätigkeit schon dann gegeben, wenn bestimmte Einkommenshöchstgrenzen (derzeit 450 €) nicht überschritten werden, es wird also nicht mehr auf die wöchentliche Arbeitszeit abgestellt.

Mit der gesetzlichen Neuregelung sind Arbeitgeber verpflichtet, auch für Personen, die ausschließlich eine **geringfügig entlohnte Tätigkeit** ausüben, pauschalierte Beiträge zur Kranken- und Rentenversicherung zu entrichten. Personen, die als einzige Tätigkeit eine **geringfügig kurzfristige Beschäftigung** im Sinne des § 8 Abs. 1 SGB IV ausüben, bleiben auch nach der neuen Rechtslage frei von der Versicherungspflicht und gehören damit auch nicht zum Kreis der sozialversicherungspflichtig Beschäftigten.

Ausschließlich geringfügig entlohnte Personen, die nur wegen der gesetzlichen Neuregelung in den Kreis der sozialversicherungspflichtig Beschäftigten gelangt sind, sind in den Tabellen zu den sozialversicherungspflichtig Beschäftigten bis auf weiteres noch nicht enthalten.

## Wohnortprinzip

Zuordnung der Beschäftigten zum Wohnort nach den dem Arbeitgeber mitgeteilten Angaben.

### 5.1 Sozialversicherungspflichtig Beschäftigte am Arbeitsplatz nach Wirtschaftsbereichen am 30.06.2017

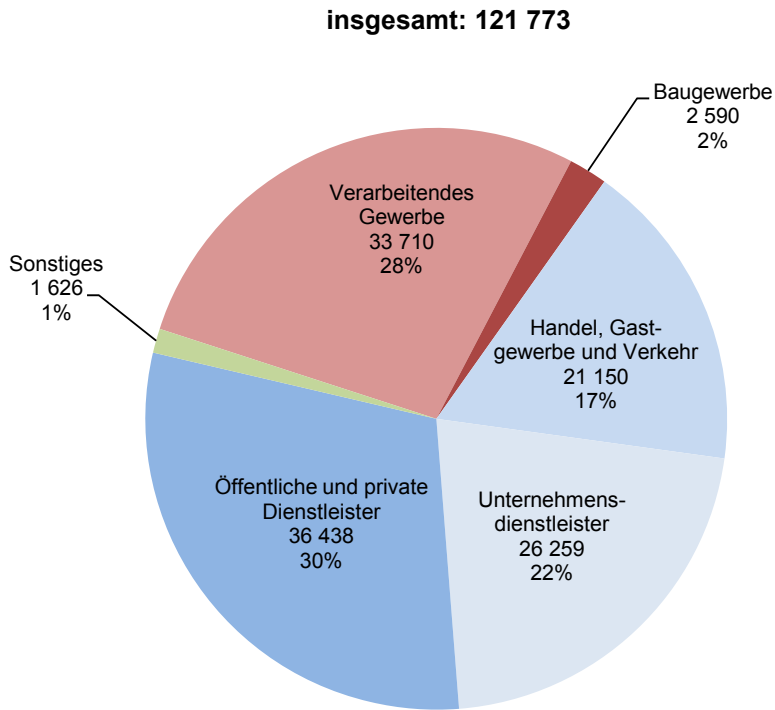

### 5.2 Sozialversicherungspflichtig Beschäftigte am Arbeitsplatz in den Jahren 1997 bis 2017

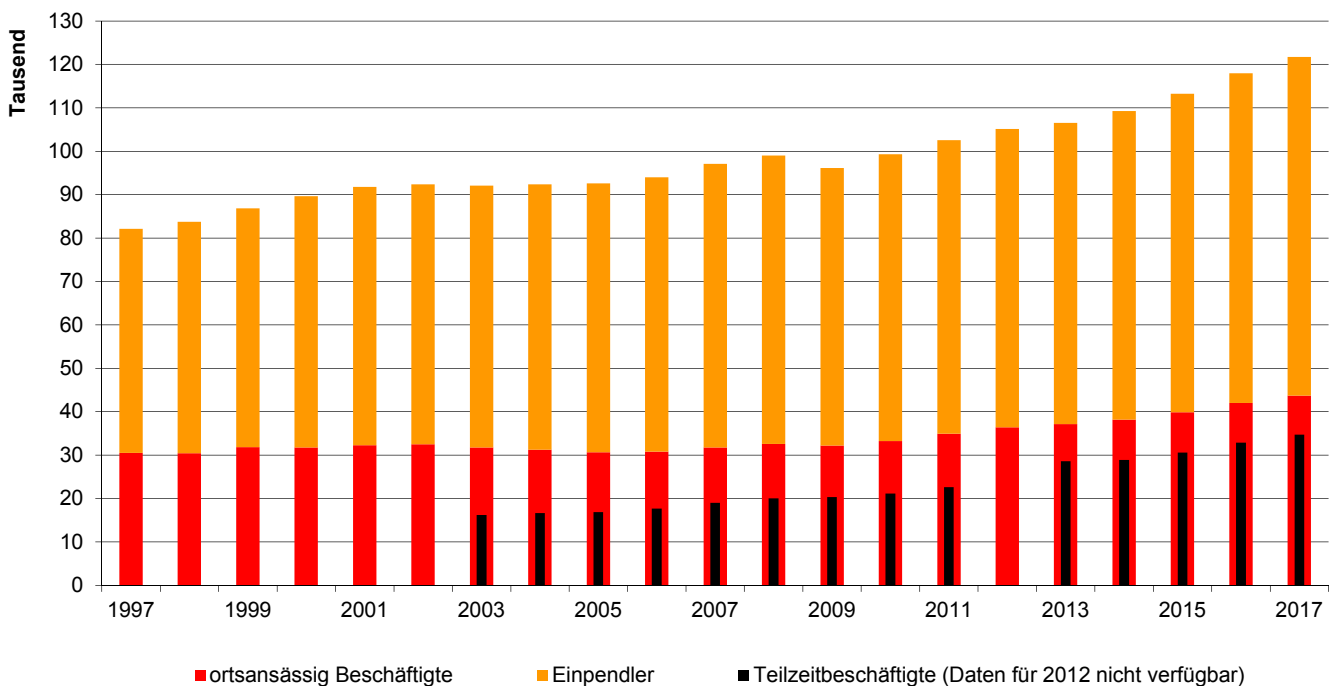

### 5.3 Arbeitslose im Bezirk der Hauptagentur für Arbeit Regensburg in den Jahren 1978 bis 2017

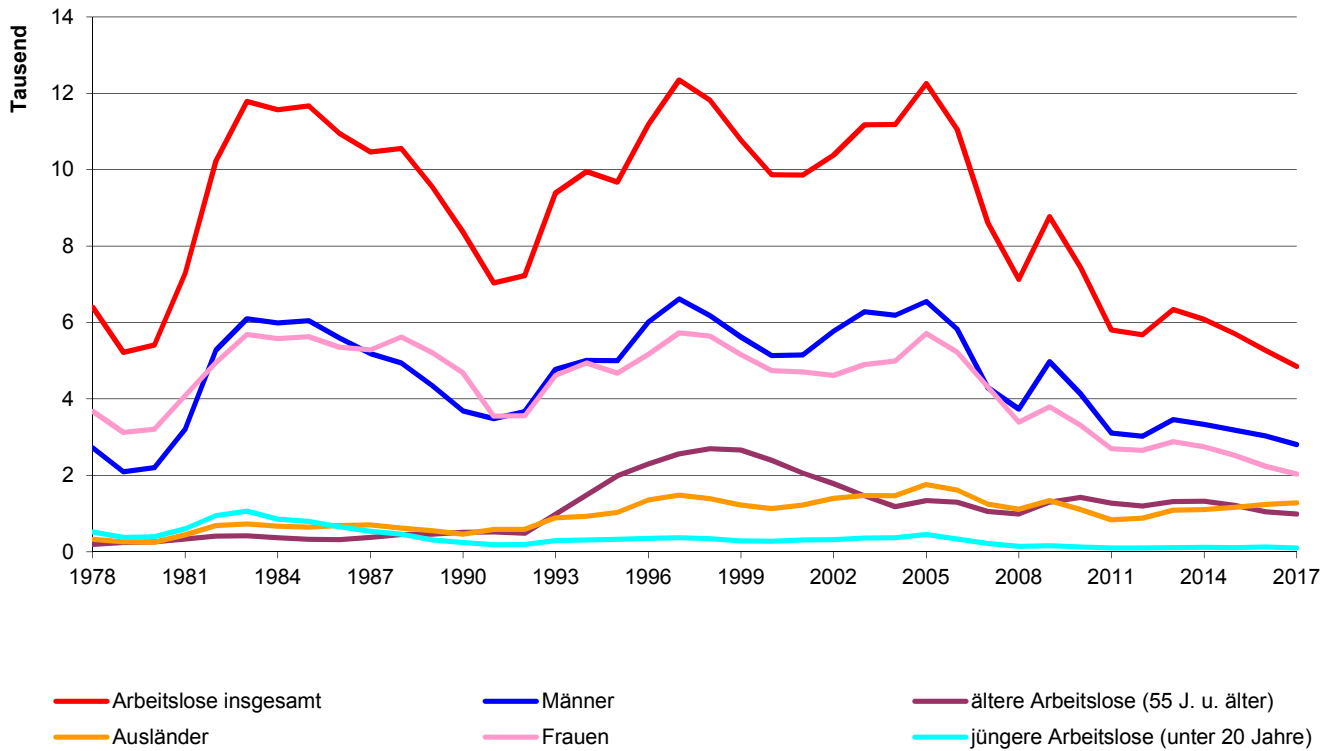

### 5.4 Arbeitslose im Stadtgebiet Regensburg im Jahresverlauf in den Jahren 2009 bis 2017

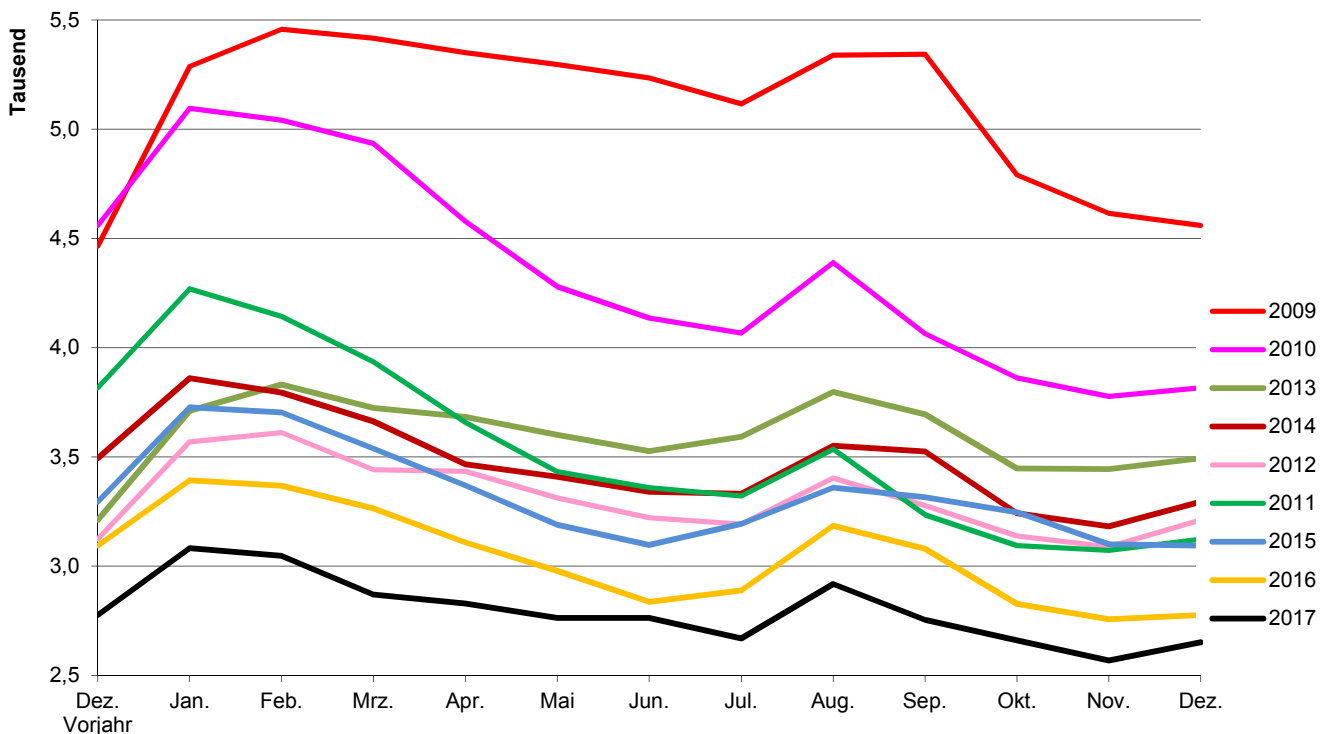

## 5.5 Sozialversicherungspflichtig beschäftigte Arbeitnehmer <sup>1)</sup>



	Beschäftigte insgesamt am 30.06.					darunter weiblich				
	2013	2014	2015	2016	2017	2013	2014	2015	2016	2017
<b>Beschäftigte am Arbeitsort insgesamt</b> .....	106 511	109 414	113 254	118 020	121 773	49 559	50 590	52 511	54 821	56 600
davon Vollzeitbeschäftigte .....	77 914	80 092	82 635	85 127	87 056	26 583	27 098	28 059	29 042	29 891
Teilzeitbeschäftigte .....	28 570	28 912	30 607	32 892	34 717	22 958	23 325	24 450	25 778	26 709
davon deutsche Beschäftigte .....	98 390	100 338	102 889	105 444	108 088	46 073	46 862	48 403	49 835	51 285
ausländische Beschäftigte .....	8 089	9 051	10 350	12 563	13 661	3 478	3 718	4 102	4 981	5 306
<b>davon in dem Wirtschaftsabschnitt <sup>2)</sup></b>										
<b>Land- und Forstwirtschaft, Fischerei</b> .....	116	128	132	136	139	60	66	74	80	80
<b>Produzierendes Gewerbe</b> .....	33 682	34 786	35 761	36 407	37 787	7 791	8 077	8 322	8 508	8 924
darunter Verarbeitendes Gewerbe .....	30 136	31 174	32 101	32 587	33 710	6 972	7 266	7 508	7 646	7 986
Baugewerbe .....	2 123	2 214	2 242	2 351	2 590	341	351	344	376	431
<b>Dienstleistungsbereiche</b> .....	72 700	74 500	77 361	81 477	83 847	41 700	42 447	44 115	46 233	47 596
dav. Handel, Gastgewerbe und Verkehr .....	19 457	19 564	19 905	20 365	21 150	9 365	9 300	9 410	9 611	9 908
Unternehmensdienstleister .....	21 790	22 258	23 463	25 703	26 259	10 424	10 310	10 936	11 767	11 881
dav. Information u. Kommunikation .....	2 566	2 705	2 915	2 997	3 218	719	796	892	889	975
Finanz- u. Versicherungsdienstleistungen .....	2 873	2 799	2 676	2 625	2 671	1 639	1 606	1 547	1 542	1 545
Grundstücks- und Wohnungswesen .....	749	763	760	790	962	414	423	415	437	542
Freiberufliche und sonst. Dienstleistungen .....	15 602	15 991	17 112	19 291	19 408	7 652	7 485	8 082	8 899	8 819
öffentliche und private Dienstleistungen .....	31 453	32 678	33 993	35 409	36 438	21 911	22 837	23 769	24 855	25 807
dav. Öffentl. Verwaltung, Sozialversicherung .....	27 326	28 447	29 522	30 872	32 124	19 369	20 220	21 026	22 084	23 034
Private Haush. und sonst. Dienstleistungen .....	4 127	4 231	4 471	4 537	4 314	2 542	2 617	2 743	2 771	2 773
<b>keine Angabe/nicht zuzuordnen</b> .....	13	-	-	-	-	8	-	-	-	-
<b>Beschäftigte am Wohnort insgesamt</b> .....	52 503	54 480	57 140	60 342	62 423	25 075	25 895	27 059	28 471	29 482
<b>Pendlersaldo <sup>3)</sup></b> .....	54 008	54 934	56 114	57 678	59 350	24 484	24 695	25 452	26 350	27 118

<sup>1)</sup> erfasst sind alle Arbeitnehmer und Auszubildende, die kranken-, renten- und/oder pflegeversicherungspflichtig oder beitragspflichtig nach dem Arbeitsförderungsgesetz sind. Nicht enthalten sind Selbständige, mithelfende Familienangehörige, Beamte und ausschließlich geringfügig Beschäftigte sowie nicht der Versicherungspflicht unterliegende Arbeitnehmer

<sup>2)</sup> nach der "Klassifikation der Wirtschaftszweige" (WZ 2008)

<sup>3)</sup> Beschäftigte am Arbeitsort abzüglich Beschäftigte am Wohnort

Quelle: Bayerisches Landesamt für Statistik - eigene Berechnungen

## 5.6 Sozialversicherungspflichtig beschäftigte Arbeitnehmer <sup>1)</sup> am Wohnort



	Beschäftigte insgesamt am 30.06.					darunter weiblich				
	2013	2014	2015	2016	2017	2013	2014	2015	2016	2017
<b>Beschäftigte am Wohnort insgesamt</b> .....	52 503	54 480	57 140	60 342	62 423	25 075	25 895	27 059	28 471	29 482
dar. ohne abgeschlossener Berufsausbildung .....	6 295	6 423	7 108	7 581	7 872	2 980	2 969	3 262	3 411	3 604
mit anerkanntem Berufsabschluss .....	24 407	27 251	28 601	29 727	30 392	12 424	13 796	14 376	14 827	15 167
mit akademischem Berufsabschluss .....	12 368	14 005	15 111	16 832	18 019	5 232	6 044	6 620	7 517	8 079
Auszubildende .....	2 135	2 123	2 097	2 140	2 298	1 073	1 025	1 002	1 042	1 149
<b>davon im Alter von</b>										
unter 20 Jahren .....	1 099	1 136	1 172	1 194	1 253	526	543	540	535	578
20 bis unter 25 Jahren .....	4 586	4 541	4 709	5 117	5 348	2 477	2 371	2 455	2 668	2 854
25 bis unter 30 Jahren .....	8 137	8 417	8 907	9 865	10 276	3 995	4 142	4 341	4 819	4 987
30 bis unter 35 Jahren .....	8 044	8 389	8 868	9 177	9 436	3 670	3 808	3 990	4 061	4 145
35 bis unter 40 Jahren .....	6 132	6 497	6 892	7 344	7 606	2 703	2 871	3 044	3 224	3 354
40 bis unter 45 Jahren .....	6 175	6 017	6 042	6 150	6 159	2 729	2 647	2 678	2 749	2 773
45 bis unter 50 Jahren .....	6 389	6 659	6 890	6 968	6 877	2 976	3 063	3 148	3 191	3 147
50 bis unter 55 Jahren .....	5 566	5 873	6 170	6 483	6 778	2 774	2 912	3 068	3 154	3 303
55 bis unter 60 Jahren .....	4 057	4 405	4 716	5 008	5 346	2 102	2 273	2 385	2 543	2 660
60 bis unter 65 Jahren .....	2 012	2 233	2 368	2 610	2 842	1 006	1 139	1 254	1 376	1 491
65 Jahren und älter .....	306	313	406	426	502	117	126	156	151	190

<sup>1)</sup> erfasst sind alle Arbeitnehmer und Auszubildende, die kranken-, renten- und/oder pflegeversicherungspflichtig oder beitragspflichtig nach dem Arbeitsförderungsgesetz sind. Nicht enthalten sind Selbständige, mithelfende Familienangehörige, Beamte und ausschließlich geringfügig Beschäftigte sowie nicht der Versicherungspflicht unterliegende Arbeitnehmer

Quelle: Bayerisches Landesamt für Statistik

## 5.7 Erwerbstätige <sup>1) 2)</sup>



J a h r	im Jahresdurchschnitt (in 1 000)								
	ins- gesamt	davon <sup>3)</sup>							
		Land- und Forstwirt- schaft	Produ- zierendes Gewerbe	darunter		Dienst- leistungs- bereiche insgesamt	davon		
				Ver- arbeitendes Gewerbe			Handel, Gastgewerbe, Verkehr	Finanzierung, Vermietung, Unternehmens- dienst- leistungen	Öffentl. und private Dienst- leistungen
1991 .....	114,2	.	.	.	.	.	.	.	
1995 .....	118,9	.	.	.	.	.	.	.	
2000 .....	129,9	0,2	33,7	27,0	96,1	32,0	17,4	46,6	
2005 .....	131,1	0,8	34,2	29,0	96,2	31,9	20,0	44,3	
2006 .....	132,8	0,3	34,5	29,3	98,0	31,9	22,1	44,0	
2007 .....	135,2	0,3	35,1	29,7	99,8	32,1	23,4	44,3	
2008 .....	136,8	0,2	35,8	30,4	100,7	32,2	23,8	44,8	
2009 .....	136,8	0,3	36,2	30,8	100,3	32,6	21,2	46,6	
2010 .....	137,1	0,3	34,8	29,4	102,0	32,5	23,2	46,3	
2011 .....	140,7	0,3	35,4	30,2	105,0	33,2	24,7	47,1	
2012 .....	143,8	0,3	34,9	30,5	108,6	33,8	26,0	48,7	
2013 .....	146,1	0,3	35,7	31,2	110,2	34,4	26,0	49,7	
2014 .....	148,0	0,3	36,2	31,7	111,5	34,5	26,2	50,8	
2015 .....	151,3	0,3	37,2	32,7	113,8	34,6	27,3	51,9	
2016 .....	155,8	0,3	38,1	33,5	117,4	35,1	28,7	53,6	

<sup>1)</sup> Ergebnisse nach dem revidierten Europäischen System Volkswirtschaftlicher Gesamtrechnungen (ESVG 2010)

<sup>2)</sup> erfasst sind alle Erwerbstätigen (Arbeitnehmer, Selbständige, mithelfende Familienangehörige und Personen, die einen freien Beruf ausüben) nach dem Inlandskonzept (Arbeitsortskonzept) einschließlich geringfügiger Beschäftigten

<sup>3)</sup> nach dem Schwerpunkt des Betriebes auf der Grundlage der Klassifikation der Wirtschaftszweige (WZ 2003 bzw. WZ 2008)

Quelle: Bayerisches Landesamt für Statistik

## 5.8 Arbeitnehmer <sup>1) 2)</sup>



J a h r	im Jahresdurchschnitt (in 1 000)								
	ins- gesamt	davon <sup>3)</sup>							
		Land- und Forstwirt- schaft	Produ- zierendes Gewerbe	darunter		Dienst- leistungs- bereiche insgesamt	davon		
				Ver- arbeitendes Gewerbe			Handel, Gastgewerbe, Verkehr	Finanzierung, Vermietung, Unternehmens- dienst- leistungen	Öffentl. und private Dienst- leistungen
1991 .....	111,3	0,2	33,9	.	77,2	.	.	.	
1995 .....	115,1	0,1	33,9	.	81,1	.	.	.	
2000 .....	121,5	0,1	32,8	26,6	88,6	29,0	15,1	44,6	
2005 .....	121,6	0,7	33,2	28,5	87,8	28,4	17,6	41,8	
2006 .....	123,1	0,3	33,5	28,7	89,4	28,4	19,5	41,5	
2007 .....	125,4	0,2	34,1	29,2	91,1	28,6	20,7	41,8	
2008 .....	126,6	0,2	34,8	29,9	91,7	28,6	20,9	42,2	
2009 .....	126,7	0,2	35,1	30,3	91,3	29,2	18,3	43,9	
2010 .....	126,9	0,2	33,8	29,0	92,9	29,1	20,3	43,5	
2011 .....	130,2	0,2	34,4	29,8	95,5	29,8	21,5	44,2	
2012 .....	133,3	0,2	34,0	30,0	99,1	30,4	22,8	45,9	
2013 .....	135,8	0,2	34,7	30,7	100,9	31,1	22,7	47,0	
2014 .....	137,9	0,3	35,3	31,3	102,3	31,4	22,9	48,1	
2015 .....	141,3	0,3	36,3	32,3	104,7	31,5	24,1	49,2	
2016 .....	145,7	0,3	37,2	33,1	108,2	32,0	25,5	50,7	

<sup>1)</sup> Ergebnisse nach dem revidierten Europäischen System Volkswirtschaftlicher Gesamtrechnungen (ESVG 2010)

<sup>2)</sup> Als Arbeitnehmerin/Arbeitnehmer zählt, wer zeitlich überwiegend als Arbeiterin oder Arbeiter, Angestellte oder Angestellter, Beamtin oder Beamter, Richterin oder Richter, Soldatin oder Soldat oder beim Bundesfreiwilligendienst in einem Arbeits- bzw. Dienstverhältnis steht oder sich in Ausbildung, Praktikum oder Volontariat befindet. Eingeschlossen sind auch Beschäftigte in Heimarbeit und aussch. marginal Beschäftigte; dazu zählen insbesondere. ausschließlich geringfügig Beschäftigte und Beschäftigte in Arbeitsgelegenheiten (sog. "Ein-Euro-Jobs").

<sup>3)</sup> nach dem Schwerpunkt des Betriebes auf der Grundlage der Klassifikation der Wirtschaftszweige (WZ 2003 bzw. WZ 2008)

Quelle: Bayerisches Landesamt für Statistik

5.9 Beschäftigte im Öffentlichen Dienst <sup>1)</sup>

	Zahl der Beschäftigten am 30.06.				
	2009	2010	2011	2012	2013
<b>Vollzeitbeschäftigte</b> insgesamt .....	14 117	13 761	.	.	.
davon <b>Bund</b> <sup>2)</sup> .....	2 205	1 629	.	.	.
darunter Eisenbahnvermögen .....	268	256	.	.	.
<b>Land</b> .....	6 220	6 069	6 177	6 276	6 317
Mittelbarer Öffentlicher Dienst <sup>3)</sup> .....	3 041	3 469	.	.	.
<b>Gemeinden/Gemeindeverbände</b> .....	2 636	2 581	2 605	2 678	2 755
Verbände mit kommunalen Aufgaben <sup>4)</sup> .....	15	13	.	.	.
davon Beamte, Richter u. Soldaten .....	7 320	6 774	.	.	.
Angestellte .....	6 794	6 984	.	.	.
Arbeiter .....	3	3	.	.	.
<b>Teilzeitbeschäftigte</b> insgesamt .....	6 694	7 256	.	.	.
davon <b>Bund</b> .....	403	363	.	.	.
darunter Eisenbahnvermögen .....	54	63	.	.	.
<b>Land</b> .....	3 380	3 664	3 706	4 008	3 786
Mittelbarer Öffentlicher Dienst <sup>3)</sup> .....	1 531	1 799	.	.	.
<b>Gemeinden/Gemeindeverbände</b> .....	1 366	1 422	1 458	1 475	1 497
Verbände mit kommunalen Aufgaben <sup>4)</sup> .....	14	8	.	.	.
davon Beamte und Richter .....	1 971	2 092	.	.	.
Angestellte .....	4 722	5 163	.	.	.
Arbeiter .....	1	1	.	.	.

<sup>1)</sup> derzeit keine aktuellen Zahlen verfügbar

<sup>2)</sup> einschließlich Berufs- und Zeitsoldaten

<sup>3)</sup> Bundesagentur für Arbeit, Sozialversicherungsträger unter Aufsicht des Bundes oder des Landes einschließlich Ersatzkassen und Zusatzversorgung der Gemeinden und Gemeindeverbände

<sup>4)</sup> einschließlich Verwaltungsgemeinschaften

Quelle: Bayerisches Landesamt für Statistik

5.10 Ausgewählte Pendlerbewegungen <sup>1)</sup>

	Zahl der Pendler am 30.06.				
	2013	2014	2015	2016	2017
<b>Einpendler</b> insgesamt .....	69 391	71 048	73 316	75 927	78 027
darunter aus					
Landkreis Regensburg .....	36 883	37 720	38 388	39 188	40 024
Landkreis Schwandorf .....	6 995	7 290	7 524	7 848	8 207
Landkreis Kelheim .....	6 443	6 599	6 836	7 020	7 352
Landkreis Cham .....	2 709	2 787	2 921	3 046	3 231
Landkreis Neumarkt .....	1 538	1 558	1 594	1 635	1 721
Stadt Kelheim .....	1 107	1 143	.	.	.
Stadt Straubing .....	815	875	904	994	1 049
Stadt Neumarkt .....	201	226	.	.	.
Stadt Ingolstadt .....	110	122	173	168	176
Stadt Landshut .....	209	199	238	308	297
Stadt Nürnberg .....	293	282	325	356	373
Stadt München .....	561	575	607	670	670
Reg.-Bez. Niederbayern .....	12 356	12 595	13 174	13 860	14 433
Reg.-Bez. Oberbayern .....	1 921	1 953	2 144	2 276	2 329
Neue Bundesländer .....	1 106	1 096	1 055	973	968
<b>Auspendler</b> insgesamt .....	15 383	16 289	17 231	18 300	18 723
darunter nach					
Landkreis Regensburg .....	5 828	6 147	6 381	6 784	6 970
Landkreis Schwandorf .....	1 023	1 068	1 077	1 184	1 249
Landkreis Kelheim .....	1 072	1 108	1 267	1 324	1 323
Landkreis Cham .....	397	375	380	413	428
Landkreis Neumarkt .....	251	269	263	305	282
Stadt Kelheim .....	252	253	.	.	.
Stadt Straubing .....	306	346	387	430	447
Stadt Neumarkt .....	81	89	.	.	.
Stadt Ingolstadt .....	178	199	256	306	316
Stadt Landshut .....	151	155	163	178	128
Stadt Nürnberg .....	610	614	640	767	785
Stadt München .....	1 396	1 483	1 497	1 355	1 396
Reg.-Bez. Niederbayern .....	2 207	2 355	2 586	2 767	2 809
Reg.-Bez. Oberbayern .....	2 466	2 628	2 777	2 747	2 806
Neue Bundesländer .....	213	237	268	310	334
<b>Interne Pendler</b> <sup>2)</sup> .....	37 120	38 191	39 909	42 042	43 700

<sup>1)</sup> der sozialversicherungspflichtig Beschäftigten

<sup>2)</sup> Beschäftigte mit Wohnsitz und Arbeitsort im Stadtgebiet

Quelle: Bundesagentur für Arbeit, Nürnberg



## 5.11 Arbeitslose und gemeldete Stellen im Bezirk <sup>1)</sup> der Hauptagentur für Arbeit Regensburg



	2013				2014			
	31.03.	30.06.	30.09.	31.12.	31.03.	30.06.	30.09.	31.12.
Arbeitslose insgesamt .....	6 788	5 991	6 290	6 054	6 566	5 756	6 049	5 717
darunter in der Stadt Regensburg .....	3 725	3 526	3 695	3 494	3 663	3 341	3 525	3 295
davon Männer .....	3 973	3 209	3 240	3 271	3 759	3 077	3 087	3 182
Frauen .....	2 815	2 782	3 050	2 783	2 807	2 679	2 962	2 535
darunter Jüngere unter 25 Jahren .....	682	500	689	495	608	514	826	478
dar. Jugendliche unter 20 Jahre .....	112	87	127	74	118	93	184	92
50 Jahre und älter .....	2 178	1 995	1 982	2 033	2 212	1 984	1 929	1 934
55 Jahre und älter .....	1 366	1 303	1 282	1 315	1 410	1 289	1 246	1 268
Langzeitarbeitslose <sup>2)</sup> .....	1 279	1 316	1 415	1 458	1 453	1 481	1 400	1 295
Schwerbehinderte .....	578	570	576	583	588	583	589	544
Ausländer .....	1 200	989	1 054	1 116	1 216	1 049	1 041	1 141
Arbeitslosenquote <sup>3)</sup> .....	3,8	3,3	3,4	3,3	3,6	3,1	3,3	3,1
Arbeitslosenquote <sup>4)</sup> .....	4,3	3,7	3,9	3,7	4,1	3,5	3,7	3,5
darunter in der Stadt Regensburg .....	5,6	5,1	5,4	5,1	5,3	4,7	5,0	4,7
gemeldete Stellen .....	2 292	1 965	2 337	2 090	2 222	2 200	2 496	2 383
gemeldete Stellen auf 100 Arbeitslose .....	33,8	32,8	37,2	34,5	33,8	38,2	41,3	41,7

<sup>1)</sup> Stadt und Landkreis Regensburg

<sup>2)</sup> 1 Jahr und länger arbeitslos

<sup>3)</sup> Arbeitslose in % aller zivilen Erwerbspersonen

<sup>4)</sup> Arbeitslose in % der abhängigen zivilen Erwerbspersonen

2015				2016				2017			
31.03.	30.06.	30.09.	31.12.	31.03.	30.06.	30.09.	31.12.	31.03.	30.06.	30.09.	31.12.
6 346	5 184	5 520	5 190	5 885	4 803	5 239	4 833	5 224	4 563	4 640	4 449
3 539	3 098	3 315	3 095	3 264	2 837	3 080	2 776	2 871	2 764	2 755	2 652
3 794	2 800	2 924	2 899	3 511	2 690	2 891	2 809	3 166	2 625	2 561	2 515
2 552	2 384	2 596	2 291	2 374	2 113	2 348	2 024	2 058	1 938	2 079	1 934
606	434	646	389	582	447	688	453	570	441	520	416
110	78	128	79	130	110	176	84	105	75	106	84
2 075	1 782	1 742	1 762	1 920	1 587	1 555	1 553	1 695	1 470	1 471	1 483
1 346	1 179	1 102	1 114	1 165	1 027	942	948	1 068	941	925	925
1 260	1 266	1 245	1 198	1 158	1 115	1 069	971	928	912	905	872
578	521	519	526	571	536	510	502	489	426	416	411
1 331	1 015	1 120	1 103	1 343	1 101	1 272	1 221	1 321	1 252	1 253	1 201
3,4	2,7	2,9	2,7	3,1	2,5	2,7	2,5	2,7	2,3	2,4	2,3
3,9	3,1	3,3	3,1	3,5	2,8	3,0	2,8	3,0	2,6	2,6	2,5
5,0	4,3	4,6	4,3	4,5	3,8	4,1	3,7	3,8	3,6	3,5	3,4
2 824	2 928	3 151	3 016	3 358	3 615	3 863	3 775	3 854	3 905	4 407	4 291
44,5	56,5	57,1	58,1	57,1	75,3	73,7	78,1	73,8	85,6	95,0	96,4

Quelle: Arbeitsmarktbericht der Agentur für Arbeit Regensburg - eigene Berechnungen

## 5.12 Arbeitslose nach Zielberufen <sup>1)</sup> im Bezirk <sup>2)</sup> der Hauptagentur für Arbeit Regensburg



	Arbeitslose <sup>3)</sup>					in % aller Arbeitslosen				
	2013	2014	2015	2016	2017	2013	2014	2015	2016	2017
insgesamt .....	6 338	6 079	5 702	5 266	4 845	100,0	100,0	100,0	100,0	100,0
01 Angehörige der regulären Streitkräfte .....	-	-	.	.	0	-	-	.	.	0,0
11 Land-, Tier-, Forstwirtschaftsberufe .....	23	23	26	27	26	0,4	0,4	0,5	0,5	0,5
12 Gartenbauberufe, Floristik .....	65	63	69	63	59	1,0	1,0	1,2	1,2	1,2
21 Rohstoffgewinn,Glas-,Keramikverarbeitung .....	13	13	16	11	13	0,2	0,2	0,3	0,2	0,3
22 Kunststoff- u. Holzherst.-verarbeitung .....	71	84	72	66	62	1,1	1,4	1,3	1,3	1,3
23 Papier-,Druckberufe, tech.Mediengestalt. ....	66	64	66	71	74	1,0	1,1	1,2	1,3	1,5
24 Metallerzeugung,-bearbeitung, Metallbau .....	195	148	143	127	113	3,1	2,4	2,5	2,4	2,3
25 Maschinen- und Fahrzeugtechnikberufe .....	287	269	241	232	206	4,5	4,4	4,2	4,4	4,2
26 Mechatronik-, Energie- u. Elektroberufe .....	137	140	129	133	137	2,2	2,3	2,3	2,5	2,8
27 Techn.Entwickl.Konstr.Produktionssteuer. ....	78	75	74	75	72	1,2	1,2	1,3	1,4	1,5
28 Textil- und Lederberufe .....	33	23	21	22	20	0,5	0,4	0,4	0,4	0,4
29 Lebensmittelherstellung u. -verarbeitung .....	272	254	236	218	204	4,3	4,2	4,1	4,1	4,2
31 Bauplanung,Architektur,Vermessungsberufe .....	18	17	19	19	12	0,3	0,3	0,3	0,4	0,3
32 Hoch- und Tiefbauberufe .....	150	142	135	124	110	2,4	2,3	2,4	2,4	2,3
33 (Innen-)Ausbauberufe .....	137	134	152	135	112	2,2	2,2	2,7	2,6	2,3
34 Gebäude- u. versorgungstechnische Berufe .....	150	149	150	133	127	2,4	2,5	2,6	2,5	2,6
41 Mathematik-Biologie-Chemie-,Physikberufe .....	74	87	93	100	86	1,2	1,4	1,6	1,9	1,8
42 Geologie-,Geografie-,Umweltschutzberufe .....	6	6	8	.	6	0,1	0,1	0,1	.	0,1
43 Informatik- und andere IKT-Berufe .....	77	78	86	80	76	1,2	1,3	1,5	1,5	1,6
51 Verkehr, Logistik (außer Fahrzeugführ.) .....	574	531	517	481	448	9,1	8,7	9,1	9,1	9,2
52 Führer von Fahrzeug- u. Transportgeräten .....	354	346	331	293	257	5,6	5,7	5,8	5,6	5,3
53 Schutz-,Sicherheits-, Überwachungsberufe .....	242	229	218	203	218	3,8	3,8	3,8	3,9	4,5
54 Reinigungsberufe .....	465	453	430	403	340	7,3	7,5	7,5	7,6	7,0
61 Einkaufs-, Vertriebs- und Handelsberufe .....	136	125	128	112	110	2,1	2,1	2,2	2,1	2,3
62 Verkaufsberufe .....	586	551	501	440	406	9,2	9,1	8,8	8,4	8,4
63 Tourismus-, Hotel- und Gaststättenberufe .....	266	266	229	221	210	4,2	4,4	4,0	4,2	4,3
71 Berufe Unternehmensführung,-organisation .....	687	655	603	553	495	10,8	10,8	10,6	10,5	10,2
72 Finanzdienstl.Rechnungsw.,Steuerberatung .....	73	85	92	81	80	1,2	1,4	1,6	1,5	1,6
73 Berufe in Recht und Verwaltung .....	68	74	58	47	46	1,1	1,2	1,0	0,9	0,9
81 Medizinische Gesundheitsberufe .....	153	147	133	124	120	2,4	2,4	2,3	2,4	2,5
82 Nichtmed.Gesundheit,Körperpfl.,Medizint. ....	121	106	90	90	96	1,9	1,7	1,6	1,7	2,0
83 Erziehung,soz.,hauswirt.Berufe,Theologie .....	198	205	180	164	143	3,1	3,4	3,2	3,1	2,9
84 Lehrende und ausbildende Berufe .....	68	66	67	58	56	1,1	1,1	1,2	1,1	1,2
91 Geistes-Gesellschafts-Wirtschaftswissenschaftl. Ber. ...	46	37	32	29	29	0,7	0,6	0,6	0,6	0,6
92 Werbung,Marketing,kaufm,red.Medienberufe .....	79	74	70	66	65	1,2	1,2	1,2	1,3	1,3
93 Produktdesign, Kunsthandwerk .....	14	12	11	11	12	0,2	0,2	0,2	0,2	0,2
94 Darstellende, unterhaltende Berufe .....	24	21	21	23	15	0,4	0,3	0,4	0,4	0,3
Keine Angabe/Keine Zuordnung möglich/Sonstiges .....	334	330	256	225	186	5,3	5,4	4,5	4,3	3,8

<sup>1)</sup> nach der Klassifizierung der Berufe (KldB 2010)

<sup>2)</sup> Stadt und Landkreis Regensburg

<sup>3)</sup> im Jahresdurchschnitt

Quelle: Statistik der Bundesagentur für Arbeit - Arbeitsmarktstatistik - eigene Berechnungen

## 5.13 Gemeldete Stellen nach Zielberufen <sup>1)</sup> im Bezirk <sup>2)</sup> der Hauptagentur für Arbeit Regensburg



	Gemeldete Stellen <sup>3)</sup>					in % aller gemeldeten Stellen				
	2013	2014	2015	2016	2017	2013	2014	2015	2016	2017
insgesamt .....	2 178	2 328	2 930	3 600	4 091	100,0	100,0	100,0	100,0	100,0
01 Angehörige der regulären Streitkräfte .....	-	-	-	-	-	-	-	-	-	-
11 Land-, Tier-, Forstwirtschaftsberufe .....	6	4	7	8	8	0,3	0,2	0,3	0,2	0,2
12 Gartenbauberufe, Floristik .....	11	15	28	39	27	0,5	0,7	1,0	1,1	0,7
21 Rohstoffgewinn-, Glas-, Keramikverarbeitung .....	5	4	4	4	6	0,2	0,2	0,1	0,1	0,2
22 Kunststoff- u. Holzherst.-verarbeitung .....	58	56	75	94	119	2,7	2,4	2,6	2,6	2,9
23 Papier-, Druckberufe, tech. Mediengestalt. ....	25	31	43	54	37	1,2	1,3	1,5	1,5	0,9
24 Metallerzeugung-, bearbeitung, Metallbau .....	135	139	157	201	283	6,2	6,0	5,3	5,6	6,9
25 Maschinen- und Fahrzeugtechnikberufe .....	184	208	263	303	326	8,4	8,9	9,0	8,4	8,0
26 Mechatronik-, Energie- u. Elektroberufe .....	236	198	235	326	380	10,9	8,5	8,0	9,0	9,3
27 Techn. Entwickl. Konstr. Produktionssteuer. ....	44	53	63	76	86	2,0	2,3	2,2	2,1	2,1
28 Textil- und Lederberufe .....	3	6	6	7	9	0,1	0,2	0,2	0,2	0,2
29 Lebensmittelherstellung u. -verarbeitung .....	66	91	95	133	138	3,0	3,9	3,2	3,7	3,4
31 Bauplanung, Architektur, Vermessungsberufe .....	13	14	13	17	23	0,6	0,6	0,4	0,5	0,6
32 Hoch- und Tiefbauberufe .....	27	37	34	45	55	1,2	1,6	1,2	1,3	1,3
33 (Innen-)Ausbauberufe .....	51	49	47	62	77	2,3	2,1	1,6	1,7	1,9
34 Gebäude- u. versorgungstechnische Berufe .....	80	74	81	110	127	3,7	3,2	2,8	3,1	3,1
41 Mathematik-Biologie-Chemie-, Physikerberufe .....	11	11	14	14	22	0,5	0,5	0,5	0,4	0,5
42 Geologie-, Geografie-, Umweltschutzberufe .....	1	1	2	0	1	0,0	0,0	0,1	0,0	0,0
43 Informatik- und andere IKT-Berufe .....	61	66	84	106	111	2,8	2,8	2,9	2,9	2,7
51 Verkehr, Logistik (außer Fahrzeugführ.) .....	159	181	246	299	332	7,3	7,8	8,4	8,3	8,1
52 Führer von Fahrzeug- u. Transportgeräten .....	140	141	219	291	276	6,4	6,1	7,5	8,1	6,7
53 Schutz-, Sicherheits-, Überwachungsberufe .....	25	20	25	47	40	1,1	0,8	0,9	1,3	1,0
54 Reinigungsberufe .....	42	46	61	63	78	1,9	2,0	2,1	1,8	1,9
61 Einkaufs-, Vertriebs- und Handelsberufe .....	46	45	49	73	100	2,1	2,0	1,7	2,0	2,4
62 Verkaufsberufe .....	147	173	252	299	387	6,7	7,5	8,6	8,3	9,5
63 Tourismus-, Hotel- und Gaststättenberufe .....	84	105	118	149	159	3,9	4,5	4,0	4,1	3,9
71 Berufe Unternehmensführung-, organisation .....	109	114	132	150	171	5,0	4,9	4,5	4,2	4,2
72 Finanzdienstl. Rechnungsw., Steuerberatung .....	52	63	70	78	90	2,4	2,7	2,4	2,2	2,2
73 Berufe in Recht und Verwaltung .....	25	23	26	43	46	1,2	1,0	0,9	1,2	1,1
81 Medizinische Gesundheitsberufe .....	148	166	210	252	275	6,8	7,2	7,2	7,0	6,7
82 Nichtmed. Gesundheit, Körperpfl., Medizint. ....	103	108	137	134	166	4,7	4,6	4,7	3,7	4,1
83 Erziehung, soz., hauswirt. Berufe, Theologie .....	44	49	75	77	82	2,0	2,1	2,5	2,1	2,0
84 Lehrende und auszubildende Berufe .....	4	7	6	4	5	0,2	0,3	0,2	0,1	0,1
91 Geistes-Gesellschafts-Wirtschaftswissenschaftl. Ber. ...	1	1	4	2	1	0,1	0,0	0,1	0,0	0,0
92 Werbung, Marketing, kaufm., red. Medienberufe .....	23	25	43	37	39	1,0	1,1	1,5	1,0	0,9
93 Produktdesign, Kunsthandwerk .....	6	6	6	5	7	0,3	0,2	0,2	0,1	0,2
94 Darstellende, unterhaltende Berufe .....	2	2	3	2	4	0,1	0,1	0,1	0,1	0,1
Keine Angabe/Keine Zuordnung möglich/Sonstiges .....	1	-	-	-	-	0,0	-	-	-	-

<sup>1)</sup> nach der Klassifizierung der Berufe (KldB 2010)

<sup>2)</sup> Stadt und Landkreis Regensburg

<sup>3)</sup> im Jahresdurchschnitt

Quelle: Statistik der Bundesagentur für Arbeit - Arbeitsmarktstatistik - eigene Berechnungen

## 5.14 Arbeitslose im Stadtgebiet Regensburg



	2013				2014			
	31.03.	30.06.	30.09.	31.12.	31.03.	30.06.	30.09.	31.12.
Arbeitslose insgesamt .....	3 725	3 526	3 695	3 494	3 663	3 341	3 525	3 295
davon männlich .....	2 168	1 952	1 940	1 886	2 058	1 786	1 800	1 846
weiblich .....	1 557	1 574	1 755	1 608	1 605	1 555	1 725	1 449
darunter Ausländer .....	853	691	774	762	833	715	738	768
davon männlich .....	498	363	385	403	437	346	350	442
weiblich .....	355	328	389	359	396	369	388	326
darunter unter 20 Jahre .....	57	41	63	35	62	52	93	52
davon männlich .....	35	23	22	21	37	31	50	32
weiblich .....	22	18	41	14	25	21	43	20
darunter unter 25 Jahre .....	343	270	379	263	311	262	435	266
davon männlich .....	216	167	193	149	199	155	226	164
weiblich .....	127	103	186	114	112	107	209	102
darunter 50 Jahre und älter .....	1 110	1 107	1 987	1 082	1 134	1 081	1 048	1 005
davon männlich .....	.	.	.	.	.	.	.	.
weiblich .....	.	.	.	.	.	.	.	.
darunter 55 Jahre und älter .....	679	702	685	676	688	662	647	625
davon männlich .....	380	377	370	369	369	353	334	348
weiblich .....	299	325	315	307	319	309	313	277
darunter Schwerbehinderte .....	337	321	327	340	333	346	334	308
darunter Langzeitarbeitslose <sup>1)</sup> .....	788	825	886	919	917	937	874	817
Arbeitslosenquote <sup>2)</sup> .....	4,9	4,5	4,8	4,5	4,7	4,2	4,5	4,2
Arbeitslosenquote <sup>3)</sup> .....	5,6	5,1	5,4	5,1	5,3	4,7	5,0	4,7

<sup>1)</sup> 1 Jahr und länger arbeitslos

<sup>2)</sup> Arbeitslose in % aller zivilen Erwerbspersonen

<sup>3)</sup> Arbeitslose in % der abhängigen zivilen Erwerbspersonen

2015				2016				2017			
31.03.	30.06.	30.09.	31.12.	31.03.	30.06.	30.09.	31.12.	31.03.	30.06.	30.09.	31.12.
3 539	3 098	3 315	3 095	3 264	2 837	3 080	2 776	2 871	2 764	2 755	2 652
2 063	1 674	1 733	1 716	1 898	1 610	1 696	1 630	1 716	1 607	1 517	1 482
1 476	1 424	1 582	1 379	1 366	1 227	1 384	1 146	1 155	1 157	1 238	1 170
834	709	768	771	885	740	833	791	881	861	868	830
489	363	389	420	528	409	442	470	529	505	468	463
345	346	379	351	357	331	391	321	352	356	400	367
55	47	64	47	60	64	80	39	48	47	54	46
33	27	32	26	32	48	52	30	38	31	35	28
22	20	32	21	28	16	28	9	10	16	19	18
317	246	331	213	315	250	359	233	293	261	260	243
197	150	168	123	190	154	214	163	203	163	160	144
120	96	163	90	125	96	145	70	90	98	100	99
1 062	980	982	951	950	849	819	800	825	799	775	764
.	.	.	.	551	486	482	471	493	468	437	420
.	.	.	.	399	363	337	329	332	331	338	344
660	627	593	578	556	523	466	455	483	472	437	434
388	339	326	318	315	299	273	263	289	280	243	239
272	288	267	260	241	224	193	192	194	192	194	195
336	309	306	297	306	292	281	266	248	228	219	212
815	827	820	780	727	707	687	595	555	554	558	559
4,5	3,9	4,1	3,8	4,1	3,4	3,7	3,3	3,4	3,2	3,2	3,1
5,0	4,3	4,6	4,3	4,5	3,8	4,1	3,7	3,8	3,6	3,5	3,4

Quelle: Bundesagentur für Arbeit, Nürnberg

## 5.15 Arbeitslose nach Zielberufen <sup>1)</sup> im Stadtgebiet Regensburg



	Arbeitslose <sup>2)</sup>					in % aller Arbeitslosen				
	2013	2014	2015	2016	2017	2013	2014	2015	2016	2017
insgesamt .....	3 629	3 472	3 328	3 039	2 799	100,0	100,0	100,0	100,0	100,0
01 Angehörige der regulären Streitkräfte .....	-	-	-	-	-	-	-	-	-	-
11 Land-, Tier-, Forstwirtschaftsberufe .....	11	10	10	10	11	0,3	0,3	0,3	0,3	0,4
12 Gartenbauberufe, Floristik .....	26	29	34	28	28	0,7	0,8	1,0	0,9	1,0
21 Rohstoffgewinn,Glas-,Keramikverarbeitung .....	5	5	7	4	6	0,1	0,1	0,2	0,1	0,2
22 Kunststoff- u. Holzherst.-verarbeitung .....	36	46	44	43	35	1,0	1,3	1,3	1,4	1,2
23 Papier-,Druckberufe, tech.Mediengestalt. ....	42	43	42	47	45	1,2	1,2	1,3	1,5	1,6
24 Metallerzeugung,-bearbeitung, Metallbau .....	96	77	76	65	56	2,7	2,2	2,3	2,1	2,0
25 Maschinen- und Fahrzeugtechnikberufe .....	175	162	136	131	119	4,8	4,7	4,1	4,3	4,3
26 Mechatronik-, Energie- u. Elektroberufe .....	80	83	77	75	79	2,2	2,4	2,3	2,5	2,8
27 Techn.Entwickl.Konstr.Produktionssteuer. ....	35	38	37	38	34	1,0	1,1	1,1	1,3	1,2
28 Textil- und Lederberufe .....	19	14	15	15	13	0,5	0,4	0,4	0,5	0,5
29 Lebensmittelherstellung u. -verarbeitung .....	173	161	152	142	135	4,8	4,6	4,6	4,7	4,8
31 Bauplanung,Architektur,Vermessungsberufe .....	12	10	11	11	6	0,3	0,3	0,3	0,4	0,2
32 Hoch- und Tiefbauberufe .....	62	60	50	48	44	1,7	1,7	1,5	1,6	1,6
33 (Innen-)Ausbauberufe .....	65	61	69	55	41	1,8	1,7	2,1	1,8	1,5
34 Gebäude- u. versorgungstechnische Berufe .....	82	76	80	64	61	2,3	2,2	2,4	2,1	2,2
41 Mathematik-Biologie-Chemie-,Physikberufe .....	54	58	66	75	66	1,5	1,7	2,0	2,5	2,4
42 Geologie-,Geografie-,Umweltschutzberufe .....	4	4	5	4	.	0,1	0,1	0,1	0,1	.
43 Informatik- und andere IKT-Berufe .....	51	53	59	54	50	1,4	1,5	1,8	1,8	1,8
51 Verkehr, Logistik (außer Fahrzeugführ.) .....	328	307	307	279	263	9,0	8,8	9,2	9,2	9,4
52 Führer von Fahrzeug- u. Transportgeräten .....	190	178	173	147	133	5,2	5,1	5,2	4,8	4,7
53 Schutz-,Sicherheits-, Überwachungsberufe .....	111	102	96	88	89	3,1	2,9	2,9	2,9	3,2
54 Reinigungsberufe .....	310	287	281	266	231	8,5	8,3	8,4	8,7	8,2
61 Einkaufs-, Vertriebs- und Handelsberufe .....	59	65	63	55	54	1,6	1,9	1,9	1,8	1,9
62 Verkaufsberufe .....	338	315	304	264	253	9,3	9,1	9,1	8,7	9,0
63 Tourismus-, Hotel- und Gaststättenberufe .....	171	176	157	144	132	4,7	5,1	4,7	4,7	4,7
71 Berufe Unternehmensführung,-organisation .....	351	334	317	301	252	9,7	9,6	9,5	9,9	9,0
72 Finanzdienstl.Rechnungsw.,Steuerberatung .....	39	45	46	39	38	1,1	1,3	1,4	1,3	1,3
73 Berufe in Recht und Verwaltung .....	48	51	42	30	30	1,3	1,5	1,3	1,0	1,1
81 Medizinische Gesundheitsberufe .....	99	88	89	80	77	2,7	2,5	2,7	2,6	2,7
82 Nichtmed.Gesundheit,Körperpfl.,Medizint. ....	71	62	48	45	51	1,9	1,8	1,4	1,5	1,8
83 Erziehung,soz.,hauswirt.Berufe,Theologie .....	114	120	113	96	89	3,1	3,5	3,4	3,1	3,2
84 Lehrende und ausbildende Berufe .....	50	47	41	36	38	1,4	1,3	1,2	1,2	1,4
91 Geistes-Gesellschafts-Wirtschaftswissenschaftl. Ber. ...	40	31	28	22	24	1,1	0,9	0,8	0,7	0,9
92 Werbung,Marketing,kaufm,red.Medienberufe .....	55	58	55	48	42	1,5	1,7	1,6	1,6	1,5
93 Produktdesign, Kunsthandwerk .....	9	8	.	.	5	0,3	0,2	.	.	0,2
94 Darstellende, unterhaltende Berufe .....	19	16	16	15	10	0,5	0,4	0,5	0,5	0,4
Keine Angabe/Keine Zuordnung möglich/Sonstiges .....	199	195	179	171	157	5,5	5,6	5,4	5,6	5,6

<sup>1)</sup> nach der Klassifizierung der Berufe (KldB 2010)

<sup>2)</sup> im Jahresdurchschnitt

Quelle: Statistik der Bundesagentur für Arbeit - Arbeitsmarktstatistik - eigene Berechnungen

## 5.16 Gemeldete Stellen nach Zielberufen <sup>1)</sup> im Stadtgebiet Regensburg



	Gemeldete Stellen <sup>2)</sup>					in % aller gemeldeten Stellen				
	2013	2014	2015	2016	2017	2013	2014	2015	2016	2017
insgesamt .....	1 548	1 544	1 887	2 416	2 700	100,0	100,0	100,0	100,0	100,0
01 Angehörige der regulären Streitkräfte .....	-	-	-	-	-	-	-	-	-	-
11 Land-, Tier-, Forstwirtschaftsberufe .....	4	2	3	.	2	0,3	0,1	0,2	.	0,1
12 Gartenbauberufe, Floristik .....	6	6	15	20	10	0,4	0,4	0,8	0,8	0,4
21 Rohstoffgewinn,Glas-,Keramikverarbeitung .....	5	3	2	2	2	0,3	0,2	0,1	0,1	0,1
22 Kunststoff- u. Holzherst.,-verarbeitung .....	43	36	48	58	63	2,8	2,3	2,5	2,4	2,3
23 Papier-,Druckberufe, tech.Mediengestalt. ....	13	11	16	22	22	0,8	0,7	0,9	0,9	0,8
24 Metallerzeugung,-bearbeitung, Metallbau .....	108	93	103	139	181	7,0	6,0	5,4	5,8	6,7
25 Maschinen- und Fahrzeugtechnikberufe .....	142	152	175	217	235	9,1	9,8	9,3	9,0	8,7
26 Mechatronik-, Energie- u. Elektroberufe .....	180	149	166	250	280	11,6	9,7	8,8	10,3	10,4
27 Techn.Entwickl.Konstr.Produktionssteuer. ....	32	33	35	41	53	2,1	2,2	1,9	1,7	2,0
28 Textil- und Lederberufe .....	2	5	5	5	8	0,1	0,3	0,3	0,2	0,3
29 Lebensmittelherstellung u. -verarbeitung .....	46	60	62	90	90	3,0	3,9	3,3	3,7	3,3
31 Bauplanung,Architektur,Vermessungsberufe .....	11	10	10	13	17	0,7	0,7	0,5	0,5	0,6
32 Hoch- und Tiefbauberufe .....	8	7	10	15	22	0,5	0,5	0,6	0,6	0,8
33 (Innen-)Ausbauberufe .....	33	28	25	35	44	2,1	1,8	1,3	1,4	1,6
34 Gebäude- u. versorgungstechnische Berufe .....	57	52	54	72	84	3,7	3,4	2,8	3,0	3,1
41 Mathematik-Biologie-Chemie-,Physikberufe .....	10	9	13	13	21	0,6	0,6	0,7	0,5	0,8
42 Geologie-,Geografie-,Umweltschutzberufe .....	-	-	1	.	0	-	-	0,0	.	0,0
43 Informatik- und andere IKT-Berufe .....	40	46	62	81	88	2,6	3,0	3,3	3,3	3,3
51 Verkehr, Logistik (außer Fahrzeugführ.) .....	127	113	159	203	206	8,2	7,3	8,4	8,4	7,6
52 Führer von Fahrzeug- u. Transportgeräten .....	91	80	113	149	153	5,9	5,1	6,0	6,2	5,7
53 Schutz-,Sicherheits-, Überwachungsberufe .....	14	13	14	29	19	0,9	0,8	0,7	1,2	0,7
54 Reinigungsberufe .....	28	27	38	43	48	1,8	1,7	2,0	1,8	1,8
61 Einkaufs-, Vertriebs- und Handelsberufe .....	30	30	31	60	75	1,9	2,0	1,6	2,5	2,8
62 Verkaufsberufe .....	103	121	170	196	253	6,6	7,8	9,0	8,1	9,4
63 Tourismus-, Hotel- und Gaststättenberufe .....	57	74	87	118	119	3,7	4,8	4,6	4,9	4,4
71 Berufe Unternehmensführung,-organisation .....	84	86	95	116	129	5,4	5,6	5,0	4,8	4,8
72 Finanzdienstl.Rechnungsw.,Steuerberatung .....	38	49	56	62	68	2,4	3,2	3,0	2,5	2,5
73 Berufe in Recht und Verwaltung .....	21	19	19	38	40	1,4	1,2	1,0	1,6	1,5
81 Medizinische Gesundheitsberufe .....	100	114	142	174	179	6,5	7,4	7,5	7,2	6,6
82 Nichtmed.Gesundheit,Körperpfl.,Medizint. ....	66	66	84	82	108	4,2	4,3	4,5	3,4	4,0
83 Erziehung,soz.,hauswirt.Berufe,Theologie .....	23	20	32	33	40	1,5	1,3	1,7	1,3	1,5
84 Lehrende und ausbildende Berufe .....	2	4	4	3	4	0,2	0,2	0,2	0,1	0,1
91 Geistes-Gesellschafts-Wirtschaftswissenschaftl. Ber. ...	1	0	3	2	1	0,0	0,0	0,2	0,1	0,0
92 Werbung,Marketing,kaufm,red.Medienberufe .....	18	21	29	27	30	1,2	1,4	1,5	1,1	1,1
93 Produktdesign, Kunsthandwerk .....	3	4	6	5	4	0,2	0,2	0,3	0,2	0,1
94 Darstellende, unterhaltende Berufe .....	1	1	3	2	4	0,1	0,1	0,1	0,1	0,1
Keine Angabe/Keine Zuordnung möglich/Sonstiges .....	1	-	-	-	-	0,0	-	-	-	-

<sup>1)</sup> nach der Klassifizierung der Berufe (KldB 2010)

<sup>2)</sup> im Jahresdurchschnitt

Quelle: Statistik der Bundesagentur für Arbeit - Arbeitsmarktstatistik - eigene Berechnungen





# 6

## Versorgung und Verbrauch

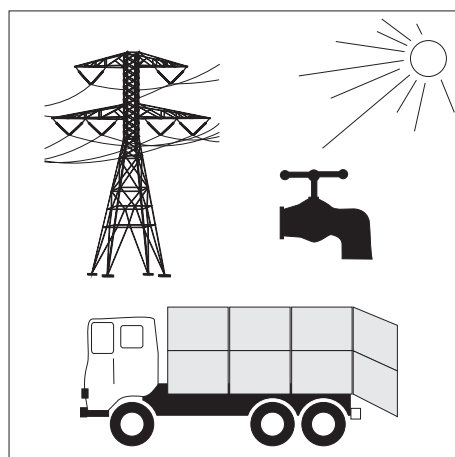



## Baureifes Land

sind Flächen, die nach öffentlich-rechtlichen Vorschriften baulich nutzbar sind; hierzu zählen Grundstücke, die die baurechtlichen Voraussetzungen für die Bebauung erfüllen und deren Erschließungsgrad die sofortige Bebauung gestattet.

## Kaufwerte für Bauland

Die Statistik der Kaufwerte für Bauland hat die Verkäufe von unbebauten Grundstücken von 100 m<sup>2</sup> und mehr zum Gegenstand, soweit sie in den Baugebieten der Gemeinden liegen und somit Baulandeigenschaft besitzen.

Finanzämter und Gutachterausschüsse erhalten durch die Veräußerungsanzeigen der Gerichte, Behörden und Notare, denen jeweils eine Abschrift der beurkundeten Kaufverträge beizufügen ist, Kenntnis von den Grundstücksverkäufen. Die entsprechenden Daten werden in die Kaufpreissammlungen der jeweiligen Behörden aufgenommen und von dort dem Bayerischen Landesamt für Statistik zum Zwecke der Statistikerstellung übermittelt.

Die Statistik der Kaufwerte für Bauland stellt keine Preisstatistik im herkömmlichen Sinne dar; Zweck der Statistik ist es nicht, die Wertentwicklung von Grundstücken zu verfolgen, sondern lediglich die durchschnittlichen Verkaufswerte darzustellen.

## Landwirtschaftlich genutzte Fläche

Die landwirtschaftlich genutzte Fläche umfasst alle landwirtschaftlich oder gärtnerisch genutzten Flächen. Zu ihr rechnen im Einzelnen folgende Kulturarten: Ackerland, Dauergrünland, Gartenland, Obstanlagen, Baumschulflächen, Rebland, Korbweidenanlagen, Pappelanlagen und Weihnachtsbaumkulturen außerhalb des Waldes.

## Preisindex

Der Preisindex für die Lebenshaltung ist von relativ großer Allgemeinbedeutung, da er die durchschnittliche Verschiebung des Preisniveaus im Hinblick auf den privaten Verbrauch misst, zur Beurteilung des Geldwertes herangezogen und häufig der Einkommensentwicklung gegenübergestellt wird.

Die Berechnung aller Preisindizes für die Lebenshaltung im früheren Bundesgebiet bzw. in den neuen Ländern und Berlin-Ost wurde ab Januar 2003 eingestellt. Somit stehen ab diesem Zeitpunkt keine Preisindizes für spezifische Haushaltstypen (4-Personen-Haushalt mit höherem Einkommen, 4-Personen-Haushalt mit mittlerem Einkommen, 2-Personen-Haushalt mit geringem Einkommen) mehr zur Verfügung. Es wird nur mehr der "Verbraucherpreisindex für Deutschland" (bisher: Preisindex für die Lebenshaltung aller privaten Haushalte in Deutschland) insgesamt berechnet.

Der "Verbraucherpreisindex für Deutschland" wird als Laspeyres-Index, d. h. mit konstanten Wägungsanteilen der jeweiligen Originalbasis berechnet. Seit Januar 2003 sind der Indexberechnung die Verbrauchsverhältnisse des Jahres 2000 zugrunde gelegt. Zum Zwecke des langfristigen Vergleichs wurden die Indexzahlen zu durchlaufenden Reihen (Basis 2000 bzw. 2005 = 100) verknüpft. Somit stehen für den neuen "Verbraucherpreisindex für Deutschland" auf der aktuellen Basis 2010 = 100 Indexzahlen zurück bis Januar 1991 zur Verfügung.

## Wertsicherungsklausel Preisindizes

Werden in Verträgen bzw. Vereinbarungen Preisindizes zur Anpassung an den momentanen Geldwert herangezogen, so gilt als gesetzliche Grundlage für Wertsicherungsklauseln ab dem 01.01.1999 die Preisklauselverordnung (PrKV) vom 23.09.1998 (BGBl. I S. 3043), zuletzt geändert durch Artikel 8 Absatz 7 des Gesetzes zur Neugliederung, Vereinfachung und Reform des Mietrechts (Mietrechtsreformgesetz) vom 19.06.2001 (BGBl. I S. 1149). Für Mietanpassungsvereinbarungen in Verträgen über Wohnraum gilt gemäß § 4 Absatz 2 der PrKV in Verbindung mit Artikel 8 Absatz 7 Satz 2 des Mietrechtsreformgesetzes § 557b des Bürgerlichen Gesetzbuches.

## Rechnen mit Indexzahlen

Die Indexveränderung von einem Zeitpunkt zum anderen kann in Indexpunkten oder in Prozent gemessen werden. Welche Indexveränderung in Frage kommt, muss aus dem Wortlaut der Wertsicherungsklausel hervorgehen. **Im allgemeinen ist dabei der Indexveränderung nach Prozent der Vorzug zu geben, da sie unabhängig von einer Preisbasis der Indexberechnung jeweils zum gleichen Ergebnis führt.**

Die Indexveränderung in Punkten ist gleich der Differenz zwischen dem neuen und dem alten Indexstand. Sie kann unmittelbar abgelesen werden.

So beträgt die **Indexveränderung nach Indexpunkten** beim Verbraucherpreisindex für Deutschland von 2013 bis 2016 (siehe Tab. 6.3)

zur Basis 2010 = 100:

107,4 (2016) minus 105,7 (2013) = 1,7 Indexpunkte

Die **Indexveränderung in Prozent** ergibt sich nach der folgenden Formel:

$$\frac{\text{neuer Indexstand minus alter Indexstand}}{\text{alter Indexstand}} \times 100$$

bzw.

$$\left( \frac{\text{neuer Indexstand}}{\text{alter Indexstand}} \times 100 \right) - 100$$

nach dem obigen Beispiel also:

$$\left( \frac{107,4}{105,7} \times 100 \right) - 100 = 1,6083 \%$$

## REWAG

Die "REWAG - Regensburger Energie- und Wasserversorgung AG & Co. KG" wurde 1976 aus dem Energie- und Wasserversorgungsbereich der damaligen Stadtwerke Regensburg mit Beteiligung der Energieversorgung Ostbayern AG (OBAG) gegründet. Eigentümer sind die Stadt Regensburg (64,52 %) und E.ON Bayern (35,48 %). Die REWAG verfügt derzeit über rund 400 Mitarbeiter.

### 6.1 Ausgewählte Verbraucherpreisindizes für Deutschland für die Jahre 2000 bis 2017 (2010 = 100)

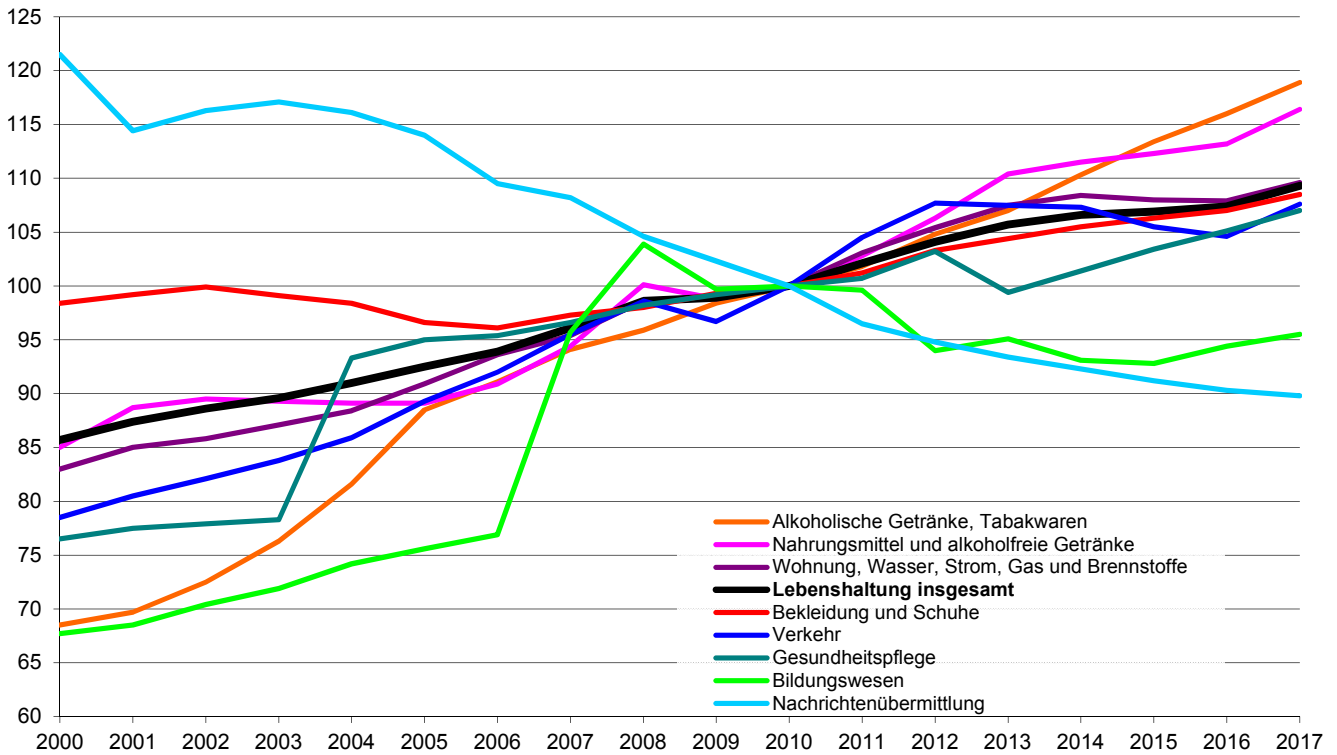

### 6.2 Ausgewählte Verbraucherpreisindizes für Bayern für die Jahre 2000 bis 2017 (2010 = 100)

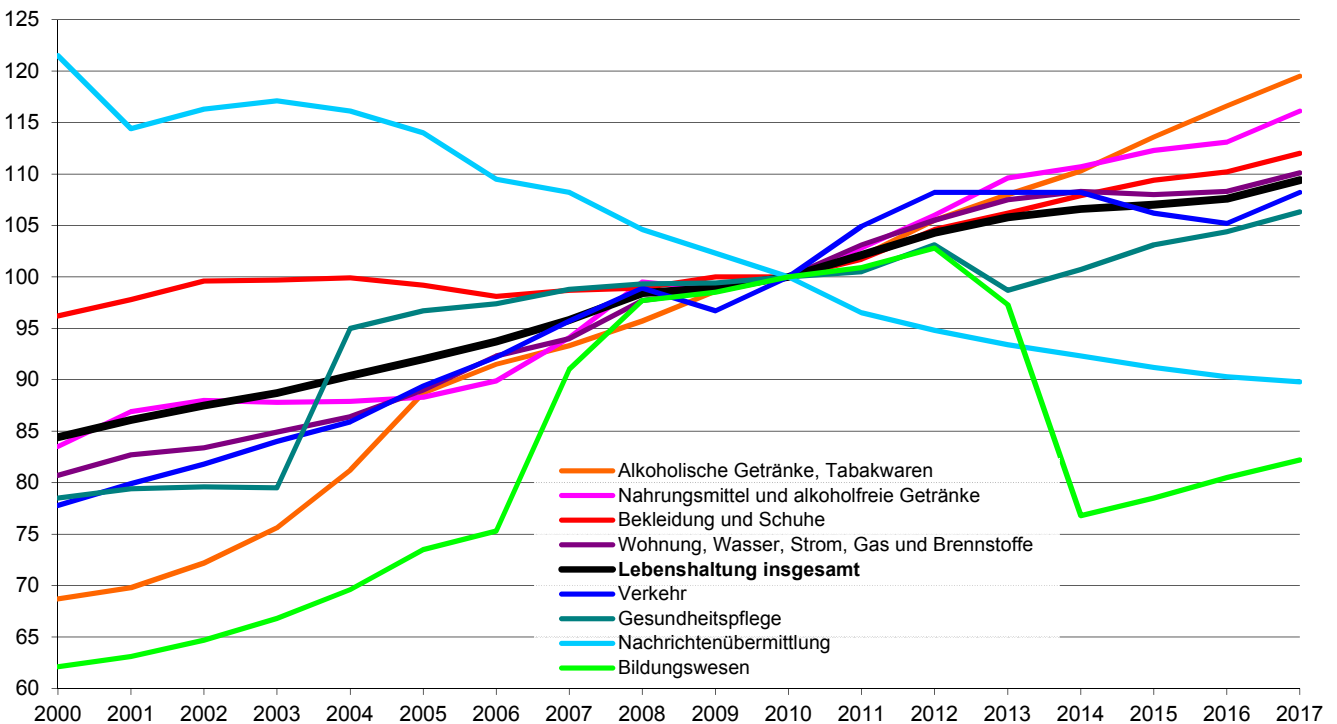

### 6.3 Verbraucherpreisindizes <sup>1)</sup> für die Lebenshaltung in Deutschland und Bayern nach Hauptgruppen



Ausgabengruppe	Deutschland					Bayern				
	2013	2014	2015	2016	2017	2013	2014	2015	2016	2017
<b>Lebenshaltung insgesamt</b> .....	<b>105,7</b>	<b>106,6</b>	<b>106,9</b>	<b>107,4</b>	<b>109,3</b>	<b>105,8</b>	<b>106,6</b>	<b>107,0</b>	<b>107,6</b>	<b>109,4</b>
Nahrungsmittel und alkoholfreie Getränke .....	110,4	111,5	112,3	113,2	116,4	109,6	110,7	112,3	113,1	116,1
Alkoholische Getränke, Tabakwaren .....	107,0	110,3	113,4	116,0	118,9	108,0	110,3	113,6	116,6	119,5
Bekleidung und Schuhe .....	104,4	105,5	106,3	107,0	108,5	106,2	107,9	109,4	110,2	112,0
Wohnung, Wasser, Strom, Gas, and. Brennstoffe .....	107,5	108,4	108,0	107,9	109,6	107,5	108,3	108,0	108,3	110,1
Möbel, Leuchten, Geräte u. a. Haushaltszubehör .....	102,1	102,5	103,2	103,8	104,1	102,4	102,8	103,9	104,5	105,0
Gesundheitspflege .....	99,4	101,4	103,4	105,1	107,0	98,7	100,7	103,1	104,4	106,3
Verkehr .....	107,5	107,3	105,5	104,6	107,6	108,2	108,2	106,2	105,2	108,2
Nachrichtenübermittlung .....	93,4	92,3	91,2	90,3	89,8	93,4	92,3	91,2	90,3	89,8
Freizeit, Unterhaltung und Kultur .....	103,1	104,4	105,0	106,1	108,0	103,2	104,4	104,7	105,7	107,3
Bildungswesen .....	95,1	93,1	92,8	94,4	95,5	97,3	76,8	78,5	80,5	82,2
Beherbergungs- und Gaststättendienstleistungen .....	106,0	108,2	111,0	113,2	115,5	105,2	108,1	111,0	112,9	114,5
Andere Waren und Dienstleistungen .....	104,3	106,1	107,2	109,2	109,2	104,2	106,1	107,6	109,7	109,5

<sup>1)</sup> im Jahresdurchschnitt; 2010 = 100

Quelle: Statistisches Bundesamt; Bayerisches Landesamt für Statistik

## 6.4 Preismesszahlen für ausgewählte Lebensmittel, Getränke und Tabakwaren in Bayern



	2010 = 100				
	2013	2014	2015	2016	2017
<b>Nahrungsmittel und alkoholfreie Getränke</b> .....	109,6	110,7	112,3	113,1	116,1
<b>Nahrungsmittel</b> .....	109,7	110,8	112,6	113,4	116,7
<b>Brot und Getreideerzeugnisse</b> .....	109,1	111,5	113,2	113,9	114,5
Brot und andere Backwaren aus Brotteig .....	109,8	112,7	114,4	115,3	116,5
Feine Backwaren (ohne Dauerbackwaren) .....	107,5	110,0	112,0	112,5	112,7
Teigwaren .....	110,0	111,3	113,2	113,4	111,2
<b>Fleisch und Fleischwaren</b> .....	112,9	112,2	111,1	111,8	114,3
Rindfleisch (auch Kalbfleisch) .....	119,3	120,9	120,3	121,2	123,2
Schweinefleisch .....	112,6	111,9	111,8	112,2	116,5
Geflügelfleisch .....	118,8	116,5	115,5	117,0	116,4
Fleisch- und Wurstwaren; Schlachtnebenprodukte .....	111,4	110,5	109,3	109,9	112,8
<b>Fische, Fischwaren</b> .....	112,5	114,4	118,1	122,5	126,5
Fische, frisch .....	112,8	114,8	121,6	127,8	130,2
<b>Molkereiprodukte und Eier</b> .....	109,0	115,7	110,1	106,8	115,8
Vollmilch .....	114,7	121,6	107,2	101,1	114,8
Käse und Quark .....	108,7	119,0	113,4	107,4	116,4
Eier .....	100,7	90,0	93,3	103,9	102,9
<b>Speisefette und -öle</b> .....	118,6	117,5	111,2	113,5	136,8
Butter .....	114,7	114,0	101,6	104,9	150,4
Margarine und andere pflanzliche Fette .....	123,4	124,0	123,9	122,6	126,2
Speiseöle .....	123,0	117,1	111,7	112,7	106,4
<b>Obst</b> .....	114,2	113,5	126,8	130,0	134,3
Äpfel .....	118,1	110,1	102,4	110,2	117,1
Zitrusfrüchte .....	103,8	99,4	105,0	117,9	119,1
Bananen .....	109,8	109,2	110,2	110,3	105,5
Beeren und Weintrauben .....	106,9	115,2	146,4	142,7	150,3
Obstkonserven, tiefgefrorenes Obst .....	131,9	134,5	126,6	133,2	139,9
<b>Gemüse</b> .....	102,7	99,5	106,8	110,2	108,9
Blatt- und Stielgemüse .....	96,0	89,3	96,1	99,4	104,7
Fruchtgemüse .....	93,3	91,5	102,2	100,8	102,8
Knollen- und Wurzelgemüse, Pilze, frisch .....	106,6	100,9	110,7	115,9	116,5
Kartoffeln .....	114,8	99,1	104,8	121,7	103,1
Trockengemüse .....	101,6	103,2	105,0	107,4	108,2
Tiefgefrorenes Gemüse .....	106,7	109,5	111,1	111,3	115,3
Konserviertes und verarbeitetes Gemüse .....	105,8	111,6	118,2	120,8	116,8
<b>Zucker, Marmelade, Honig, Süßwaren</b> .....	106,8	108,6	113,0	113,6	113,9
Zucker oder Süßstoff .....	122,9	117,3	106,5	107,2	105,6
Schokolade und sonstige Schokoladenerzeugnisse .....	107,1	110,8	120,1	121,3	122,4
Süßwaren .....	103,8	104,7	103,7	103,3	102,9
<b>sonstige Nahrungsmittel</b> .....	104,7	106,5	107,7	108,3	108,6
Speisesalz und Gewürze .....	112,2	112,8	115,5	117,0	117,1
Homogenisierte Säuglings- und Kleinkindernahrung .....	101,2	104,2	106,4	106,6	105,4
<b>Alkoholfreie Getränke</b> .....	109,1	110,1	110,0	110,7	112,1
Kaffee, Tee, Kakao .....	106,1	107,8	111,3	108,0	110,3
Kaffee .....	107,9	110,5	114,9	110,3	113,7
Mineralwasser, Säfte, Limonaden .....	110,5	111,1	109,4	111,9	112,9
Mineralwasser .....	97,6	99,3	101,1	100,6	101,6
Erfrischungsgetränke mit Kohlensäure .....	116,1	116,3	114,7	117,2	118,3
Fruchtsäfte, Fruchtnektare, Fruchtsaftgetränke .....	121,2	120,8	114,6	120,8	121,9
<b>Alkoholische Getränke, Tabakwaren</b> .....	108,0	110,3	113,6	116,6	119,5
Alkoholische Getränke .....	105,8	106,2	107,9	109,0	109,5
Bier .....	104,3	103,9	106,6	108,0	107,3
Wein .....	108,6	110,2	111,1	112,2	114,5
Tabakwaren .....	109,7	113,6	118,2	122,5	127,4

Quelle: Bayerisches Landesamt für Statistik

## 6.5 Preismesszahlen für Wohnen, Bekleidung, Gesundheit in Bayern



	2010 = 100				
	2013	2014	2015	2016	2017
<b>Wohnung, Wasser, Strom, Gas und and. Brennstoffe</b> .....	<b>107,5</b>	<b>108,3</b>	<b>108,0</b>	<b>108,3</b>	<b>110,1</b>
Wohnungsmiete, einschl. Mietwert von Eigentümerwohnung ...	104,0	105,6	107,2	108,9	110,8
Instandhaltung und Reparatur der Wohnung .....	107,5	109,2	110,7	112,0	114,4
Dienstleistungen im Zusammenhang mit der Wohnung .....	102,9	102,5	103,7	105,1	105,6
Wasserversorgung .....	110,2	111,1	115,8	122,1	125,1
Müllabfuhr .....	93,3	90,3	89,3	87,5	87,3
Abwasserentsorgung .....	103,3	102,7	102,7	102,0	100,3
Strom, Gas und andere Brennstoffe .....	120,5	119,1	112,4	107,4	109,3
Strom .....	123,4	124,9	122,9	124,0	127,2
Gas .....	111,1	111,0	110,6	107,6	102,3
Flüssige Brennstoffe .....	127,4	117,1	90,3	74,9	87,5
Feste Brennstoffe .....	114,5	116,4	115,2	112,8	116,6
Zentralheizung, Fernwärme .....	120,0	118,5	111,7	102,1	100,7
<b>Möbel, Leuchten, Geräte und anderes Haushaltszubehör</b> .....	<b>102,4</b>	<b>102,8</b>	<b>103,9</b>	<b>104,5</b>	<b>105,0</b>
Möbel und Leuchten .....	104,0	104,4	106,2	107,2	108,4
Heimtextilien .....	102,8	103,6	105,2	106,9	107,9
Haushaltsgeräte .....	97,0	95,2	94,2	93,8	93,2
Elektrische und andere Haushaltsgroßgeräte .....	97,1	95,4	94,3	93,4	92,5
Elektrische Kleingeräte für den Haushalt .....	95,2	92,5	91,4	92,1	91,9
Reparatur an Haushaltsgeräten .....	103,5	105,8	106,7	107,9	110,0
Glaswaren, Tafelgeschirr, Gebrauchsgüter .....	103,6	105,0	106,1	107,7	109,0
Werkzeuge und Geräte für Haus und Garten .....	102,7	104,7	105,3	104,8	104,1
Waren und Dienstleistungen für die Haushaltsführung .....	105,5	106,8	108,4	108,8	108,9
<b>Bekleidung und Schuhe</b> .....	<b>106,2</b>	<b>107,9</b>	<b>109,4</b>	<b>110,2</b>	<b>112,0</b>
Bekleidung .....	106,4	108,1	109,5	110,1	111,2
Bekleidung für Herren .....	106,0	108,0	110,0	111,7	113,3
Bekleidung für Damen .....	106,3	107,4	108,1	107,0	107,5
Bekleidung für Kinder und Kleinkinder .....	107,0	111,7	113,5	117,2	119,6
Chem. Reinigung, Waschen, Reparatur von Bekleidung .....	106,3	108,2	111,4	113,5	115,3
Schuhe .....	105,5	107,0	109,1	110,6	115,1
Schuhe für Herren .....	105,1	106,0	109,1	109,0	111,8
Schuhe für Damen .....	105,5	107,6	107,7	110,5	116,2
Schuhe für Kinder .....	106,3	106,8	113,3	113,3	118,2
Reparatur von Schuhen .....	107,1	108,7	110,6	112,9	113,6
<b>Gesundheitspflege</b> .....	<b>98,7</b>	<b>100,7</b>	<b>103,1</b>	<b>104,4</b>	<b>106,3</b>
Pharmazeutische Erzeugnisse .....	105,6	109,7	113,5	116,2	119,6
Therapeutische Geräte und Ausrüstungen .....	104,4	104,0	108,4	108,5	110,1
Ambulante Gesundheitsdienstleistungen .....	88,8	89,8	90,7	91,5	92,1
Ärztliche Dienstleistungen .....	80,8	80,8	80,8	80,8	80,8
Zahnärztliche Dienstleistungen .....	97,8	100,7	101,8	103,3	104,2
Nichtärztliche Gesundheitsdienstleistungen .....	103,9	105,6	110,2	112,8	115,9
Stationäre Gesundheitsdienstleistungen .....	108,0	112,7	114,6	116,6	120,0

Quelle: Bayerisches Landesamt für Statistik

## 6.6 Preismesszahlen für Verkehr, Nachrichtenübermittlung, Kultur, Bildung und Freizeit in Bayern



	2010 = 100				
	2013	2014	2015	2016	2017
<b>Verkehr</b> .....	<b>108,2</b>	<b>108,2</b>	<b>106,2</b>	<b>105,2</b>	<b>108,2</b>
Kauf von Fahrzeugen .....	100,8	101,2	102,3	103,7	105,2
Kauf von Kraftwagen .....	100,5	100,8	101,8	103,1	104,6
Krafrädern .....	101,4	102,5	104,2	105,5	109,3
Fahrrädern .....	105,2	106,0	.	.	.
Kraft- und Schmierstoffe für Fahrzeuge .....	114,6	110,3	99,3	92,0	97,8
Kraftstoffe .....	114,6	110,2	99,2	91,8	97,6
Superbenzin .....	113,8	109,8	100,2	93,0	98,3
Dieselkraftstoff .....	116,8	111,3	97,0	88,8	96,3
Autogas .....	119,5	112,3	92,0	83,0	88,8
Schmierstoffe .....	108,7	112,5	111,7	115,9	116,3
Waren und Dienstleistungen für Fahrzeuge .....	110,6	109,6	104,9	102,3	106,1
Ersatzteile und Zubehör für Fahrzeuge .....	109,2	108,6	109,2	109,1	109,2
Wartung und Reparatur von Fahrzeugen .....	109,8	114,2	116,2	119,3	122,3
Verkehrsdienstleistungen .....	110,3	113,3	116,0	117,9	120,2
Personenbeförderung im Schienenverkehr .....	107,7	110,2	111,4	111,4	114,3
Straßenverkehr .....	104,1	106,7	114,1	118,5	119,1
Luftverkehr .....	120,4	122,3	121,5	121,2	121,8
<b>Nachrichtenübermittlung</b> .....	<b>93,4</b>	<b>92,3</b>	<b>91,2</b>	<b>90,3</b>	<b>89,8</b>
Post und Kurierdienstleistungen .....	101,2	103,3	105,5	110,7	111,6
Telekommunikationsdienstleistungen .....	93,6	92,5	91,3	89,9	89,1
<b>Freizeit, Unterhaltung und Kultur</b> .....	<b>103,2</b>	<b>104,4</b>	<b>104,7</b>	<b>105,7</b>	<b>107,3</b>
Audio-, Foto- und Informationsgeräte und Zubehör .....	82,0	78,5	76,3	76,4	76,8
Informationsverarbeitungsgeräte .....	73,7	70,9	70,9	72,9	72,8
Bild- und Tonträger .....	96,7	93,2	91,3	91,0	93,3
Rep. an Audio-, Foto- und Informationsverarbeitungsgeräten .....	107,1	110,0	111,6	113,9	117,6
Spiele, Spielzeug und Hobbywaren .....	102,2	101,7	100,6	100,8	105,5
Güter für Sport, Camping und Erholung .....	103,3	103,6	104,4	105,0	105,3
Erzeugnisse und Verbrauchsgüter für die Gartenpflege .....	107,6	109,8	111,3	113,9	114,3
Haustiere (einschließlich Ge- u. Verbrauchsgüter) .....	103,9	103,9	104,6	104,5	105,6
Veterinär- und andere Dienstleistungen für Tiere .....	100,0	100,0	100,0	100,0	105,0
Freizeit- und Kulturdienstleistungen .....	107,9	110,7	111,6	113,3	113,9
Sport- und Erholungsdienstleistungen .....	111,2	113,5	116,4	120,0	120,8
Kulturdienstleistungen .....	104,3	104,9	105,5	106,2	106,5
Glücksspiele .....	111,2	118,2	117,8	119,8	120,5
Zeitungen, Bücher und Schreibwaren .....	106,4	109,3	111,7	115,0	118,4
Pauschalreisen .....	107,3	108,6	108,3	107,4	109,8
<b>Bildungswesen</b> .....	<b>97,3</b>	<b>76,8</b>	<b>78,5</b>	<b>80,5</b>	<b>82,2</b>
<b>Beherbergungs- und Gaststättendienstleistungen</b> .....	<b>105,2</b>	<b>108,1</b>	<b>111,0</b>	<b>112,9</b>	<b>114,5</b>
Verpflegungsdienstleistungen .....	106,1	109,0	112,0	114,0	115,8
Beherbergungsdienstleistungen .....	102,6	105,0	107,5	109,5	110,3

Quelle: Bayerisches Landesamt für Statistik



## 6.7 Baulandveräußerungen und Baulandpreise <sup>1)</sup>



	Einheit	2013	2014	2015	2016	2017
<b>Baulandveräußerungen</b> <sup>2)</sup> insg. ....	Anzahl	88	117	69	70	61
darunter baureifes Land <sup>3)</sup> .....	Anzahl	76	104	63	58	55
<b>veräußerte Fläche</b> insgesamt .....	1 000 m <sup>2</sup>	122	200	114	175	157
darunter baureifes Land .....	1 000 m <sup>2</sup>	92	143	93	72	58
<b>Kaufsumme</b> <sup>4)</sup> insgesamt .....	1 000 €	43 148	75 478	50 399	74 767	62 472
darunter baureifes Land .....	1 000 €	40 332	56 312	45 072	56 044	51 748
durchschn. <b>Fläche je Kauffall</b> insg. ....	m <sup>2</sup>	1 386	1 709	1 652	2 500	2 574
darunter baureifes Land .....	m <sup>2</sup>	1 211	1 375	1 476	1 241	1 055
durchschnittlicher <b>Kaufpreis</b> <sup>4)</sup> je m <sup>2</sup>						
in Regensburg .....	€	353,67	377,39	442,10	427,24	397,91
dar. baureifes Land .....	€	438,39	393,79	484,65	778,39	892,21
dem Landkreis Regensburg .....	€	82,78	95,21	126,22	116,15	128,83
dar. baureifes Land .....	€	137,04	145,00	178,58	161,77	180,31
der Oberpfalz (Reg.-Bez.) .....	€	64,72	71,66	82,73	71,18	75,63
dar. baureifes Land .....	€	95,26	106,01	104,14	100,41	113,33
Bayern .....	€	143,46	161,49	159,76	179,49	213,84
dar. baureifes Land .....	€	223,59	234,86	235,17	261,37	315,07

<sup>1)</sup> die Statistik der Kaufwerte für Bauland stellt keine Preisstatistik im herkömmlichen Sinne dar; Zweck der Statistik ist es nicht, die Wertentwicklung von Grundstücken zu verfolgen, sondern lediglich die durchschnittlichen Verkaufswerte darzustellen

<sup>2)</sup> erfasst sind alle Verkäufe unbebauter Grundstücke von 100 m<sup>2</sup> und mehr, soweit sie in den Baugebieten der Gemeinde liegen und somit Baulandeigenschaft besitzen

<sup>3)</sup> Flächen, die nach öffentlich-rechtlichen Vorschriften baulich nutzbar sind; hierzu zählen Grundstücke, die die baurechtlichen Voraussetzungen für die Bebauung erfüllen und deren Erschließungsgrad die sofortige Bebauung gestattet

<sup>4)</sup> Kaufsummen und Durchschnittswerte schließen eventuelle Beträge für die Grundstückserschließung ein; Grunderwerbsnebenkosten sind nicht enthalten

Quelle: Bayerisches Landesamt für Statistik - eigene Berechnungen

## 6.8 Strom-, Gas- und Wasserversorgung der REWAG & Co. KG <sup>1)</sup>



	2013	2014	2015	2016	2017
<b>Stromsektor</b>					
Abgabe in Mio. kWh an Kunden .....	1 218,9	1 401,5	1 189,7	1 361,1	1 431,9
darunter im Bereich des Stadtgebiets .....	592,4	525,3	435,9	519,1	488,6
davon an Haushalte .....	332,3	316,6	308,0	303,2	295,3
Industrie und Gewerbe .....	633,8	883,9	548,6	577,2	606,2
Landwirtschaft .....	3,1	2,9	2,7	2,5	2,6
Straßenbeleuchtung .....	10,2	10,1	10,0	9,6	8,2
Öffentliche Einrichtungen .....	151,1	107,5	119,9	334,7	367,0
Energieversorgung .....	33,7	33,6	156,7	118,4	120,5
Weiterverteiler .....	54,7	46,9	43,8	15,5	32,1
Leitungsnetz in km .....	4 090	4 109	4 147	4 177	4 220
angeschlossene Zähler .....	137 253	139 051	140 894	142 342	144 018
<b>Gassektor</b>					
Abgabe in Mio. kWh an Kunden .....	2 015,8	1 723,0	1 850,7	2 246,0	2 327,6
darunter im Bereich des Stadtgebiets .....	1 006,2	824,3	1 018,5	1 305,5	1 235,1
davon an Haushalte .....	727,5	631,4	698,9	740,8	766,6
Industrie und Gewerbe .....	815,4	684,1	588,8	817,6	817,9
Öffentliche Einrichtungen .....	472,9	407,5	563,0	687,6	743,1
Länge des Rohrnetzes in km .....	1 450,3	1 462,2	1 470,9	1 480,0	1 490,8
angeschlossene Zähler .....	35 548	35 768	35 869	36 122	36 325
<b>Wasser</b>					
Abgabe in Mio. m <sup>3</sup> insgesamt .....	10,2	10,4	10,7	10,9	11,1
davon an Haushalte .....	7,6	7,9	8,0	8,3	8,4
Industrie und Gewerbe .....	1,6	1,5	1,6	1,6	1,6
Sonstige .....	1,0	1,0	1,1	1,0	1,1
Länge des Rohrnetzes in km .....	1 067,0	1 075,0	1 081,7	1 117,7	1 124,9
angeschlossene Zähler .....	25 886	26 014	26 181	27 079	27 248

<sup>1)</sup> das Versorgungsgebiet für Strom, Gas und Wasser ist verschieden groß, für jeden Bereich aber größer als das Stadtgebiet

Quelle: Geschäftsbericht der Regensburger Energie- und Wasserversorgung AG & Co. KG

## 6.9 Landwirtschaftliche Betriebe, Bodennutzung und Viehhaltung <sup>1)</sup>



	2003	2005	2007	2010	2016
<b>Land- und forstwirtschaftliche Betriebe</b>					
Landwirtschaftliche Betriebe .....	82	76	76	60	56
davon mit landwirtschaftlich genutzter Fläche von					
unter 5 ha <sup>1)</sup> .....	21	18	19	9	9
5 bis unter 10 ha .....	13	15	13	10	10
10 bis unter 20 ha .....	18	14	15	8	8
20 bis unter 50 ha .....	15	16	17	21	17
50 und mehr ha .....	15	13	12	12	12
<b>Bodennutzung</b>					
Landwirtschaftlich genutzte Fläche (ha) .....	2 901	2 782	2 743	2 761	2 345
darunter Ackerland .....	2 746	2 596	2 559	2 274	1 728
dar. Getreide .....	1 711	.	1 615	1 400	1 114
dar. Weizen .....	899	.	905	945	780
Gerste .....	224	.	257	103	72
Triticale .....	114	.	.	.	40
Körnermais .....	374	.	.	176	176
Hackfrüchte .....	283	.	240	189	.
dar. Zuckerrüben .....	245	.	.	.	119
Futterpflanzen .....	62	.	204	.	.
dar. Grün- bzw. Silomais .....	31	.	135	260	67
Dauergrünland (ha) .....	137	.	172	443	602
darunter Wiese .....	122	.	.	322	.
<b>Viehhaltung <sup>2)</sup></b>					
Rinder .....	370	.	329	270	111
darunter Milchkühe .....	99	.	86	78	34
Schweine .....	405	.	35	31	.
Hühner .....	453	.	.	.	.
darunter Legehennen .....	.	.	.	.	.
Schafe .....	.	.	143	268	.
Pferde .....	65	.	78	.	.

<sup>1)</sup> bisheriger Zwei-Jahresintervall geändert; die Zahlen des Jahres 2010 sind wegen geändertem Berichtskreis mit den Vorjahreszahlen nur bedingt vergleichbar; derzeit leider keine aktuellen Zahlen verfügbar

<sup>2)</sup> Ergebnisse der allgemeinen Viehzählung, Stichtag jeweils 03.05; im Jahr 2010 und 2016 01.03.

Quelle: Bayerisches Landesamt für Statistik

## 6.10 Städtische Müllabfuhr und Straßenreinigung



	Mengen- einheit	2013	2014	2015	2016	2017
Müllbehälterentleerungen insgesamt <sup>1)</sup> .....	Anzahl	31 880	32 358	32 489	32 795	32 883
davon Mülltonnen <sup>2)</sup> .....	Anzahl	27 969	28 296	28 462	28 496	28 607
Großbehälter <sup>3)</sup> .....	Anzahl	3 911	4 062	4 027	4 299	4 276
Hausmüllmenge .....	t	26 650	26 373	26 876	27 749	26 782
Sperrmüllmenge .....	t	7 227	6 737	7 242	6 892	7 155
Beserverbrauch .....	Stück	2 230	2 195	1 800	2 425	2 465
Winterdienstesinsatz .....	Tage	25	11	17	21	24
Winterdienst <sup>4)</sup> .....	Tage	61	36	36	43	53
Kosten der Schneeräumung <sup>5)</sup> .....	1 000 €	3 375	1 983	2 895	2 703	.
Streusandverbrauch .....	t	1 200	600	500	650	975
Streusalzverbrauch .....	t	2 500	1 000	1 500	1 600	1 800
Wasserverbrauch .....	m <sup>3</sup>	4 988	4 988	5 208	5 058	5 222
Sammelfahrzeugbestand .....	Stück	14	14	13	13	14
jährliche km-Leistung .....	1 000	228	227	229	231	.

<sup>1)</sup> je 14-tägigem Turnus

<sup>2)</sup> verschiedene Größen zwischen 60 Ltr. und 240 Ltr.

<sup>3)</sup> 770 Ltr. und 1,1 m<sup>3</sup>

<sup>4)</sup> einschließlich Nachfolgearbeiten, z. B. Straßenreinigung von Splitt

<sup>5)</sup> einschließlich Bestreuung

Quelle: Amt für Abfallentsorgung, Straßenreinigung und Fuhrpark der Stadt Regensburg

## 6.11 Stadtentwässerung



	Mengen- einheit	2013	2014	2015	2016	2017
Kanallänge <sup>1)</sup> Hauptkanäle .....	km	416	419	421	422	427
angeschlossene Einwohner <sup>2)</sup> .....	Anzahl	249 000	253 000	256 000	259 098	267 264
Jahresschmutzwassermenge <sup>2)</sup> .....	Mio. m <sup>3</sup>	22,75	20,25	20,23	21,69	20,94
(Trockenwetterabfluss)						
je angeschlossenen Einwohner <sup>2)</sup> .....	m <sup>3</sup>	91	83	79	84	78
durchschnittlicher Tagesanfall <sup>2)</sup> .....	m <sup>3</sup>	62 300	60 900	55 450	65 100	57 400
gesamte Jahresabwassermenge <sup>2)</sup> .....	Mio. m <sup>3</sup>	31,60	25,43	25,86	29,21	28,07
(Regen- und Trockenwetterabfluss)						
je angeschlossenen Einwohner <sup>2)</sup> .....	m <sup>3</sup>	126	104	101	101	105
Frischschlammanfall <sup>3)</sup> .....	1 000 m <sup>3</sup>	135,52	130,53	132,82	132,24	140,38
je angeschlossenen Einwohner <sup>2)</sup> .....	m <sup>3</sup>	0,5	0,5	0,5	0,5	0,5
Stromverbrauch .....	Mio. kWh	11,18	10,91	11,29	11,45	11,38
je angeschlossenen Einwohner <sup>2)</sup> .....	kWh	44	44	44	44	43
Abgabe von entwässertem Schlamm .....	t	16 486	16 550	19 060	18 340	16 741
Klärgaserzeugung .....	Mio. m <sup>3</sup>	3,46	3,29	3,35	3,92	4,19
Stromerzeugung .....	Mio. kWh	8,33	7,69	8,20	9,18	9,72
Schmutzwassergebühren <sup>4)</sup> .....	Mio. €	14,94	14,71	14,53	13,69	15,11
Niederschlagswassergebühren <sup>4)</sup> .....	Mio. €	5,22	5,23	5,23	5,26	5,33

<sup>1)</sup> am Klärwerk Regensburg angeschlossenes städtisches Einzugsgebiet; ohne die seit 01.01.97 öffentlichen Anteile der Anschlusskanäle (ermittelt im Rahmen des Generalentwässerungsplans im Okt. 96)

<sup>2)</sup> Stadt Regensburg und Anschlussgemeinden

<sup>3)</sup> Primärschlamm und eingedickter Sekundärschlamm

<sup>4)</sup> Sollwerte

Quelle: Tiefbauamt und Stadtkämmerei der Stadt Regensburg

# 7

## Verkehr

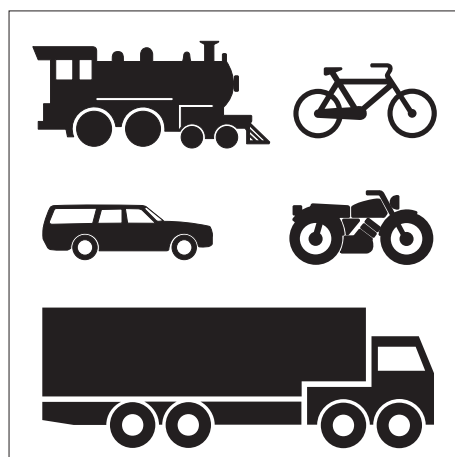



### **Ackerschlepper**

sind Zugmaschinen, die nach ihrer Bauart und Ausrüstung auch zum Schieben, Tragen oder Antreiben von auswechselbaren Geräten bestimmt sind.

### **Kraftfahrzeuganhänger**

sind nichtselbstfahrende Straßenfahrzeuge, die nach ihrer Bauart dazu bestimmt sind, hinter Kraftfahrzeugen gezogen zu werden, mit Ausnahme von betriebsuntüchtigen Fahrzeugen, die abgeschleppt werden. Sattelanhänger dagegen sind einbezogen.

### **Kraftfahrzeugbesatz**

auch Kraftfahrzeugdichte genannt, dokumentiert die Anzahl der Kraftfahrzeuge je 1 000 Einwohner.

### **Kraftfahrzeugbestand**

Zum Kraftfahrzeugbestand zählen alle im Zentralen Fahrzeugregister gespeicherten Kraftfahrzeuge und Kraftfahrzeuganhänger mit amtlichem Kennzeichen (bis zum Jahr 2007 einschließlich der vorübergehend abgemeldeten Fahrzeuge) zum jeweiligen Stichtag.

### **Kraftfahrzeuge**

Kraftfahrzeuge sind Straßenfahrzeuge mit maschinellem Selbstantrieb. Je nach der Anzahl der Spuren unterscheidet man Kraftwagen (zwei- oder mehrspurig) und Krafträder (einspurig).

### **Kraftomnibusse**

sind Nutzkraftwagen, die nach ihrer Bauart und Einrichtung zur Beförderung von mehr als 9 Personen (einschließlich Fahrzeugführer) und ihres Reisegepäckes bestimmt sind.

### **Krafträder**

sind zwei- und dreirädrige sowie leichte vierrädrige Kraftfahrzeuge. Hierzu zählen versicherungsfreie Krafträder mit Versicherungskennzeichen (Kleinkrafträder und Leichtkraftfahrzeuge) und zulassungspflichtige Krafträder mit amtlichem Kennzeichen (Kraftrad mit und ohne Beiwagen und dreirädrige und leichte vierrädrige Kraftfahrzeuge).

### **Lastkraftwagen**

sind mehrspurige Kraftfahrzeuge, die nach Bauart und Einrichtung nur zum Transport von Gütern oder Sachen im eigenen Nutzraum, auf eigener Ladefläche oder mit eigener Vorrichtung geeignet und bestimmt sind.

### **Motorisierungsgrad**

Der Motorisierungsgrad dokumentiert, wie viele Einwohner sich ein Kraftfahrzeug "teilen müssen".

### **Neuzulassungen**

Unter einer Neuzulassung ist die erstmalige Registrierung eines fabrikneuen Fahrzeugs zu verstehen, das in Deutschland ein amtliches Kennzeichen erhalten hat und somit berechtigt ist, am öffentlichen Straßenverkehr teilzunehmen. Es handelt sich hier also nicht um Fahrzeuge, die bereits im Ausland eine Straßenzulassung hatten, oder um solche, die in Deutschland schon registriert waren und aus dem Bestand gelöscht wurden.

### **Personenkraftwagen**

sind mehrspurige Kraftfahrzeuge, die nach Bauart und Einrichtung zur Beförderung von Personen einschließlich ihres Reisegepäckes geeignet und bestimmt sind und die höchstens neun Sitzplätze einschließlich Fahrersitz enthalten.

### **Regensburger Verkehrsverbund**

Auf der politischen Ebene haben Stadt und Landkreis Regensburg schon 1981 eine öffentlich-rechtliche Arbeitsgemeinschaft Verkehrsverbund Regensburg gegründet. Diese ArGe legt den Leistungsumfang für den ÖPNV im Nahverkehrsraum Regensburg fest und trägt für die Abdeckung des entstehenden Aufwanddeckungsfehlbetrages Sorge.

Auf der koordinierenden Ebene wurde am 02.12.1983 die Regensburger Verkehrsverbund GmbH (RVV) gegründet. Das Stammkapital halten zu gleichen Teilen die Regensburger Verkehrsbetriebe GmbH (RVB) und die Gesellschaft zur Förderung des Öffentlichen Personennahverkehrs im Landkreis Regensburg mbH (GFN). Die Verbundgesellschaft koordiniert die im Verbundraum tätigen Nahverkehrsunternehmen.

Auf der ausführenden Ebene gibt es öffentliche und private Verkehrsunternehmen, die im Verbundraum den ÖPNV betreiben. Sie sind durch Kooperations-, Verkehrsbedienungs- und Betriebsleistungsverträge mit dem RVV bzw. der GFN verbunden und erbringen die Verkehrsleistung im Auftrag des RVV.

Seit 1991 ist der Schienenverkehr, der das Verbundgebiet durchquert, durch einen Assoziierungsvertrag mit der DB AG mit dem Verbundtarif nutzbar. Weitere Verträge bestehen mit den Landkreisen Cham, Kelheim, Neumarkt und Schwandorf.

### **Sattelzugmaschinen**

sind Zugmaschinen, die eine besondere Vorrichtung zum Mitführen von Sattelanhängern haben, wobei ein wesentlicher Teil des Gewichts des Sattelanhängers von der Sattelzugmaschine selbst getragen wird.

### **Schadstoffgruppen**

Die Zuordnung der Kraftfahrzeuge zu den einzelnen Schadstoffgruppen ergibt sich aus den Schlüssel-Nummern des Fahrzeugscheins. Die Zuweisung des Kraftfahrzeugs in eine bestimmte Schadstoffgruppe spielt bei der Bemessung der Höhe der Kraftfahrzeugsteuer eine wichtige Rolle.

### **Zugmaschinen**

sind Nutzkraftwagen, die ausschließlich oder überwiegend zum Mitführen von Anhängfahrzeugen bestimmt sind.

## 7.1 Beförderungsfälle und Fahrkartenverkauf im Öffentlichen Personennahverkehr in den Jahren 1977 bis 2017

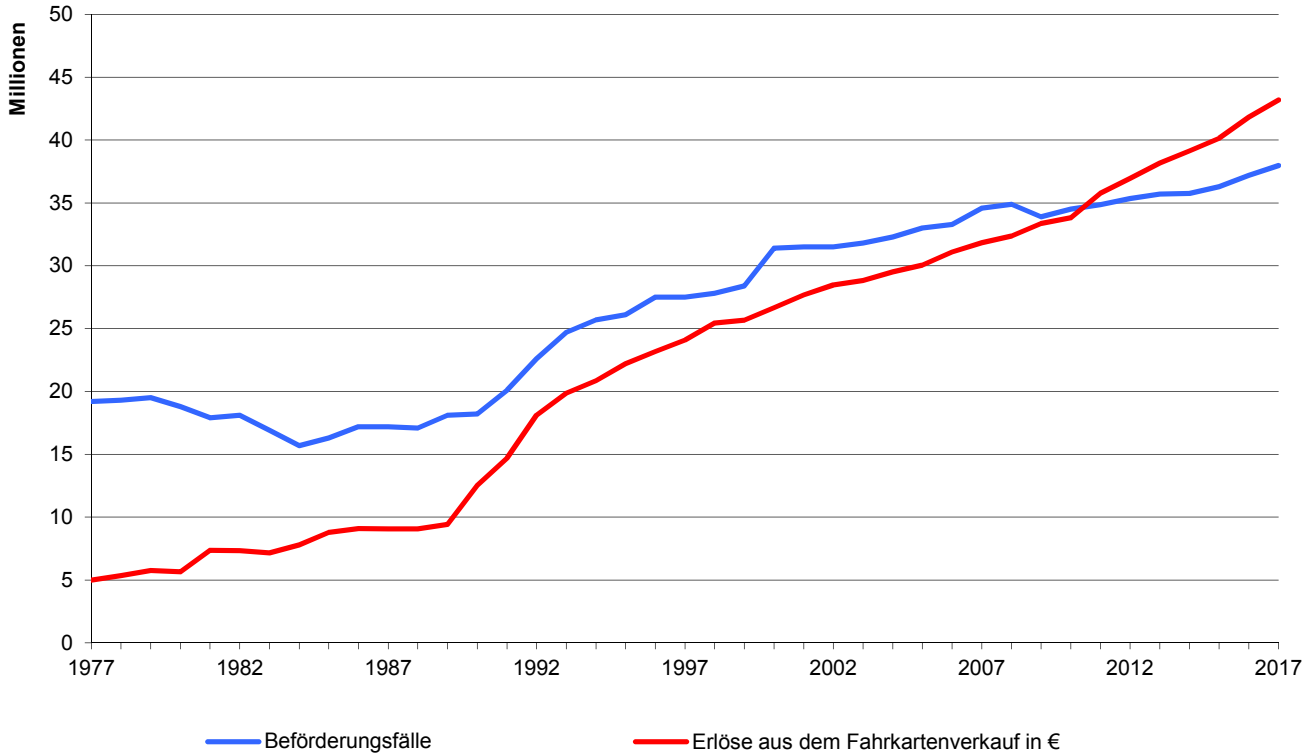

## 7.2 Zugelassene Personenkraftwagen nach Schadstoffgruppen im Jahr 2017



**zugelassene Personenkraftwagen insgesamt: 85 043**

(B- = Benzin/Gas/Sonstige; D- = Diesel)

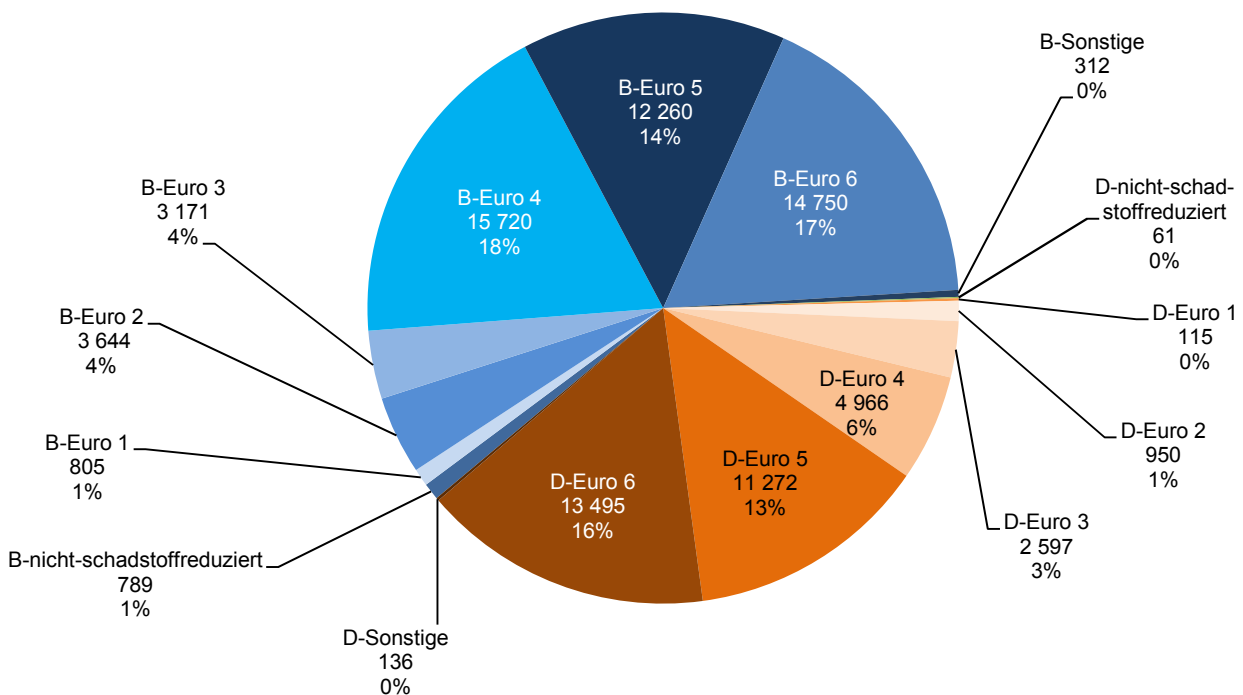



### 7.3 Güterumschlag im Binnenschiffsverkehr nach Herkunftsgebieten im Jahr 2017



Ankünfte insgesamt: 945 851 t

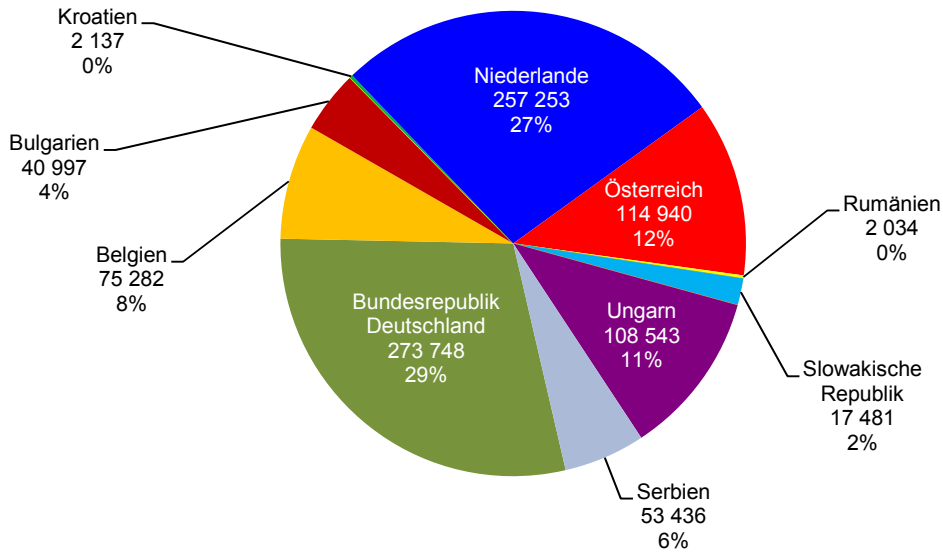

### 7.4 Güterumschlag im Binnenschiffsverkehr nach Zielgebieten im Jahr 2017



Abgänge insgesamt: 555 941

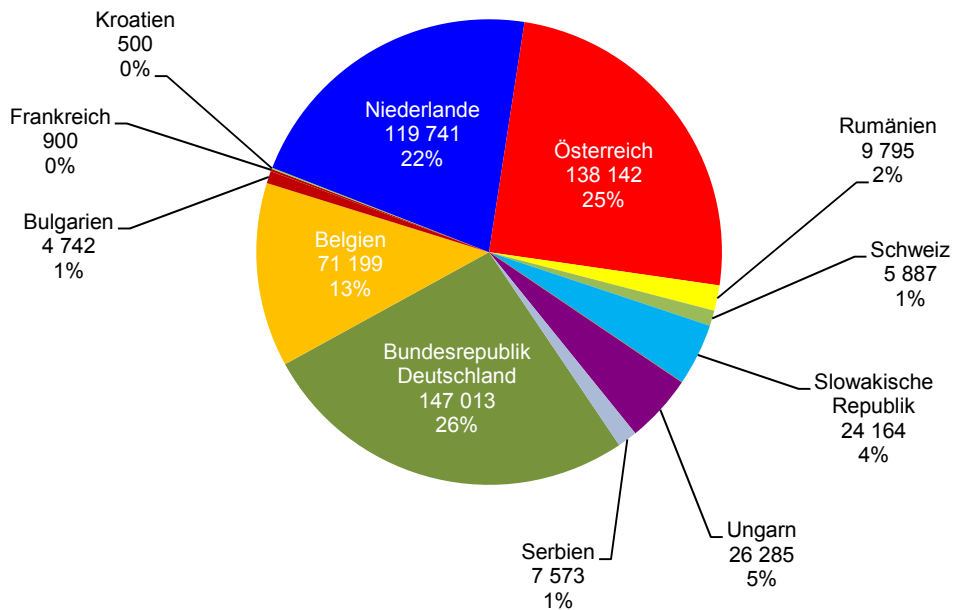

7.5 Öffentlicher Personennahverkehr <sup>1)</sup>

	2013	2014	2015	2016	2017
Buslinien insgesamt .....	82	83	87	88	89
Linienlänge (km) .....	2 146	2 152	2 177	2 386	2 399
Busse insgesamt .....	353	354	376	397	431
Wagenkilometer (in 1 000) .....	13 283	13 283	13 364	13 726	13 821
Wagenkilometer je Tag (in 1 000) .....	36	36	37	38	38
Beförderungsfälle von Personen (in 1 000) .....	35 708	35 756	36 292	37 176	37 968
davon auf					
Einzelticket .....	1 260	1 211	1 274	1 147	1 157
Mehrfahrten-/Streifenticket .....	1 555	1 463	1 389	1 558	1 408
Wochenticket .....	170	189	201	213	229
Monatsticket .....	3 006	3 005	3 393	3 628	3 905
Ökoticket .....	3 532	3 500	3 672	3 709	3 734
Abo-Halbjahresticket <sup>2)</sup> .....	.	.	.	.	3
Abo-Jahresticket .....	1 940	1 934	1 864	1 734	1 778
Job-Ticket .....	1 670	1 681	1 724	1 793	1 955
Innenstadtticket .....	182	184	151	224	207
Tages-/Familientagesticket/Kongress .....	2 205	2 099	2 069	2 585	2 949
Beförderung auf dem Schulweg <sup>3)</sup> .....	7 883	7 820	7 791	7 771	7 647
Semesterticket .....	7 202	7 470	7 596	7 621	7 665
Sonstiger Ausbildungsverkehr .....	3 282	3 250	3 372	3 466	3 370
Schwerbehindertenfreifahrt .....	1 620	1 604	1 546	1 491	1 612
Sonstige Beförderungsfälle .....	201	346	250	236	349
Erlöse aus Fahrkartenverkauf <sup>4)</sup> .....	38 167	39 136	40 131	41 824	43 207

<sup>1)</sup> im Nahverkehrsraum Regensburg

<sup>2)</sup> erhältlich ab 10/2017

Quelle: RVV GmbH Regensburg

<sup>3)</sup> durch den Aufgabenträger

<sup>4)</sup> in 1 000 €, netto, einschließlich Abgeltungszahlungen

7.6 Binnenschiffsverkehr im Hafen <sup>1)</sup>

	2013		2014	
	Ankunft (t)	Abgang (t)	Ankunft (t)	Abgang (t)
Güterumschlag insgesamt .....	1 645 065		2 198 572	
davon nach <b>Hauptumschlaggütern</b> .....	1 204 401	440 664	1 442 225	756 347
Land-, forstwirtschaftl. u. verwandte Erzeugnisse ....	133 813	218 113	143 678	246 726
Andere Nahrungs- u. Futtermittel .....	192 070	62 508	286 796	133 606
Feste mineralische Brennstoffe .....	7 242	6 181	47 002	46 883
Erdöl, Mineralölerzeugnisse, Gase .....	246 742	800	254 496	273
Erze und Metallabfälle .....	62 540	62 372	133 560	125 320
Eisen, Stahl und NE-Metalle .....	130 215	18 969	235 943	131 613
Steine u. Erden (einschließlich Baustoffe) .....	302 069	44 590	172 278	21 490
Düngemittel .....	89 598	20 582	116 206	44 756
Chemische Erzeugnisse .....	36 944	802	45 675	1 726
Fahrzeuge, Maschinen, sonstige Fertigwaren sowie besondere Transportgüter .....	3 168	5 747	6 591	3 954
<b>nach Quell- und Zielgebieten</b>				
davon Bundesrepublik Deutschland .....	227 154	78 904	255 793	133 299
davon Deutscher Rhein und Nebenflüsse .....	174 009	44 424	82 007	77 564
Main- u. Main-Donau-Kanal .....	3 516	1 355	52 340	11 395
Deutsche Donau .....	45 576	26 045	113 309	35 962
Westdeutsche Kanäle .....	4 053	7 080	8 137	8 378
Sonstige Deutsche Häfen .....	-	-	-	-
Ausland .....	977 247	361 760	1 186 432	623 048
davon Belgien .....	18 179	57 041	68 438	82 750
Bulgarien .....	38 143	3 200	50 760	2 527
Frankreich .....	5 065	1 419	7 556	3 976
Kroatien .....	4 831	671	3 504	2 454
Luxemburg .....	-	-	-	-
Niederlande .....	274 466	115 345	394 343	224 739
Österreich .....	366 282	125 512	385 078	226 480
Rumänien .....	25 153	5 400	2 169	6 610
Schweiz .....	703	2 533	-	4 343
Slowakische Republik .....	40 579	28 304	30 913	6 274
Ukraine .....	-	-	-	-
Ungarn .....	192 716	20 518	217 316	48 572
Serbien .....	10 041	1 817	26 355	14 323
Bosnien-Herzegowina .....	1 089	-	-	-
Anzahl der Schiffe .....	1 825	1 824	2 871	2 869

<sup>1)</sup> Landeshafen Regensburg: Donaulände, West- und Osthafen

2015		2016		2017	
Ankunft (t)	Abgang (t)	Ankunft (t)	Abgang (t)	Ankunft (t)	Abgang (t)
1 648 631		1 349 524		1 501 792	
998 432	650 199	849 033	500 491	945 851	555 941
99 833	237 636	104 769	208 315	57 058	194 069
252 406	118 025	210 974	55 739	228 244	55 498
26 315	26 095	5 550	5 886	40 891	39 028
72 444	523	6 704	446	2 780	-
67 152	74 301	35 420	36 994	58 234	65 305
159 475	96 827	166 944	70 027	221 420	92 751
177 636	52 014	170 616	89 446	172 895	63 549
94 223	35 933	91 746	28 751	101 977	36 836
46 297	1 859	55 146	1 860	61 251	3 108
2 651	6 986	1 164	3 027	1 101	5 797
262 295	138 631	220 849	149 765	273 748	147 013
100 981	72 406	90 057	127 717	124 427	88 935
9 842	4 734	4 640	5 454	12 010	27 894
149 323	57 847	123 751	14 955	132 377	24 950
2 149	3 644	2 401	1 639	4 934	5 234
-	-	-	-	-	-
736 137	511 568	628 184	350 726	672 103	408 928
59 297	68 939	58 642	41 914	75 282	71 199
35 012	13 401	41 890	4 016	40 997	4 742
-	6 137	-	2 583	-	900
5 290	3 975	1 718	1 010	2 137	500
-	-	-	-	-	-
286 405	188 584	210 546	178 965	257 253	119 741
173 323	163 611	109 237	71 469	114 940	138 142
2 213	3 840	4 807	7 327	2 034	9 795
-	4 263	-	2 668	-	5 887
48 776	13 658	27 303	8 474	17 481	24 164
-	-	2 084	-	-	-
114 673	33 111	122 674	19 859	108 543	26 285
11 148	12 049	49 283	12 441	53 436	7 573
-	-	-	-	-	-
2 207	2 209	1 593	1 594	1 770	1 770

Quelle: Bayernhafen GmbH & Co. KG

7.7 Kraftfahrzeugbestand <sup>1)</sup>

	2013	2014	2015	2016	2017
Zugelassene Kraftfahrzeuge insgesamt .....	90 845	91 036	92 595	96 510	109 253
davon <b>Personenkraftwagen</b> .....	70 254	71 447	73 388	76 544	85 043
darunter Hubraum    bis 1 399 ccm .....	20 649	21 580	22 470	23 688	27 011
1 400 bis 1 999 ccm .....	37 305	37 429	38 417	40 009	45 010
2 000 ccm und mehr .....	12 262	12 380	12 417	12 706	12 814
unbekannt .....	38	58	84	141	208
mit Elektromotor .....	27	49	76	135	200
mit Hybrid .....	.	.	.	365	542
darunter mit Plugin .....	.	.	.	.	141
mit offenem Aufbau .....	3 333	3 370	3 405	3 505	3 522
mit Allradantrieb .....	6 797	7 474	8 278	9 545	10 874
Wohnmobile .....	502	571	586	620	672
Krankenwagen .....	61	62	61	63	67
gewerbliche Halter .....	13 539	13 717	14 289	16 039	23 656
<b>Krafträder</b> .....	6 625	6 652	6 698	6 838	6 901
davon zweirädrige Kfz .....	6 463	6 487	6 531	6 669	6 722
dreirädrige Kfz .....	58	62	72	77	84
leichte vierrädrige Kfz .....	104	103	95	92	95
<b>Lastkraftwagen</b> .....	5 739	4 526	3 855	4 392	7 990
davon mit zulässigem Gesamtgewicht (in kg)					
bis 2 800 .....	1 610	1 507	1 436	1 650	1 881
2 801 bis 3 500 .....	2 352	1 739	1 558	1 850	4 760
3 501 bis 5 000 .....	59	55	52	60	58
5 001 bis 7 500 .....	924	614	354	367	545
7 501 bis 12 000 .....	487	306	134	129	384
12 001 bis 20 000 .....	156	146	143	138	155
20 001 und mehr .....	151	159	178	198	207
<b>Omnibusse</b> .....	401	383	387	339	340
<b>Zugmaschinen</b> .....	1 155	1 183	1 209	1 205	1 270
darunter Sattelzugmaschinen .....	405	420	439	425	477
land-/forstwirtschaftl. Zugmaschinen ....	515	531	537	554	572
<b>Sonstige Kraftfahrzeuge</b> .....	425	419	439	449	509
<b>Kraftfahrzeuganhänger</b> .....	6 246	6 426	6 619	6 743	7 200
Kraftfahrzeugbesatz <sup>2)</sup> .....	545	539	537	548	613
Motorisierungsgrad <sup>3)</sup> .....	1,83	1,85	1,86	1,83	1,63
<b>Kfz-Neuzulassungen</b> .....	9 296	9 939	10 230	12 283	27 725

<sup>1)</sup> ohne Fahrzeuge der Bundeswehr, Fahrzeuge mit rotem Kennzeichen und Ausfuhrkennzeichen; einschließlich Kfz-Anhänger; ohne die vorübergehend stillgelegten Fahrzeuge; Stand jeweils 01.01. des Folgejahres

<sup>2)</sup> Kfz je 1 000 Einwohner; Gesamtbevölkerung (siehe Seite 56)

<sup>3)</sup> Einwohner je Kfz; Gesamtbevölkerung (siehe Seite 56)

Quelle: Kraftfahrt-Bundesamt, Flensburg - eigene Berechnungen

## 7.8 Neuzulassungen von Kraftfahrzeugen



	2013	2014	2015	2016	2017
<b>Kraftfahrzeuge-Neuzulassungen insgesamt</b> .....	9 296	9 939	10 230	12 283	27 725
davon Personenkraftwagen .....	8 170	8 795	9 082	10 466	23 161
Krafträder .....	375	377	347	392	396
Lastkraftwagen .....	555	536	619	1 215	3 835
Omnibusse .....	30	32	35	22	67
Zugmaschinen .....	139	162	117	149	192
davon land- u. forstwirtschaftl. Zugmaschinen .....	39	44	30	37	52
Sattelzugmaschinen .....	95	111	82	109	133
andere Zugmaschinen .....	5	7	5	3	7
Sonstige Kraftfahrzeuge .....	27	37	30	39	74
<b>Kraftfahrzeuganhänger-Neuzulassungen insgesamt</b> .....	385	333	396	350	692
darunter Sattelanhänger .....	61	60	69	37	97
<b>Neuzulassung nach Haltergruppen</b>					
<b>Personenkraftwagen</b> .....	8 170	8 795	9 082	10 466	23 161
davon in der Land- und Forstwirtschaft .....	115	149	201	135	167
im Verarbeitenden Gewerbe .....	1 208	1 386	1 762	2 467	2 691
im Baugewerbe .....	63	49	44	41	54
im Handel/Reparatur .....	3 286	3 714	3 427	3 415	3 449
in Verkehr und Lagerei .....	62	53	73	94	73
im Dienstleistungsbereich .....	1 028	975	1 094	1 465	13 957
von Arbeitnehmer und Nichterwerbspersonen .....	1 637	1 637	1 693	1 894	1 851
von sonstigen Haltergruppen .....	771	832	788	955	919
<b>Lastkraftwagen</b> .....	555	536	619	1 215	3 835
davon in der Land- und Forstwirtschaft .....	23	10	18	29	34
im Verarbeitenden Gewerbe .....	17	12	18	17	14
im Baugewerbe .....	38	42	32	48	48
im Handel/Reparatur .....	191	303	324	455	398
in Verkehr und Lagerei .....	24	17	33	35	30
im Dienstleistungsbereich .....	199	95	118	556	3 232
von Arbeitnehmer und Nichterwerbspersonen .....	15	11	24	16	18
von sonstigen Haltergruppen .....	48	46	52	59	61
<b>Zugmaschinen</b> .....	139	162	117	149	192
davon in der Land- und Forstwirtschaft .....	3	6	7	4	7
im Verarbeitenden Gewerbe .....	-	-	-	1	4
im Baugewerbe .....	4	-	-	-	-
im Handel/Reparatur .....	20	37	33	53	47
in Verkehr und Lagerei .....	76	96	64	73	109
im Dienstleistungsbereich .....	19	8	6	6	7
von Arbeitnehmer und Nichterwerbspersonen .....	7	7	2	4	12
von sonstigen Haltergruppen .....	10	8	5	8	6

Quelle: Kraftfahrt-Bundesamt, Flensburg

## 7.9 Personenkraftwagen nach Kraftstoffarten und Emissionsgruppen

	Zahl <sup>1)</sup>					Prozent <sup>2)</sup>				
	2013	2014	2015	2016	2017	2013	2014	2015	2016	2017
Personenkraftwagen insgesamt .....	70 254	71 447	73 388	76 544	85 043	100,0	100,0	100,0	100,0	100,0
davon Benzin .....	43 901	43 970	44 483	45 406	50 032	62,5	61,5	60,6	59,3	58,8
Diesel .....	25 282	26 393	27 793	29 900	33 592	36,0	36,9	37,9	39,1	39,5
Gas .....	868	822	758	715	655	1,2	1,2	1,0	0,9	0,8
darunter Erdgas .....	108	116	119	.	.	0,2	0,2	0,2	.	.
Hybrid .....	.	.	.	365	542	.	.	.	0,5	0,6
Elektro .....	.	.	.	135	200	.	.	.	0,2	0,2
Sonstige .....	203	262	354	23	22	0,3	0,4	0,5	0,0	0,0
davon nicht-schadstoffreduziert .....	646	688	756	818	850	0,9	1,0	1,0	1,1	1,0
schadstoffreduziert .....	69 608	70 759	72 632	75 726	84 193	99,1	99,0	99,0	98,9	99,0
davon Euro 1 .....	1 748	1 479	1 279	1 090	920	2,5	2,1	1,7	1,4	1,1
Euro 2 .....	8 758	7 458	6 396	5 455	4 594	12,5	10,4	8,7	7,1	5,4
Euro 3 .....	9 257	8 470	7 556	6 699	5 768	13,2	11,9	10,3	8,8	6,8
Euro 4 .....	26 624	25 321	24 007	22 470	20 686	37,9	35,4	32,7	29,4	24,3
Euro 5 .....	22 192	25 341	25 747	25 068	23 532	31,6	35,5	35,1	32,7	27,7
Euro 6 .....	704	2 360	7 320	14 560	28 245	1,0	3,3	10,0	19,0	33,2
Sonstige .....	325	330	327	384	448	0,5	0,5	0,4	0,5	0,5
darunter dieselgetriebene Pkw .....	25 282	26 393	27 793	29 900	33 592	36,0	36,9	37,9	39,1	39,5
davon nicht-schadstoffreduziert .....	38	39	41	50	61	0,1	0,1	0,1	0,1	0,1
schadstoffreduziert .....	25 244	26 354	27 752	29 850	33 531	35,9	36,9	37,8	39,0	39,4
davon Euro 1 .....	206	180	157	137	115	0,3	0,3	0,2	0,2	0,1
Euro 2 .....	1 764	1 528	1 310	1 103	950	2,5	2,1	1,8	1,4	1,1
Euro 3 .....	4 313	3 970	3 533	3 126	2 597	6,1	5,6	4,8	4,1	3,1
Euro 4 .....	7 106	6 645	6 110	5 632	4 966	10,1	9,3	8,3	7,4	5,8
Euro 5 .....	11 434	12 822	12 897	12 465	11 272	16,3	17,9	17,6	16,3	13,3
Euro 6 .....	291	1 082	3 625	7 250	13 495	0,4	1,5	4,9	9,5	15,9
Sonstige .....	130	127	120	137	136	0,2	0,2	0,2	0,2	0,2

<sup>1)</sup> Stand jeweils 01.01. des Folgejahres

<sup>2)</sup> bezogen auf alle zugelassenen Personenkraftwagen

Quelle: Kraftfahrt-Bundesamt, Flensburg - eigene Berechnungen

## Gästestatistik







## **Aufenthaltsdauer**

Durchschnittliche Anzahl der Übernachtungen je Gästeankunft. Berechnet aus der Formel: Anzahl der Übernachtungen geteilt durch die Anzahl der Gästeankünfte.

Die durchschnittliche Aufenthaltsdauer, die im Wesentlichen auf den Angaben des amtlichen Fremdenscheins, also der polizeilichen Anmeldung aufbaut, kann nur näherungsweise bestimmt werden. So wird beispielsweise bei jedem Quartierwechsel eines Gastes in eine andere Beherbergungsstätte eine (neue) Ankunft gezählt, oder aber es werden für Gäste, die bereits in einem vorhergehenden Berichtszeitraum angekommen sind, lediglich die im aktuellen Berichtszeitraum angefallenen Übernachtungen registriert.

## **Beherbergungsstatistik**

Erfasst werden nur die Beherbergungsbetriebe mit mehr als neun (bis zum Jahr 2011 mit mehr als acht) Gästebetten, d. h. die Übernachtungen in Kleinbeherbergungsstätten, zu denen vor allem Privatquartiere zählen, bleiben in der Beherbergungsstatistik unberücksichtigt. Zum Berichtskreis zählen sowohl die gewerblich als auch die nichtgewerblich betriebenen Unterkunftsstätten und zwar unabhängig davon, ob die Beherbergung Hauptzweck (z. B. bei Hotels, Gasthöfen, Erholungs- und Ferienheimen) oder nur Nebenzweck des Betriebes (z. B. bei Heilstätten, Sanatorien, Schulungsheimen) ist. Ebenso unbeachtlich ist der Aufenthaltszweck der Gäste.

Rechtsgrundlage für die Beherbergungsstatistik ist das Beherbergungsstatistikgesetz – BeherbStatG vom 22. Mai 2002 (BGBl I S. 1642).

## **Betten**

Betten und sonstige Schlafgelegenheiten, die tatsächlich angeboten wurden, ohne behelfsmäßige Schlafgelegenheiten.

## **Bettenausnutzung**

Die Bettenausnutzung, auch Bettenauslastung genannt, dokumentiert den Anteil der tatsächlichen Übernachtungen an den möglichen Übernachtungen. Sie berechnet sich aus der Formel:  $(\text{Anzahl der Übernachtungen} \times 100) / (\text{Betten} \times \text{Tage des Berichtszeitraums})$ .

## **Campingplätze**

sind abgegrenzte Gelände, die jedermann zum vorübergehenden Aufstellen von mitgebrachten Wohnwagen, Wohnmobilen oder Zelten zugänglich sind.

## **Ferienhäuser und Ferienwohnungen**

sind Beherbergungsstätten, die jedermann zugänglich sind und in denen Speisen und Getränke nicht abgegeben werden, aber eine Kochgelegenheit vorhanden ist.

## **Gästeankünfte**

Zahl der Gäste, die im Berichtszeitraum in einer Beherbergungsstätte ankamen und zum vorübergehenden Aufenthalt ein Gästebett belegten.

## **Gästeübernachtungen**

Zahl der Übernachtungen von Gästen, die im Berichtszeitraum in einer Beherbergungsstätte ankamen oder aus einem vorhergehenden Berichtszeitraum noch anwesend waren.

Erfasst werden nur Übernachtungen in Verbindung mit einem vorübergehenden Aufenthalt, der im Allgemeinen nicht länger als 12 Monate dauert und durch den kein Zweitwohnsitz begründet wird.

## **Gasthöfe**

sind Beherbergungsstätten, die jedermann zugänglich sind und in denen außer dem Gastraum in der Regel keine weiteren Aufenthaltsräume zur Verfügung stehen. Bei Gasthöfen übersteigt der Umsatz aus Bewirtung deutlich den aus Beherbergung.

## **Herkunftsländer**

Für die Erfassung ist grundsätzlich der ständige Wohnsitz der Gäste maßgebend, nicht dagegen deren Staatsangehörigkeit.

## **Hotels**

sind Beherbergungsstätten, die jedermann zugänglich sind und in denen ein Restaurant - auch für Passanten - vorhanden ist sowie in der Regel weitere Einrichtungen oder Räume für unterschiedliche Zwecke (Konferenzen, Seminare, Sport, Freizeit, Erholung) zur Verfügung stehen.

## **Hotels garnis**

Beherbergungsstätten, die jedermann zugänglich sind und in denen höchstens Frühstück abgegeben wird.

## **Jugendherbergen**

sind Beherbergungsstätten mit in der Regel einfacher Ausstattung, vorzugsweise für Jugendliche oder Angehörige der sie tragenden Organisation (z. B. Wanderverein), in denen Speisen und Getränke in der Regel nur an Hausgäste abgegeben werden.

### 8.1 Ankünfte und Übernachtungen in den Jahren 1955 bis 2017

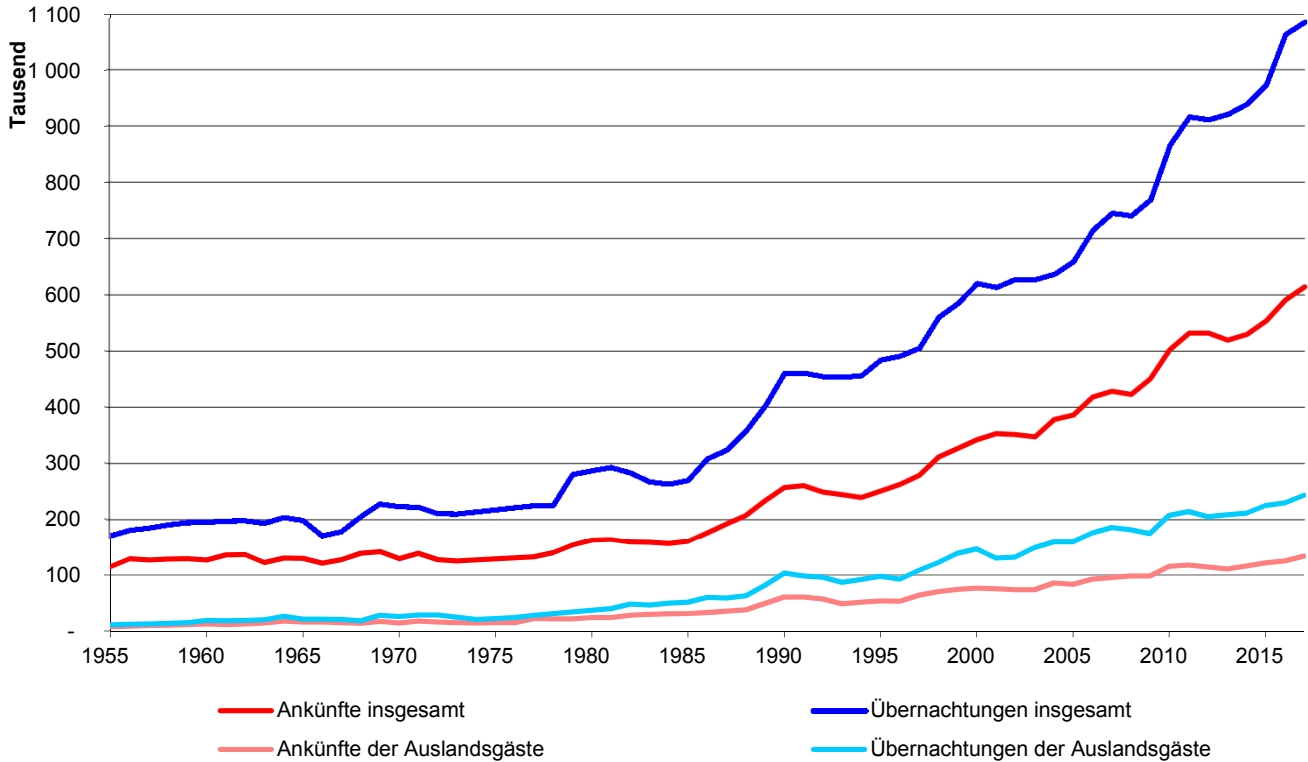

### 8.2 Ankünfte und Übernachtungen im Jahresverlauf 2017

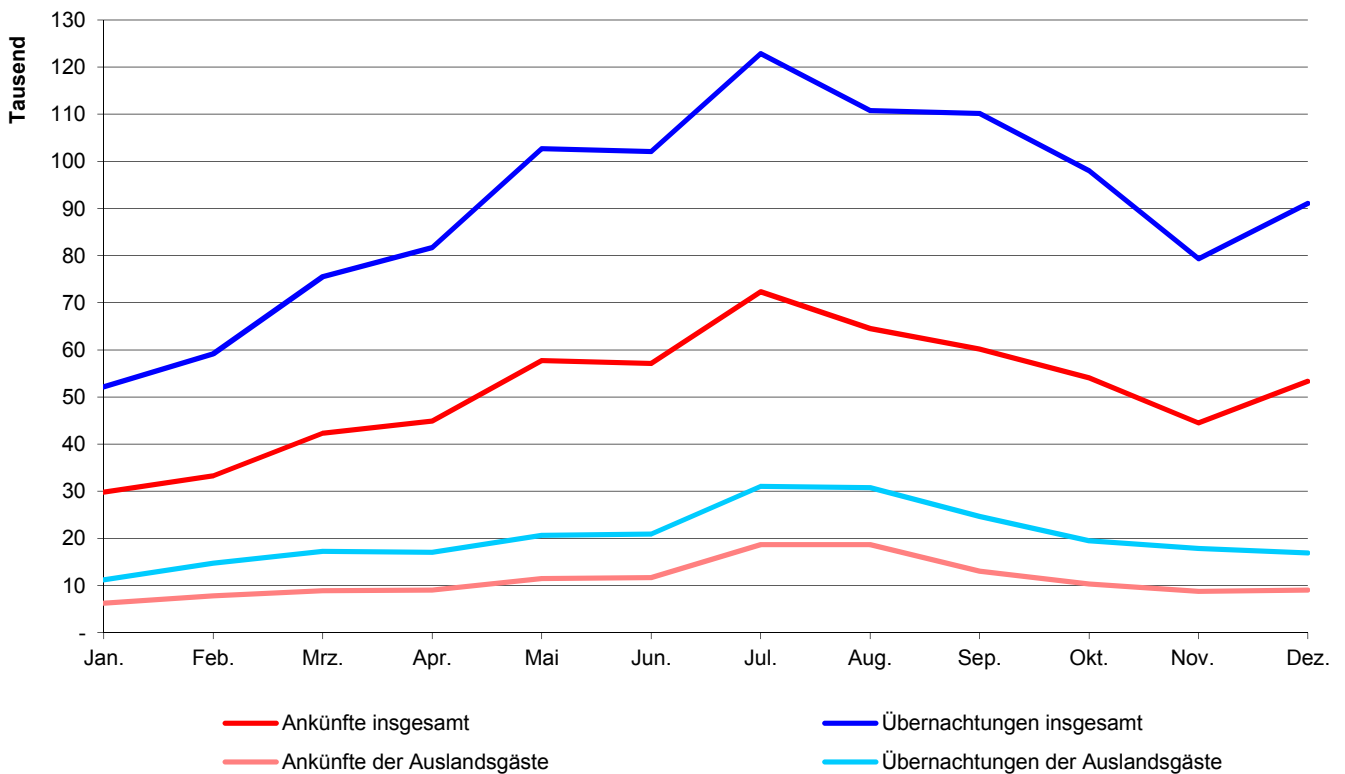

### 8.3 Aufenthaltsdauer in Tagen in den Jahren 1955 bis 2017

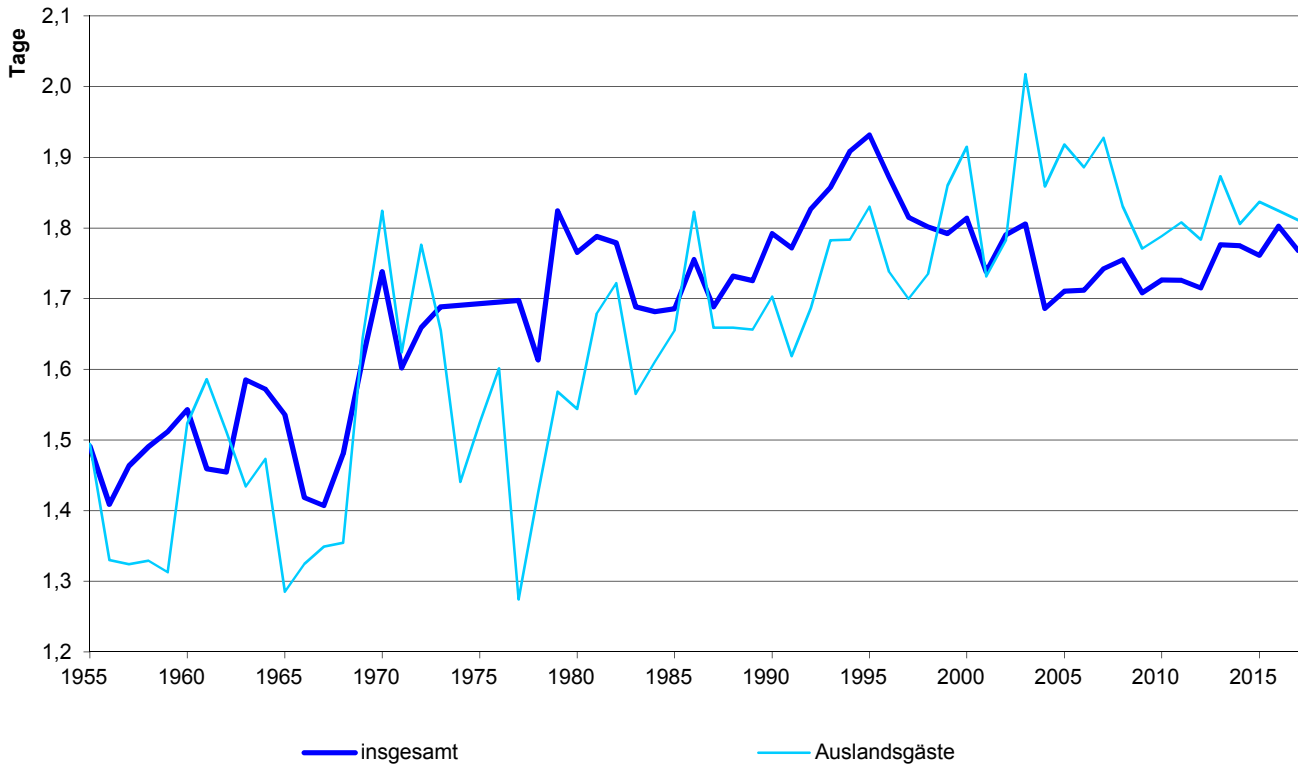

### 8.4 Übernachtungen der Auslandsgäste nach Herkunftsländern im Jahr 2017



Übernachtungen insgesamt : 242 477

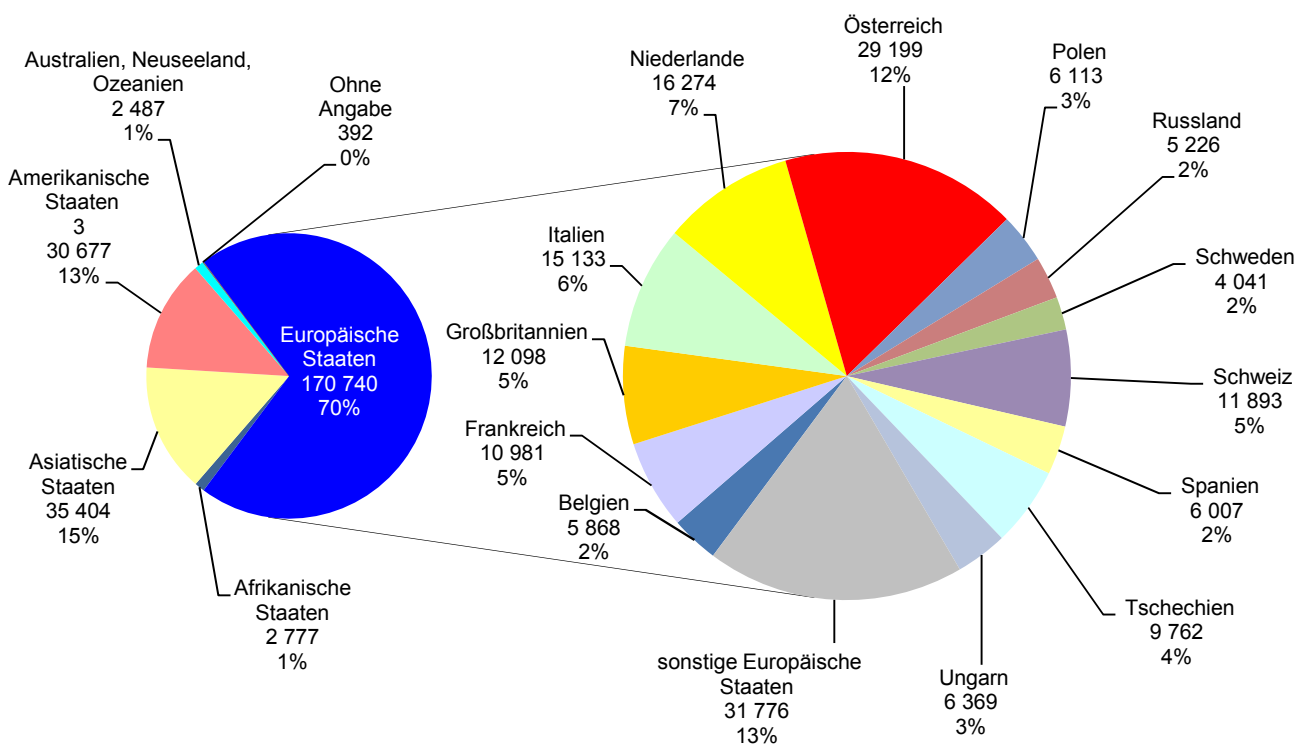

### 8.5 Ankünfte und Übernachtungen in der Jugendherberge im Jahresverlauf 2017

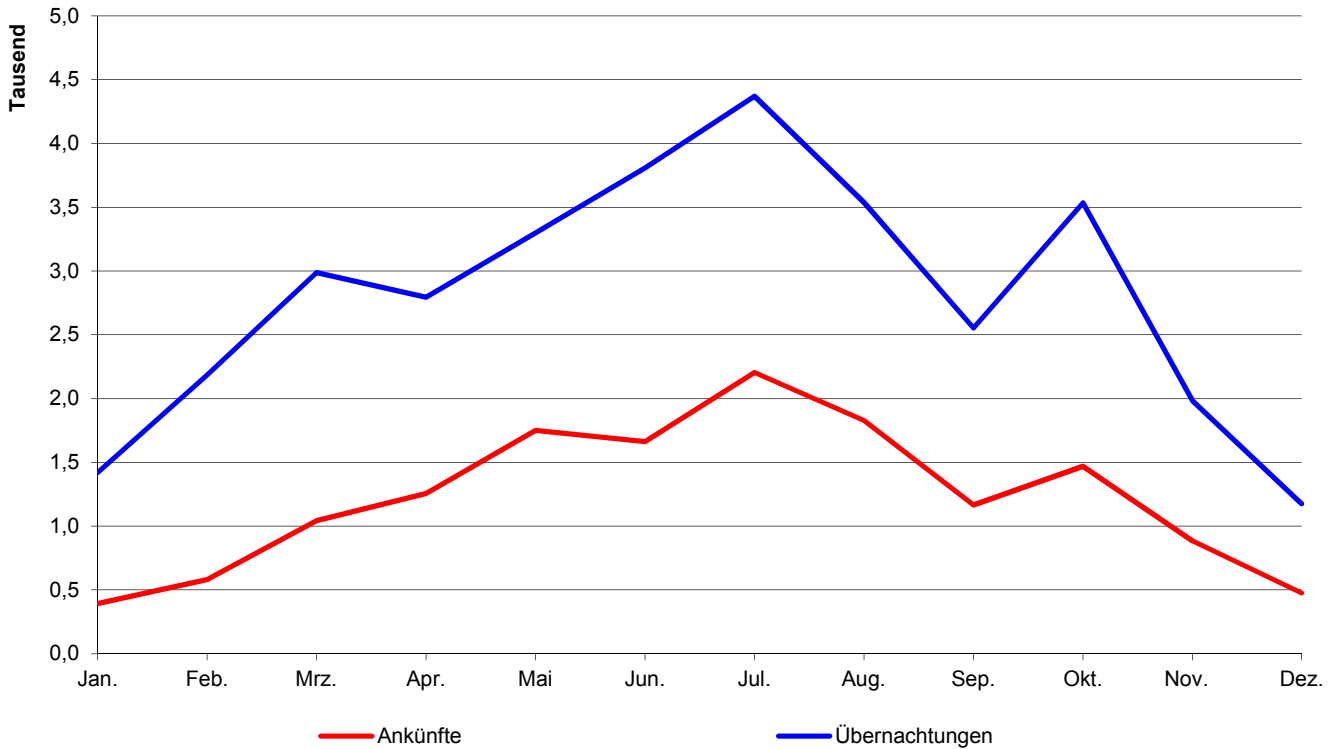

### 8.6 Übernachtungen der Auslandsgäste nach der Herkunft in der Jugendherberge im Jahr 2017



Übernachtungen insgesamt: 4 950

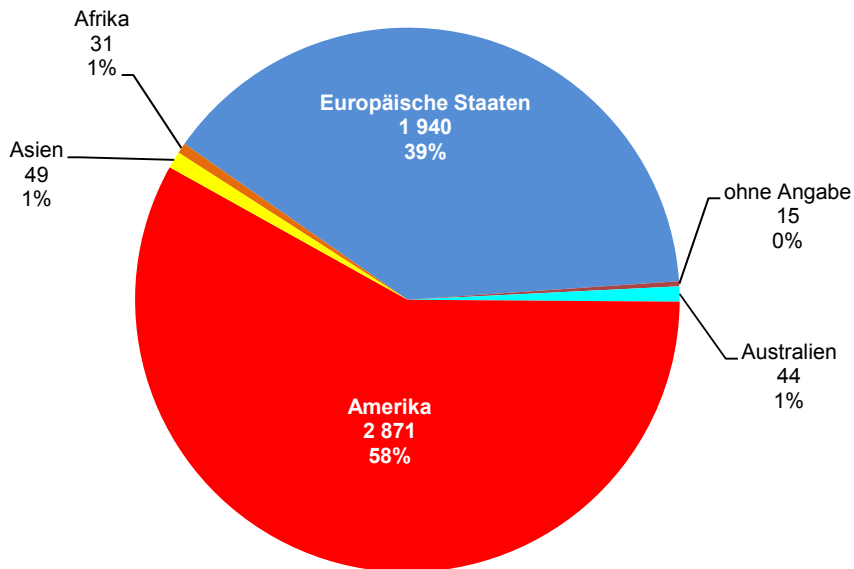

8.7 Betriebe, Betten, Ankünfte und Übernachtungen <sup>1)</sup>

	2013	2014	2015	2016	2017
<b>Beherbergungsbetriebe</b> insgesamt <sup>2)</sup> .....	59	60	65	67	73
davon Hotels .....	42	44	47	49	53
Gasthöfe .....	7	7	6	4	4
sonstige Beherbergungsbetriebe .....	10	10	12	13	16
dar. Jugendherberge .....	1	1	1	1	1
<b>Gästebetten</b> insgesamt <sup>2)</sup> .....	5 557	5 683	5 872	6 068	6 307
davon in Hotels .....	4 459	4 699	4 951	5 133	5 302
Gasthöfen .....	278	215	168	101	137
sonstigen Beherbergungsbetrieben .....	820	769	753	835	868
darunter in der Jugendherberge .....	186	186	186	186	186
<b>Bettenausnutzung</b> <sup>3)</sup> insgesamt .....	45,5	45,3	45,4	47,9	46,7
in Hotels .....	44,4	43,8	44,7	47,5	47,4
Gasthöfen .....	43,9	44,5	41,5	25,1	42,4
sonstigen Beherbergungsbetrieben .....	51,9	54,7	51,3	53,4	42,9
darunter in der Jugendherberge .....	49,2	46,9	47,3	49,7	49,6
durchschn. Aufenthaltsdauer <sup>4)</sup> in Tagen .....	1,8	1,8	1,8	1,8	1,8
<b>Gästeankünfte</b> (im Kalenderjahr) .....	519 047	529 732	553 215	590 306	613 991
davon in Hotels .....	437 653	456 438	486 808	530 384	540 144
Gasthöfen .....	24 532	20 022	14 574	5 576	12 945
sonstigen Beherbergungsbetrieben .....	56 862	53 272	51 833	54 346	60 902
darunter in der Jugendherberge .....	14 548	14 550	15 118	15 682	14 721
darunter Auslandsgäste .....	110 829	116 337	121 942	125 181	133 887
davon in Hotels .....	99 097	105 219	109 784	114 623	119 964
Gasthöfen .....	3 028	2 283	2 118	781	1 988
sonstigen Beherbergungsbetrieben .....	8 704	8 835	10 040	9 777	11 935
darunter in der Jugendherberge .....	1 547	1 774	2 111	1 928	1 569
Gästeankünfte im Tourismusjahr <sup>5)</sup> .....	520 600	521 687	549 319	580 552	611 581
davon im Winterhalbjahr <sup>6)</sup> .....	219 753	216 869	230 054	244 879	254 822
Sommerhalbjahr <sup>7)</sup> .....	300 847	304 818	319 265	335 673	356 759
<b>Gästeübernachtungen</b> (im Kalenderjahr) .....	921 973	940 227	974 245	1 064 094	1 085 524
davon in Hotels .....	722 101	751 734	807 584	891 654	898 080
Gasthöfen .....	44 623	34 904	25 450	9 285	20 837
sonstigen Beherbergungsbetrieben .....	155 249	153 589	141 211	163 155	166 607
darunter in der Jugendherberge .....	33 392	31 827	32 123	33 856	33 653
darunter Auslandsgäste .....	207 603	210 085	224 009	228 375	242 477
davon in Hotels .....	182 008	183 332	195 997	201 306	212 081
Gasthöfen .....	5 605	3 908	3 528	1 211	3 324
sonstigen Beherbergungsbetrieben .....	19 990	22 845	24 484	25 858	27 072
darunter in der Jugendherberge .....	4 899	5 076	4 719	4 117	4 950
Gästeübernachtungen im Tourismusjahr <sup>5)</sup> .....	920 326	926 914	967 177	1 049 338	1 078 659
davon im Winterhalbjahr <sup>6)</sup> .....	391 238	388 752	408 474	447 634	448 447
Sommerhalbjahr <sup>7)</sup> .....	529 088	538 162	558 703	601 704	630 212

<sup>1)</sup> in Beherbergungsbetrieben mit mehr als 9 Gästebetten

<sup>2)</sup> im Jahresdurchschnitt

<sup>3)</sup> (Übernachtungen x 100) : (Betten x Tage des Berichtszeitraums)

<sup>4)</sup> Übernachtungen : Gästeankünfte

<sup>5)</sup> Oktober des Vorjahres bis September des jeweiligen Jahres

<sup>6)</sup> Oktober des Vorjahres bis März des jeweiligen Jahres

<sup>7)</sup> April bis September des jeweiligen Jahres

Quelle: Bayerisches Landesamt für Statistik; Jugendherberge Regensburg

8.8 Übernachtungen der Auslandsgäste <sup>1)</sup>

Wohnsitz der Gäste	Zahl					Aufenthaltsdauer in Tagen				
	2013	2014	2015	2016	2017	2013	2014	2015	2016	2017
<b>Übernachtungen insgesamt</b> .....	207 603	210 085	224 009	228 375	242 477	1,87	1,81	1,84	1,82	1,81
<b>Europäische Staaten</b> .....	152 561	151 536	157 976	164 503	170 740	1,78	1,70	1,70	1,69	1,65
dav. Belgien .....	4 978	6 141	5 830	5 604	5 868	1,45	1,56	1,39	1,36	1,36
Dänemark .....	2 921	3 104	3 023	4 005	3 810	1,48	1,63	1,51	1,47	1,51
Estland, Lettland, Litauen .....	837	693	814	1 215	603	1,56	1,58	1,61	2,06	1,52
Finnland .....	1 101	1 073	1 333	1 586	1 250	1,60	1,70	1,66	1,99	1,72
Frankreich .....	9 611	10 670	10 428	10 756	10 981	1,64	1,65	1,59	1,62	1,62
Griechenland .....	636	1 012	865	715	849	1,77	2,36	2,53	1,85	1,94
Großbritannien .....	10 340	10 335	11 644	11 975	12 098	1,73	1,80	1,82	1,75	1,77
Irland .....	927	872	874	766	810	2,17	1,88	1,98	1,87	1,79
Island .....	89	181	369	265	257	1,82	1,77	2,82	1,88	1,77
Italien .....	13 190	13 103	14 571	13 155	15 133	1,51	1,61	1,57	1,62	1,70
Luxemburg .....	1 094	1 108	838	967	984	1,59	1,56	1,44	1,54	1,44
Niederlande .....	23 809	13 664	12 871	14 622	16 274	2,61	1,54	1,46	1,50	1,49
Norwegen .....	1 998	1 305	1 396	1 657	1 331	1,94	1,54	1,57	1,66	1,46
Österreich .....	22 325	24 699	26 646	28 752	29 199	1,56	1,54	1,54	1,58	1,52
Polen .....	5 076	4 993	6 478	6 872	6 113	1,75	1,79	2,16	1,89	1,61
Portugal .....	686	2 155	640	619	822	2,21	5,01	1,48	2,07	2,14
Rumänien .....	7 446	7 890	10 241	11 403	7 100	2,02	1,95	2,84	2,98	1,76
Russland .....	7 576	6 357	5 993	4 802	5 226	2,40	2,18	2,42	2,38	2,10
Schweden .....	2 484	3 002	2 955	3 865	4 041	1,41	1,53	1,45	1,40	1,41
Schweiz .....	9 973	10 129	11 365	10 727	11 893	1,68	1,64	1,71	1,67	1,69
Spanien .....	4 546	4 684	4 351	3 994	6 007	1,82	1,92	1,70	1,72	1,99
Tschechien .....	6 600	8 013	8 433	7 847	9 762	1,67	1,74	1,68	1,59	1,76
Türkei .....	1 338	1 349	1 494	1 230	1 481	1,95	1,77	1,72	1,62	1,86
Ungarn .....	4 250	5 151	4 716	5 351	6 369	1,62	1,61	1,54	1,62	1,80
sonstige Europäische Staaten .....	8 730	9 853	9 808	11 753	12 479	1,77	1,85	1,91	1,83	1,82
<b>Afrikanische Staaten</b> .....	2 271	2 134	2 077	2 056	2 777	2,89	2,20	2,21	2,34	2,70
dav. Südafrika .....	620	793	764	800	893	2,15	2,40	2,08	2,71	2,19
sonstiges Afrika .....	1 651	1 341	1 313	1 256	1 884	3,32	2,09	2,29	2,15	3,04
<b>Asiatische Staaten</b> .....	22 418	28 606	32 024	31 902	35 404	2,29	2,30	2,43	2,51	2,50
dav. Arabische Golfstaaten .....	2 564	3 818	2 833	2 028	2 509	2,98	2,52	2,28	2,37	2,23
China .....	4 906	7 246	8 417	8 167	9 002	2,29	2,41	2,46	2,21	2,20
Israel .....	457	643	688	713	973	1,62	1,63	1,83	1,60	1,61
Japan .....	5 122	4 265	4 133	4 555	5 810	2,09	1,85	1,91	2,03	2,42
Südkorea .....	1 412	1 722	1 904	1 833	1 538	1,90	2,03	1,86	1,96	1,91
Taiwan .....	572	672	1 018	1 240	974	1,98	1,70	2,55	2,79	2,19
sonstiges Asien .....	7 385	10 240	13 031	13 366	14 598	2,45	2,58	2,86	3,28	3,10
<b>Amerikanische Staaten</b> .....	27 034	24 823	29 102	27 123	30 677	2,10	2,07	2,23	2,09	2,26
dav. Kanada .....	1 955	1 436	1 680	1 645	1 967	1,84	1,63	1,98	1,66	1,86
USA .....	20 024	18 753	20 591	20 333	22 482	2,05	2,07	2,10	2,05	2,14
Mittelamerika und Karibik .....	1 098	1 205	1 754	1 480	2 110	1,92	1,94	2,45	2,38	3,20
Brasilien .....	1 959	1 691	2 544	1 507	1 657	2,58	2,41	3,02	2,47	2,50
sonstiges Amerika .....	1 998	1 738	2 533	2 158	2 461	2,90	2,46	3,00	2,52	3,68
<b>Australien, Neuseeland, Ozeanien</b> .....	2 324	2 234	2 401	2 468	2 487	1,84	1,93	1,83	1,81	1,93
<b>Ohne Angabe</b> .....	995	752	429	323	392	1,78	1,73	1,59	2,04	1,69

Quelle: Bayerisches Landesamt für Statistik

8.9 Ankünfte nach Monaten <sup>1)</sup>

Monat	Ankünfte insgesamt									
	2013		2014		2015		2016		2017	
	Ankünfte	dar. Ausl.	Ankünfte	dar. Ausl.	Ankünfte	dar. Ausl.	Ankünfte	dar. Ausl.	Ankünfte	dar. Ausl.
Januar .....	26 363	5 197	26 078	5 341	27 863	6 493	30 368	6 518	29 821	6 286
Februar .....	27 786	5 505	28 015	6 314	29 073	6 506	32 905	6 804	33 265	7 826
März .....	36 332	6 761	35 057	7 185	37 354	7 697	41 946	7 893	42 322	8 897
April .....	41 420	8 961	37 556	8 032	40 197	8 460	46 632	9 934	44 894	9 061
Mai .....	47 031	9 015	49 850	9 799	52 656	11 455	51 575	9 518	57 761	11 498
Juni .....	48 555	10 615	48 572	10 494	53 121	12 057	55 536	11 676	57 100	11 714
Juli .....	57 458	14 702	59 088	15 177	60 814	15 599	64 986	17 122	72 322	18 662
August .....	55 374	15 270	57 539	16 384	57 596	16 622	59 580	15 797	64 533	18 710
September .....	51 009	11 477	52 213	11 936	54 881	11 246	57 364	12 357	60 149	13 063
Oktober .....	47 663	8 649	50 780	9 439	50 531	9 959	53 939	10 328	54 038	10 314
November .....	38 109	7 488	40 363	8 194	43 317	7 739	46 411	8 410	44 482	8 791
Dezember .....	41 947	7 189	44 621	8 042	45 812	8 109	49 064	8 824	53 304	9 065
insgesamt .....	519 047	110 829	529 732	116 337	553 215	121 942	590 306	125 181	613 991	133 887

Monat	darunter in Hotels									
	2013		2014		2015		2016		2017	
	Ankünfte	dar. Ausl.	Ankünfte	dar. Ausl.	Ankünfte	dar. Ausl.	Ankünfte	dar. Ausl.	Ankünfte	dar. Ausl.
Januar .....	22 304	5 056	22 378	4 930	25 495	6 216	27 702	6 136	27 521	5 988
Februar .....	23 878	5 174	24 377	5 874	26 499	6 263	30 287	6 514	30 260	7 393
März .....	30 876	6 308	30 146	6 878	33 404	7 223	38 181	7 525	38 393	8 412
April .....	35 618	8 375	31 574	7 426	35 253	7 557	41 925	9 395	39 754	8 394
Mai .....	39 320	8 006	42 608	8 878	45 510	10 271	45 477	8 752	50 297	10 424
Juni .....	41 320	9 536	40 255	9 071	45 833	10 451	49 290	10 523	48 673	10 110
Juli .....	46 596	11 696	48 939	12 685	51 246	12 988	57 889	14 554	61 548	15 456
August .....	44 529	12 740	48 211	13 959	48 613	13 994	51 550	13 558	55 076	15 729
September .....	43 099	10 326	45 552	10 933	48 267	10 333	51 115	11 277	52 549	11 691
Oktober .....	39 931	7 997	44 526	8 983	45 179	9 307	48 644	9 882	47 423	9 585
November .....	33 122	7 092	36 613	7 918	38 960	7 332	42 664	8 131	40 081	8 341
Dezember .....	37 060	6 791	41 259	7 684	42 549	7 849	45 660	8 376	48 569	8 441
insgesamt .....	437 653	99 097	456 438	105 219	486 808	109 784	530 384	114 623	540 144	119 964

Monat	darunter in Gasthöfen									
	2013		2014		2015		2016		2017	
	Ankünfte	dar. Ausl.	Ankünfte	dar. Ausl.	Ankünfte	dar. Ausl.	Ankünfte	dar. Ausl.	Ankünfte	dar. Ausl.
Januar .....	1 332	92	1 427	130	761	88	563	112	400	52
Februar .....	1 482	174	1 562	246	667	68	348	63	593	103
März .....	2 012	225	1 852	171	1 024	139	442	59	625	84
April .....	1 893	257	1 927	240	1 150	172	376	45	919	115
Mai .....	1 994	230	2 411	219	1 456	163	375	35	1 366	192
Juni .....	2 015	267	2 156	301	1 371	187	418	48	1 358	188
Juli .....	2 708	457	1 714	243	1 626	287	388	49	1 491	349
August .....	2 380	376	1 861	280	1 717	337	490	48	1 417	259
September .....	2 401	290	1 526	180	1 478	201	499	58	1 430	220
Oktober .....	2 406	264	1 447	121	1 247	191	544	79	1 308	166
November .....	2 032	243	1 180	71	1 116	178	748	97	1 013	134
Dezember .....	1 877	153	959	81	961	107	385	88	1 025	126
insgesamt .....	24 532	3 028	20 022	2 283	14 574	2 118	5 576	781	12 945	1 988

Quelle: Bayerisches Landesamt für Statistik

8.10 Übernachtungen nach Monaten <sup>1)</sup>

Monat	Übernachtungen insgesamt									
	2013		2014		2015		2016		2017	
	Übern.	dar. Ausl.	Übern.	dar. Ausl.	Übern.	dar. Ausl.	Übern.	dar. Ausl.	Übern.	dar. Ausl.
Januar .....	47 942	9 238	48 434	10 709	50 388	11 706	58 185	12 274	52 170	11 205
Februar .....	48 867	9 766	49 813	12 127	50 953	11 145	59 999	13 001	59 184	14 751
März .....	69 672	12 810	64 101	13 920	67 416	13 792	82 665	15 935	75 552	17 265
April .....	75 032	17 084	67 104	14 049	71 168	16 343	86 349	19 243	81 694	17 026
Mai .....	84 302	17 000	92 855	17 554	94 272	21 461	96 781	17 273	102 667	20 624
Juni .....	86 201	20 393	86 402	18 283	92 677	21 554	100 874	21 383	102 088	20 900
Juli .....	98 313	26 532	100 358	27 108	104 153	28 196	112 824	29 224	122 869	31 012
August .....	94 464	27 572	96 497	27 513	99 120	28 464	104 984	26 495	110 751	30 766
September .....	90 776	21 775	94 946	22 302	97 313	20 418	99 892	22 541	110 143	24 673
Oktober .....	85 811	17 166	90 809	17 151	92 108	20 591	98 465	20 102	98 030	19 480
November .....	68 160	14 760	72 377	15 041	76 216	15 592	80 514	15 636	79 307	17 851
Dezember .....	72 433	13 507	76 531	14 328	78 461	14 747	82 562	15 268	91 069	16 924
insgesamt .....	921 973	207 603	940 227	210 085	974 245	224 009	1 064 094	228 375	1 085 524	242 477

Monat	darunter in Hotels									
	2013		2014		2015		2016		2017	
	Übern.	dar. Ausl.	Übern.	dar. Ausl.	Übern.	dar. Ausl.	Übern.	dar. Ausl.	Übern.	dar. Ausl.
Januar .....	35 821	8 732	36 752	8 732	42 091	10 525	48 625	10 811	43 739	10 109
Februar .....	37 151	8 514	38 404	10 233	42 010	10 276	50 838	11 679	48 186	12 744
März .....	54 357	11 349	49 755	12 736	55 420	12 705	70 276	14 057	62 496	15 408
April .....	58 664	15 448	52 146	12 772	59 335	14 607	72 493	17 199	67 783	15 445
Mai .....	66 637	15 108	73 687	15 721	78 098	19 186	80 512	15 596	84 486	18 337
Juni .....	68 024	17 937	66 813	15 239	76 006	18 061	83 352	18 743	82 749	17 797
Juli .....	74 280	20 466	78 220	21 659	84 009	22 925	92 422	24 392	100 368	25 634
August .....	74 085	23 197	79 032	23 591	79 993	23 725	85 665	22 433	90 617	25 757
September .....	72 235	19 739	77 658	20 068	80 926	18 076	82 778	19 462	91 549	21 838
Oktober .....	66 797	15 638	72 586	15 598	77 489	18 249	82 051	18 081	80 433	17 643
November .....	53 908	13 444	59 629	13 879	62 961	13 878	69 425	14 658	66 219	16 184
Dezember .....	60 142	12 436	67 052	13 104	69 246	13 784	73 217	14 195	79 455	15 185
insgesamt .....	722 101	182 008	751 734	183 332	807 584	195 997	891 654	201 306	898 080	212 081

Monat	darunter in Gasthöfen									
	2013		2014		2015		2016		2017	
	Übern.	dar. Ausl.	Übern.	dar. Ausl.	Übern.	dar. Ausl.	Übern.	dar. Ausl.	Übern.	dar. Ausl.
Januar .....	2 846	171	2 679	184	1 305	121	1 032	179	748	117
Februar .....	2 679	269	2 564	355	1 106	80	611	78	1 006	178
März .....	3 985	494	3 278	232	1 623	171	800	116	1 121	158
April .....	3 489	536	3 411	381	1 999	336	777	113	1 509	192
Mai .....	3 681	467	4 299	384	2 610	341	604	59	2 105	314
Juni .....	4 093	920	4 121	820	2 660	603	680	77	2 045	313
Juli .....	4 343	785	2 954	400	2 695	419	539	57	2 336	499
August .....	3 948	568	3 026	413	2 580	435	756	75	2 173	396
September .....	4 147	415	2 602	298	2 726	263	846	77	2 353	397
Oktober .....	4 298	419	2 463	193	2 485	327	909	127	2 119	305
November .....	3 617	350	1 888	133	1 864	251	1 126	148	1 743	269
Dezember .....	3 497	211	1 619	115	1 797	181	605	105	1 579	186
insgesamt .....	44 623	5 605	34 904	3 908	25 450	3 528	9 285	1 211	20 837	3 324

Quelle: Bayerisches Landesamt für Statistik



8.11 Jugendherberge <sup>1)</sup>

	2013	2014	2015	2016	2017
<b>Gästebetten</b> <sup>2)</sup> .....	186	186	186	186	186
Bettenausnutzung <sup>3)</sup> .....	49,2	46,9	47,3	49,7	49,6
durchschn. Aufenthaltsdauer <sup>4)</sup> in Tg. ....	2,3	2,2	2,1	2,2	2,3
<b>Gästeankünfte</b> insgesamt .....	14 548	14 550	15 118	15 682	14 721
darunter Auslandsgäste .....	1 547	1 774	2 111	1 928	1 569
davon aus Europa .....	1 083	1 269	1 764	1 473	1 169
Afrika .....	7	16	9	5	12
Asien .....	61	106	17	29	30
Amerika .....	378	366	300	310	326
Australien .....	15	17	21	110	23
ohne Angabe .....	3	-	-	1	9
davon im Januar .....	535	344	359	611	392
Februar .....	516	443	637	615	581
März .....	1 065	774	836	762	1 044
April .....	1 317	1 241	1 430	1 587	1 256
Mai .....	1 564	1 617	1 701	1 577	1 752
Juni .....	1 540	1 627	1 629	1 617	1 664
Juli .....	1 791	2 047	2 204	2 252	2 206
August .....	1 770	1 973	1 811	1 984	1 828
September .....	1 246	1 180	1 303	1 253	1 167
Oktober .....	1 737	1 673	1 709	1 718	1 470
November .....	700	993	780	978	886
Dezember .....	767	638	719	728	475
<b>Gästeübernachtungen</b> insgesamt .....	33 392	31 827	32 123	33 856	33 653
darunter Auslandsgäste .....	4 899	5 076	4 719	4 117	4 950
davon aus Europa .....	1 504	1 906	2 411	2 227	1 940
Afrika .....	13	6	15	5	31
Asien .....	156	87	41	45	49
Amerika .....	3 206	3 052	2 209	1 714	2 871
Australien .....	17	25	43	125	44
ohne Angabe .....	3	-	-	1	15
davon im Januar .....	1 029	860	1 388	1 904	1 420
Februar .....	1 720	990	1 378	1 527	2 185
März .....	2 735	2 034	2 060	2 071	2 989
April .....	3 099	2 926	2 682	3 341	2 794
Mai .....	3 386	3 742	3 306	3 552	3 300
Juni .....	3 515	3 332	3 170	3 620	3 808
Juli .....	4 947	4 838	4 664	4 472	4 371
August .....	3 163	3 321	3 674	3 908	3 537
September .....	2 797	2 682	3 005	2 490	2 554
Oktober .....	3 830	3 849	3 470	3 536	3 536
November .....	1 554	1 930	1 637	1 718	1 984
Dezember .....	1 617	1 323	1 689	1 717	1 175

<sup>1)</sup> Wöhrdstr. 60

<sup>2)</sup> im Jahresdurchschnitt

<sup>3)</sup> (Übernachtungen x 100) : (Betten x Tage des Berichtszeitraums)

<sup>4)</sup> Übernachtungen : Gästeankünfte

Quelle: Jugendherberge Regensburg - eigene Berechnungen

## Gesundheitswesen

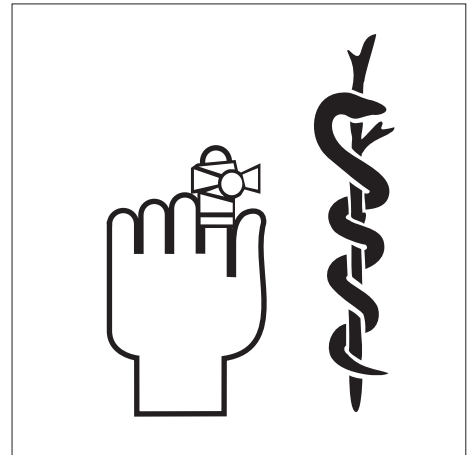



## Allgemeine Krankenhäuser

Hierzu zählen alle Krankenhäuser, die nicht ausschließlich über psychiatrische oder psychiatrische und neurologische Abteilungen verfügen. Reine Tages- und Nachtkliniken sowie Bundeswehrkrankenhäuser zählen nicht zu den Allgemeinen Krankenhäusern.

## Bettenausnutzung

Die Bettenausnutzung, auch Bettenauslastung genannt, dokumentiert den Anteil der tatsächlichen Pflēgetage an den möglichen Pflēgetagen. Sie berechnet sich aus der Formel:  $(\text{Anzahl der Pflēgetage} \times 100) / (\text{Betten} \times \text{Tage des Berichtszeitraums})$ .

## Freigemeinnützige Krankenhäuser

sind Einrichtungen, die von Trägern der kirchlichen oder freien Wohlfahrtspflege, Kirchengemeinden, Stiftungen oder Vereinen unterhalten werden.

## Hochschulkliniken

sind Krankenhäuser im Sinne des Hochschulbauförderungsgesetzes.

## Krankenbetten

Hierzu zählen alle Betten, die in den Einrichtungen im Jahresdurchschnitt betriebsbereit aufgestellt sind, unabhängig von einer Förderung.

## Krankenhäuser

sind Einrichtungen, in den Patienten untergebracht und versorgt werden können und die gemäß § 107 Abs. 1 SGB V der Krankenhausbehandlung oder Geburtshilfe dienen, fachlich-medizinisch unter ständiger ärztlicher Leitung stehen, über ausreichende, ihrem Versorgungsauftrag entsprechende diagnostische und therapeutische Möglichkeiten verfügen und nach wissenschaftlich anerkannten Methoden arbeiten. Sie sind mit Hilfe von jederzeit verfügbarem ärztlichem und nichtärztlichem Personal darauf eingerichtet, vorwiegend durch ärztliche und pflegerische Hilfeleistungen Krankheiten der Patienten zu erkennen, zu heilen, ihre Verschlimmerung zu verhüten, Krankheitsbeschwerden zu lindern oder Geburtshilfe zu leisten.

## Öffentliche Krankenhäuser

Hierzu zählen Einrichtungen, die von Gebietskörperschaften (Bund, Land, Bezirk, Kreis, Gemeinde) oder von Zusammenschlüssen solcher Körperschaften sowie von Sozialversicherungsträgern betrieben werden.

## Pflēgetage

Die Zahl der Pflēgetage entspricht der Summe der an den einzelnen Tagen des Berichtszeitraums vollstationär unterbrachten Patienten.

## Plankrankenhäuser

sind Kliniken, die im Krankenhausbedarfsplan aufgenommen sind.

## Privatkrankenhäuser

sind Kliniken, die als gewerbliche Unternehmen eine Konzession nach § 40 der Gewerbeordnung benötigen.

## Schwerbehinderte

Als schwerbehindert gilt, wer nicht nur vorübergehend körperlich, geistig oder seelisch behindert ist und dem vom Amt für Versorgung und Familienförderung ein Grad der Behinderung von mindestens 50 Prozent zuerkannt worden ist.

## Todesursachen (nach der ICD-Liste)

Für jeden Sterbefall wird vom Arzt eine Todesbescheinigung (Leichenschauschein) ausgestellt. Auf Grund dieser Bescheinigung wird das sogenannte Grundleiden bzw. die Schädigung, die den Ablauf der zum Tode führenden Ereignisse auslöste, statistisch erfasst.

Maßgeblich für die derzeitige Klassifizierung der Todesursachen ist die seit dem 1. Januar 1998 von der Weltgesundheitsorganisation (WHO) entwickelte und vom Deutschen Institut für medizinische Dokumentation und Information (DIMDI) im Auftrag des Gesundheitsministeriums herausgegebene "Internationale statistische Klassifikation der Krankheiten und verwandter Gesundheitsprobleme, 10. Revision" (ICD-10).

## Verweildauer

Die Verweildauer gibt die Zahl der Tage an, die ein Patient durchschnittlich in stationärer Behandlung verbringt. Sie wird wie folgt berechnet:  $\text{Anzahl der Pflēgetage} / \text{Zahl der Patienten}$ .

### 9.1 Gestorbene nach den wichtigsten Todesursachen im Jahr 2015

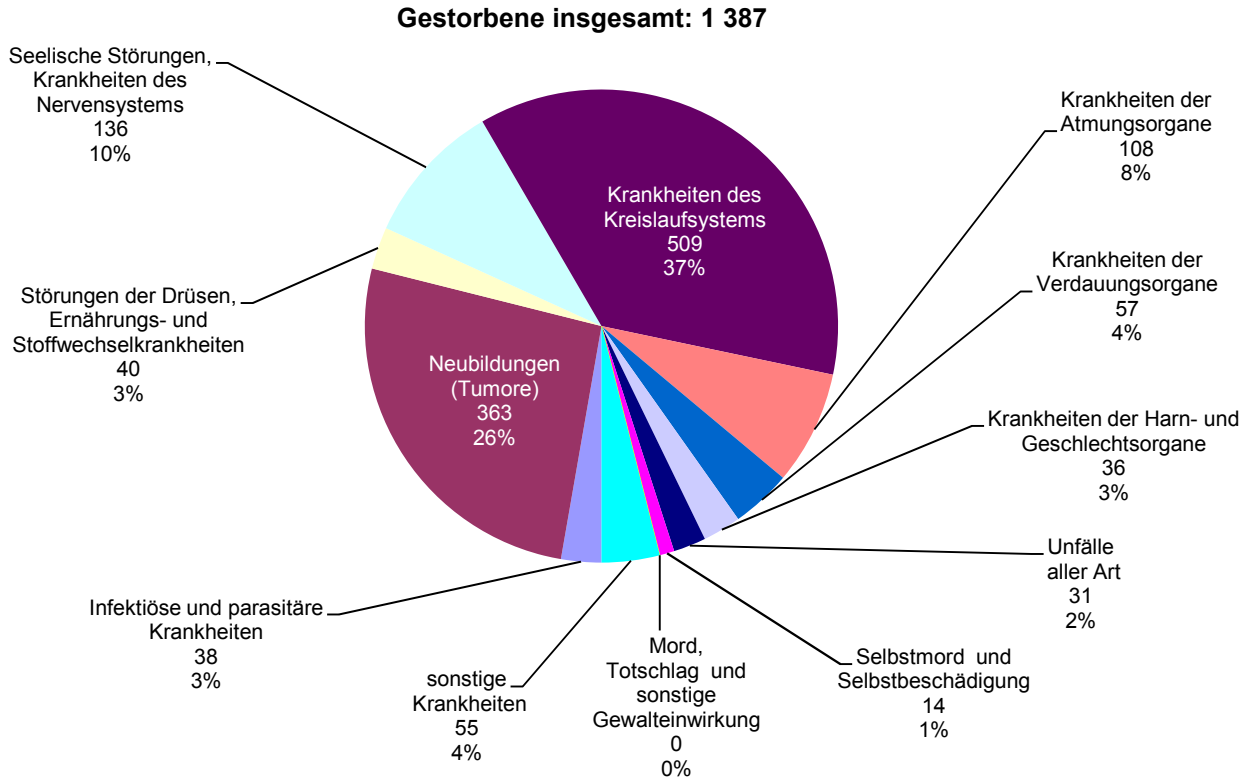

### 9.2 Patienten, Pflegetage und Bettenauslastung in den Krankenhäusern in den Jahren 1991 bis 2017

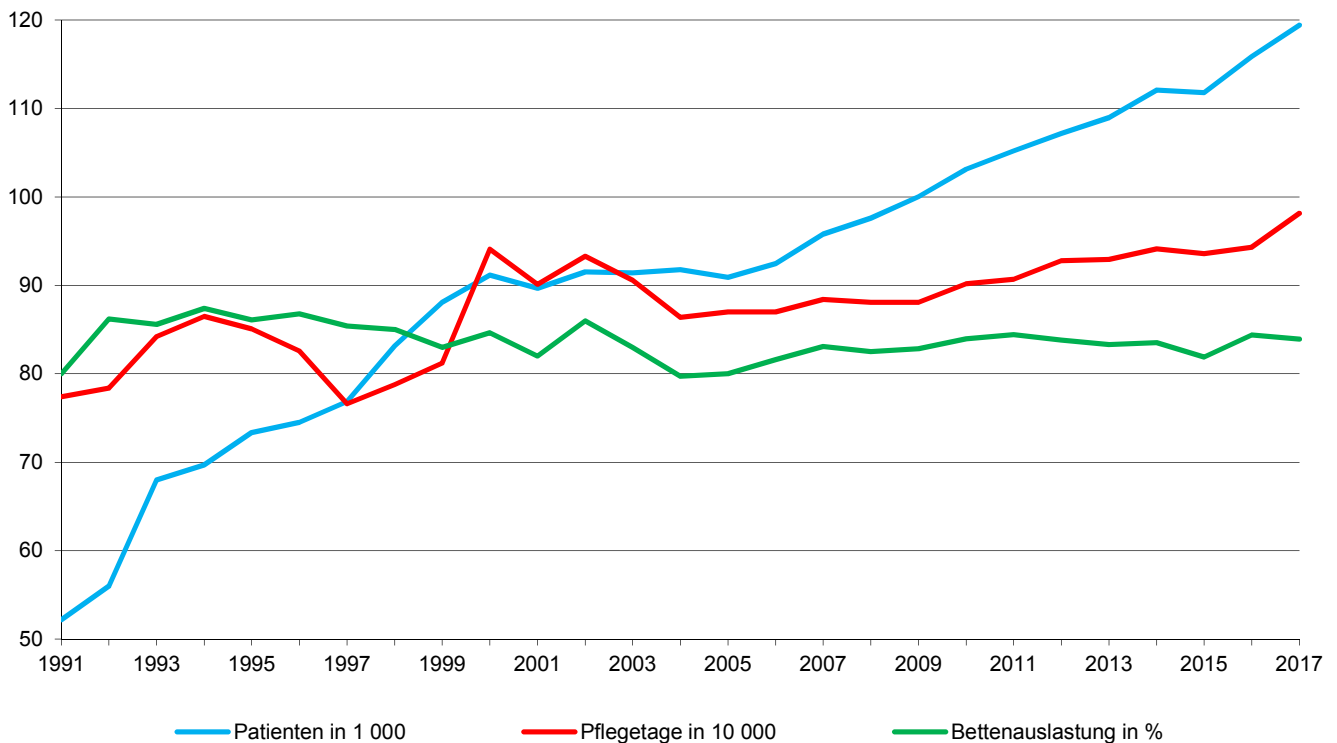

## 9.3 Krankenhäuser und Krankbetten



	2013	2014	2015	2016	2017
<b>Krankenhäuser</b> insgesamt .....	5	5	5	5	5
davon Hochschulklinik .....	1	1	1	1	1
Plankrankenhäuser .....	4	4	4	4	4
davon Öffentliche Krankenhäuser .....	3	2	2	2	2
Freigemeinnützige Krankenhäuser .....	2	3	3	3	3
Private Krankenhäuser .....	-	-	-	-	-
<b>Betten</b> insgesamt .....	2 737	2 756	2 802	2 792	2 791
davon Hochschulklinik .....	833	833	833	833	833
Plankrankenhäuser .....	1 904	1 923	1 969	1 959	1 958
davon Öffentliche Krankenhäuser .....	1 457	1 461	1 507	1 507	1 506
Freigemeinnützige Krankenhäuser .....	1 280	1 295	1 295	1 285	1 285
Private Krankenhäuser .....	-	-	-	-	-
davon Betten für					
Augenheilkunde .....	49	50	50	50	50
Chirurgie .....	641	613	610	596	570
Frauenheilkunde und Geburtshilfe .....	121	121	116	116	110
Geriatric .....	-	52	52	52	92
Hämatologie .....	93	99	99	99	99
Hals-, Nasen- und Ohrenheilkunde .....	87	84	90	90	68
Haut- und Geschlechtskrankheiten .....	45	45	45	45	45
Innere Medizin .....	398	397	399	403	417
Kardiologie .....	181	181	181	181	153
Kinderchirurgie .....	30	30	30	30	30
Kinderheilkunde .....	134	134	134	134	134
Kinder- und Jugendpsychiatrie .....	28	28	28	28	31
Mund-, Kiefer-, Gesichtschirurgie .....	31	31	31	31	31
Nephrologie .....	16	16	16	16	44
Neurochirurgie .....	102	104	104	104	104
Neurologie .....	197	194	194	194	190
Nuklearmedizin (Therapie) .....	13	14	14	14	14
Psychiatrie/Psychotherapie/Psychotherap. Medizin .....	475	459	505	505	505
Strahlentherapie .....	33	33	33	33	33
Urologie .....	63	71	71	71	71
Sonstige .....	-	-	-	-	-

Quelle: Bayerisches Landesamt für Statistik

## 9.4 Krankenhäuser - einzelne Einrichtungen



Krankenhaus	Status Träger	2013	2014	2015	2016	2017
<b>Universitätsklinikum Regensburg</b>						
Krankenhauspersonal insgesamt .....	<b>öffentlich</b>	4 139	4 188	4 278	4 444	4 683
dar. Ärztlicher Dienst, AIP's, Belegärzte .....	Freistaat Bayern	681	703	709	736	762
Pflegedienst .....		1 158	1 146	1 181	1 174	1 186
Betten .....		833	833	833	833	833
Patienten .....		31 523	32 758	32 539	34 549	34 930
Pflegetage .....		244 265	249 537	242 212	253 535	257 152
Verweildauer <sup>1)</sup> .....		7,7	7,6	7,4	7,3	7,4
Bettenausnutzung <sup>2)</sup> .....		80,3	82,1	79,7	83,2	84,6
<b>Bezirksklinikum (ohne Pflegeheim)</b>						
Krankenhauspersonal insgesamt .....	<b>öffentlich</b>	2 060	2 035	2 086	2 134	2 236
dar. Ärztlicher Dienst, AIP's, Belegärzte .....	Bezirk	220	224	225	238	259
Pflegedienst .....	Oberpfalz	945	902	915	919	968
Betten (einschließlich Plätze) .....		1 063	1 081	1 133	1 075	1 087
Patienten (einschließlich teilstationär) .....		12 926	13 048	13 256	13 766	14 241
Pflegetage (einschließlich teilstationär) .....		351 727	351 094	363 007	351 329	351 014
Verweildauer <sup>1)</sup> .....		27,2	26,9	27,4	25,5	24,6
Bettenausnutzung <sup>2)</sup> .....		94,0	92,3	90,6	93,1	92,0
<b>Krankenhaus der Barmherzigen Brüder</b>						
Krankenhauspersonal insgesamt .....	<b>frei/gemein-</b>	2 379	2 521	2 745	2 885	3 022
dar. Ärztlicher Dienst, AIP's, Belegärzte .....	<b>nützig</b>	451	470	510	545	564
Pflegedienst .....	Orden d. Barm-	845	903	986	1 033	1 035
Betten .....	herzigen Brüder	890	905	905	905	905
Patienten .....	in Bayern	45 038	46 295	46 259	47 564	47 514
Pflegetage .....		261 183	267 676	260 352	268 065	256 661
Verweildauer <sup>1)</sup> .....		5,8	5,8	5,6	5,6	5,4
Bettenausnutzung <sup>2)</sup> .....		80,4	81,0	78,8	80,9	77,7
<b>Caritas-Krankenhaus St. Josef <sup>3)</sup></b>						
Krankenhauspersonal insgesamt .....	<b>frei/gemein-</b>	853	888	929	943	949
dar. Ärztlicher Dienst, Belegärzte .....	<b>nützig</b>	136	146	148	160	161
Pflegedienst .....	Caritas-Verband	297	306	314	304	304
Betten .....	der Diözese	300	300	300	300	300
Patienten .....	Regensburg	17 053	17 917	18 007	18 730	19 457
Pflegetage .....	e. V.	83 993	87 564	89 092	93 378	93 961
Verweildauer <sup>1)</sup> .....		4,9	4,9	4,9	5,0	4,8
Bettenausnutzung <sup>2)</sup> .....		76,7	80,0	81,4	85,0	85,8
<b>Evangelisches Krankenhaus</b>						
Krankenhauspersonal insgesamt .....	<b>frei/gemein-</b>	143	143	130	103	97
dar. Ärztlicher Dienst, AIP's, Belegärzte .....	<b>nützig <sup>4)</sup></b>	14	13	11	9	6
Pflegedienst .....	Orden d. Barm-	42	39	35	27	82
Betten .....	herzigen Brüder	90	90	90	80	80
Patienten .....	in Bayern 80 %	3 607	3 264	3 016	2 615	3 288
Pflegetage .....	Evangelische	16 548	15 365	12 331	9 749	22 808
Verweildauer <sup>1)</sup> .....	Wohltätigkeits-	4,6	4,7	4,1	3,7	6,9
Bettenausnutzung <sup>2)</sup> .....	stiftung in	50,4	46,8	37,5	33,3	78,1
	Regensburg 20 %					

<sup>1)</sup> Pflegetage : Patienten

<sup>2)</sup> (Pflegetage x 100) : (Betten x Tage des Berichtszeitraums)

<sup>3)</sup> Fallzählung nach dem Krankenhausentgeltgesetz

<sup>4)</sup> ab dem 01.11.2013

Quelle: Angaben der einzelnen Krankenhäuser - eigene Berechnungen

## 9.5 Krankenhauspersonal und Krankenversorgung in den Krankenhäusern



	2013	2014	2015	2016	2017
<b>Krankenhauspersonal</b> insgesamt .....	9 574	9 775	10 168	10 509	10 987
darunter weiblich .....	6 933	7 065	7 334	7 626	7 981
davon Ärztlicher Dienst, AiP's .....	1 502	1 556	1 603	1 688	1 752
darunter weibliche Ärzte .....	690	702	744	801	828
Belegärzte .....	26	33	35	35	20
Pflegedienst .....	3 287	3 296	3 431	3 457	3 575
darunter weiblich .....	2 607	2 622	2 693	2 728	2 838
Medizinisch - technischer Dienst .....	2 234	2 258	2 353	2 475	2 552
darunter weiblich .....	1 893	1 915	1 997	2 085	2 153
Funktionsdienst .....	898	922	961	1 048	1 124
darunter weiblich .....	695	728	745	827	898
Wirtschafts- und Versorgungsdienst .....	389	388	391	393	388
darunter weiblich .....	296	286	291	290	283
Technischer Dienst .....	191	199	197	201	206
darunter weiblich .....	20	21	19	18	23
Verwaltungsdienst .....	705	775	820	847	872
darunter weiblich .....	466	527	558	586	593
Sonderdienste .....	47	38	40	44	54
darunter weiblich .....	34	28	27	28	40
Sonstiges Personal .....	321	343	372	356	464
darunter weiblich .....	232	236	260	263	325
<b>Krankenhäuser</b> insgesamt .....	5	5	5	5	5
Bettenzahl <sup>1)</sup> .....	3 056	3 087	3 131	3 053	3 205
Patienten .....	108 983	112 093	111 802	115 897	119 430
Pflegetage .....	929 348	941 336	935 815	943 211	981 596
Verweildauer <sup>2)</sup> .....	8,5	8,4	8,4	8,1	8,2
Bettenausnutzung <sup>3)</sup> in % .....	83,3	83,5	81,9	84,4	83,9

<sup>1)</sup> im Jahresdurchschnitt

<sup>2)</sup> Pflegetage : Patienten

<sup>3)</sup> (Pflegetage x 100) : (Betten x Tage des Berichtszeitraums)

Quelle: Angaben der einzelnen Krankenhäuser - eigene Berechnungen

## 9.6 Ärzte nach Arztgruppen <sup>1)</sup>



	Zahl der Ärzte				
	2013	2014	2015	2016	2017
Anästhesisten .....	14	14	14	13	15
Ärztliche Psychotherapeuten .....	25	25	26	24	26
Augenärzte .....	18	18	18	16	21
Chirurgen .....	24	23	25	23	24
Fachärztlich tätige Internisten .....	41	45	45	46	47
Frauenärzte .....	37	37	38	41	40
Hausärzte .....	115	114	117	120	114
Hautärzte .....	13	13	13	12	12
HNO-Ärzte und Phoniater .....	15	16	18	18	18
Humangenetiker .....	3	3	4	5	4
Kinder- und Jugendpsychiater .....	10	9	11	9	13
Kinderärzte .....	15	15	16	17	18
Laborärzte .....	11	13	14	13	14
Mund-Kiefer-Gesichtschirurgen .....	8	8	7	8	8
Nervenärzte .....	9	9	7	7	8
Neurochirurgen .....	11	11	11	12	11
Neurologen .....	3	2	5	5	7
Nuklearmediziner .....	5	5	6	6	5
Orthopäden u. Fachärzte für Orth. und Unfallchir. ....	25	25	26	29	30
Pathologen .....	5	6	7	6	8
Physikalische und Rehabilitative Mediziner .....	3	3	3	4	4
Psychiater .....	3	4	6	6	7
Radiologen .....	11	11	11	12	19
Strahlentherapeuten .....	9	9	11	11	10
Transfusionsmediziner .....	3	3	3	3	3
Urologen .....	10	11	11	12	12
Zahnärzte .....	178	176	181	182	182

<sup>1)</sup> Stand jeweils 01.01. des Folgejahres; alle zugelassenen und angestellten Ärzte (ohne Ermächtigte); Ärzte, die in mehreren Arztgruppen tätig sind, werden in jeder zutreffenden Arztgruppe erfasst; wodurch Mehrfachzählungen möglich sind

Quelle: Kassenärztliche Vereinigung Bayerns (KVB Arztregister); Kassenzahnärztliche Vereinigung Bayerns



## 9.7 Sonstige im Gesundheitswesen tätige Personen <sup>1)</sup>



	männlich					weiblich				
	2013	2014	2015	2016	2017	2013	2014	2015	2016	2017
<b>Bundesrechtlich geregelte Berufe</b>										
Altenpfleger .....	.	.	.	.	.	.	.	.	.	.
Apotheker .....	.	.	.	.	.	.	.	.	.	.
Apothekerassistenten .....	.	.	.	.	.	.	.	.	.	.
Beschäftigungs-, Arbeitstherapeuten .....	.	17	12	19	14	.	71	55	65	53
Diätassistenten .....	.	.	.	.	.	.	.	.	.	.
Hebammen .....	-	-	-	-	.	51	44	41	34	31
Heilpraktiker .....	42	36	37	18	13	130	121	122	81	45
Heilpraktiker "Psychotherapie" .....	13	10	9	14	9	62	49	48	42	38
Kinderkrankenschwestern/-pfleger .....	.	.	.	.	.	.	.	.	.	.
Krankengymnasten .....	132	138	141	129	129	223	220	219	254	240
Krankenpflegehelfer .....	.	.	.	.	.	.	.	.	.	.
Krankenschwestern/-pfleger .....	.	.	.	.	.	.	.	.	.	.
Logopäden .....	6	4	3	4	4	71	55	52	56	41
Masseure .....	.	.	.	.	.	.	.	.	.	.
Masseure und med. Bademeister .....	.	.	.	.	12	.	.	.	.	13
Med.-Techn. Assistenten .....	.	.	.	.	.	.	.	.	.	.
Med.-Techn. Laboratoriumsassistenten .....	.	.	.	.	.	.	.	.	.	.
Med.-Techn. Radiologieassistenten .....	.	.	.	.	.	.	.	.	.	.
Pharmaz.-techn. Assistenten .....	.	.	.	.	.	.	.	.	.	.
Pharmazieingenieure .....	.	.	.	.	.	.	.	.	.	.
Podologen / medizinische Fußpfleger .....	3	2	2	1	2	11	11	11	9	9
<b>Nicht bundesrechtlich geregelte Berufe</b>										
Desinfektoren .....	.	.	.	.	.	.	.	.	.	.
Orthoptisten .....	.	.	.	.	.	.	.	.	.	.
Rettungsassistenten .....	101	113	115	100	106	27	24	23	25	46
Rettungssanitäter .....	.	.	.	.	.	.	.	.	.	.

<sup>1)</sup> ohne Personen, die in Krankenhäusern und Kliniken beschäftigt sind

Quelle: Staatliches Gesundheitsamt Regensburg

## 9.8 Gestorbene nach den wichtigsten Todesursachen nach der Internationalen Klassifikation (ICD) der Krankheiten <sup>1)</sup>



	insgesamt					darunter weiblich				
	2013	2014	2015	2016	2017	2013	2014	2015	2016	2017
<b>Gestorbene insgesamt</b> .....	1 326	1 338	1 387	.	.	738	719	767	.	.
darunter durch										
Infektiöse und parasitäre Krankheiten .....	29	40	38	.	.	17	26	18	.	.
darunter Tuberkulose .....	-	-	1	.	.	-	-	-	.	.
Neubildungen (Tumore) .....	356	326	363	.	.	186	145	195	.	.
darunter bösartige .....	344	317	348	.	.	177	138	185	.	.
Störungen der Drüsen, Ernährungs- und Stoffwechselkrankheiten .....	37	41	40	.	.	17	26	23	.	.
darunter Diabetes .....	32	35	36	.	.	14	22	21	.	.
Psychische und Verhaltensstörungen .....	88	70	88	.	.	56	41	55	.	.
Krankheiten des Kreislaufsystems .....	492	526	509	.	.	303	311	309	.	.
darunter Herzkrankheiten .....	303	358	333	.	.	184	207	191	.	.
darunter Herzinfarkt .....	56	87	72	.	.	29	38	29	.	.
Krankheiten der Atmungsorgane .....	80	78	108	.	.	46	40	53	.	.
darunter Lungenentzündung .....	32	21	38	.	.	20	12	18	.	.
Krankheiten der Verdauungsorgane .....	79	67	57	.	.	41	33	29	.	.
darunter Leberkrankheiten .....	28	24	26	.	.	11	9	9	.	.
Krankheiten der Harn- und Geschlechtsorgane .....	29	33	36	.	.	12	18	20	.	.
Unfälle aller Art .....	28	34	31	.	.	16	19	13	.	.
darunter Kfz-Unfälle (Transportmittelunfälle) .....	11	4	7	.	.	3	2	1	.	.
Selbstmord und Selbstbeschädigung .....	22	22	14	.	.	8	6	3	.	.
Mord, Totschlag u. sonstige Gewalteinwirkung .....	1	1	-	.	.	-	1	-	.	.

<sup>1)</sup> nach der 10. Revision der ICD

Quelle: Bericht über das bayerische Gesundheitswesen; Bayerisches Landesamt für Statistik

## 9.9 Menschen mit schweren Behinderungen <sup>1)</sup>



	2009	2011	2013	2015	2017
<b>Schwerbehinderte insgesamt</b> .....	17 233	16 549	16 283	16 178	15 974
<b>nach Altersgruppen</b>					
davon im Alter bis unter 4 Jahre .....	25	18	31	23	33
von 4 bis unter 6 Jahren .....	14	28	19	30	35
von 6 bis unter 15 Jahren .....	134	123	140	145	153
von 15 bis unter 18 Jahren .....	54	47	47	56	63
von 18 bis unter 25 Jahren .....	166	176	143	163	223
von 25 bis unter 35 Jahren .....	471	503	522	507	500
von 35 bis unter 45 Jahren .....	899	879	790	779	770
von 45 bis unter 55 Jahren .....	1 786	1 808	1 743	1 709	1 595
von 55 bis unter 60 Jahren .....	1 442	1 428	1 362	1 345	1 350
von 60 bis unter 62 Jahren .....	716	687	695	647	623
von 62 bis unter 65 Jahren .....	1 045	1 112	1 140	1 114	1 071
von 65 oder mehr Jahren .....	10 481	9 740	9 651	9 660	9 558
<b>nach Behinderungsarten</b>					
Verlust oder Teilverlust von Gliedmaßen .....	110	90	74	67	49
Funktionseinschränkung von Gliedmaßen .....	2 537	2 418	2 239	2 109	1 594
Funktionseinschränkung <sup>2)</sup> .....	2 555	2 382	2 235	2 134	1 409
Blindheit und Sehbehinderung .....	702	662	653	651	578
Sprach- oder Sprechstörungen <sup>3)</sup> .....	640	657	666	678	534
Verlust einer Brust oder beider Brüste, Entstellungen u. a. ....	505	488	491	542	479
Funktionsbeeinträchtigung <sup>4)</sup> .....	4 138	3 728	3 706	3 634	3 050
Querschnittlähmung <sup>5)</sup> .....	3 934	3 979	4 032	4 115	3 850
Sonstige und ungenügend bezeichnete Behinderungen .....	2 112	2 145	2 187	2 248	4 431
<b>nach Grad der Behinderung</b>					
50 bis unter 60 .....	5 609	5 613	5 597	5 670	5 716
60 bis unter 70 .....	2 762	2 735	2 690	2 665	2 599
70 bis unter 80 .....	1 773	1 737	1 727	1 688	1 621
80 bis unter 90 .....	1 823	1 740	1 704	1 662	1 637
90 bis unter 100 .....	842	823	792	775	764
100 .....	4 424	3 901	3 773	3 718	3 637
<b>Schwerbehinderte auf 100 Einwohner <sup>6)</sup></b>					
Stadt Regensburg .....	12,9	12,2	11,7	11,2	10,7
Regierungsbezirk Oberpfalz .....	11,6	11,2	11,3	11,2	11,1
Freistaat Bayern .....	9,1	8,8	9,0	9,0	8,8

<sup>1)</sup> Grad der Behinderung mindestens 50 und Anerkennung durch Schwerbehindertenausweis; Stand jeweils 31.12.

<sup>2)</sup> der Wirbelsäule und des Rumpfes, Deformierung des Brustkorbes

<sup>3)</sup> einschließlich Taubheit, Schwerhörigkeit, Gleichgewichtsstörungen

<sup>4)</sup> von inneren Organen bzw. Organsystemen

<sup>5)</sup> einschließlich zerebrale Störungen, geistig-seelische Behinderungen, Suchtkrankheiten

<sup>6)</sup> Bevölkerung am Ort der Hauptwohnung (siehe Seite 56)

Quelle: Bayerisches Landesamt für Statistik

# 10

## Sozialwesen





## **Bedarfsgemeinschaft**

Sie entspricht in der Regel dem Haushalt und umfasst all diejenigen Personen, die in die gemeinsame Sozialhilfeberechnung mit einbezogen werden. Einzeleinkommen und Einzelvermögen einzelner Mitglieder der Bedarfsgemeinschaft kommen auch für die Bedarfsbefriedigung der anderen Mitglieder zum Einsatz.

## **Grundsicherung**

Die Grundsicherung im Alter und bei Erwerbsminderung ist eine eigenständige, bedürftigkeitsabhängige Sozialleistung, die älteren (über 65-jährigen) bzw. dauerhaft voll erwerbsgeminderten Menschen zur Sicherung ihres Lebensunterhalts dient und dabei auch die "verschämte Armut im Alter" eingrenzen soll. Die bedarfsorientierte Grundsicherung wurde durch das Grundsicherungsgesetz (GSiG) zum 01.01.2003 eingeführt. Im Zuge der Sozialhilfereform wurde das Grundsicherungsgesetz am 01. Januar 2005 durch das 4. Kapitel des Zwölften Buches Sozialgesetzbuch (SGB XII) ersetzt.

## **Institutionelle Beratung** (in der Jugendhilfe)

Die "Institutionelle Beratung" erstreckt sich ausschließlich auf die beendeten Fälle von Erziehungs-, Familien- und Jugend- sowie Suchtberatungen, die als erzieherische Hilfe gemäß § 28 SGB VIII durchgeführt und mit öffentlichen Mitteln der Jugendhilfe ganz oder teilweise finanziert werden.

## **Jugendhilfe**

Die öffentliche Jugendhilfe umfasst alle behördlichen Maßnahmen zum Zwecke der Jugendhilfe nach dem Achten Buch des Sozialgesetzbuches (SGB VIII) und anderen Rechtsvorschriften.

Zu den Aufwendungen zählen die unmittelbaren Ausgaben für individuelle und gruppenbezogene Hilfen und andere Aufgaben, Ausgaben für die Unterhaltung und den Betrieb eigener Einrichtungen sowie Zuschüsse an Träger der freien Jugendhilfe für personenbezogene Einzelmaßnahmen und für Einrichtungen.

## **Kriegsopferfürsorge**

Die Leistungen der Kriegsopferfürsorge ergänzen die Leistungen der Kriegsopferversorgung (Leistungen nach dem Bundesversorgungsgesetz), wenn die übrigen Leistungen, die die Beschädigten bzw. die Hinterbliebenen erhalten, zusammen mit Einkommen aus anderen Quellen nicht ausreichen, diesen eine angemessene soziale Stellung zu gewährleisten.

## **Pflegeversicherung**

Die Versicherungspflicht richtet sich nach dem Grundsatz: "Die Pflegeversicherung folgt der Krankenversicherung". Träger der sozialen Pflegeversicherung sind die Pflegekassen, für die private Pflege-Pflichtversicherung die Versicherungs-

unternehmen. Der versicherte Personenkreis der sozialen Pflegeversicherung umfasst die in der gesetzlichen Krankenversicherung Versicherten (Pflichtmitglieder, freiwillige Mitglieder, Familienversicherte). Alle privat Krankenversicherten werden in der privaten Pflegeversicherung abgesichert.

## **Sozialhilfe**

Sozialhilfe erhalten diejenigen Bürger, die nicht in der Lage sind, aus eigener Kraft ihren Lebensunterhalt zu bestreiten oder welche der Hilfe in besonderen Lebenslagen bedürfen. Entsprechend ihrer besonderen Funktion wirkt die Sozialhilfe unterschiedslos für alle Bürger, die in Not geraten sind; die Gewährung ist nicht von Vorleistungen (Beiträgen) der Empfänger abhängig, sondern richtet sich nach entsprechenden Bedarfskriterien. Ein wichtiger Grundsatz für die Leistungsgewährung der Sozialhilfe ist allerdings ihr Nachrang: Sie tritt nur dann mit ihren Leistungen ein, wenn der Betroffene sich selbst nicht helfen kann und andere Leistungsverpflichtete nicht oder noch nicht helfen. Die Sozialhilfe umfasst die Hilfe zum Lebensunterhalt und die Hilfe in besonderen Lebenslagen. Beide Hilfearten können den Empfängern als Geld- oder Sachleistungen gewährt werden. Träger der Sozialhilfe sind die kreisfreien Städte und Landkreise als örtliche Träger sowie die von den Ländern als überörtliche Träger bestimmten Stellen.

Anfang 2005 erfuhr die Sozialhilfe durch das "Vierte Gesetz für moderne Dienstleistungen am Arbeitsmarkt" wesentliche Änderungen. Das Gesetz erbrachte mit der Zusammenlegung von Sozial- und Arbeitslosenhilfe zum Arbeitslosengeld II die Einführung der Grundsicherung für Arbeitssuchende nach dem SGB II, was einen starken Rückgang der Sozialhilfeempfänger der laufenden Hilfe zum Lebensunterhalt zur Folge hatte bzw. hat. Eine weitere einschneidende Veränderung brachte das "Gesetz zur Einordnung des Sozialhilferechts in das Sozialgesetzbuch"; danach erhalten nur mehr Personen Hilfe zum Lebensunterhalt nach dem SGB XII, die trotz Bedürftigkeit keine anderen Leistungen erhalten.

## **Wohngeld**

Staatliche Leistungen an private Haushalte zur wirtschaftlichen Sicherung angemessenen familiengerechten Wohnens.

Dabei wird Wohngeld den Mietern als Mietzuschuss und Eigentümern von Wohnungen als Lastenzuschuss gewährt, wenn die Aufwendungen für eine angemessene Wohnung im Verhältnis zum Haushaltsnettoeinkommen unzumutbar hoch sind. Die Höhe des Wohngeldes bestimmt sich im Einzelfall nach Haushaltgröße, Familieneinkommen und Wohnkosten, die bis zu bestimmten Höchstbeträgen berücksichtigt werden ("Tabellenwohngeld"). Für Haushalte von Sozialhilfeempfängern galten ab 1991 im Regelfall besondere Vorschriften ("pauschaliertes Wohngeld"). Mit der Wohngeldnovelle im Jahr 2001 wurde das "Tabellenwohngeld" in das "Allgemeine Wohngeld" und das "pauschalierte Wohngeld" in den "besonderen Mietzuschuss" umgewandelt; dabei wurden die unterschiedlichen Berechnungsweisen der beiden Wohngeldarten wieder aufgehoben, so dass seit 2001 der besondere Mietzuschuss ähnlich ermittelt wird wie das Allgemeine Wohngeld, nämlich nach Haushaltgröße, Einkommen und Wohnkosten.

Die Finanzierungsmittel für die Auszahlung des Wohngeldes stammen je zur Hälfte von Bund und Ländern.

### 10.1 Bedarfsgemeinschaften bei Arbeitsuchenden nach SGB II nach Personenanzahl im Jahr 2017



Bedarfsgemeinschaften insgesamt: 4 409

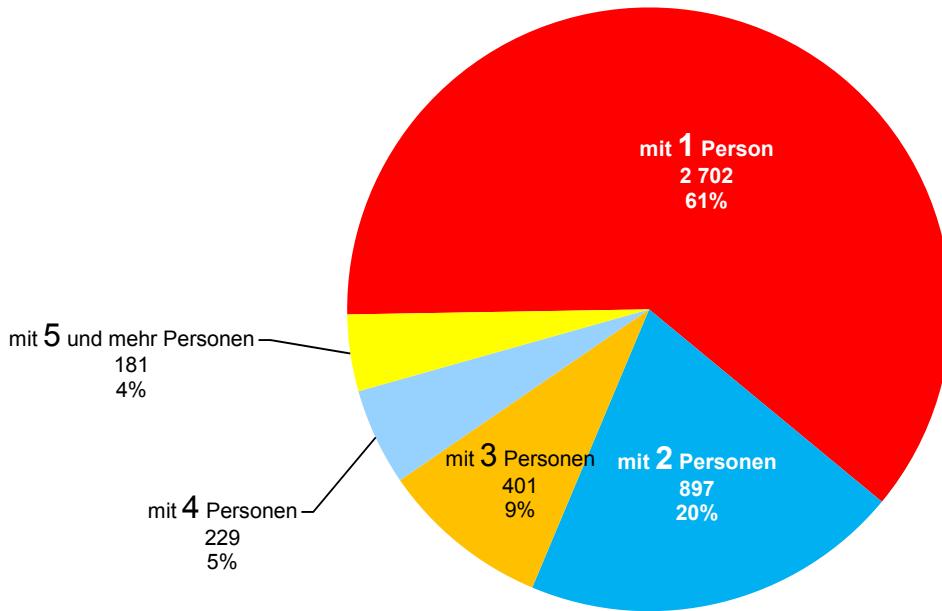

### 10.2 Wohngeldempfänger-Haushalte in den Jahren 1982 bis 2017

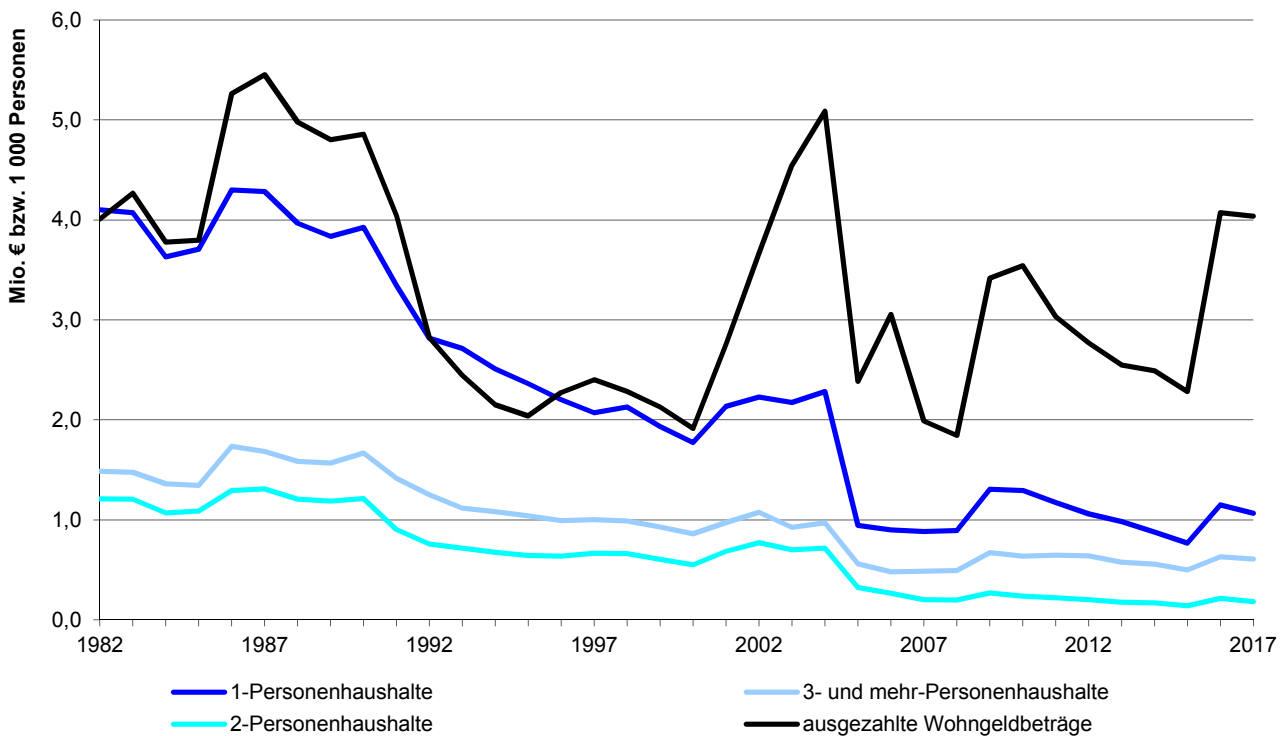

### 10.3 Grundsicherung für Arbeitsuchende nach SGB II <sup>1)</sup>



	2013	2014	2015	2016	2017
<b>Bedarfsgemeinschaften</b> insgesamt .....	4 678	4 556	4 492	4 478	4 409
davon mit 1 Person .....	2 761	2 689	2 652	2 691	2 702
2 Personen .....	1 113	1 066	1 017	963	897
3 Personen .....	476	459	457	424	401
4 Personen .....	218	234	233	238	229
5 und mehr Personen .....	109	108	133	163	181
darunter mit Kind(ern) unter 18 Jahren .....	1 346	1 318	1 321	1 326	1 282
davon mit 1 Kind .....	796	760	740	722	672
2 Kindern .....	402	402	400	398	394
3 und mehr Kindern .....	148	156	181	206	216
<b>Leistungsberechtigte</b> insgesamt .....	7 525	7 349	7 343	7 421	7 362
davon Nichterwerbsfähige .....	1 810	1 780	1 820	1 897	1 906
davon Männer .....	950	937	954	984	998
Frauen .....	860	843	866	913	908
Deutsche .....	1 506	1 432	1 387	1 300	1 202
Ausländer .....	287	334	420	581	690
unter 3 Jahre .....	387	404	407	415	399
3 bis unter 6 Jahre .....	399	372	380	401	403
6 bis unter 15 Jahre .....	943	945	977	1 028	1 037
15 Jahre und älter .....	82	60	57	53	68
Erwerbsfähige .....	5 613	5 463	5 407	5 436	5 389
davon Männer .....	2 591	2 505	2 487	2 555	2 618
Frauen .....	3 022	2 958	2 920	2 881	2 771
Deutsche .....	4 192	3 986	3 810	3 549	3 292
Ausländer .....	1 365	1 434	1 590	1 876	2 081
unter 25 Jahre .....	753	713	701	829	922
25 Jahre bis unter 55 Jahre .....	3 644	3 540	3 549	3 502	3 394
55 Jahre und älter .....	1 216	1 210	1 157	1 105	1 074
Sonstige .....	102	106	117	88	67
<b>Leistungen je Bedarfsgemeinschaft</b> in € insgesamt .....	813	834	859	872	902
darunter Arbeitslosengeld II Regelleistung .....	338	346	355	366	372
Sozialgeld Regelleistung .....	86	89	97	108	130
Leistungen für Unterkunft und Heizung .....	380	393	404	411	419

<sup>1)</sup> alle Angaben im Jahresdurchschnitt

Quelle: Statistik der Bundesagentur für Arbeit - Arbeitsmarktstatistik

## 10.4 Ausgaben und Einnahmen der Sozialhilfe (örtliche Träger) <sup>1)</sup>



	2013	2014	2015	2016	2017
Ausgaben <sup>2)</sup> .....	12 891	14 001	15 188	15 692	4 345
Einnahmen <sup>2)</sup> .....	487	600	650	657	440
<b>Reine Ausgaben <sup>2)</sup> .....</b>	<b>12 404</b>	<b>13 402</b>	<b>14 537</b>	<b>15 035</b>	<b>3 904</b>
dar. laufende Hilfe .....	1 196	1 337	1 430	1 279	1 410
Grundsicherung im Alter und bei Erwerbsminderung .....	9 090	9 751	10 633	10 880	.
Hilfe zur Pflege .....	1 385	1 518	1 653	2 029	1 797
Hilfe zur Gesundheit und Erstattungen an Krankenkassen .....	533	641	621	693	455
<b>je Einwohner <sup>3)</sup> in €</b>					
Reine Ausgaben .....	89,05	94,86	101,04	102,24	26,07
dar. laufende Hilfe .....	8,59	9,46	9,94	8,70	9,42
Grundsicherung im Alter und bei Erwerbsminderung .....	65,26	69,02	73,90	73,98	.
Hilfe zur Pflege .....	9,94	10,74	11,49	13,80	12,00
Hilfe zur Gesundheit und Erstattungen an Krankenkassen .....	3,83	4,54	4,32	4,71	3,04
Ausgabenanteil in % .....	96,2	95,7	95,7	95,8	89,9

<sup>1)</sup> ab dem Jahr 2017 ohne Grundsicherung im Alter und bei Erwerbsminderung

<sup>2)</sup> in 1 000 €

<sup>3)</sup> Bevölkerung am Ort der Hauptwohnung (siehe Seite 56)

Quelle: Bayerisches Landesamt für Statistik - eigene Berechnungen



## 10.5 Hilfe in besonderen Lebenslagen



Empfänger	2013	2014	2015	2016	2017
<b>Örtlicher Träger</b>					
Anzahl insgesamt .....	219	230	259	273	.
davon männlich .....	82	86	106	110	.
weiblich .....	137	144	153	163	.
davon Deutsche .....	154	163	175	180	.
Nichtdeutsche .....	65	67	84	93	.
davon unter 18 Jahre .....	1	2	2	5	.
18 bis unter 40 Jahre .....	8	8	7	8	.
40 bis unter 65 Jahre .....	69	71	81	73	.
65 Jahre und älter .....	141	149	169	187	.
Durchschnittsalter .....	68,9	68,7	69,4	69,9	.
nach ausgewählten Hilfearten					
Hilfe zur Pflege .....	214	227	255	270	.
Eingliederungshilfe für Behinderte .....	-	-	-	-	.
außerhalb von Einrichtungen .....	219	230	259	273	.
in Einrichtungen .....	-	-	-	-	.
<b>Wohnort der Empfänger</b>					
Anzahl insgesamt .....	1 883	1 918	1 981	2 022	.
davon männlich .....	916	913	957	976	.
weiblich .....	967	1 005	1 024	1 046	.
davon Deutsche .....	1 745	1 766	1 796	1 810	.
Nichtdeutsche .....	138	152	185	212	.
davon unter 18 Jahre .....	478	454	483	492	.
18 bis unter 40 Jahre .....	352	374	372	387	.
40 bis unter 65 Jahre .....	468	484	515	500	.
65 Jahre und älter .....	585	606	611	643	.
Durchschnittsalter .....	45,9	46,8	46,3	46,6	.
nach ausgewählten Hilfearten					
Hilfe zur Pflege .....	756	786	800	833	.
Eingliederungshilfe für Behinderte .....	1 162	1 163	1 220	1 237	.
außerhalb von Einrichtungen .....	620	648	715	758	.
in Einrichtungen .....	1 379	1 391	1 412	1 419	.

Quelle: Bayerisches Landesamt für Statistik

## 10.6 Laufende Hilfe zum Lebensunterhalt Bedarfsgemeinschaften <sup>1)</sup>



Bedarfsgemeinschaften	2013	2014	2015	2016	2017
<b>nach dem Örtlichen Träger</b>					
Bedarfsgemeinschaften insgesamt .....	236	259	278	254	.
dav. in Einrichtungen .....	-	-	-	-	.
außerhalb von Einrichtungen .....	236	259	278	254	.
dav. Ehepaare .....	1	2	3	4	.
davon mit minderjährigen Kindern .....	-	-	-	-	.
ohne minderjährige Kinder .....	1	2	3	4	.
Nichteheliche Lebensgemeinschaften .....	-	-	-	-	.
davon mit minderjährigen Kindern .....	-	-	-	-	.
ohne minderjährige Kinder .....	-	-	-	-	.
Einpersonenhaushalte .....	200	222	241	211	.
davon männlich .....	115	125	137	121	.
weiblich .....	85	97	104	90	.
Alleinerziehende mit minderjährigen Kindern .....	2	2	2	2	.
davon männlich .....	-	-	-	1	.
weiblich .....	2	2	2	1	.
sonstige Bedarfsgemeinschaften .....	33	33	32	37	.
<b>nach dem Wohnort der Bedarfsgemeinschaft</b>					
Bedarfsgemeinschaften insgesamt .....	558	582	617	529	.
dav. in Einrichtungen .....	303	307	328	263	.
außerhalb von Einrichtungen .....	255	275	289	266	.
dav. Ehepaare .....	1	2	3	4	.
davon mit minderjährigen Kindern .....	-	-	-	-	.
ohne minderjährige Kinder .....	1	2	3	4	.
Nichteheliche Lebensgemeinschaften .....	-	-	-	-	.
davon mit minderjährigen Kindern .....	-	-	-	-	.
ohne minderjährige Kinder .....	-	-	-	-	.
Einpersonenhaushalte .....	217	236	256	227	.
davon männlich .....	122	135	144	130	.
weiblich .....	95	101	112	97	.
Alleinerziehende mit minderjährigen Kindern .....	2	2	2	2	.
davon männlich .....	-	-	-	1	.
weiblich .....	2	2	2	1	.
sonstige Bedarfsgemeinschaften .....	35	35	28	33	.

<sup>1)</sup> Bedarfsgemeinschaften entsprechen i. d. R. dem Haushalt

Quelle: Bayerisches Landesamt für Statistik

## 10.7 Laufende Hilfe zum Lebensunterhalt Empfänger



E m p f ä n g e r	2013	2014	2015	2016	2017
<b>Örtlicher Träger</b>					
Anzahl insgesamt .....	240	264	285	262	.
je 1 000 Einwohner <sup>1)</sup> .....	1,71	1,86	1,96	1,76	.
dav. in Einrichtungen .....	-	-	-	-	.
außerhalb von Einrichtungen .....	240	264	285	262	.
davon männlich .....	130	145	160	153	.
weiblich .....	110	119	125	109	.
davon Deutsche .....	218	235	256	230	.
Nichtdeutsche .....	22	29	29	32	.
davon unter 7 Jahre .....	9	9	7	13	.
7 bis unter 18 Jahre .....	4	6	14	15	.
18 bis unter 25 Jahre .....	4	4	1	1	.
25 bis unter 50 Jahre .....	120	122	124	103	.
50 bis unter 65 Jahre .....	101	118	122	111	.
65 Jahre und älter .....	2	5	17	19	.
Durchschnittsalter .....	45,5	46,8	47,7	46,5	.
<b>Wohnort der Hilfeempfänger</b>					
Anzahl insgesamt .....	562	587	624	537	.
je 1 000 Einwohner <sup>1)</sup> .....	4,01	4,13	4,29	3,62	.
dav. in Einrichtungen .....	303	307	328	263	.
außerhalb von Einrichtungen .....	259	280	296	274	.
davon männlich .....	139	157	164	159	.
weiblich .....	120	123	132	115	.
davon Deutsche .....	236	250	265	240	.
Nichtdeutsche .....	23	30	31	34	.
davon unter 7 Jahre .....	9	9	5	11	.
7 bis unter 18 Jahre .....	5	7	12	13	.
18 bis unter 25 Jahre .....	4	5	1	1	.
25 bis unter 50 Jahre .....	134	133	137	118	.
50 bis unter 65 Jahre .....	105	121	124	112	.
65 Jahre und älter .....	2	5	17	19	.
Durchschnittsalter .....	45,1	46,4	47,8	46,7	.

<sup>1)</sup> Bevölkerung am Ort der Hauptwohnung (siehe Seite 56)

Quelle: Bayerisches Landesamt für Statistik - eigene Berechnungen

## 10.8 Empfänger von Grundsicherung <sup>1)</sup>



Empfänger	insgesamt				
	2013	2014	2015	2016	2017
<b>Örtlicher Träger</b>					
Empfänger insgesamt .....	1 739	1 795	1 886	1 874	.
je 1 000 Einwohner <sup>2)</sup> .....	12,4	12,6	13,0	12,6	.
<b>davon voll erwerbsgemindert unter 65 Jahre</b> .....	682	696	717	713	.
davon männlich .....	361	370	384	386	.
weiblich .....	321	326	333	327	.
davon Deutsche .....	606	620	629	623	.
Nichtdeutsche .....	76	76	88	90	.
davon in Einrichtungen .....	-	-	-	-	.
außerhalb von Einrichtungen .....	682	696	717	713	.
<b>65 Jahre und älter</b> .....	1 057	1 099	1 169	1 161	.
davon männlich .....	392	418	454	470	.
weiblich .....	665	681	715	691	.
davon Deutsche .....	763	797	865	839	.
Nichtdeutsche .....	294	302	304	322	.
davon in Einrichtungen .....	-	-	-	-	.
außerhalb von Einrichtungen .....	1 057	1 099	1 169	1 161	.
<b>Wohnort der Hilfeempfänger</b>					
Empfänger insgesamt .....	2 076	2 134	2 220	2 162	.
je 1 000 Einwohner <sup>2)</sup> .....	14,8	15,0	15,3	14,5	.
<b>davon voll erwerbsgemindert unter 65 Jahre</b> .....	865	884	922	911	.
davon männlich .....	466	480	504	493	.
weiblich .....	399	404	418	418	.
davon Deutsche .....	780	800	829	815	.
Nichtdeutsche .....	85	84	93	96	.
davon in Einrichtungen .....	131	125	137	123	.
außerhalb von Einrichtungen .....	734	759	785	788	.
<b>65 Jahre und älter</b> .....	1 211	1 250	1 298	1 251	.
davon männlich .....	431	458	492	506	.
weiblich .....	780	792	806	745	.
davon Deutsche .....	914	943	987	922	.
Nichtdeutsche .....	297	307	311	329	.
davon in Einrichtungen .....	153	150	127	87	.
außerhalb von Einrichtungen .....	1 058	1 100	1 171	1 164	.

<sup>1)</sup> Grundsicherung im Alter und bei Erwerbsminderung

<sup>2)</sup> Bevölkerung am Ort der Hauptwohnung (siehe Seite 56)

Quelle: Bayerisches Landesamt für Statistik - eigene Berechnungen

## 10.9 Ausgaben und Empfänger der Kriegsofferfürsorge



	2008	2010	2012	2014	2016
<b>Bruttoausgaben insgesamt</b> <sup>1)</sup> .....	64	30	32	34	13
davon Erziehungsbeihilfe .....	-	-	-	-	-
Ergänzende Hilfe zum Lebensunterhalt .....	19	9	14	24	10
Erholungshilfe .....	12	5	4	-	-
Hilfe in besonderen Lebenslagen .....	-	-	-	-	-
Krankenhilfe .....	0	-	-	-	-
Hilfe zur Pflege .....	25	13	9	2	2
Hilfe zur Weiterführung des Haushalts .....	6	4	6	8	2
Altenhilfe .....	-	-	-	0	-
 KOF-Belastung in € je Einwohner <sup>2)</sup> .....	 0,48	 0,23	 0,24	 0,24	 0,09
 darunter Ergänzende Hilfe zum Lebensunterhalt .....	 0,15	 0,06	 0,10	 0,17	 0,07
Hilfe in besonderen Lebenslagen .....	-	-	-	-	-

<sup>1)</sup> alle Ausgaben in 1 000 €

<sup>2)</sup> Bevölkerung am Ort der Hauptwohnung (siehe Seite 56)

Quelle: Bayerisches Landesamt für Statistik

## 10.10 Ausgaben und Einnahmen der Jugendhilfe <sup>1)</sup>



	2012	2013	2014	2015	2016
<b>Ausgaben insgesamt</b> .....	67 721	71 909	75 187	79 225	85 294
dav. für Einzel- und Gruppenhilfen .....	23 034	27 790	27 176	33 981	38 543
dav. für Jugendarbeit .....	251	746	301	470	323
Jugendsozialarbeit .....	1 729	2 915	3 395	3 754	2 819
erzieherischen Kinder- u. Jugendschutz, Förderung der Erziehung in der Familie ...	1 326	2 361	2 206	2 225	2 364
Kindertagesbetreuung .....	3 668	3 460	2 537	3 307	3 036
davon für Tageseinrichtungen für Kinder .....	2 579	2 381	1 497	2 317	2 024
Tagespflege für Kinder .....	1 089	1 079	1 040	991	1 012
Hilfe zur Erziehung, Eingliederungshilfe .....	14 452	16 606	17 223	22 477	27 798
Mitarbeiterfortbildung .....	37	70	-	-	-
sonstige Aufgaben .....	1 571	1 631	1 514	1 746	2 202
dav. für Einrichtungen .....	43 687	43 023	46 950	44 099	45 543
dav. für Jugendarbeit .....	4 409	2 755	3 117	3 109	2 903
Jugendsozialarbeit .....	571	716	1 559	1 349	1 722
erzieherischen Kinder- u. Jugendschutz, Förderung der Erziehung in der Familie ...	-	-	-	-	-
Kindertagesbetreuung .....	37 423	38 482	40 870	38 113	39 220
davon für Tageseinrichtungen für Kinder .....	37 423	38 482	40 870	38 113	39 220
Tagespflege für Kinder .....	-	-	-	-	-
Hilfe zur Erziehung, Eingliederungshilfe .....	460	483	479	650	645
Mitarbeiterfortbildung .....	-	-	-	-	-
sonstige Aufgaben .....	825	588	926	878	1 053
<b>Personalausgaben der Jugendhilfeverwaltung</b> .....	1 000	1 096	1 061	1 145	1 208
<b>Einnahmen insgesamt</b> .....	6 286	5 883	6 105	6 218	6 963
davon für Einzel- und Gruppenhilfen .....	2 195	2 173	1 415	1 202	1 497
Einrichtungen .....	4 091	3 710	4 690	5 015	5 465
<b>Reine Ausgaben insgesamt</b> .....	40 596	40 409	43 320	40 229	41 286
darunter für Kindertageseinrichtungen .....	33 788	34 932	36 528	33 276	33 973
davon für öffentliche Träger .....	10 838	12 738	14 051	14 435	12 927
für freie Träger .....	22 950	22 194	22 477	18 841	21 046

<sup>1)</sup> alle Angaben in 1 000 €

Quelle: Bayerisches Landesamt für Statistik - eigene Berechnungen

## 10.11 Einzelne, ausgewählte Jugendhilfemaßnahmen



Maßnahme	Fälle				
	2013	2014	2015	2016	2017
<b>Institutionelle Beratung</b>					
Beratene insgesamt .....	1 972	1 951	1 849	2 101	2 072
davon männlich .....	1 098	1 086	1 026	1 186	1 146
weiblich .....	874	865	823	915	926
davon Erziehungs-, Familienberatung .....	1 917	1 893	1 849	2 101	2 072
Jugendberatung .....	55	58	-	-	-
Suchtberatung .....	-	-	-	-	-
davon Öffentliche Träger .....	794	832	774	846	848
Freie Träger .....	1 178	1 119	1 075	1 255	1 224
<b>Kinder <sup>1)</sup> in Tagespflege (§ 23 SGB VIII)</b>					
insgesamt .....	131	118	89	116	.
davon unter 3 Jahren .....	100	85	60	96	.
3 Jahre bis zur Einschulung .....	13	11	11	3	.
Schulkinder .....	18	22	18	17	.
Zahl der Tagespflegepersonen <sup>2)</sup> .....	53	59	53	46	.
<b>Hilfe zur Erziehung (§§ 29 - 35 SGB VIII)</b>					
insgesamt .....	1 088	1 163	1 211	1 372	1 357
davon ambulante Hilfen gem. § 27 Abs.2 SGB VIII .....	194	204	211	224	215
Soziale Gruppenarbeit .....	44	40	40	35	35
Erziehungsbeistand .....	240	262	256	254	316
Sozialpädagogische Familienhilfe .....	224	247	242	247	253
Erziehung in einer Tagesgruppe .....	56	64	67	73	61
Vollzeitpflege .....	122	115	110	113	111
Heimerziehung; sonst. betreute Wohnformen .....	208	231	284	425	365
Intensive soz. päd. Einzelbetreuung .....	-	-	1	1	1
<b>Eingliederungshilfe für seelisch behinderte Kinder u. Jugendliche nach § 35 a SGB VIII</b>					
insgesamt .....	273	297	318	363	382
davon ambulante Formen .....	151	179	181	216	236
Erziehung in einer Tagesgruppe .....	35	26	35	47	43
Fremdpflege/Verwandtenpflege .....	-	-	-	-	-
Heimerziehung; sonst. betreute Wohnformen .....	87	92	102	100	103

<sup>1)</sup> Stichtagszahlen; jeweils zum 31.12.

Quelle: Amt für Jugend und Familie der Stadt Regensburg

## 10.12 Beistandschaften, Pflegschaften, Mitwirkung in Verfahren, Jugendgerichtshilfe, Jugendschutz und Vaterschaftsfeststellungen

Maßnahme	Fälle				
	2013	2014	2015	2016	2017
<b>Beistandschaften, Amtspflegschaften und Amtsvormundschaften</b>					
Beistandschaften .....	1 413	1 403	1 423	1 399	1 194
bestellte Amtspflegschaften .....	136	101	116	104	95
Amtsvormundschaften insgesamt <sup>1)</sup> .....	65	107	393	315	140
davon gesetzliche Amtsvormundschaften .....	27	23	14	17	15
bestellte Amtsvormundschaften <sup>1)</sup> .....	38	84	379	298	125
<b>Mitwirkung in Verfahren vor dem Vormundschafts- und Familiengericht</b>					
Mitwirkung bei der Regelung der elterlichen Sorge .....	140	144	140	119	166
Mitwirkung bei der Regelung des Umgangs .....	96	118	105	96	116
Vollständiger oder teilweiser Entzug des Sorgerechts .....	241	249	234	204	193
darunter durch Anträge des Jugendamts .....	81	102	89	107	75
andere Mitwirkungen <sup>1)</sup> .....	102	131	430	127	88
<b>Jugendgerichtshilfe</b>					
eingegangene Anzeigen .....	.	1 299	1 139	985	1 143
Hauptverhandlungen .....	.	296	345	294	293
Diversionsverfahren (außergerichtliches Schlichtungsverfahren) .....	142	231	202	218	118
<b>Kinder- und Jugendschutz</b>					
Inobhutnahmen .....	147	155	596	229	188
dar. bei unbegleiteten minderjährigen Flüchtlingen (umF) .....	.	.	517	88	28
Belegtage <sup>2)</sup> .....	3 291	4 437	26 466	3 058	4 140
dar. bei unbegleiteten minderjährigen Flüchtlingen (umF) .....	.	.	24 404	7 774	459
Gefährdungsmittelungen (betroffene Kinder) .....	476	411	376	404	392
gesetzlicher Jugendschutz (Jugendschutzkontrollen) .....	85	69	27	47	52
erzieherischer Jugendschutz:					
Veranstaltungen für Kinder und Jugendliche <sup>3)</sup> .....	42	23	17	54	73
Veranstaltungen für Eltern und Fachkräfte <sup>4)</sup> .....	74	53	54	53	31
<b>Vaterschaftsfeststellungen</b>					
Feststellungsverfahren insgesamt .....	263	298	309	301	326
davon Vaterschaft festgestellt .....	262	298	309	301	326
davon durch freiwillige Anerkennung .....	262	296	304	296	326
gerichtliche Anerkennung .....	-	2	5	5	-
Vaterschaft nicht festgestellt .....	1	-	-	-	-

<sup>1)</sup> starker Anstieg in den Jahren 2015 und 2016 wegen unbegleiteten minderjährigen Flüchtlingen (umF)

<sup>2)</sup> wegen Änderungen im Verfahren der Inobhutnahme von unbegleiteten minderjährigen Flüchtlingen sind die Zahlen der Jahre 2015 und 2016 nicht vergleichbar

<sup>3)</sup> Vorträge in Schulen, Jugendzentren und ähnlichen Einrichtungen

<sup>4)</sup> Vorträge an Elternabenden, Fachtagungen etc.

Quelle: Amt für Jugend und Familie der Stadt Regensburg



## 10.13 Empfänger, Leistungen und Einrichtungen der Pflegeversicherung

	jeweils zum Stichtag 15.12.				
	2007	2009	2011	2013	2015
<b>Leistungsempfänger insgesamt</b> .....	3 464	3 394	3 330	3 629	3 746
davon ambulante Pflege .....	746	731	691	930	879
stationäre Pflege .....	1 447	1 470	1 395	1 454	1 450
darunter vollstationäre Dauerpflege .....	1 404	1 441	1 375	1 415	1 416
Pflegegeldempfänger <sup>1)</sup> .....	1 271	1 193	1 244	1 245	1 417
je 1 000 Einwohner <sup>2)</sup> .....	26	25	24	26	26
<b>ambulante Pflege</b>					
betreute Pflegebedürftige insgesamt .....	746	731	691	930	879
davon in Pflegestufe I .....	368	366	344	506	473
Pflegestufe II .....	231	233	214	278	248
Pflegestufe III .....	147	132	133	146	158
darunter Härtefälle .....	7	4	4	1	4
je 1 000 Einwohner <sup>2)</sup> .....	6	5	5	7	6
Pflegedienste insgesamt .....	24	21	22	22	25
davon eingliedrige Pflegeeinrichtungen <sup>3)</sup> .....	23	18	20	20	23
mehrgliedrige Pflegeeinrichtungen <sup>4)</sup> .....	1	3	2	2	2
Personal in den Pflegediensten .....	578	620	849	788	911
Pflegebedürftige je Pflegedienst .....	31	35	31	42	35
<b>stationäre Pflege</b>					
betreute Pflegebedürftige insgesamt .....	1 447	1 493	1 422	1 473	1 498
davon in Pflegestufe I .....	494	528	542	557	561
Pflegestufe II .....	521	536	521	551	562
Pflegestufe III .....	377	361	329	340	345
darunter Härtefälle .....	6	7	23	8	14
noch keiner Pflegestufe zugeordnet .....	55	68	30	25	30
davon vollstationär .....	1 427	1 470	1 395	1 454	1 450
teilstationär .....	20	23	27	19	48
je 1 000 Einwohner <sup>2)</sup> .....	11	11	10	11	11
Pflegeheime insgesamt .....	19	20	21	23	25
Plätze in Pflegeheimen insgesamt .....	1 734	1 782	1 760	1 912	1 952
davon für vollstationäre Pflege .....	1 691	1 739	1 717	1 872	1 901
teilstationäre Pflege .....	43	43	43	40	51
Personal in den Pflegeheimen .....	1 172	1 287	1 255	1 372	1 441
Pflegebedürftige je Pflegeheim .....	76	75	68	64	60

<sup>1)</sup> Stichtag: 31.12.; ohne Empfänger von Kombinationsleistungen, die bereits bei der ambulanten oder stationäre Pflege berücksichtigt sind

<sup>2)</sup> Bevölkerung am Ort der Hauptwohnung (siehe Seite 56)

<sup>3)</sup> eingliedrige Pflegeeinrichtungen leisten ausschließlich ambulante oder ausschließlich stationäre Pflege nach dem SGB XI

<sup>4)</sup> mehrgliedrige Pflegeeinrichtungen können sowohl ambulante als auch teil- und/oder vollstationäre Pflege nach dem SGB XI leisten

Quelle: Bayerisches Landesamt für Statistik

## 10.14 Empfänger und Leistungen nach dem Wohngeldgesetz <sup>1)</sup>



	2013	2014	2015	2016	2017
<b>Entscheidungen</b> .....	5 480	5 063	4 675	6 433	5 575
davon Bewilligungen .....	3 259	3 071	2 726	4 535	3 339
Ablehnungen .....	1 586	1 385	1 342	1 411	1 287
Zahlungseinstellungen .....	314	296	284	254	275
sonstige .....	321	311	323	233	674
<b>Empfänger</b> von Wohngeld .....	1 734	1 605	1 409	1 993	1 857
davon Mietzuschuss .....	1 706	1 585	1 390	1 963	1 832
Lastenzuschuss .....	28	20	19	30	25
davon Haushalte mit					
1 Familienmitglied .....	982	877	768	1 148	1 065
2 Familienmitgliedern .....	176	170	142	215	184
3 und mehr Familienmitgliedern .....	576	558	499	630	608
davon mit Einkommen von					
unter 100 € .....	36	27	34	21	17
100 bis unter 300 € .....	52	58	58	58	35
300 bis unter 500 € .....	156	119	93	114	103
500 bis unter 800 € .....	813	729	658	767	661
800 bis unter 1 000 € .....	157	160	120	390	399
1 000 bis unter 1 500 € .....	345	310	266	386	344
1 500 und mehr € .....	175	202	180	257	298
davon Selbständige .....	33	27	24	21	25
Beamte .....	5	2	1	-	1
Angestellte .....	224	280	258	416	408
Arbeiter .....	352	271	237	257	231
Rentner u. ä. ....	758	646	537	905	886
Sonstige .....	362	379	352	394	306
davon Hauptmieter .....	1 538	1 444	1 274	1 667	1 559
Untermieter .....	7	6	3	5	4
Haus- u. Wohnungseigentümer u. ä. ....	28	20	19	31	25
Heimbewohner .....	161	135	113	290	269
<b>Ausgezahlte Beträge</b> (1 000 €) .....	2 550	2 491	2 283	4 071	4 037
davon Mietzuschuss (1 000 €) .....	2 508	2 455	2 239	4 002	3 954
Lastenzuschuss (1 000 €) .....	42	36	44	69	83
je Einwohner <sup>2)</sup> (€) .....	16,45	15,97	14,54	25,13	24,17

<sup>1)</sup> Leistungen nach Anlage 1-8 WoGG; Pauschalisiertes Wohngeld bzw. Besonderer Mietzuschuss sind nicht enthalten

<sup>2)</sup> Gesamtbevölkerung (siehe Seite 56)

Quelle: Amt für Soziales der Stadt Regensburg

### 10.15 Asylbewerberleistungen



	2013	2014	2015	2016	2017
<b>Ausgaben insgesamt in €</b> .....	1 534 456	1 706 289	5 007 615	7 417 244	6 700 115
dav. Leistungen in besonderen Fällen					
nach § 2 Asylbewerberleistungsgesetz (AsylbLG) .....	144 834	83 626	944 816	1 273 657	2 518 102
Grundleistungen					
nach § 3 (AsylbLG) .....	626 645	789 069	2 051 038	2 175 041	1 575 278
Lstgn. bei Krankheit, Schwangerschaft, Geburt					
nach § 4 (AsylbLG) .....	725 814	783 433	1 858 496	3 641 241	2 409 798
Leistungen für Arbeitsgelegenheiten					
nach § 5 (AsylbLG) .....	-	-	2 167	-	-
sonstige Leistungen					
nach § 6 (AsylbLG) .....	37 163	50 161	151 098	327 305	196 937
<b>Einnahmen in €</b> .....	62 246	28 256	35 638	135 247	182 975
<b>Reine Ausgaben in €</b> .....	1 472 210	1 678 033	4 971 977	7 281 997	6 517 140
<b>Reine Ausgaben <sup>1)</sup> je Einwohner <sup>2)</sup> in €</b>					
in Regensburg .....	10,65	11,96	34,94	50,06	44,80
den bayer. Kreisfreien Städten .....	13,50	22,79	50,11	88,28	.
den bayer. Landkreisen .....	10,02	20,63	47,65	58,01	.
dem Landkreis Regensburg .....	12,88	35,60	85,58	96,98	46,90
der Oberpfalz (Reg.-Bez.) .....	13,27	21,92	57,78	72,12	42,73
Bayern .....	11,03	21,26	48,37	66,92	41,55
<b>Ausgabenanteil in %</b> .....	95,9	98,3	99,3	98,2	97,3

<sup>1)</sup> der örtlichen Träger

<sup>2)</sup> Bevölkerung am Ort der Hauptwohnung (siehe Seite 56); im Jahr 2016 Bevölkerungsstand zum 31.12.2015

Quelle: Bayerisches Landesamt für Statistik

## 10.16 Altenheime und ihre Belegung <sup>1)</sup>



	2008	2010	2012	2014	2016
Altenheime insgesamt .....	20	20	21	23	21
Heimplätze insgesamt .....	1 865	1 846	1 825	1 934	1 870
Heimbewohner .....	1 734	1 762	1 675	1 698	1 723
Personal insgesamt .....	1 244	1 346	1 314	1 407	1 563
darunter teilzeitbeschäftigt .....	665	738	754	833	934
Plätze auf 100 Einwohner <sup>2)</sup> .....	7,3	7,2	7,1	7,4	7,0

<sup>1)</sup> Stand jeweils 15.12.

<sup>2)</sup> mit 65 und mehr Jahren; Gesamtbevölkerung (siehe Seite 56)

Quelle: Bayerisches Landesamt für Statistik - eigene Berechnungen

## 10.17 Anträge aus der gesetzlichen Rentenversicherung



	2013	2014	2015	2016	2017
<b>Versichertenrentenanträge <sup>1)</sup></b>					
Rente wegen Erwerbsminderung .....	57	59	75	53	69
Altersrente wegen Vollendung des 63. Lebensjahres <sup>2)</sup> .....	5	8	18	11	15
Altersrente wegen Vollendung des 63. Lebensjahres <sup>3)</sup> .....	.	.	15	15	15
Altersrente wegen Vollendung des 60. Lebensjahres und anerkannter Schwerbehinderung bzw. wegen Berufs- oder Erwerbsunfähigkeit .....	11	10	8	5	2
Altersrente wegen Vollendung des 60. Lebensjahres und Arbeitslosigkeit oder nach Altersteilzeitarbeit .....	10	12	3	1	-
Altersrente für Frauen wegen Vollendung des 60. Lebensjahres .....	12	10	2	-	-
Regelaltersrente wegen Vollendung des 65. Lebensjahres .....	29	52	39	25	35
Erziehungsrente .....	-	2	-	-	-
<b>Hinterbliebenenrentenanträge <sup>1)</sup></b>					
Witwenrente .....	160	199	179	128	133
Witwerrente .....	67	73	69	55	58
Rente an früheren Ehegatten .....	2	2	-	1	-
Waisenrente .....	15	29	25	19	17
<b>Sonstige Anträge auf Feststellungen von</b>					
Kindererziehungs- bzw. Kinderberücksichtigungszeiten .....	125	167	147	122	119
Herstellung von Versicherungsunterlagen nach dem Fremdrentengesetz .....	15	12	9	6	7
Kontenklärungen .....	105	131	114	108	101
Anrechnungszeiten .....	89	71	53	36	29
Sozialversicherungsabkommen nach zwischenstaatl. Recht .....	19	21	10	16	15
Wahrheitsgemäße Erklärungen .....	-	1	4	5	5
Eidesstattliche Versicherungen .....	-	3	5	4	5
Handwerkerversicherung .....	-	-	-	-	-
Unfallversicherung .....	27	24	19	14	11
Versorgungsausgleich .....	3	3	7	5	7

<sup>1)</sup> Rentenansprüche und sonstige Ansprüche zur Arbeiter-, Angestellten- und knappschaftlichen Rentenversicherung;  
ohne Ansprüche, die bei den Beratungsstellen der Rentenversicherungsträger oder den Versichertenältesten gestellt wurden

<sup>2)</sup> Altersrente für langjährig Versicherte

<sup>3)</sup> Altersrente für besonders langjährig Versicherte

Quelle: Bürgerzentrum der Stadt Regensburg, Sachgebiet Versicherungsamt

## Bildungswesen

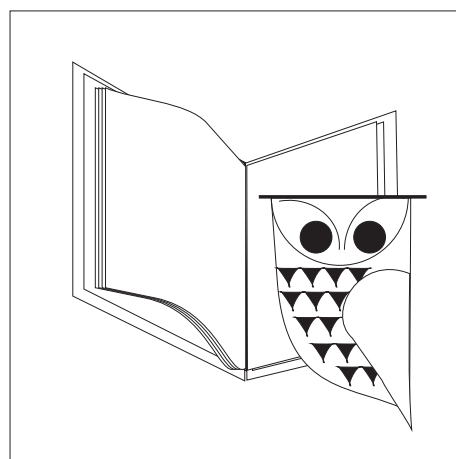



## **Berufsschule**

Zusammen mit dem Ausbildungsbetrieb bildet die Berufsschule das "duale System". Sie hat die Aufgabe, die erforderlichen fachtheoretischen Kenntnisse zu vermitteln und die fachpraktischen Kenntnisse und Fertigkeiten für den jeweiligen Beruf zu vertiefen. Außerdem fördert sie die Allgemeinbildung. Die Ausbildung umfasst eine einjährige Grundstufe und eine darauf aufbauende, mindestens einjährige Fachstufe. Wer in einem Ausbildungsverhältnis nach dem Berufsbildungsgesetz oder der Handwerksordnung steht, ist bis zum Ende des Schuljahres berufsschulpflichtig, in dem er das 21. Lebensjahr vollendet, davon ausgenommen sind Auszubildende mit Hochschulzugangsberechtigung. Die Berufsschulpflicht endet mit dem Abschluss einer staatlich anerkannten Berufsausbildung. Die Berufsschule verleiht nach bestandener Abschlussprüfung den Berufsschulabschluss und unter bestimmten Voraussetzungen einen mittleren Schulabschluss.

## **Förderschulen**

Die Förderschulen erziehen, unterrichten, beraten und fördern Kinder und Jugendliche, die behindert oder von Behinderung bedroht, krank oder vorübergehend in ähnlicher Weise in ihrem Leistungsvermögen beeinträchtigt sind. Sie erfüllen diese Aufgabe in eigenen Schulen für Behinderte, in Schulen für Kranke, in schulvorbereitenden Einrichtungen, durch mobile Sonderpädagogische Dienste zur Unterstützung förderbedürftiger Schüler in allgemeinen Schulen, durch mobile Sonderpädagogische Hilfe in Kindergärten und durch pädagogische, interdisziplinäre Frühförderung. Soweit es die Art der Behinderung oder Erkrankung zulässt, vermitteln die Förderschulen Abschlüsse wie die vergleichbaren allgemeinen Schulen.

## **Grundschule**

Der Besuch der Grundschule ist für alle Kinder, die keine Förderschule besuchen, Pflicht. Aufgenommen werden Kinder, die am Stichtag des Aufnahmejahres sechs Jahre alt sind bzw. auf Antrag der Eltern auch Kinder, deren Entwicklung erwarten lässt, dass sie mit Erfolg am Unterricht teilnehmen werden. Ab dem Schuljahr 2008/2009 wird Eltern, deren Kind nach dem 30. September sechs Jahre alt wird, die Möglichkeit gegeben, erst den nächsten Einschulungstermin wahrzunehmen.

## **Gymnasium**

Das Gymnasium umfasst die Jahrgangsstufen 5 mit 12 (bis zum Schuljahr 2010/11 die Jahrgangsstufen 5 bis 13). Es vermittelt eine vertiefte Allgemeinbildung, die für ein Hochschulstudium vorausgesetzt wird und schafft zusätzliche Voraussetzungen für eine berufliche Ausbildung außerhalb der Hochschule. Das Gymnasium baut auf der Grundschule auf, schließt mit der Abiturprüfung ab und verleiht die allgemeine Hochschulreife, die dazu berechtigt, alle Studiengänge an einer wissenschaftlichen Hochschule oder Fachhochschule zu wählen. Der Übertritt an ein Gymnasium erfolgt in der Regel nach der Jahrgangsstufe 4 der Grundschule, ist aber auch nach der Jahrgangsstufe 5, 6, 7, 8, 9 oder 10 der Haupt- bzw. Realschule möglich. Wer die Jahrgangsstufe 10 des Gymnasiums erfolgreich besucht hat, erhält im Jahres-

zeugnis den Vermerk, dass er die Oberstufenreife erlangt hat. Damit wird gleichzeitig auch ein mittlerer Schulabschluss verliehen.

## **Kindergärten**

Einrichtungen, in denen Kinder im Alter von 3 bis 6 Jahren ganztägig oder für einen Teil des Tages aufgenommen sowie pflegerisch und erzieherisch regelmäßig betreut werden. Ein Kindergarten in einem Kinderheim zählt nur dann als eine selbstständige Einrichtung im Sinne der Mehrzweckeinrichtungen, wenn im Kindergarten andere Kinder betreut werden als im Kinderheim.

## **Kinderhorte**

Einrichtungen, in denen Kinder im schulpflichtigen Alter vor oder nach der täglichen Schulzeit aufgenommen sowie pflegerisch und erzieherisch regelmäßig betreut werden.

## **Kinderkrippen/Krabbelstuben**

Außerschulische Tageseinrichtungen zur regelmäßigen Bildung, Erziehung und Betreuung von Kindern. Das Angebot richtet sich überwiegend an Kinder unter drei Jahren.

## **Mittelschule**

Die Mittelschule - eine Weiterentwicklung der Hauptschule - baut auf der Grundschule auf und umfasst die Jahrgangsstufen 5 bis 9 und, soweit Mittlere-Reife-Klassen in der Jahrgangsstufe 10 angeboten werden, auch die Jahrgangsstufe 10. Der Unterricht ist stark auf berufsbezogene Inhalte in den Zweigen Technik, Wirtschaft und Soziales ausgerichtet. Mögliche Abschlüsse sind: Erfolgreicher Abschluss der Mittelschule, qualifizierender Abschluss der Mittelschule, mittlerer Schulabschluss an der Mittelschule.

## **Realschule**

Die Realschule vermittelt eine breite allgemeine und berufsvorbereitende Bildung. Sie baut auf der Grundschule auf, umfasst die Jahrgangsstufen 7 bis 10 und verleiht nach bestandener Abschlussprüfung den Realschulabschluss. An der Realschule können ab der 7. Jahrgangsstufe drei verschiedene Ausbildungsrichtungen eingerichtet werden. Sie setzen verschiedene Schwerpunkte im Unterricht, und zwar die Ausbildungsrichtung I im mathematisch-naturwissenschaftlich-technischen Bereich, die Ausbildungsrichtung II im wirtschaftlichen Bereich und die Ausbildungsrichtung III im fremdsprachlichen Bereich, die durch weitere Schwerpunkte im musisch-gestaltenden, im hauswirtschaftlichen und sozialen Bereich ergänzt werden kann. Der Eintritt in die Realschule erfolgt in der Regel nach der Jahrgangsstufe 4 der Grundschule, ist aber auch nach der Jahrgangsstufe 5, 6, 7, 8 oder 9 der Hauptschule bzw. des Gymnasiums möglich.

### 11.1 Schüler an den Gymnasien im Schuljahr 2017/2018

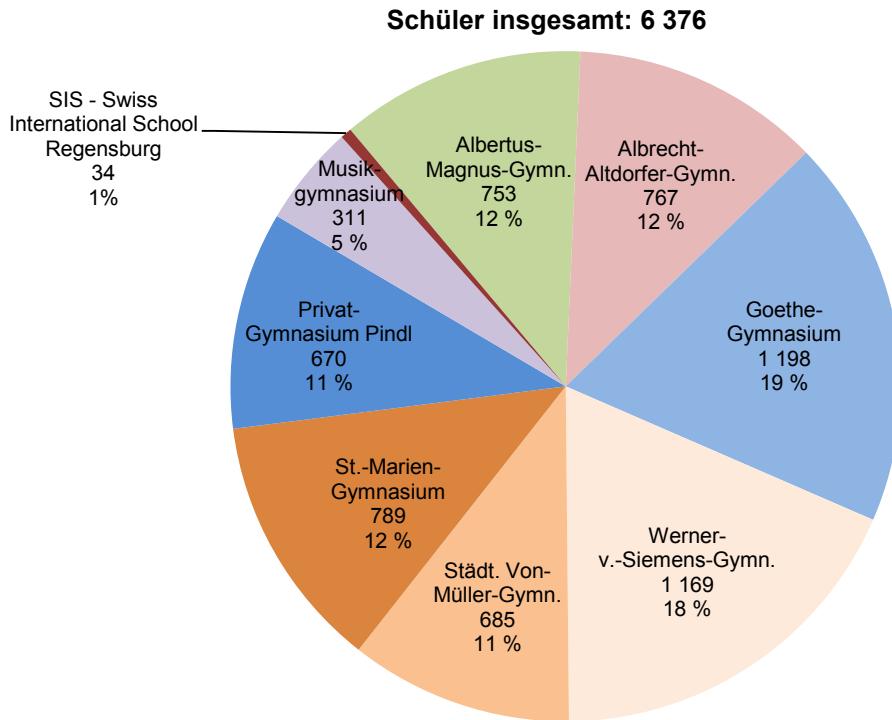

### 11.2 Schüler in den Jahren 1978 bis 2017

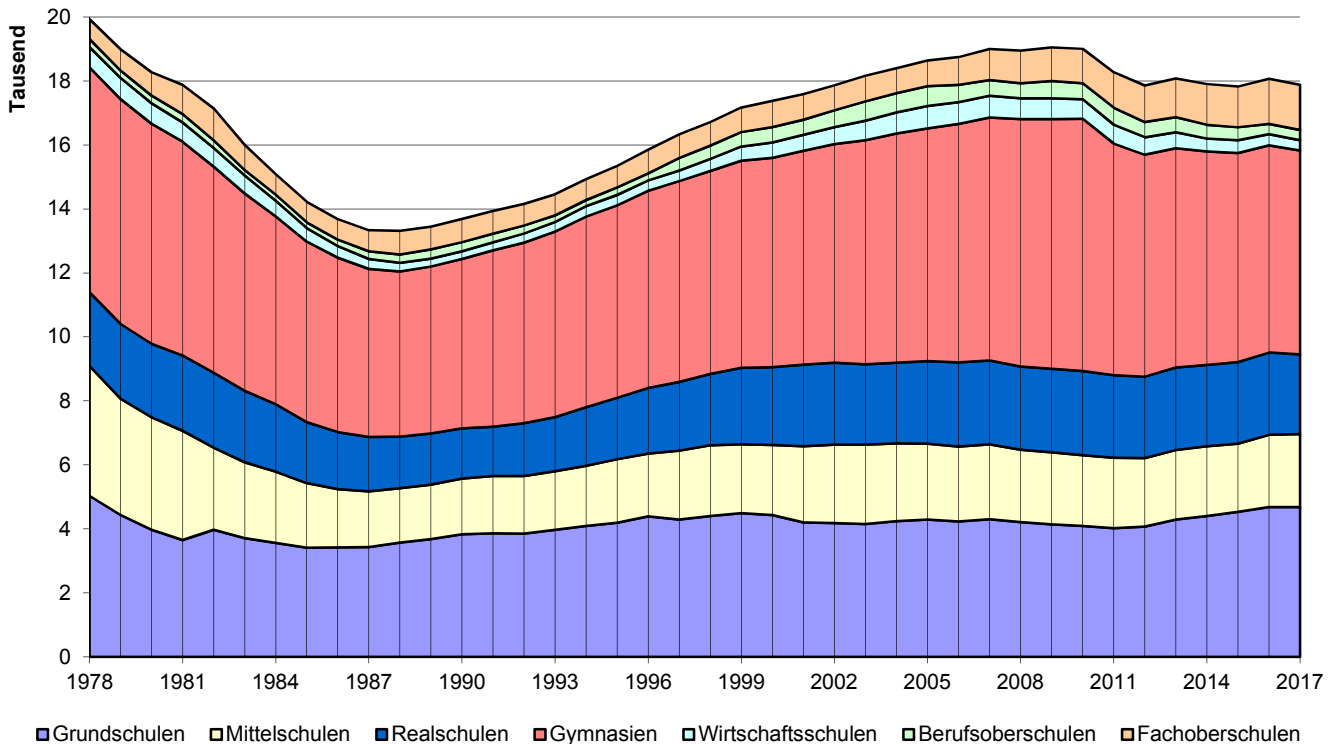



### 11.3 Studierende an der Universität in den Wintersemestern 1967/1968 bis 2017/2018

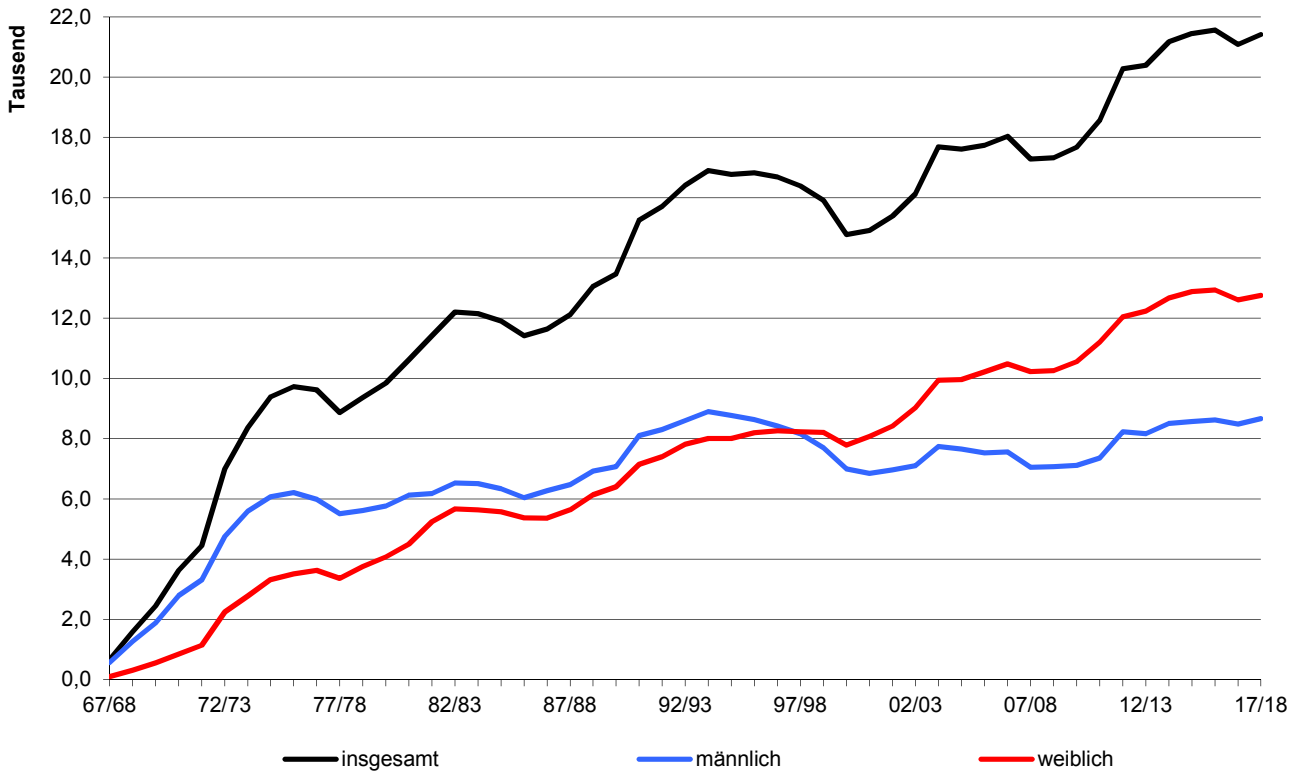

### 11.4 Studierende an der OTH <sup>1)</sup> nach Fachbereichen in den Wintersemestern 1971/1972 bis 2017/2018

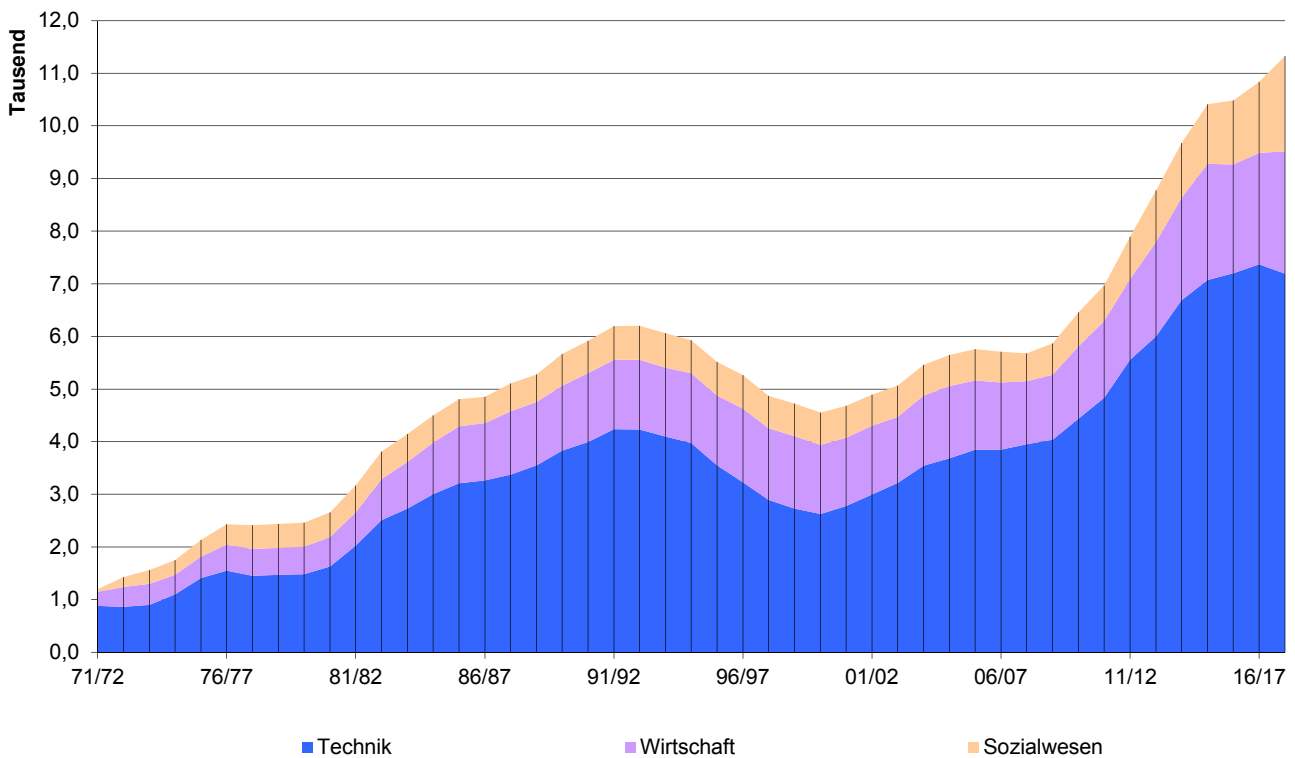

<sup>1)</sup> OTH - Ostbayerische Technische Hochschule Regensburg; vormals: Fachhochschule Regensburg

## 11.5 Kinderkrippen, Kinderhorte, Kindergärten und andere vorschulische Einrichtungen <sup>1)</sup>



	Anzahl				
	2013	2014	2015	2016	2017
<b>Kinderkrippen/Krabbelstuben</b> insgesamt .....	35	43	47	47	49
darunter städtische Kinderkrippen .....	2	3	3	3	3
Plätze in Kinderkrippen insgesamt .....	898	1 067	1 127	1 171	1 193
darunter städtische Plätze .....	36	60	60	60	60
<b>Kinderhorte</b> insgesamt .....	21	21	22	22	23
darunter städtische Kinderhorte .....	17	17	18	18	18
Plätze in Kinderhorten insgesamt .....	949	952	982	1 007	1 033
darunter städtische Plätze .....	834	837	867	867	898
betreute Kinder insgesamt .....	903	896	951	989	1 013
darunter in städtischen Kinderhorten .....	793	786	839	876	879
<b>Schulvorbereitende Einrichtungen</b> <sup>2)</sup> .....	4	4	4	4	4
Erziehungspersonal .....	29	29	27	26	26
betreute Kinder .....	137	137	135	139	141
betreute Gruppen .....	17	17	17	17	17
<b>Kindergärten</b> insgesamt .....	55	60	65	65	67
darunter städtische Kindergärten .....	15	16	17	17	17
Plätze in Kindergärten insgesamt .....	3 709	3 985	4 181	4 176	4 183
darunter städtische Plätze .....	1 140	1 238	1 362	1 354	1 354
Kindergartenplätze je 100 Kinder <sup>3)</sup> .....	92	98	104	101	99
betreute Kinder .....	3 667	3 710	4 121	3 856	3 971
darunter in städtischen Kindergärten .....	1 113	1 158	1 419	1 291	1 268

<sup>1)</sup> Stand jeweils 01.01. bei Kinderkrippen, Kinderhorten und Kindergärten

<sup>2)</sup> nach dem Sonderschulgesetz; Stand 01.10. des jeweiligen Jahres

<sup>3)</sup> im Alter von 3 bis unter 6,5 Jahren; Gesamtbevölkerung (siehe Seite 56)

Quelle: Amt für Tagesbetreuung von Kindern, Stadt Regensburg; Regierung der Oberpfalz - eigene Berechnungen

11.6 Kinderhorte - einzelne Einrichtungen <sup>1)</sup>

Einrichtung	betreute Kinder insgesamt				
	2013	2014	2015	2016	2017
<b>Kinderhorte insgesamt</b> .....	<b>903</b>	<b>896</b>	<b>951</b>	<b>989</b>	<b>1 004</b>
dav. <b>Städt. Kinderhorte</b> insgesamt .....	793	786	839	876	879
davon					
Englburgergasse .....	72	74	74	71	73
Am Schulbergl 7					
Gerhardinger Schule .....	55	55	55	55	55
Andreasstr. 19					
Napoleonstein .....	80	79	80	80	80
Bajuwarenstr. 16 a					
Wolfgangschule .....	55	75	75	84	85
Brentanostr. 13					
Kinderhaus .....	54	55	50	42	27
Dr.-Gessler-Str. 21					
Konradschule .....	55	55	50	50	53
Eupener Str. 3					
Clermont-Ferrand-Schule .....	18	10	20	16	17
Grimmstr. 3					
Haydnstraße .....	47	41	50	51	45
Haydnstr. 13					
Altstadt .....	50	51	50	51	50
Kapuzinergasse 3					
Prüfening .....	49	50	50	50	50
Killermannstr. 49 a					
Königswiesen .....	27	27	28	40	50
Klenzestr. 31					
Lechstraße .....	34	16	22	25	30
Lechstr. 21					
Schule Burgweinting .....	54	55	52	51	52
Obertraubling Str. 22					
Ostpreußenstraße .....	21	21	25	34	36
Ostpreußenstr. 18					
Schönwerthstraße .....	23	23	23	23	23
Schönwerthstr. 4					
Hohes Kreuz .....	49	50	50	50	50
Straubinger Str. 42					
Xaver-Fuhr-Straße .....	50	49	48	54	55
Xaver-Fuhr-Str. 60					
Kinderhaus Steinweg .....	.	.	37	49	48
Kieslgasse 10					
<b>Kinderhorte Sonst. Träger</b> insgesamt .....	110	110	112	113	125
davon					
Hort St. Josef .....	28	28	28	28	28
Wieshuberstr. 6 a					
Hort Nonnenplatz .....	25	25	26	29	26
Nonnenplatz 8					
Montessori-Hort .....	35	32	33	35	31
Prüfeninger Schloßstr. 73 c					
Kinderhaus St. Franziskus .....	22	25	25	21	20
Kirchfeldallee 12					
Hortplätze im Kath. KiGa St. Georg .....	.	.	.	.	20
Hochstiftstr. 24					

<sup>1)</sup> Stand jeweils 01.11. des Vorjahres

Quelle: Amt für Tagesbetreuung von Kindern, Stadt Regensburg

11.7 Kindertagesbetreuung <sup>1)</sup>

	Kindertagesbetreuung (Kindertagespflege u. Tageseinrichtungen)					darunter nur in Tageseinrichtungen				
	2013	2014	2015	2016	2017	2013	2014	2015	2016	2017
<b>Tageseinrichtungen insgesamt</b> .....	106	117	116	117	117	106	117	116	117	117
davon mit Kindern von unter 3 Jahren .....	12	17	18	18	16	12	17	18	18	16
von 2 bis unter 8 Jahren <sup>2)</sup> .....	48	47	45	47	45	48	47	45	47	45
von 5 bis unter 14 Jahren <sup>3)</sup> .....	20	20	18	18	18	20	20	18	18	18
aller Altersgruppen .....	26	33	35	34	38	26	33	35	34	38
<b>Genehmigte Plätze</b> .....	5 557	6 047	6 249	6 373	6 375	5 557	6 047	6 249	6 373	6 375
<b>Kinder insgesamt</b> .....	5 741	5 995	6 051	6 228	6 376	5 582	5 848	5 927	6 107	6 246
dar. mit erhöhtem Förderbedarf .....	49	54	73	71	59	48	54	73	71	59
ausländischem Herkunftsland <sup>4)</sup> .....	2 153	2 274	2 285	2 416	2 548	2 102	2 227	2 239	2 378	2 517
vorrangiger Sprache Nichtdeutsch <sup>5)</sup> .....	1 352	1 415	1 362	1 393	1 457	1 326	1 386	1 342	1 367	1 440
davon im Alter von unter 3 Jahren .....	1 065	1 199	1 183	1 261	1 321	945	1 097	1 089	1 166	1 221
darunter mehr als 7 Stunden betreut .....	294	363	364	363	398	274	337	341	342	377
im Alter von 3 bis unter 6 Jahren .....	3 270	3 324	3 380	3 426	3 442	3 247	3 300	3 370	3 420	3 428
darunter mehr als 7 Stunden betreut .....	1 193	1 251	1 405	1 417	1 486	1 190	1 251	1 404	1 417	1 485
im Alter von 6 bis unter 11 Jahren .....	1 382	1 448	1 473	1 534	1 600	1 367	1 428	1 455	1 516	1 585
im Alter von 11 bis unter 14 Jahren .....	24	24	15	7	13	23	23	13	5	12
<b>Besuchsquoten <sup>6)</sup></b>										
davon für Kinder von unter 3 Jahren .....	28,8	32,5	30,2	30,8	30,8	25,6	29,7	27,8	28,5	28,5
3 bis unter 6 Jahren .....	94,2	95,7	98,8	97,9	96,5	93,5	95,0	98,5	97,7	96,2
6 bis unter 11 Jahren .....	26,6	27,8	27,4	27,7	27,8	26,3	27,4	27,1	27,4	27,5
11 bis unter 14 Jahren .....	0,8	0,8	0,5	0,2	0,4	0,8	0,8	0,4	0,2	0,4
<b>Tätige Personen insgesamt</b> .....	939	1 031	1 064	1 107	1 164	878	974	1 014	1 060	1 117
darunter Fachpersonal <sup>7)</sup> .....	734	812	840	868	912	710	796	826	854	895
Vollzeittätige .....	.	.	.	.	.	393	424	433	466	499

<sup>1)</sup> Stand jeweils 01.03.

<sup>2)</sup> ohne Schulkinder

<sup>3)</sup> nur Schulkinder

<sup>4)</sup> mindestens eines Elternteils

<sup>5)</sup> in der Familie gesprochen

<sup>6)</sup> Anzahl der betreuten Kinder je 100 Kinder der gleichen Altersgruppe

<sup>7)</sup> mit fachpädagogischem Berufsausbildungsabschluss

Quelle: Bayerisches Landesamt für Statistik

11.8 Klassen, Schüler und Lehrkräfte in allgemeinbildenden Schulen <sup>1)</sup>

J a h r	Schulen	Klassen	Schüler		davon in Jahrgangsstufe					
			ins- gesamt	darunter weibl.	1	2	3	4	5	
<b>Grundschulen</b>										
2013 .....	21 <sup>3)</sup>	197 <sup>4)</sup>	4 287	2 072	1 092	1 121	1 030	1 001	.	.
2014 .....	21 <sup>3)</sup>	199 <sup>4)</sup>	4 403	2 157	1 119	1 083	1 127	1 018	.	.
2015 .....	21 <sup>3)</sup>	206 <sup>4)</sup>	4 531	2 220	1 106	1 115	1 104	1 120	.	.
2016 .....	21 <sup>3)</sup>	218 <sup>4)</sup>	4 685	.	1 209	1 160	1 172	1 144	.	.
2017 .....	21 <sup>3)</sup>	216 <sup>4)</sup>	4 680	.	1 142	1 211	1 150	1 177	.	.
<b>Mittelschulen</b>										
2013 .....	9 <sup>3)</sup>	107 <sup>4)</sup>	2 180	998	.	.	.	.	.	383
2014 .....	9 <sup>3)</sup>	107 <sup>4)</sup>	2 178	1 004	.	.	.	.	.	363
2015 .....	9 <sup>3)</sup>	104 <sup>4)</sup>	2 131	1 004	.	.	.	.	.	345
2016 .....	8 <sup>3)</sup>	112 <sup>4)</sup>	2 253	1 065	.	.	.	.	.	418
2017 .....	8 <sup>3)</sup>	110 <sup>4)</sup>	2 278	1 034	.	.	.	.	7)	442
<b>Förderschulen</b>										
2013 .....	7 <sup>9)</sup>	112	1 061	373	.	.	.	.	.	.
2014 .....	7 <sup>9)</sup>	112	1 060	365	.	.	.	.	.	.
2015 .....	7 <sup>9)</sup>	114	1 097	387	.	.	.	.	.	.
2016 .....	7 <sup>9)</sup>	117	1 140	393	.	.	.	.	.	.
2017 .....	7 <sup>9)</sup>	121	1 157	401	.	.	.	.	.	.
<b>Realschulen</b>										
2013 .....	5	94	2 578	1 491	.	.	.	.	.	378
2014 .....	5	94	2 543	1 478	.	.	.	.	.	384
2015 .....	5	95	2 552	1 485	.	.	.	.	.	368
2016 .....	5	97	2 571	1 479	.	.	.	.	.	381
2017 .....	5	94	2 492	1 435	.	.	.	.	.	363
<b>Gymnasien</b>										
2013 .....	9	201 <sup>10)</sup>	6 848	3 507	.	.	.	.	.	816
2014 .....	9	195 <sup>11)</sup>	6 671	3 395	.	.	.	.	.	779
2015 .....	9	195 <sup>12)</sup>	6 536	3 351	.	.	.	.	.	810
2016 .....	9	199 <sup>12)</sup>	6 481	3 337	.	.	.	.	.	892
2017 .....	9	202	6 376	3 292	.	.	.	.	.	877
<b>Wirtschaftsschulen</b>										
2013 .....	2	22	501	246	.	.	.	.	.	.
2014 .....	2	21	406	198	.	.	.	.	.	.
2015 .....	2	19	397	170	.	.	.	.	.	.
2016 .....	2	18	345	136	.	.	.	.	.	.
2017 .....	2	18	317	121	.	.	.	.	.	.

1) Stand jeweils 01.10.

2) voll- und teilzeitbeschäftigt

3) incl. Förderklassen

4) incl. Schüler der Förderklassen

5) incl. Lehrer an Mittelschulen

6) incl. Lehrer an Grundschulen

7) incl. 51 Schüler der Übergangsklasse

8) incl. 73 Schüler d. Einführungsklasse

9) incl. Diagnose- und Förderklassen

10) incl. 19 Schüler d. Einführungsklasse

11) incl. 21 Schüler d. Einführungsklasse

12) incl. 25 Schüler der Übergangsklasse

Quelle: Amt für Schulen der Stadt Regensburg; Bayerisches Landesamt für Statistik

davon in Jahrgangsstufe						Kollegstufe		Lehrkräfte <sup>2)</sup>	
6	7	8	9	10	11	12	13	insgesamt	darunter weibl.
<b>Grundschulen</b>									
.	.	.	.	.	.	.	.	<sup>5)</sup> 471	<sup>5)</sup> 382
.	.	.	.	.	.	.	.	<sup>5)</sup> 484	<sup>5)</sup> 388
.	.	.	.	.	.	.	.	<sup>5)</sup> 478	<sup>5)</sup> 379
.	.	.	.	.	.	.	.	<sup>5)</sup> 493	<sup>5)</sup> 390
.	.	.	.	.	.	.	.	<sup>5)</sup> 498	<sup>5)</sup> 402
<b>Mittelschulen</b>									
347	392	373	426	185	.	.	.	<sup>6)</sup> 471	<sup>6)</sup> 382
365	357	394	433	167	.	.	.	<sup>6)</sup> 484	<sup>6)</sup> 388
346	381	374	435	161	.	.	.	<sup>6)</sup> 478	<sup>6)</sup> 379
334	450	405	460	186	.	.	.	<sup>6)</sup> 493	<sup>6)</sup> 390
336	<sup>8)</sup> 419	390	483	208	.	.	.	<sup>6)</sup> 498	<sup>6)</sup> 402
<b>Förderschulen</b>									
.	.	.	.	.	.	.	.	191	147
.	.	.	.	.	.	.	.	186	143
.	.	.	.	.	.	.	.	201	155
.	.	.	.	.	.	.	.	208	163
.	.	.	.	.	.	.	.	212	165
<b>Realschulen</b>									
385	467	439	454	455	.	.	.	171	107
397	431	484	411	436	.	.	.	172	105
396	450	439	491	408	.	.	.	171	110
395	425	472	420	478	.	.	.	175	114
392	453	423	464	397	.	.	.	177	114
<b>Gymnasien</b>									
834	<sup>5)</sup> 799	858	892	895	865	870	.	574	305
822	<sup>6)</sup> 792	791	826	890	915	835	.	580	319
784	<sup>7)</sup> 777	779	750	828	897	886	.	575	321
805	<sup>7)</sup> 769	753	764	778	831	870	.	569	319
874	777	722	795	750	765	816	.	560	318
<b>Wirtschaftsschulen</b> von der Jahrgangsstufe 10									
.	38	91	78	196	98	2-stufig 88	3 u. 4-stufig 108	32	13
.	23	65	92	152	74	75	77	32	13
.	27	59	66	174	71	85	89	45	18
.	33	62	52	121	77	55	66	44	21
18	26	66	54	76	77	27	29	44	20

1) Stand jeweils 01.10.

4) incl. Schüler der Förderklassen

7) incl. 51 Schüler der Übergangsklasse

10) incl. 19 Schüler d. Einführungsklasse

2) voll- und teilzeitbeschäftigt

5) incl. Lehrer an Mittelschulen

8) incl. 73 Schüler d. Einführungsklasse

11) incl. 21 Schüler d. Einführungsklasse

3) incl. Förderklassen

6) incl. Lehrer an Grundschulen

9) incl. Diagnose- und Förderklassen

12) incl. 25 Schüler der Übergangsklasse

Quelle: Amt für Schulen der Stadt Regensburg; Bayerisches Landesamt für Statistik

# 11.9 Volksschulen - einzelne Einrichtungen



Volksschule	2016																					
	Klassen <sup>1)</sup> am 01.10.										Schüler <sup>1)</sup> am 01.10.											
	ins-ge-samt	darunter in Jahrgangsstufe										ins-ge-samt	darunter in Jahrgangsstufe									
		1	2	3	4	5	6	7	8	9	10		1	2	3	4	5	6	7	8	9	10
<b>Schulen insgesamt</b> .....	<b>330</b>	<b>50</b>	<b>60</b>	<b>51</b>	<b>57</b>	<b>14</b>	<b>17</b>	<b>16</b>	<b>22</b>	<b>25</b>	<b>8</b>	<b>6938</b>	<b>1209</b>	<b>1160</b>	<b>1172</b>	<b>1144</b>	<b>418</b>	<b>334</b>	<b>450</b>	<b>405</b>	<b>460</b>	<b>186</b>
davon																						
Schule Burgweinting GS .....	20	5	5	5	5	.	.	.	.	.	.	477	123	124	115	115	.	.	.	.	.	.
Obertraublinger Str. 22																						
Otto-Schwerdt-Schule MS <sup>2)</sup> .....	12	.	.	.	.	2	2	2	2	3	1	267	.	.	.	.	47	45	45	46	57	27
Kirchfeldallee 6																						
Gerhardinger Schule .....	9	2	2	3	2	.	.	.	.	.	.	214	54	46	63	51	.	.	.	.	.	.
Andreasstr. 19																						
Grundsch. d. Vielfalt u. Toleranz	8	2	2	2	2	.	.	.	.	.	.	172	48	39	42	43	.	.	.	.	.	.
Isarstr. 24																						
Willi-Ulfig-Mittelschule .....	17	(2 Ü-Klassen)				1	2	3	4	3	2	339	(2 Ü-Klassen: 37)				30	43	60	76	51	42
Isarstr. 24																						
Schule Hohes Kreuz .....	8	1	3	1	3	.	.	.	.	.	.	140	36	38	34	32	.	.	.	.	.	.
Straubinger Str. 42																						
Schule Keilberg .....	4	1	1	1	1	.	.	.	.	.	.	76	15	19	18	24	.	.	.	.	.	.
Keilberger Hauptstr. 9																						
Schule Königswiesen .....	16	4	4	4	4	.	.	.	.	.	.	347	89	79	95	84	.	.	.	.	.	.
Klenzestr. 31																						
Konradschule GS .....	8	2	2	2	2	.	.	.	.	.	.	159	41	39	41	38	.	.	.	.	.	.
Posener Str. 81																						
Konradschule MS .....	9	.	.	.	.	2	2	1	2	2	.	159	.	.	.	.	32	32	23	34	38	.
Posener Str. 81																						
Kreuzschule .....	12	3	3	3	3	.	.	.	.	.	.	262	63	64	73	62	.	.	.	.	.	.
Am Judenstein 1																						
Schule am Napoleonstein .....	17	5	4	4	4	.	.	.	.	.	.	369	104	90	92	83	.	.	.	.	.	.
Erikaweg 77																						
Pestalozzischule GS .....	15	.	7	3	5	(Modellvers. Flexible GS)					276	59	72	72	73	.	.	.	.	.	.	
Landshuter Str. 63																						
Pestalozzischule MS .....	23	(6 Ü-Klassen)				3	2	3	3	5	1	435	(6 Ü-Klassen: 91)				62	44	64	66	85	23
Pestalozzistr. 3																						
Schule Prüfening .....	18	4	5	4	5	.	.	.	.	.	.	418	94	123	90	111	.	.	.	.	.	.
Killermannstr. 49																						
Schule am Sallerner Berg .....	12	3	3	3	3	.	.	.	.	.	.	254	66	56	68	64	.	.	.	.	.	.
Hunsrückstr. 55																						
Schule Schwabelweis .....	5	1	2	1	1	.	.	.	.	.	.	90	32	29	14	15	.	.	.	.	.	.
Frobenius-Forster-Str. 1																						
Schule St. Nikola .....	7	2	3	1	1	.	.	.	.	.	.	135	43	46	20	26	.	.	.	.	.	.
Reinhausen 40																						
St.-Wolfgang-Schule GS .....	15	4	4	3	4	.	.	.	.	.	.	334	95	79	72	88	.	.	.	.	.	.
Brentanostr. 13																						
St.-Wolfgang-Schule MS .....	15	.	.	.	.	2	2	2	3	4	2	288	.	.	.	.	39	39	44	46	76	44
Brentanostr. 13																						
Von-der-Tann-Schule .....	11	3	2	2	4	.	.	.	.	.	.	229	55	51	64	59	.	.	.	.	.	.
Von-der-Tann-Str. 27																						
private Montessori-Schule .....	17	2	2	2	2	.	3	.	3	2	1	383	46	44	58	50	33	31	31	29	33	28
Prüfeninger Schloßstr. 73 c																						
Bischof Manfred Müller Schule ..	23	3	3	3	3	2	2	2	2	2	1	575	79	69	76	72	52	52	54	52	47	22
Weinweg 31																						
Freie Waldorfschule .....	2	1	.	1	.	.	.	.	.	.	.	37	20	.	17	.	.	.	.	.	.	.
Unterislinger Weg 32																						
Clermont-Ferrand-Schule .....	16	(2 Ü-Klassen)				2	2	3	3	4	.	301	(2 Ü-Klassen: 32)				50	48	42	56	73	.
Clermont-Ferrand-Allee 23																						
SIS Swiss <sup>2) 3) 4)</sup> .....	4	1	1	1	1	.	.	.	.	.	.	78	22	21	13	22	.	.	.	.	.	.
International School Regensburg																						
Erzbischof-Buchberger-Allee 23																						
Domspatzen GS Regensburg ...	7	1	2	2	2	.	.	.	.	.	.	124	25	32	35	32	.	.	.	.	.	.
Reichsstraße 24																						

<sup>1)</sup> einschließlich Förderklassen (Eingliederungs-, Übergangs-, Mittlere-Reife- und Praxisklassen)

<sup>2)</sup> Ganztagschule <sup>3)</sup> siehe Chronik der Stadt Regensburg Eintrag 2013 (Seite 27)

<sup>4)</sup> inklusive Regensburg International School (RIS)

2017																						Volksschule	
Klassen <sup>1)</sup> am 01.10.										Schüler <sup>1)</sup> am 01.10.													
insgesamt	darunter in Jahrgangsstufe										insgesamt	darunter in Jahrgangsstufe											
	1	2	3	4	5	6	7	8	9	10		1	2	3	4	5	6	7	8		9	10	
<b>326</b>	<b>48</b>	<b>60</b>	<b>52</b>	<b>56</b>	<b>16</b>	<b>17</b>	<b>15</b>	<b>19</b>	<b>26</b>	<b>10</b>	<b>6958</b>	<b>1142</b>	<b>1211</b>	<b>1150</b>	<b>1177</b>	<b>391</b>	<b>336</b>	<b>346</b>	<b>390</b>	<b>483</b>	<b>208</b>	<b>Schulen insgesamt</b>	
																						davon	
20	5	5	5	5	.	.	.	.	.	.	474	115	125	120	114	.	.	.	.	.	.	.	Schule Burgweinting GS Obertraublinger Str. 22
12	.	.	.	.	2	2	2	2	3	1	258	.	.	.	.	48	47	47	47	48	21	Otto-Schwerdt-Schule MS <sup>2)</sup> Kirchfeldallee 6	
9	2	2	2	3	.	.	.	.	.	.	217	55	54	45	63	.	.	.	.	.	.	Gerhardinger Schule Andreasstr. 19	
8	2	2	2	2	.	.	.	.	.	.	178	50	46	39	43	.	.	.	.	.	.	Grundsch. d. Vielfalt u. Toleranz Isarstr. 24	
18 (1 Ü-Klasse)					2	2	3	4	4	2	351 (1 Ü-Klassen: 18)					41	38	60	73	83	38	Willi-Ulfig-Mittelschule Isarstr. 24	
8	1	3	1	3	.	.	.	.	.	.	146	31	42	36	37	.	.	.	.	.	.	Schule Hohes Kreuz Straubinger Str. 42	
3	-	1	1	1	.	.	.	.	.	.	60	9	15	19	17	.	.	.	.	.	.	Schule Keilberg Keilberger Hauptstr. 9	
15	3	4	4	4	.	.	.	.	.	.	326	69	91	77	89	.	.	.	.	.	.	Schule Königswiesen Klenzestr. 31	
8	2	2	2	2	.	.	.	.	.	.	178	51	42	45	40	.	.	.	.	.	.	Konradschule GS Posener Str. 81	
7	.	.	.	.	2	1	1	1	2	.	154	.	.	.	.	45	26	22	25	36	.	Konradschule MS Posener Str. 81	
11	2	3	3	3	.	.	.	.	.	.	246	49	61	60	76	.	.	.	.	.	.	Kreuzschule Am Judenstein 1	
17	4	5	4	4	.	.	.	.	.	.	368	84	99	97	88	.	.	.	.	.	.	Schule am Napoleonstein Erikaweg 77	
15	.	7	3	5 (Modellvers. Flexible GS)							267	66	67	64	70	.	.	.	.	.	.	Pestalozzischule GS Landshuter Str. 63	
23 (5 Ü-Klassen)					3	3	3	3	4	2	447 (5 Ü-Klassen: 75)					66	55	52	70	89	40	Pestalozzischule MS Pestalozzistr. 3	
18	5	4	5	4	.	.	.	.	.	.	426	115	95	126	90	.	.	.	.	.	.	Schule Prüfening Killermannstr. 49	
12	3	3	3	3	.	.	.	.	.	.	257	68	68	52	69	.	.	.	.	.	.	Schule am Sallerner Berg Hunsrückstr. 55	
5	1	2	1	1	.	.	.	.	.	.	95	30	32	18	15	.	.	.	.	.	.	Schule Schwabelweis Frobenius-Forster-Str. 1	
7	2	2	2	1	.	.	.	.	.	.	125	33	39	34	19	.	.	.	.	.	.	Schule St. Nikola Reinhausen 40	
14	4	4	3	3	.	.	.	.	.	.	327	87	89	78	73	.	.	.	.	.	.	St.-Wolfgang-Schule GS Brentanostr. 13	
15	.	.	.	.	3	2	2	2	4	2	294	.	.	.	.	57	44	40	48	67	38	St.-Wolfgang-Schule MS Brentanostr. 13	
11	3	3	2	3	.	.	.	.	.	.	224	51	57	58	58	.	.	.	.	.	.	Von-der-Tann-Schule Von-der-Tann-Str. 27	
17	2	2	2	2	.	3	.	3	2	1	378	38	47	51	60	33	31	30	33	35	20	private Montessori-Schule Prüfeninger Schloßstr. 73 c	
23	3	3	3	3	2	2	2	2	2	1	580	70	78	71	77	52	49	50	54	52	27	Bischof Manfred Müller Schule Weinweg 31	
4	1	1	1	1	.	.	.	.	.	.	88	22	25	15	26	.	.	.	.	.	.	Freie Waldorfschule Unterislinger Weg 32	
15 (2 Ü-Klassen)					2	2	2	2	5	1	308 (2 Ü-Klassen: 31)					49	46	45	40	73	24	Clermont-Ferrand-Schule Clermont-Ferrand-Allee 23	
4	1	1	1	1	.	.	.	.	.	.	56	18	15	13	10	.	.	.	.	.	.	SIS Swiss <sup>2) 3) 4)</sup> International School Regensburg Erzbischof-Buchberger-Allee 23	
7	2	1	2	2	.	.	.	.	.	.	130	31	24	32	43	.	.	.	.	.	.	Domspatzen GS Regensburg Reichsstraße 24	

<sup>1)</sup> einschließlich Förderklassen (Eingliederungs-, Übergangs-, Mittlere-Reife- und Praxisklassen)

<sup>2)</sup> Ganztagschule <sup>3)</sup> siehe Chronik der Stadt Regensburg Eintrag 2013 (Seite 27)

<sup>4)</sup> inklusive Regensburg International School (RIS)

Quelle: Amt für Schulen der Stadt Regensburg



### 11.10 Realschulen - einzelne Einrichtungen



Realschule	2016																
	Klassen am 01.10.							Schüler am 01.10.									
	insgesamt	davon in Jahrgangsstufe						insgesamt	davon in Jahrgangsstufe								dar. Gast-schüler
		5	6	7	8	9	10		5	6	7	8	9	10	.	.	
<b>Realschulen insgesamt</b> .....	<b>97</b>	<b>15</b>	<b>15</b>	<b>17</b>	<b>17</b>	<b>16</b>	<b>17</b>	<b>2 571</b>	<b>381</b>	<b>395</b>	<b>425</b>	<b>472</b>	<b>420</b>	<b>478</b>	.	.	<b>1 164</b>
davon																	
<b>Albert-Schweitzer-R.schule</b> . Isarstr. 24	25	4	4	5	4	4	4	620	81	86	117	107	104	125	.	.	172
<b>Realschule am Judenstein</b> ... Am Judenstein 1	22	3	3	4	4	4	4	607	90	87	99	104	112	115	.	.	130
<b>Realschule Niedermünster</b> .. Alter Kornmarkt 5	12	2	2	2	2	2	2	314	44	58	61	56	41	54	.	.	201
<b>St.-Marien-Realschule</b> .....	18	3	3	3	3	3	3	501	82	83	65	96	91	84	.	.	338
<b>Private Realschule Pindl</b> .....	20	3	3	3	4	3	4	529	84	81	83	109	72	100	.	.	323

### 11.11 Gymnasien - einzelne Einrichtungen



Gymnasium	2016																	
	Klassen am 01.10. (der Jahrgangsstufen 5 bis 10)								Schüler am 01.10.									
	insgesamt	davon in Jahrgangsstufe							insgesamt	davon in Jahrgangsstufe								dar. Gast-schüler
		5	6	7	8	9	10	5		6	7	8	9	10	Kollegstufe	11	12	
<b>Gymnasien insgesamt</b> .....	<b>199</b>	<b>35</b>	<b>34</b>	<b>31</b>	<b>33</b>	<b>32</b>	<b>32</b>	<b>6 481</b>	<b>892</b>	<b>805</b>	<b>769</b>	<b>753</b>	<b>764</b>	<b>778</b>	<b>831</b>	<b>870</b>	<b>2 734</b>	
davon																		
<b>Albertus-Magnus-Gymn.</b> .....	22	5	3	3	4	3	4	801	122	83	75	100	64	100	127	130	245	
<b>Albrecht-Altendorfer-Gymn.</b> .... Minoritenweg 33	24	4	4	4	4	4	4	753	118	92	102	89	95	100	80	77	275	
<b>Goethe-Gymnasium</b> .....	34	7	6	6	5	5	5	1 195	198	164	150	130	125	130	146	152	481	
<b>Werner-v.-Siemens-Gymn.</b> ... Brennesstr. 4	33	5	6	5	5	6	5	1 199	136	165	136	139	173	137	144	159	490	
<b>Städt. Von-Müller-Gymn.</b> .....	25	4	4	4	4	4	4	694	97	82	96	83	81	85	76	85	273	
<b>St.-Marien-Gymnasium</b> .....	22	4	4	3	4	4	3	803	116	98	94	89	106	90	105	105	509	
<b>Privat-Gymnasium Pindl</b> .....	21	3	4	3	4	3	4	664	49	86	65	79	73	97	109	106	336	
<b>Musikgymnasium</b> <sup>3)</sup> .....	12	2	2	2	2	2	2	325	48	29	42	41	41	35	41	48	97	
<b>SIS Swiss</b> <sup>4) 5)</sup> International School Rgbg. .... Erzbisch.-Buchberger-Allee 23	6	1	1	1	1	1	1	47	8	6	9	3	6	4	3	8	28	

<sup>1)</sup> incl. 10 Schüler im Pilotprojekt "InGym"    <sup>2)</sup> incl. 9 Schüler im Pilotprojekt "InGym"    <sup>3)</sup> der Regensburger Domspatzen  
<sup>4)</sup> Ganztagschule    <sup>5)</sup> vgl. Chronik der Stadt Regensburg Eintrag 2013 (Seite 27)    <sup>6)</sup> incl.13 Schüler im Pilotprojekt "InGym"

2017															Realschule		
Klassen am 01.10.							Schüler am 01.10.							dar. Gast-schüler			
ins-ge-samt	davon in Jahrgangsstufe						ins-ge-samt	davon in Jahrgangsstufe								dar. Gast-schüler	
	5	6	7	8	9	10		5	6	7	8	9	10	.	.		
<b>94</b>	<b>14</b>	<b>15</b>	<b>16</b>	<b>16</b>	<b>17</b>	<b>16</b>	<b>2 492</b>	<b>363</b>	<b>392</b>	<b>453</b>	<b>423</b>	<b>464</b>	<b>397</b>	.	.	<b>1 121</b>	<b>Realschulen insgesamt</b>
																	davon
23	3	4	4	4	4	4	562	72	79	104	105	108	94	.	.	144	<b>Albert-Schweitzer-R.schule</b> Isarstr. 24
22	3	3	4	4	4	4	606	84	96	114	105	104	103	.	.	127	<b>Realschule am Judenstein</b> Am Judenstein 1
12	2	2	2	2	2	2	302	43	46	63	58	53	39	.	.	197	<b>Realschule Niedermünster</b> Alter Kornmarkt 5
18	3	3	3	3	3	3	504	82	87	87	68	91	89	.	.	342	<b>St.-Marien-Realschule</b> Helenenstr. 2
19	3	3	3	3	4	3	518	82	84	85	87	108	72	.	.	311	<b>Private Realschule Pindl</b> Wittelsbacherstr. 1

Quelle: Amt für Schulen der Stadt Regensburg

2017																Gymnasium	
Klassen am 01.10. (der Jahrgangsstufen 5 bis 10)							Schüler am 01.10.								dar. Gast-schüler		
ins-ge-samt	davon in Jahrgangsstufe						ins-ge-samt	davon in Jahrgangsstufe						Kollegstufe			dar. Gast-schüler
	5	6	7	8	9	10		5	6	7	8	9	10	11	12		
<b>202</b>	<b>36</b>	<b>35</b>	<b>34</b>	<b>30</b>	<b>35</b>	<b>31</b>	<b>6 376</b>	<b>877</b>	<b>874</b>	<b>777</b>	<b>722</b>	<b>795</b>	<b>750</b>	<b>765</b>	<b>816</b>	<b>2 616</b>	<b>Gymnasien insgesamt</b>
																	davon
22	4	5	3	3	4	3	753	94	124	83	70	93	65	102	122	229	<b>Albertus-Magnus-Gymn.</b> Hans-Sachs-Str. 2
24	4	4	4	4	6	2	767	101	115	87	101	140	45	96	82	258	<b>Albrecht-Altendorfer-Gymn.</b> Minoritenweg 33
35	6	7	6	5	5	6	1 198	171	192	154	140	127	148	123	143	457	<b>Goethe-Gymnasium</b> Goethestr. 1
32	5	5	6	5	5	6	1 169	147	134	160	128	146	173	139	142	467	<b>Werner-v.-Siemens-Gymn.</b> Brennesstr. 4
26	5	4	4	4	4	4	685	117	93	75	87	75	87	78	73	259	<b>Städt. Von-Müller-Gymn.</b> Erzbisch.-Buchberger-Allee 21
23	4	4	4	3	4	4	789	100	115	98	87	89	113	86	101	492	<b>St.-Marien-Gymnasium</b> Helenenstr. 2
22	5	3	4	3	4	3	670	93	56	88	68	78	76	104	107	336	<b>Privat-Gymnasium Pindl</b> Dr.-Johann-Maier-Str. 2
12	2	2	2	2	2	2	311	46	43	28	35	43	39	35	42	102	<b>Musikgymnasium</b> <sup>3)</sup> Reichsstr. 22
6	1	1	1	1	1	1	34	8	2	4	6	4	4	2	4	16	<b>SIS Swiss</b> <sup>4) 5)</sup> International School Rgbg. Erzbisch.-Buchberger-Allee 23

<sup>1)</sup> incl. 10 Schüler im Pilotprojekt "InGym"

<sup>2)</sup> incl. 9 Schüler im Pilotprojekt "InGym"

<sup>3)</sup> der Regensburger Domspatzen

<sup>4)</sup> Ganztagschule

<sup>5)</sup> vgl. Chronik der Stadt Regensburg Eintrag 2013 (Seite 27)

<sup>6)</sup> incl. 13 Schüler im Pilotprojekt "InGym"

Quelle: Amt für Schulen der Stadt Regensburg

## 11.12 Förderschulen - einzelne Einrichtungen und Schule für Kranke



Förderschule	Klassen am 01.10.					Schüler am 01.10.									
						insgesamt					darunter weiblich				
	2013	2014	2015	2016	2017	2013	2014	2015	2016	2017	2013	2014	2015	2016	2017
Sonderpädagogisches Förderzentrum Regensburg an der Bajuwarenstraße ..... Bajuwarenstr. 16	11	11	11	11	12	135	136	135	133	142	54	55	57	52	57
Jakob-Muth-Schule SFZ Regensburg ..... Hunsrückstr. 55	14	14	15	16	16	163	161	172	182	189	74	65	64	62	65
Bischof-Wittmann-Schule Förderzentrum geistige Entwicklung ..... Johann-Hösl-Str. 2	17	17	17	17	18	151	147	152	157	163	54	50	50	53	55
St.-Vincent-Schule Förderzentrum emotionale und soziale Entwicklung ..... Johann-Hösl-Str. 4	10	10	10	10	10	87	97	94	94	94	14	12	14	20	16
Pater-Rupert-Mayer-Schule Private Schule für Körperbehinderte ..... Punicellistr. 5	30	30	31	33	33	326	306	335	356	369	102	104	112	111	129
Förderzentrum mit dem Förderschwerpunkt Sehen und weiterem Förderbedarf ..... An der Brunnstube 31	18	18	18	18	18	103	102	99	105	105	47	49	49	50	46
Schule für Kranke des Bezirks Oberpfalz ..... Universitätsstr. 84	12	12	12	12	14	96	111	110	113	95	28	30	41	45	33

Lehrer <sup>1)</sup> am 01.10.										Unterrichtsstunden sämtl. Lehrpersonen pro Woche					Förderschule
insgesamt					darunter weiblich										
2013	2014	2015	2016	2017	2013	2014	2015	2016	2017	2013	2014	2015	2016	2017	
34	34	34	33	34	24	24	25	26	28	549	545	548	563	566	Sonderpädagogisches Förderzentrum Regensburg an der Bajuwarenstraße Bajuwarenstr. 16
52	52	54	54	58	44	41	46	47	51	837	884	931	1 027	1 017	Jakob-Muth-Schule SFZ Regensburg Hunsrückstr. 55
29	33	31	32	34	24	28	26	27	27	643	688	693	694	742	Bischof-Wittmann-Schule Förderzentrum geistige Entwicklung Johann-Hösl-Str. 2
19	20	20	20	19	11	17	15	14	15	473	478	498	532	394	St.-Vincent-Schule Förderzentrum emotionale und soziale Entwicklung Johann-Hösl-Str. 4
52	51	53	56	66	36	35	35	36	45	1 008	1 004	1 001	1 082	1 076	Pater-Rupert-Mayer-Schule Private Schule für Körperbehinderte Puricellistr. 5
37	38	37	40	37	32	33	32	36	32	804	780	787	808	792	Förderzentrum mit dem Förderschwerpunkt Sehen und weiterem Förderbedarf An der Brunnstube 31
14	14	15	15	16	11	11	11	11	11	280	277	314	329	335	Schule für Kranke des Bezirks Oberpfalz Universitätsstr. 84

<sup>1)</sup> voll- und teilzeitbeschäftigt

Quelle: Angaben der jeweiligen Einrichtung



11.14 Berufsschulen und Berufsfachschulen <sup>1)</sup>

J a h r	Schulen	Klassen	Schüler		davon in Jahrgangsstufe				Lehrkräfte <sup>2)</sup>	
			insges.	darunter weiblich	1	2	3	4	insges.	darunter weiblich
<b>Berufsschulen</b>										
2013 .....	4	385	9 023	4 026	2 952	2 742	2 749	580	226	83
2014 .....	4	397	8 978	3 972	2 987	2 712	2 681	598	228	82
2015 .....	4	397	9 096	3 954	3 327	2 677	2 535	557	228	84
2016 .....	4	399	9 149	3 920	3 409	2 749	2 487	504	240	91
2017 .....	4	406	9 264	3 916	3 278	2 914	2 569	503	245	97
<b>Berufsschule zur sonderpädagogischen Förderung</b>										
2013 .....	1	2	23	8	.	.	.	.	4	3
2014 .....	1	2	22	7	.	.	.	.	4	3
2015 .....	1	2	22	5	.	.	.	.	4	2
2016 .....	1	2	22	9	.	.	.	.	8	4
2017 .....	1	2	22	9	.	.	.	.	8	4
<b>Berufsfachschulen</b>										
2013 .....	6	33	745	584	.	.	.	.	77	51
2014 .....	6	30	687	526	.	.	.	.	66	42
2015 .....	6	30	710	548	.	.	.	.	66	44
2016 .....	6	31	690	531	.	.	.	.	69	47
2017 .....	7	31	673	497	.	.	.	.	66	44
<b>Berufsfachschulen des Gesundheitswesens</b>										
2013 .....	15	51	1 181	872	.	.	.	.	89	65
2014 .....	16	51	1 183	903	.	.	.	.	89	65
2015 .....	16	52	1 217	911	.	.	.	.	117	83
2016 .....	15	57	1 274	947	.	.	.	.	108	80
2017 .....	16	62	1 355	998	.	.	.	.	124	93

<sup>1)</sup> Stand jeweils Oktober

<sup>2)</sup> voll- und teilzeitbeschäftigt

Quelle: Bayerisches Landesamt für Statistik; Angaben der jeweiligen Einrichtung

## 11.15 Berufsschulen - einzelne Einrichtungen



Berufsschule	Klassen Mitte Okt.			Schüler - Mitte Okt. des jeweiligen Jahres					
				insgesamt			darunter weiblich		
	2015	2016	2017	2015	2016	2017	2015	2016	2017
<b>Berufsschulen insgesamt</b> .....	<b>397</b>	<b>399</b>	<b>406</b>	<b>9 096</b>	<b>9 149</b>	<b>9 264</b>	<b>3 954</b>	<b>3 920</b>	<b>3 916</b>
davon									
Städtische Berufsschule I für Metall- und Elektrotechnik .....	122	122	127	2 821	2 921	3 036	385	385	437
Alfons-Auer-Str. 18									
Städtische Berufsschule II für Ernährungs-, Bau-, Holz-, Farb-, und gestalt. Berufe u. zur Berufsvorbereitung .....	98	102	104	2 160	2 202	2 232	1 074	1 077	1 077
Alfons-Auer-Str. 20									
Städtische Berufsschule III für kaufmännische Berufe und Gesundheitsberufe .....	157	154	157	3 698	3 625	3 634	2 341	2 305	2 286
Prüfeninger Str. 100									
Staatliches Berufliches Schulzentrum Regensburger Land Berufsschule für Gärtner und Floristen .....	20	21	18	417	401	362	154	153	116
Plattlinger Str. 24									

Schüler - Mitte Okt. des jeweiligen Jahres												Berufsschule
davon in Jahrgangsstufe												
10			11			12			13			
2015	2016	2017	2015	2016	2017	2015	2016	2017	2015	2016	2017	
<b>3 327</b>	<b>3 409</b>	<b>3 278</b>	<b>2 677</b>	<b>2 749</b>	<b>2 914</b>	<b>2 535</b>	<b>2 487</b>	<b>2 569</b>	<b>557</b>	<b>504</b>	<b>503</b>	<b>Berufsschulen insgesamt</b>
												davon
798	878	868	815	828	916	773	784	805	435	431	447	Städtische Berufsschule I für Metall- und Elektrotechnik Alfons-Auer-Str. 18
865	971	942	641	625	681	608	567	574	46	39	35	Städtische Berufsschule II für Ernährungs-, Bau-, Holz-, Farb-, und gestalt. Berufe u. zur Berufsvorbereitung Alfons-Auer-Str. 20
1 315	1 230	1 257	1 186	1 262	1 187	1 121	1 099	1 169	76	34	21	Städtische Berufsschule III für kaufmännische Berufe und Gesundheitsberufe Prüfening Str. 100
349	330	211	35	34	130	33	37	21	-	-	-	Staatliches Berufliches Schulzentrum Regensburger Land Berufsschule für Gärtner und Floristen Plattlinger Str. 24

Quelle: Angaben der jeweiligen Einrichtung



## 11.16 Berufsfachschulen - einzelne Einrichtungen



Berufsfachschule	Klassen Mitte Okt.			Schüler - Mitte Okt. des jeweiligen Jahres									
				insgesamt			darunter weiblich			darunter ausländisch			
	2015	2016	2017	2015	2016	2017	2015	2016	2017	2015	2016	2017	
Berufsfachschule für Büroberufe .....													
an der Städt. Berufsschule III .....	6	6	6	128	129	131	83	76	79	17	24	31	
St.-Peters-Weg 17													
Berufsfachschule für Ernährung und Versorgung													
Staatliches Berufliches Schulzentrum .....	5	5	5	92	102	124	82	85	58	13	18	57	
Regensburger Land													
Plattlinger Str. 24													
Berufsfachschule für Kinderpflege													
Staatliches Berufliches Schulzentrum .....	7	8	8	202	204	216	191	189	201	14	13	16	
Regensburger Land													
Plattlinger Str. 24													
Berufsfachschule für Sozialpflege													
Staatliches Berufliches Schulzentrum .....	3	4	4	66	90	108	53	58	62	9	14	45	
Regensburger Land													
Plattlinger Str. 24													
Music College Regensburg													
Private Berufsfachschule für Musik .....	.	.	.	44	46	46	.	.	.	.	.	.	
Jazz-Rock-Pop; Zollerstr. 1													
Regensburger Fremdsprachenschule e. V.													
Private Berufsfachschule für Fremdsprachen .....	6	5	5	137	119	106	94	90	89	4	10	5	
Rote-Hahnen-Gasse 6													

Schüler - Mitte Okt. des jeweiligen Jahres									Schulabgänger <sup>1)</sup>					
davon im Ausbildungsjahr									mit Erfolg			ohne Erfolg		
1			2			3								
2015	2016	2017	2015	2016	2017	2015	2016	2017	2015	2016	2017	2015	2016	2017
52	50	49	41	42	46	35	37	36	31	35	35	1	1	1
30	39	92	42	40	20	20	23	12	40	44	10	4	4	-
98	110	120	104	94	96	-	-	-	86	91	85	3	3	6
39	53	78	27	37	30	-	-	-	34	35	36	3	2	-
.	.	.	.	.	.	.	.	.	.	.	.	.	.	.
67	52	50	55	67	44	15	-	12	54	57	44	6	1	8

<sup>1)</sup> Schüler, die den Bildungsgang vollständig durchlaufen und die Einrichtung im jeweiligen Schuljahr verlassen haben

Quelle: Angaben der jeweiligen Einrichtung

## 11.17 Berufsfachschulen des Gesundheitswesens - einzelne Einrichtungen



Berufsfachschule des Gesundheitswesens	Klassen am 15.10.			Schüler - Mitte Okt. des jeweiligen Jahres								
				insgesamt			darunter weiblich			darunter ausländisch		
	2015	2016	2017	2015	2016	2017	2015	2016	2017	2015	2016	2017
Priv. Berufsfachschule für Altenpflege des Berufsbildungswerkes des DGB ..... Von-der-Tann-Str. 30	7	7	.	172	164	.	130	124	.	40	63	.
Berufsfachschule für Kinderkrankenpflege der Barmherzigen Brüder im Krankenhaus der Barmherzigen Brüder ..... Prüfeninger Str. 86	2	3	3	43	60	65	40	56	61	3	6	4
Berufsfachschule für Krankenpflege Regensburg - medbo KU am Bezirksklinikum ..... Universitätsstr. 84	6	6	6	141	151	163	119	128	128	2	23	11
Berufsfachschule für Krankenpflegehilfe Regensburg - medbo KU am Bezirksklinikum ..... Universitätsstr. 84	.	.	1	.	.	24	.	.	14	.	.	13
Berufsfachschule für Krankenpflege im Krankenhaus der Barmherzigen Brüder ..... Prüfeninger Str. 86	3	6	6	89	179	178	74	149	144	8	28	28
Berufsfachschule für Krankenpflege des Caritasverbandes Krankenhaus St. Josef ..... Landshuter Str. 65	6	7	7	134	159	160	105	129	128	15	10	18
Berufsfachschule für Krankenpflegehilfe Barmherzige Brüder Regensburg ..... Am Singrün 1	1	1	1	16	17	17	13	11	10	3	7	8
Staatl. Berufsfachschule für Logopädie am Universitätsklinikum Regensburg ..... Universitätsstr. 84	3	3	3	43	49	49	43	48	48	-	-	-
Priv. Berufsfachschule für Altenpflegehilfe des DGB GmbH Regensburg ..... Von-der-Tann-Str. 30	1	1	.	26	20	.	22	14	.	9	7	.
Priv. Berufsfachschule für Altenpflege Döpfer ..... Galgenbergstr. 2 b	5	5	5	81	85	96	70	74	72	31	35	28
Priv. Berufsfachschule für Altenpflegehilfe Döpfer ..... Galgenbergstr. 2 a	1	1	1	21	28	21	18	18	12	2	7	7
Priv. Berufsfachschule für Physiotherapie Döpfer ..... Galgenbergstr. 2 a	4	5	6	107	131	128	59	64	63	8	5	6
Priv. Berufsfachschule für Massage Döpfer ..... Galgenbergstr. 2 b	1	2	2	9	26	21	5	7	9	-	1	3
Priv. Berufsfachschule für Ergotherapie Döpfer ..... Galgenbergstr. 2 b	3	3	3	77	81	73	65	70	71	2	2	2
Priv. Berufsfachschule für Physiotherapie des Bayer. Roten Kreuzes Regensburg ..... Klosterackerweg 1	3	3	3	89	92	96	57	58	58	2	3	3

Schüler - Mitte Okt. des jeweiligen Jahres									Schulabgänger <sup>1)</sup>					
davon im Ausbildungsjahr									mit Erfolg			ohne Erfolg		
1			2			3								
2015	2016	2017	2015	2016	2017	2015	2016	2017	2015	2016	2017	2015	2016	2017
50	41	.	58	71	.	64	52	.	32	60	.	-	-	.
21	22	27	22	19	19	-	19	19	-	-	19	-	-	4
54	52	57	43	52	47	44	47	59	.	38	34	.	3	7
.	.	24	.	.	.	.	.	.	.	.	.	.	.	.
30	62	58	28	58	61	31	59	59	24	51	64	2	7	8
46	71	48	43	44	69	45	44	43	37	41	42	4	.	1
16	17	17	-	-	-	-	-	-	15	14	12	-	1	2
15	18	13	15	18	18	13	13	18	14	13	18	-	-	-
26	20	.	-	-	.	-	-	.	16	19	.	1	-	.
23	24	33	22	40	35	36	21	28	49	34	28	-	1	-
21	28	21	.	-	-	.	-	-	12	-	13	-	-	-
55	44	38	27	60	41	25	27	49	27	22	36	5	3	7
9	15	10	-	11	11	-	-	.	10	-	10	8	-	-
20	32	27	28	22	26	29	27	20	23	27	19	-	1	1
32	33	31	31	30	31	26	29	34	17	23	26	3	2	2

<sup>1)</sup> Schüler, die den Bildungsgang vollständig durchlaufen und die Einrichtung im jeweiligen Schuljahr verlassen haben

Quelle: Angaben der jeweiligen Einrichtung; Bayerisches Landesamt für Statistik

## 11.18 Fachschulen, Berufsoberschulen, Fachoberschulen und Fachakademien <sup>1)</sup>



J a h r	Schulen	Klassen	Schüler		davon in Stufe ...						davon mit Ausbildungsrichtung		Lehrkräfte <sup>2)</sup>	
			insges.	darunter weiblich									insges.	darunter weiblich
<b>Fachschulen</b>														
2013 .....	1	1	26	25	.	.	.	.	.	.	.	.	.	.
2014 .....	1	1	24	23	.	.	.	.	.	.	.	.	.	.
2015 .....	1	1	18	18	.	.	.	.	.	.	.	.	.	.
2016 .....	1	1	14	14	.	.	.	.	.	.	.	.	.	.
2017 .....	1	1	16	16	.	.	.	.	.	.	.	.	.	.
<b>Berufsoberschulen</b>														
					Vorstufe	1	2	3	3)	4)	5)	6)		
2013 .....	2	20	470	229	125	270	75	-	149	185	136	.	24	9
2014 .....	2	18	430	197	103	246	81	-	147	180	103	.	26	9
2015 .....	2	18	405	167	87	238	80	-	135	174	63	33	26	10
2016 .....	2	16	322	143	87	179	56	-	91	144	58	29	22	10
2017 .....	2	16	328	143	82	186	60	-	94	150	45	39	21	7
<b>Fachoberschulen</b>														
						11	12	13	3)	5)				
2013 .....	4	51	1 213	655	.	.	.	.	.	.	.	.	78	35
2014 .....	4	55	1 272	682	.	.	.	.	.	.	.	.	85	42
2015 .....	4	56	1 271	656	.	.	.	.	.	.	.	.	85	40
2016 .....	4	65	1 412	716	.	.	.	.	.	.	.	.	97	47
2017 .....	4	68	1 482	724	.	.	.	.	.	.	.	.	99	48
<b>Fachakademien</b>														
			7)	7)										
2013 .....	4	16	321	282	.	.	.	.	.	.	.	.	32	23
2014 .....	4	16	291	246	.	.	.	.	.	.	.	.	33	22
2015 .....	4	16	282	244	.	.	.	.	.	.	.	.	33	22
2016 .....	4	17	286	252	.	.	.	.	.	.	.	.	39	28
2017 .....	5	18	337	298	.	.	.	.	.	.	.	.	46	32

<sup>1)</sup> Stand jeweils Oktober

<sup>2)</sup> voll- und teilzeitbeschäftigt

<sup>3)</sup> Technik

<sup>4)</sup> Wirtschaft

<sup>5)</sup> Sozialwesen

<sup>6)</sup> Gesundheit

<sup>7)</sup> ohne Vor- und Berufspraktikanten

Quelle: Bayerisches Landesamt für Statistik; Angaben der jeweiligen Einrichtung

11.19 Fachschule - Staatliche Landwirtschaftsschule <sup>1)</sup>

	insgesamt <sup>2)</sup>					darunter weiblich <sup>2)</sup>				
	13/14	14/15	15/16	16/17	17/18	13/14	14/15	15/16	16/17	17/18
<b>Klassen</b> .....	1	1	1	1	1	.	.	.	.	.
<b>Schüler</b> insgesamt .....	26	24	18	14	16	25	23	18	14	16
davon Deutsche .....	23	21	16	12	15	22	20	16	12	15
Ausländer, Staatenlose .....	3	3	2	2	1	3	3	2	2	1
davon in Schuljahr 1 .....	26	-	18	-	16	25	-	18	-	16
Schuljahr 2 .....	-	24	-	14	-	-	23	-	14	-
Schulabgänger <sup>3)</sup> insgesamt .....	-	24	-	14	-	-	23	-	14	-
davon mit Erfolg .....	-	24	-	14	-	-	23	-	14	-
ohne Erfolg .....	-	-	-	-	-	-	-	-	-	-
<b>Lehrkräfte</b> insgesamt <sup>4)</sup> .....	6	6	6	6	6	6	6	6	6	6

<sup>1)</sup> Abteilung Landwirtschaft und Hauswirtschaft, Plattlinger Str. 24

<sup>2)</sup> Stand jeweils Oktober

<sup>3)</sup> Schüler, die den Bildungsgang vollständig durchlaufen und die Einrichtung im jeweiligen Schuljahr verlassen haben

<sup>4)</sup> voll-, teilzeit- und nebenberuflich beschäftigt

Quelle: Landwirtschaftsschule, Abteilung Hauswirtschaft

11.20 Städtische Berufsoberschule <sup>1)</sup>

	insgesamt <sup>2)</sup>					darunter weiblich <sup>2)</sup>				
	13/14	14/15	15/16	16/17	17/18	13/14	14/15	15/16	16/17	17/18
<b>Klassen</b> .....	8	8	8	7	7	.	.	.	.	.
<b>Schüler</b> insgesamt .....	185	180	174	144	150	108	110	92	73	82
davon Deutsche .....	181	170	165	140	145	107	106	88	72	81
Ausländer, Staatenlose .....	4	10	9	4	5	1	4	4	1	1
davon in der Vorklasse .....	53	47	42	38	41	30	25	17	20	20
davon Ausbildungsrichtung										
Technik .....	-	-	-	-	-	-	-	-	-	-
Agrarwirtschaft .....	-	-	-	-	-	-	-	-	-	-
Wirtschaft .....	53	47	42	38	41	30	25	17	20	20
Sozialwesen .....	-	-	-	-	-	-	-	-	-	-
in Jahrgangsstufe 12 .....	95	95	93	79	78	52	62	48	40	44
davon Ausbildungsrichtung										
Technik .....	-	-	-	-	-	-	-	-	-	-
Agrarwirtschaft .....	-	-	-	-	-	-	-	-	-	-
Wirtschaft .....	95	95	93	79	78	52	62	48	40	44
Sozialwesen .....	-	-	-	-	-	-	-	-	-	-
in Jahrgangsstufe 13 .....	37	38	39	27	31	26	23	27	13	18
davon Ausbildungsrichtung										
Technik .....	-	-	-	-	-	-	-	-	-	-
Agrarwirtschaft .....	-	-	-	-	-	-	-	-	-	-
Wirtschaft .....	37	38	39	27	31	26	23	27	13	18
Sozialwesen .....	-	-	-	-	-	-	-	-	-	-
<b>Absolventen</b> insgesamt .....	108	104	99	81	89	68	72	58	45	59
davon Ausbildungsrichtung										
Technik .....	-	-	-	-	-	-	-	-	-	-
Agrarwirtschaft .....	-	-	-	-	-	-	-	-	-	-
Wirtschaft .....	108	104	99	81	89	68	72	58	45	59
Sozialwesen .....	-	-	-	-	-	-	-	-	-	-
dar. mit mittlerem Schulabschluss ....	-	-	-	-	-	-	-	-	-	-
Fachhochschulreife .....	34	73	69	60	61	22	52	35	32	42
Fachgeb. Hochschulreife ....	33	31	30	21	26	23	21	23	13	17
Allgem. Hochschulreife .....	21	21	24	17	17	17	13	18	11	11
<b>Abgänger</b> ohne Abschluss .....	20	13	14	25	16	6	5	6	10	4
<b>Lehrkräfte</b> insgesamt <sup>3)</sup> .....	21	21	21	21	19	10	10	10	10	9

<sup>1)</sup> mit Ausbildungsrichtung Wirtschaft an der Städtischen Berufsschule III

<sup>2)</sup> Stand jeweils Oktober

<sup>3)</sup> voll- und teilzeitbeschäftigt

Quelle: Städtische Berufsoberschule

## 11.21 Staatliche Berufsoberschule



	insgesamt <sup>1)</sup>					darunter weiblich <sup>1)</sup>				
	13/14	14/15	15/16	16/17	17/18	13/14	14/15	15/16	16/17	17/18
<b>Klassen</b> .....	12	10	10	9	9	.	.	.	.	.
<b>Schüler insgesamt</b> .....	285	250	231	178	178	121	87	75	70	61
davon Deutsche .....	279	243	222	171	171	117	84	70	65	56
Ausländer, Staatenlose .....	6	7	9	7	7	4	3	5	5	5
davon in der Vorklasse .....	72	56	45	49	41	37	22	11	17	18
davon Ausbildungsrichtung										
Technik .....	31	30	24	24	21	3	1	1	-	3
Agrarwirtschaft .....	-	-	-	-	-	-	-	-	-	-
Wirtschaft .....	-	-	-	-	-	-	-	-	-	-
Sozialwesen .....	41	26	14	25	14	34	21	6	17	12
Gesundheit .....	-	-	7	-	6	-	-	4	-	3
davon in Jahrgangsstufe 12 .....	175	151	145	100	108	65	39	42	34	24
davon Ausbildungsrichtung										
Technik .....	102	102	94	61	67	13	8	6	5	5
Agrarwirtschaft .....	-	-	-	-	-	-	-	-	-	-
Wirtschaft .....	-	-	-	-	-	-	-	-	-	-
Sozialwesen .....	73	49	25	19	22	52	31	16	15	14
Gesundheit .....	-	-	26	20	19	-	-	20	14	5
in Jahrgangsstufe 13 .....	38	43	41	29	29	19	26	22	19	19
davon Ausbildungsrichtung										
Technik .....	16	15	17	6	6	3	3	5	1	1
Agrarwirtschaft .....	-	-	-	-	-	-	-	-	-	-
Wirtschaft .....	-	-	-	-	-	-	-	-	-	-
Sozialwesen .....	22	28	24	14	9	16	23	17	11	7
Gesundheit .....	-	-	-	9	14	-	-	-	7	11
<b>Absolventen insgesamt</b> .....	173	169	143	114	110	.	.	.	.	.
davon Ausbildungsrichtung										
Technik .....	102	103	83	56	56	.	.	.	.	.
Agrarwirtschaft .....	-	-	-	-	-	.	.	.	.	.
Wirtschaft .....	-	-	-	-	-	.	.	.	.	.
Sozialwesen .....	71	66	40	31	24	.	.	.	.	.
Gesundheit .....	-	-	20	27	30	.	.	.	.	.
dar. mit Fachhochschulreife .....	120	115	109	77	86	.	.	.	.	.
Fachgeb. Hochschulreife .....	15	20	8	20	13	.	.	.	.	.
Allgem. Hochschulreife .....	12	21	19	6	11	.	.	.	.	.

<sup>1)</sup> Stand jeweils Oktober

Quelle: Staatliche Berufsoberschule mit Ausbildungsrichtung Gesundheit, Sozialwesen und Technik, Fort-Skelly-Str. 31



## 11.22 Fachoberschulen



	Schuljahr <sup>1)</sup>				
	13/14	14/15	15/16	16/17	17/18
<b>Klassen</b> .....	51	54	55	58	60
<b>Schüler insgesamt</b> .....	1 188	1 273	1 273	1 344	1 370
davon Staatliche Fachoberschule .....	1 087	1 158	1 168	1 235	1 231
Private Fachoberschule Pindl .....	32	39	34	46	72
Private Fachoberschule Breitschaft .....	36	34	37	42	48
Private Montessori-Fachoberschule .....	33	42	34	21	19
für Sozialwesen					
davon Ausbildungsrichtung					
Technik .....	259	271	302	311	278
Agrarwirtschaft .....	-	-	-	-	-
Wirtschaft .....	463	492	494	516	533
Sozialwesen .....	416	410	367	379	392
Gesundheit .....	50	100	110	132	149
Gestaltung .....	-	-	-	6	18
davon in der Vorklasse .....	.	26	17	20	50
davon Ausbildungsrichtung					
Technik .....	.	5	4	7	7
Agrarwirtschaft .....	.	-	-	-	-
Wirtschaft .....	.	16	8	8	18
Sozialwesen .....	.	3	4	2	17
Gesundheit .....	.	2	1	3	8
Gestaltung .....	.	-	-	-	-
in Jahrgangsstufe 11 .....	579	637	568	621	594
davon Ausbildungsrichtung					
Technik .....	135	141	147	126	117
Agrarwirtschaft .....	-	-	-	-	-
Wirtschaft .....	217	245	227	246	231
Sozialwesen .....	177	195	146	178	169
Gesundheit .....	50	56	48	65	65
Gestaltung .....	-	-	-	6	12
in Jahrgangsstufe 12 .....	511	529	589	564	604
davon Ausbildungsrichtung					
Technik .....	100	119	132	156	128
Agrarwirtschaft .....	-	-	-	-	-
Wirtschaft .....	209	198	222	220	244
Sozialwesen .....	202	170	186	145	169
Gesundheit .....	-	42	49	43	57
Gestaltung .....	-	-	-	-	6
in Jahrgangsstufe 13 .....	98	81	99	139	122
davon Ausbildungsrichtung					
Technik .....	24	6	19	22	26
Agrarwirtschaft .....	-	-	-	-	-
Wirtschaft .....	37	33	37	42	40
Sozialwesen .....	37	42	31	54	37
Gesundheit .....	-	-	12	21	19
Gestaltung .....	-	-	-	-	-

<sup>1)</sup> Stand jeweils Oktober

Quelle: Angaben der jeweiligen Einrichtung

## 11.23 Städtische Fachakademie für Ernährungs- und Versorgungsmanagement <sup>1) 2)</sup>



	Studienjahr <sup>3)</sup>				
	13/14	14/15	15/16	16/17	17/18
<b>Klassen</b> .....	3	3	3	3	3
<b>Studierende</b> insgesamt .....	77	75	57	51	37
davon männlich .....	7	10	9	5	4
weiblich .....	70	65	48	46	33
davon Deutsche .....	75	72	55	49	36
Ausländer, Staatenlose .....	2	3	2	2	1
davon im 1. Studienjahr .....	24	24	11	23	11
2. Studienjahr .....	30	23	24	10	18
3. Studienjahr .....	23	28	22	18	8
4. Studienjahr .....	.	.	.	.	.
5. Studienjahr .....	.	.	.	.	.
Studienabgänger <sup>4)</sup> insgesamt .....	23	27	21	18	.
davon mit Erfolg .....	23	27	21	18	.
darunter Übertritte an Staatsinstitute .....	-	-	-	-	.
ohne Erfolg .....	-	-	-	-	.
Studienabbrüche <sup>5)</sup> .....	3	2	7	5	.
<b>Lehrkräfte</b> insgesamt <sup>6)</sup> .....	20	17	14	12	14

<sup>1)</sup> an der Städt. Berufsschule II, Berufl. Schulzentrum, Georg Kerschensteiner, Alfons-Auer-Str. 20

<sup>2)</sup> vormals Fachakademie für Hauswirtschaft

<sup>3)</sup> Stand jeweils Oktober

<sup>4)</sup> Studierende, die den Bildungsgang vollständig durchlaufen und die Einrichtung im jeweiligen Studienjahr verlassen haben

<sup>5)</sup> Studierende, die den Bildungsgang nicht vollständig durchlaufen und die Einrichtung im jeweiligen Studienjahr verlassen haben

<sup>6)</sup> voll-, teilzeit- und nebenberuflich beschäftigt

Quelle: Städtische Fachakademie für Ernährungs- und Versorgungsmanagement

11.24 Fachakademie für Heilpädagogik <sup>1)</sup>

	insgesamt im Studienjahr <sup>2)</sup>					darunter männlich im Studienjahr <sup>2)</sup>				
	13/14	14/15	15/16	16/17	17/18	13/14	14/15	15/16	16/17	17/18
<b>Klassen</b> .....	3	3	3	3	3	.	.	.	.	.
<b>Studierende mit Fachrichtung</b>										
Heilpädagogik insgesamt .....	78	73	69	63	70	10	11	9	6	9
davon Deutsche .....	77	71	66	62	68	10	10	8	6	9
Ausländer, Staatenlose .....	1	2	3	1	2	-	1	1	-	-
davon im 1. Studienjahr .....	28	27	20	20	32	4	5	2	2	5
2. Studienjahr .....	28	24	26	20	19	3	3	5	2	2
3. Studienjahr .....	22	-	23	-	19	3	-	2	-	2
4. Studienjahr .....	-	22	-	23	-	-	3	-	2	-
Studienabgänger <sup>3)</sup> insgesamt .....	28	22	26	23	.	3	3	5	2	.
davon mit Erfolg .....	28	22	26	23	.	3	3	5	2	.
ohne Erfolg .....	-	-	-	-	.	-	-	-	-	.
Studienabbrüche <sup>4)</sup> .....	-	3	-	-	.	-	1	-	-	.
<b>Lehrkräfte insgesamt</b> <sup>5)</sup> .....	34	30	31	29	32	9	10	9	9	9

<sup>1)</sup> der Kath. Jugendfürsorge, Gutenbergstr. 20

<sup>2)</sup> Stand jeweils Oktober

<sup>3)</sup> Studierende, die den Bildungsgang vollständig durchlaufen und die Einrichtung im jeweiligen Studienjahr verlassen haben

<sup>4)</sup> Studierende, die den Bildungsgang nicht vollständig durchlaufen und die Einrichtung im jeweiligen Studienjahr verlassen haben

<sup>5)</sup> voll-, teilzeit- und nebenberuflich beschäftigt

Quelle: Fachakademie für Heilpädagogik der Kath. Jugendfürsorge

## 11.25 Kirchliche Fachakademie für Sozialpädagogik <sup>1)</sup>



	insgesamt im Studienjahr <sup>2)</sup>					darunter männlich im Studienjahr <sup>2)</sup>				
	13/14	14/15	15/16	16/17	17/18	13/14	14/15	15/16	16/17	17/18
<b>Klassen</b> .....	12	12	12	13	13	.	.	.	.	.
<b>Studierende mit Fachrichtung</b>										
Sozialpädagogik/Erzieher/in insgesamt .....	332	303	329	339	346	26	22	24	25	22
davon Deutsche .....	331	300	326	337	339	26	22	24	25	21
Ausländer, Staatenlose .....	1	3	3	2	7	-	-	-	-	1
davon im 1. Studienjahr .....	58	57	59	63	63	4	1	3	4	3
2. Studienjahr .....	59	56	59	60	59	6	5	2	5	4
3. Studienjahr .....	82	58	74	44	59	10	4	6	-	3
4. Studienjahr .....	62	73	63	72	42	4	8	5	6	-
5. Studienjahr .....	54	59	74	71	72	2	4	8	6	5
berufsbegleitender Ausbildungslehrgang ..	17	-	-	29	.	-	-	-	4	.
OptiPrax-Ausbildung .....	.	.	.	.	51	.	.	.	.	7
Studienabgänger <sup>3)</sup> insgesamt .....	71	57	68	70	.	2	3	8	5	.
davon mit Erfolg .....	71	54	68	70	.	2	2	8	5	.
ohne Erfolg .....	-	3	-	-	.	-	1	-	-	.
Studienabbrüche <sup>4)</sup> .....	18	7	11	21	.	2	2	1	2	.
<b>Lehrkräfte insgesamt</b> <sup>5)</sup> .....	27	27	25	28	30	8	8	8	8	7

<sup>1)</sup> Adolf-Schmetzer-Str. 4

<sup>2)</sup> Stand jeweils Oktober; die Zahlen der Studierenden umfassen auch Vor- und Berufspraktikanten

<sup>3)</sup> Studierende, die den Bildungsgang vollständig durchlaufen und die Einrichtung im jeweiligen Studienjahr verlassen haben

<sup>4)</sup> Studierende, die den Bildungsgang nicht vollständig durchlaufen und die Einrichtung im jeweiligen Studienjahr verlassen haben

<sup>5)</sup> voll-, teilzeit- und nebenberuflich beschäftigt

Quelle: Kirchliche Fachakademie für Sozialpädagogik

## 11.26 Staatlich anerkannte Fachakademie für Schauspiel, Regie und Theaterpädagogik Regensburg <sup>1)</sup>



	insgesamt im Studienjahr <sup>2)</sup>					darunter männlich im Studienjahr <sup>2)</sup>				
	13/14	14/15	15/16	16/17	17/18	13/14	14/15	15/16	16/17	17/18
<b>Klassen</b> .....	6	6	6	6	6	.	.	.	.	.
<b>Studierende</b> insgesamt .....	43	38	41	48	55	11	15	11	16	15
davon Deutsche .....	42	36	38	42	50	11	15	11	15	14
Ausländer, Staatenlose .....	1	2	3	6	5	-	-	-	1	1
davon im 1. Studienjahr .....	14	8	16	22	21	5	5	2	9	7
2. Studienjahr .....	10	10	7	11	18	1	5	3	1	5
3. Studienjahr .....	8	9	10	6	10	2	1	5	2	1
4. Studienjahr .....	11	11	8	9	6	3	4	1	4	2
davon mit Fachrichtung Schauspiel .....	40	34	32	37	43	11	13	7	11	11
Regie .....	1	1	4	5	4	-	1	2	2	1
Theaterpädagogik .....	2	3	5	6	8	-	1	2	3	3
Studienabgänger <sup>3)</sup> insgesamt .....	11	11	8	9	6	3	4	1	4	2
davon mit Erfolg .....	11	11	8	9	6	3	4	1	4	2
ohne Erfolg .....	-	-	-	-	-	-	-	-	-	-
Studienabbrüche <sup>4)</sup> .....	6	4	5	8	5	-	2	3	4	1
<b>Lehrkräfte</b> insgesamt <sup>5)</sup> .....	34	33	35	38	39	15	14	14	16	17

<sup>1)</sup> Kreuzgasse 5

<sup>2)</sup> Stand jeweils Oktober

<sup>3)</sup> Studierende, die den Bildungsgang vollständig durchlaufen und die Einrichtung im jeweiligen Studienjahr verlassen haben

<sup>4)</sup> Studierende, die den Bildungsgang nicht vollständig durchlaufen und die Einrichtung im jeweiligen Studienjahr verlassen haben

<sup>5)</sup> voll-, teilzeit- und nebenberuflich beschäftigt

Quelle: Staatlich anerkannte Fachakademie für Schauspiel, Regie und Theaterpädagogik Regensburg

## 11.27 Verwaltungs- und Wirtschaftsakademie Ostbayern



	Wintersemester				
	13/14	14/15	15/16	16/17	17/18
Lehrgangsteilnehmer .....	525	421	491	626	628
<b>nach Fachbereich</b>					
Verwaltungswissenschaft .....	-	-	-	-	-
Wirtschaftswissenschaft .....	525	421	491	626	628
<b>nach sektoraler Herkunft</b>					
Öffentlicher Dienst .....	52	48	54	76	77
davon Beschäftigte des/der					
Bundes .....	4	4	7	13	13
Freistaates Bayern .....	12	6	6	6	15
Gemeinden .....	16	16	22	21	21
sonstige Körperschaften .....	20	22	19	36	28
Privatwirtschaft .....	473	373	437	550	551
davon Beschäftigte des/der					
Industrie .....	163	123	129	145	150
Handels .....	60	51	55	60	58
Banken und Versicherungen .....	71	75	91	109	113
sonstige Berufszweige .....	179	124	162	236	230

Quelle: Verwaltungs- und Wirtschaftsakademie Ostbayern e. V.

## 11.28 Hochschule für Katholische Kirchenmusik und Musikpädagogik <sup>1)</sup>



	insgesamt <sup>2)</sup> (im Wintersemester)					darunter weiblich <sup>2)</sup> (im Wintersemester)				
	13/14	14/15	15/16	16/17	17/18	13/14	14/15	15/16	16/17	17/18
<b>Klassen</b> .....	6	6	6	6	6	.	.	.	.	.
<b>Studierende</b> insgesamt .....	109	108	107	100	108	49	49	46	45	42
davon Deutsche .....	86	91	80	77	86	42	44	38	38	35
Ausländer, Staatenlose .....	23	17	27	23	22	7	5	8	7	7
davon im 1. Studienjahr .....	32	25	19	28	28	11	9	10	17	11
2. Studienjahr .....	16	24	25	12	25	10	8	8	7	14
3. Studienjahr .....	24	17	23	20	11	10	11	10	5	6
4. Studienjahr .....	27	25	24	18	24	10	11	12	9	4
5. Studienjahr .....	10	17	16	22	20	8	10	6	7	7
davon Fachrichtung Musiklehrer .....	99	96	91	78	88	41	42	40	38	35
Berufsmusiker .....	10	12	16	22	20	8	7	6	7	7
Studienabgänger <sup>3)</sup> insgesamt .....	13	22	28	19	.	7	12	14	9	.
davon mit Erfolg .....	13	22	28	19	.	7	12	14	9	.
ohne Erfolg .....	-	-	-	-	.	-	-	-	-	.
<b>Lehrkräfte</b> insgesamt <sup>4)</sup> .....	65	69	64	66	69	24	28	25	27	26

<sup>1)</sup> Andreasstr. 9

<sup>2)</sup> Stand jeweils Beginn Wintersemester

<sup>3)</sup> Studierende, die den Bildungsgang vollständig durchlaufen und die Einrichtung im jeweiligen Studienjahr verlassen haben

<sup>4)</sup> voll- und teilzeitbeschäftigt

Quelle: Hochschule für Katholische Kirchenmusik und Musikpädagogik Regensburg

## 11.29 Ostbayerische Technische Hochschule Regensburg



	insgesamt (im Wintersemester)					darunter weiblich (im Wintersemester)				
	13/14	14/15	15/16	16/17	17/18	13/14	14/15	15/16	16/17	17/18
<b>Studierende insgesamt</b> .....	9 675	10 410	10 480	10 838	11 328	3 292	3 714	3 809	4 051	4 542
davon Deutsche .....	8 958	9 557	9 660	9 972	10 395	2 996	3 340	3 451	3 682	4 144
Ausländer, Staatenlose .....	717	853	820	866	933	296	374	358	369	398
darunter Studienanfänger (1. Semester) ....	2 517	2 525	2 676	2 837	3 108	821	919	978	1 055	1 377
<b>nach Ausbildungsrichtungen</b>										
<b>MINT</b> <sup>1)</sup> .....	6 689	7 072	7 197	7 366	7 193	1 251	1 419	1 614	1 714	1 645
darunter Ausländer, Staatenlose .....	404	478	483	534	608	93	135	141	155	173
Studienanfänger im 1. Semester ..	1 908	1 839	1 956	2 021	1 904	406	411	489	507	509
<b>Wirtschaftswissenschaften</b> .....	1 947	2 204	2 067	2 121	2 324	1 195	1 349	1 201	1 236	1 423
darunter Ausländer, Staatenlose .....	272	325	291	276	271	167	198	177	168	178
Studienanfänger im 1. Semester ..	419	477	445	483	547	267	327	274	276	342
<b>Sozial- und Gesundheitswissenschaften</b> .....	1 039	1 134	1 216	1 351	1 811	846	946	994	1 101	1 474
darunter Ausländer, Staatenlose .....	41	50	46	56	54	36	41	40	46	47
Studienanfänger im 1. Semester ..	190	209	275	333	657	148	181	215	272	526
<b>nach Fakultäten</b>										
Allgemeinwissenschaften und Mikrosystemtechnik .....	383	443	650	632	726	90	108	288	263	335
Angewandte Sozial- und Gesundheitswissenschaften .....	1 039	1 134	1 216	1 351	1 769	846	946	994	1 101	1 441
Architektur .....	628	724	706	756	739	305	358	350	379	388
Bauingenieurwesen .....	836	884	867	892	909	187	215	220	225	235
Betriebswirtschaft .....	1 947	2 204	2 067	2 121	2 080	1 195	1 349	1 201	1 236	1 235
Elektro- u. Informationstechnik .....	1 608	1 561	1 488	1 479	1 408	162	151	141	159	169
Informatik und Mathematik .....	1 519	1 645	1 651	1 751	1 879	310	338	334	363	405
Maschinenbau .....	1 715	1 815	1 835	1 856	1 818	197	249	281	325	334

<sup>1)</sup> MINT: Mathematik, Informatik, Naturwissenschaften und Technik

Quelle: Ostbayerische Technische Hochschule Regensburg



## 11.30 Universität



	Wintersemester				
	13/14	14/15	15/16	16/17	17/18
<b>Studierende</b> <sup>1)</sup> insgesamt .....	21 174	21 450	21 558	21 088	21 416
davon männlich .....	8 504	8 570	8 619	8 485	8 663
weiblich .....	12 670	12 880	12 939	12 603	12 753
davon Deutsche .....	19 681	19 913	19 919	19 443	19 644
Ausländer, Staatenlose .....	1 493	1 537	1 639	1 645	1 772
<b>Studienfälle</b> insgesamt .....	30 322	30 318	30 046	29 371	29 673
davon in den Fachbereichen					
Katholisch-Theologische Fakultät .....	784	738	652	618	591
Juristische Fakultät .....	2 492	2 717	2 776	2 672	2 624
Wirtschaftswissenschaftliche Fakultät .....	3 070	3 087	3 073	2 858	2 880
Medizinische Fakultät .....	1 447	1 478	1 545	1 578	1 625
Philosoph. Fak. I - Philosophie, Kunst- u. Geisteswissensch. ....	4 691	4 801	4 731	4 782	4 484
Philosoph. Fak. II - Psychologie, Pädagogik u. Sportwissensch. ....	2 364	2 333	2 338	2 203	2 509
Philosoph. Fak. III - Sprach-, Literatur- und Kulturwissensch. ....	9 142	9 031	8 939	8 729	8 714
Naturwissenschaftliche Fakultät I - Mathematik .....	1 694	1 534	1 448	1 313	1 272
Naturwissenschaftliche Fakultät II - Physik .....	1 160	1 156	1 132	1 128	1 187
Naturwissenschaftliche Fakultät III - Biologie u. Vorklin. Medizin .....	1 806	1 793	1 801	1 901	2 163
Naturwissenschaftliche Fakultät IV - Chemie und Pharmazie .....	1 672	1 650	1 611	1 589	1 624

<sup>1)</sup> einschließlich Beurlaubte

Quelle: Universität Regensburg - eigene Berechnungen

## 11.31 Deutsche Studierende an der Universität nach dem Erwerbort der Hochschulzugangsberechtigung



	Anzahl insgesamt (im Wintersemester)					Prozent				
	12/13	13/14	14/15	15/16	16/17	12/13	13/14	14/15	15/16	16/17
<b>deutsche Studierende insgesamt</b> .....	18 212	19 034	19 288	19 231	18 817	100,0	100,0	100,0	100,0	100,0
davon Bayern .....	16 199	16 814	16 962	16 759	16 261	88,9	88,3	87,9	87,1	86,4
davon Oberbayern .....	3 282	3 512	.	.	.	18,0	18,5	.	.	.
Niederbayern .....	4 069	4 170	.	.	.	22,3	21,9	.	.	.
Oberpfalz .....	6 798	6 986	.	.	.	37,3	36,7	.	.	.
Oberfranken .....	575	564	.	.	.	3,2	3,0	.	.	.
Mittelfranken .....	595	632	.	.	.	3,3	3,3	.	.	.
Unterfranken .....	257	271	.	.	.	1,4	1,4	.	.	.
Schwaben .....	623	679	.	.	.	3,4	3,6	.	.	.
Baden-Württemberg .....	597	665	680	729	778	3,3	3,5	3,5	3,8	4,1
Berlin .....	75	85	100	94	92	0,4	0,4	0,5	0,5	0,5
Brandenburg .....	38	44	50	43	49	0,2	0,2	0,3	0,2	0,3
Bremen .....	16	19	18	17	20	0,1	0,1	0,1	0,1	0,1
Hamburg .....	34	42	48	51	51	0,2	0,2	0,2	0,3	0,3
Hessen .....	161	188	213	221	231	0,9	1,0	1,1	1,1	1,2
Mecklenburg-Vorpommern .....	18	21	20	22	21	0,1	0,1	0,1	0,1	0,1
Niedersachsen .....	151	165	177	189	185	0,8	0,9	0,9	1,0	1,0
Nordrhein-Westfalen .....	382	420	425	438	454	2,1	2,2	2,2	2,3	2,4
Rheinland-Pfalz .....	115	122	122	124	123	0,6	0,6	0,6	0,6	0,7
Saarland .....	12	16	20	22	21	0,1	0,1	0,1	0,1	0,1
Sachsen .....	101	100	108	139	155	0,6	0,5	0,6	0,7	0,8
Sachsen-Anhalt .....	33	37	34	34	33	0,2	0,2	0,2	0,2	0,2
Schleswig-Holstein .....	56	50	56	62	71	0,3	0,3	0,3	0,3	0,4
Thüringen .....	74	80	87	92	88	0,4	0,4	0,5	0,5	0,5
Ausland .....	150	166	168	195	184	0,8	0,9	0,9	1,0	1,0
<b>deutsche Studienanfänger insgesamt</b> .....	2 842	3 021	.	.	.	100,0	100,0	.	.	.
davon Bayern .....	2 553	2 619	.	.	.	89,8	86,7	.	.	.
Baden-Württemberg .....	85	133	.	.	.	3,0	4,4	.	.	.
Berlin .....	6	21	.	.	.	0,2	0,7	.	.	.
Brandenburg .....	2	7	.	.	.	0,1	0,2	.	.	.
Bremen .....	4	2	.	.	.	0,1	0,1	.	.	.
Hamburg .....	6	8	.	.	.	0,2	0,3	.	.	.
Hessen .....	17	33	.	.	.	0,6	1,1	.	.	.
Mecklenburg-Vorpommern .....	1	2	.	.	.	0,0	0,1	.	.	.
Niedersachsen .....	25	33	.	.	.	0,9	1,1	.	.	.
Nordrhein-Westfalen .....	61	72	.	.	.	2,1	2,4	.	.	.
Rheinland-Pfalz .....	9	15	.	.	.	0,3	0,5	.	.	.
Saarland .....	1	2	.	.	.	0,0	0,1	.	.	.
Sachsen .....	15	17	.	.	.	0,5	0,6	.	.	.
Sachsen-Anhalt .....	4	2	.	.	.	0,1	0,1	.	.	.
Schleswig-Holstein .....	11	9	.	.	.	0,4	0,3	.	.	.
Thüringen .....	8	9	.	.	.	0,3	0,3	.	.	.
Ausland .....	34	37	.	.	.	1,2	1,2	.	.	.

Quelle: Bayerisches Landesamt für Statistik - eigene Berechnungen

## 11.32 Außerschulische Bildungseinrichtungen



Bildungseinrichtung	Kurse und Veranstaltungen				
	2013	2014	2015	2016	2017
<b>Akademie für Erwachsenenbildung</b> .....	135	97	101	143	99
Teilnehmer .....	1 866	1 308	1 003	1 055	1 040
<b>Akademie Handel</b> .....	8	9	9	9	8
Teilnehmer .....	117	149	147	169	158
<b>Bayerisches Rotes Kreuz</b> .....	490	477	487	.	.
Teilnehmer .....	7 309	6 636	7 040	.	.
<b>bfz der Bayerischen Wirtschaft</b> .....	263	270	319	346	382
Teilnehmer .....	3 750	3 840	4 511	5 108	6 534
<b>BZ der Industrie- und Handelskammer</b> .....	348	347	366	.	.
Teilnehmer .....	4 615	4 341	4 503	.	.
<b>Evangelisches Bildungswerk</b> .....	930	801	794	669	827
Teilnehmer .....	17 433	14 849	16 585	14 330	15 920
<b>Frauengesundheitszentrum</b> .....	134	137	88	76	79
Teilnehmerinnen .....	1 048	780	776	625	589
<b>Friedrich-Ebert-Stiftung</b> <sup>1)</sup> .....	111	117	137	134	104
Teilnehmer <sup>1)</sup> .....	3 584	5 487	4 403	5 948	4 355
<b>Katholische Erwachsenenbildung</b> .....	1 486	1 470	1 474	1 363	1 350
Teilnehmer .....	30 580	29 821	29 546	28 000	26 909
<b>Kolping-Bildungswerk</b> .....	13	11	10	4	10
Teilnehmer .....	116	136	130	52	118
<b>Musische Früherziehung</b> .....	22	22	22	22	21
Teilnehmer .....	222	220	220	237	230
<b>Volkshochschule</b> .....	2 086	2 063	2 068	2 046	1 976
Teilnehmer .....	34 794	31 132	33 101	36 515	36 263

<sup>1)</sup> einschließlich "KommunalAkademie Bayern"

Quelle: Angaben der jeweiligen Einrichtung

## 11.33 Außerschulische Bildungseinrichtungen <sup>1)</sup>

### Themenbereiche, Kurse und Teilnehmer



	Zahl				
	2013	2014	2015	2016	2017
<b>Veranstaltungen</b> insgesamt .....	3 940	3 758	3 807	3 619	3 733
davon Gesellschaft, Politik, Wirtschaft .....	295	222	263	275	257
Psychologie, Pädagogik .....	85	59	77	38	184
Philosophie, Religion, Theologie .....	952	948	894	786	762
Lebens- und Erziehungsfragen .....	400	430	469	434	260
Kultur, Kunst, musische Betätigung .....	442	404	412	337	440
Massenmedien, Film, Funk, Fernseh .....	8	1	-	-	1
Technik, Naturwissenschaften .....	22	15	20	34	42
Sprachen, Fremdsprachen .....	110	103	103	114	86
Länder-, Völkerkunde, Begegnungen .....	67	77	43	58	68
Gesundheitsbildung, Hauswirtschaft .....	919	832	817	810	862
Verwaltung und Betriebspraxis .....	-	-	-	-	-
Berufsbezogene Fragen, Arbeitswelt .....	273	279	324	348	386
Vorbereitung auf Schulabschlüsse .....	4	4	1	2	1
Mitarbeiterfortbildung .....	362	379	384	383	378
Sonstige .....	1	5	-	-	6
<b>Teilnehmer</b> insgesamt .....	70 640	67 567	68 864	67 067	67 396
davon Gesellschaft, Politik, Wirtschaft .....	8 218	8 526	9 004	10 717	9 042
Psychologie, Pädagogik .....	1 607	905	1 385	702	3 774
Philosophie, Religion, Theologie .....	18 434	17 544	16 771	14 771	13 892
Lebens- und Erziehungsfragen .....	7 251	7 612	8 526	9 216	4 676
Kultur, Kunst, musische Betätigung .....	10 405	10 226	9 943	7 826	8 525
Massenmedien, Film, Funk, Fernseh .....	118	22	-	-	16
Technik, Naturwissenschaften .....	346	177	418	595	608
Sprachen, Fremdsprachen .....	1 024	948	926	875	789
Länder-, Völkerkunde, Begegnungen .....	1 665	2 009	1 255	1 689	1 823
Gesundheitsbildung, Hauswirtschaft .....	12 780	10 625	11 265	10 741	12 597
Verwaltung und Betriebspraxis .....	-	-	-	-	-
Berufsbezogene Fragen, Arbeitswelt .....	3 837	3 936	4 571	5 136	6 573
Vorbereitung auf Schulabschlüsse .....	112	112	35	68	31
Mitarbeiterfortbildung .....	4 833	4 713	4 765	4 731	4 700
Sonstige .....	10	212	-	-	350

<sup>1)</sup> ohne VHS - Volkshochschule

Quelle: Außerschulische Bildungseinrichtungen

## 11.34 VHS (Volkshochschule) Themenbereiche, Kurse und Teilnehmer



	Zahl				
	2013	2014	2015	2016	2017
<b>geplante</b> Veranstaltungen .....	2 474	2 393	2 472	2 460	2 391
<b>durchgeführte Veranstaltungen</b> insgesamt .....	2 086	2 063	2 068	2 046	1 976
davon Gesellschaft, Politik, Wirtschaft .....	160	143	164	137	124
Beruf .....	242	236	208	204	186
Sprachen .....	685	693	758	787	751
Gesundheit .....	460	440	423	438	416
Kultur, Kunst, Hauswirtschaft, Hobby .....	512	509	482	462	471
Grundbildung, Vorbereitung auf Schulabschlüsse .....	27	42	33	18	28
<b>Doppelstunden</b> insgesamt .....	19 936	19 554	23 043	22 318	23 022
davon Gesellschaft, Politik, Wirtschaft .....	534	216	445	247	192
Beruf .....	1 441	1 240	1 225	1 132	1 176
Sprachen .....	10 483	10 734	13 976	13 085	13 200
Gesundheit .....	3 481	3 389	3 375	3 303	3 227
Kultur, Kunst, Hauswirtschaft, Hobby .....	3 160	3 069	3 187	3 817	3 922
Grundbildung, Vorbereitung auf Schulabschlüsse .....	837	906	835	734	1 305
<b>Teilnehmer</b> insgesamt .....	34 794	31 132	33 101	36 515	36 263
davon Gesellschaft, Politik, Wirtschaft .....	6 540	3 151	4 415	2 456	2 232
Beruf .....	2 237	2 285	1 891	1 652	1 660
Sprachen .....	8 207	8 383	8 995	9 282	8 631
Gesundheit .....	6 001	5 792	5 586	5 676	5 764
Kultur, Kunst, Hauswirtschaft, Hobby .....	11 422	10 952	11 675	17 253	17 575
Grundbildung, Vorbereitung auf Schulabschlüsse .....	387	569	539	196	401

Quelle: Volkshochschule der Stadt Regensburg

## 11.35 Sing- und Musikschule der Stadt Regensburg <sup>1)</sup>



	Zahl				
	2013	2014	2015	2016	2017
<b>Schüler</b> insgesamt .....	2 317	2 558	2 904	3 488	3 612
davon männlich .....	855	981	1 092	1 381	1 452
weiblich .....	1 462	1 577	1 812	2 107	2 160
davon im Alter von					
unter 6 Jahren .....	111	117	111	330	330
6 bis unter 10 Jahren .....	1 268	1 459	1 646	1 849	1 847
10 bis unter 15 Jahren .....	581	613	731	861	954
15 bis unter 19 Jahren .....	215	245	261	263	254
19 bis unter 26 Jahren .....	68	56	68	82	111
26 bis unter 60 Jahren .....	65	59	76	91	107
60 und mehr Jahren .....	9	9	11	12	9
<b>Fächerbelegungen</b> <sup>2)</sup> insgesamt .....	2 314	2 702	2 835	3 383	3 773
dav. Grundfächer insgesamt .....	882	953	1 114	1 513	1 594
dav. Musikalische Früherziehung .....	67	67	69	79	94
Musikalische Grundausbildung .....	319	337	410	490	566
Musische Früherziehung .....	-	-	-	237	234
Singklassen .....	496	545	633	701	690
Angebote für Kinder U4 .....	-	4	2	6	10
Instrumental und Vokalfächer insgesamt .....	635	824	826	880	988
dav. Streichinstrumente .....	105	108	124	130	132
Zupfinstrumente .....	98	101	112	131	148
Blechblasinstrumente .....	50	50	54	54	57
Holzblasinstrumente .....	122	124	133	140	145
Tasteninstrumente .....	186	192	205	220	220
Instrumentenkarussell .....	41	41	50	48	46
Schlagzeug .....	31	30	29	34	38
Klassenmusizieren .....	-	-	-	6	27
Vokalfächer .....	2	178	119	117	175
Ensemblefächer insgesamt .....	692	890	845	922	1 093
dav. Chöre .....	452	512	598	644	670
Instrumentalgruppen .....	45	48	48	48	48
Streicherorchester/Kammerorchester .....	53	51	59	53	59
Blasorchester .....	52	50	61	93	92
Zupforchester .....	-	-	-	-	-
Akkordeonorchester .....	-	-	-	-	-
Kammermusik .....	7	6	6	3	7
Jazz .....	6	6	8	8	9
BigBand .....	24	25	27	26	27
Salonorchester .....	-	-	-	-	-
Volksmusik .....	-	-	-	-	-
Korrepitition .....	38	187	31	40	170
Andere Ensemblefächer .....	15	5	7	7	11
Ergänzungsfächer .....	105	35	50	68	98
<b>Veranstaltungen</b> insgesamt .....	125	145	150	162	147
dav. Schülervorspiele .....	26	31	39	51	51
Orchesterkonzerte .....	10	7	9	18	18
Spielkreise und Instrumentalgruppen .....	-	-	-	-	-
Kammermusik- und Lehrerkonzerte .....	-	-	3	1	4
Chorkonzerte und Singveranstaltungen .....	-	-	-	-	-
Jazz und Folklore .....	3	1	4	2	5
Tanz- und Musiktheater .....	9	10	12	11	5
Mitwirkung bei Veranstaltungen Allg. Schulen .....	7	6	7	10	7
Mitwirkung bei sonstigen Veranstaltungen .....	36	41	48	35	25
Weitere Veranstaltungen .....	34	49	28	34	32

<sup>1)</sup> Haus der Musik - Bismarckplatz 1

<sup>2)</sup> einschließlich Doppelbelegungen

Quelle: Sing- und Musikschule der Stadt Regensburg



# 12

## Kultur und Freizeit







## **Westbad**

Das 1972 eröffnete, 1987 und 2013/14 sanierte Westbad an der Messerschmittstraße, für dessen Betrieb die Regensburger Badebetriebe GmbH (RBB) zuständig ist, verfügt über einen Hallenbad- und einen Freibadbereich mit einer Wasserfläche von insgesamt rund 3 500 m<sup>2</sup>. Im Hallenbadbereich befinden sich 50-Meter-Schwimmerbecken, Wellenbecken, Thermal- und Mineralwasserbecken, Planschbecken, 103-Meter-Riesenrutsche, im Freibadbereich Springerbecken, Spaßbecken, Thermal- u. Mineralwasserbecken, Planschbecken. Mit mehr als 500 000 Badegästen jährlich zählt das Westbad zu den "Spitzenreitern" im Bundesgebiet.

## **Hallenbad**

Das Hallenbad wurde in den 1950er Jahren errichtet und in den Jahren 1990/1991 saniert und modernisiert. Es verfügt über ein 25-Meter-Variobecken und über ein Lehrschwimmbecken. In der Haupthalle gibt es ein Dampfbad und im 1. Obergeschoss sind zwei Solarien eingerichtet.

Das Bad wird vorrangig von Schulen und Vereinen genutzt und steht der Öffentlichkeit von 11:00 Uhr – 20:00 Uhr und an den Wochenenden von 9:00 Uhr – 16:00 Uhr zur Verfügung.

## **Wöhrdbad**

Das Wöhrdbad an der Lieblstraße am Oberen Wöhrd ist ein Freibad und wurde 1987 von den Regensburger Badebetrieben GmbH (RBB) übernommen. Es verfügt über ein Freibadgelände von ca. 14 000 m<sup>2</sup> und ist von idyllischen Baumbeständen umgeben.

## **Regensburger Badebetriebe GmbH (RBB)**

Die Regensburger Badebetriebe GmbH, eine Tochtergesellschaft der Stadtwerke Regensburg GmbH (SWR), entstand 1976 aus dem Betriebszweig "Badebetriebe" der Stadtwerke Regensburg. Sie ist zuständig für den Betrieb von drei Regensburger Bädern (Westbad, Hallenbad, Wöhrdbad) und der Donau-Arena, einer Eishalle mit multifunktionaler Nutzung.

## **Stadtbücherei**

Die Stadtbücherei besteht aus einer Zentralbibliothek am Haidplatz, der eine Kinder- und eine Musikbücherei angeschlossen sind, und fünf Stadtteilbüchereien (Burgweinting, Candis, Regensburg-Nord, Regensburg-Ost und Regensburg-Süd). Sie ist eine öffentliche Einrichtung, deren Benutzung jedermann zusteht und die der allgemeinen Bildung und Information, der Aus-, Weiter- und Fortbildung sowie der Freizeitgestaltung dient. Ziel ist es, den Bürgern ungehinderte Information aus allgemein zugänglichen Quellen zu ermöglichen und die Freizeitgestaltung zu erleichtern.

## **Theater Regensburg**

Das Theater Regensburg ist eine 1999 gegründete Anstalt des öffentlichen Rechts und ging aus den "Städtischen Bühnen" hervor. Das selbständige Kommunalunternehmen verfügt derzeit über 6 feste Veranstaltungsorte (Theater am Bismarckplatz, Velodrom, Theater am Haidplatz, Neuhaussaal, Turmtheater und die Spielstätte "Junges Theater" im neugeschaffenen "Haus der Musik" (siehe Chronik Seite 28).

## 12.1 Besucher im Theater Regensburg nach der Art der Aufführung in der Spielzeit 2017/2018



Besucher insgesamt: 179 566

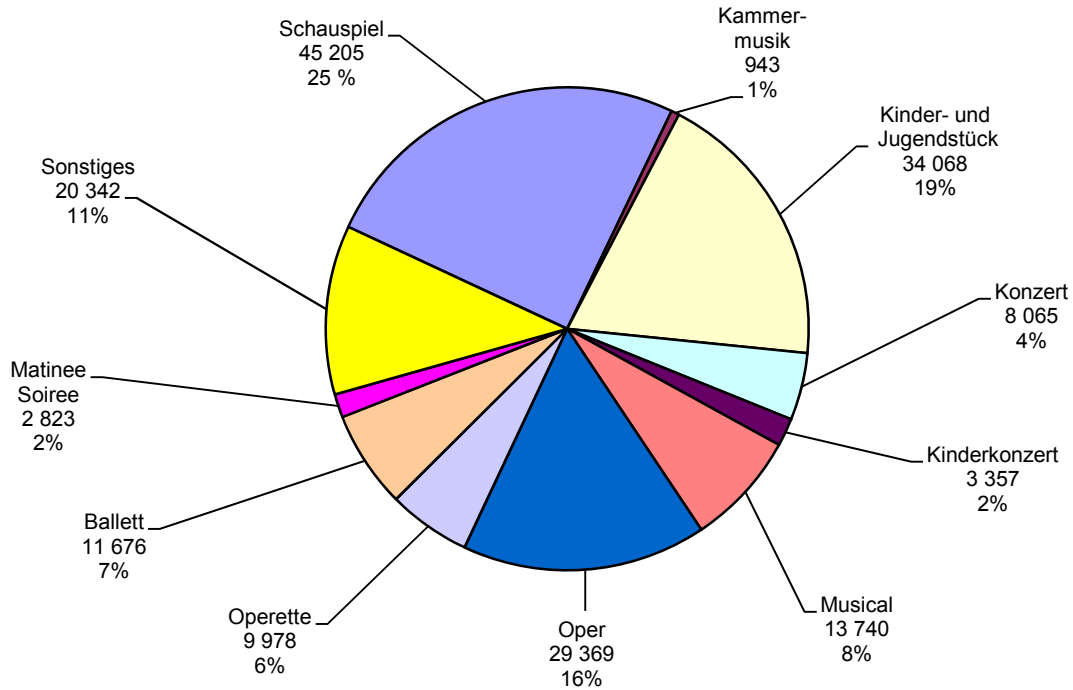

## 12.2 Museumsbesucher im Jahr 2017



Besucher insgesamt: 228 275

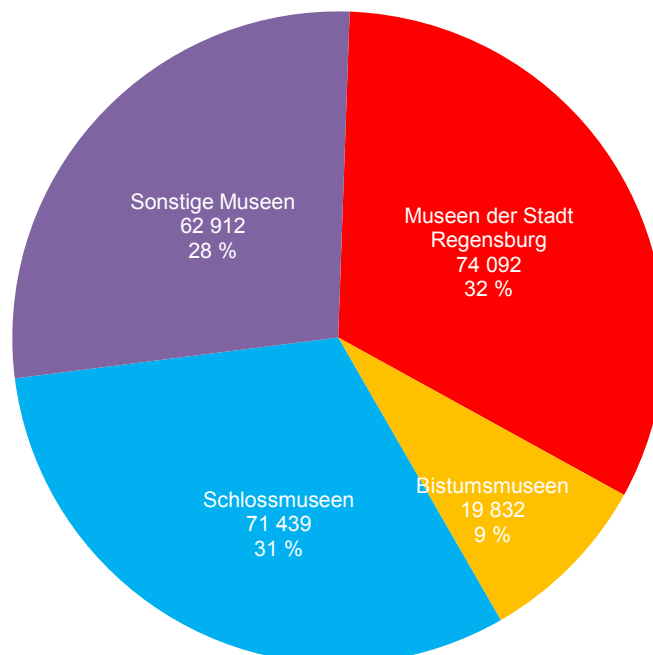

12.3 Theater Regensburg <sup>1)</sup>

	Veranstaltungen			Besucher			Auslastung in %		
	Spielzeit			Spielzeit			Spielzeit		
	15/16	16/17	17/18	15/16	16/17	17/18	15/16	16/17	17/18
<b>insgesamt</b> .....	<b>647</b>	<b>683</b>	<b>701</b>	<b>180 268</b>	<b>173 722</b>	<b>179 566</b>	<b>84,1</b>	<b>82,7</b>	<b>84,3</b>
davon Ballett .....	31	28	35	12 571	10 010	11 676	84,0	73,6	78,1
Kammermusik .....	13	11	10	1 171	860	943	65,2	62,6	71,4
Kinder- und Jugendstück .....	154	204	181	31 461	32 018	34 068	92,7	87,8	93,5
Konzert .....	21	22	20	8 292	8 954	8 065	85,9	82,6	89,8
Lesung .....	7	7	10	922	2 327	2 627	71,5	.	77,8
Liederabend .....	-	-	-	-	-	-	-	-	-
Matinee/Soiree .....	25	58	14	3 832	7 719	2 823	51,2	.	.
Musical .....	30	25	29	13 092	11 785	13 740	74,0	.	85,1
Oper .....	77	82	75	29 699	32 209	29 369	86,7	87,7	84,9
Operette .....	25	19	23	11 050	9 920	9 978	99,4	87,5	95,6
Schauspiel .....	168	177	179	39 521	42 756	45 205	80,6	72,9	76,4
Kinderkonzert .....	14	22	13	3 765	5 561	3 357	98,5	93,1	95,2
Sonstiges .....	82	28	112	24 892	9 603	17 715	84,7	77,3	69,5
davon Theater am Bismarckplatz .....	162	196	174	63 095	71 582	66 877	87,6	86,6	83,4
Velodrom .....	133	124	140	65 140	55 379	64 759	84,7	77,6	80,5
Theater am Haidplatz .....	89	73	82	9 810	7 841	8 467	80,3	78,2	75,1
Neuhaussaal .....	31	56	45	8 991	12 556	10 567	87,9	79,4	85,2
Turmtheater .....	-	-	-	-	-	-	-	-	-
Junges Theater .....	117	136	118	9 287	10 773	10 240	86,3	82,3	92,6
Schaulust/BTT .....	56	-	-	13 929	-	-	81,1	-	-
sonstige Spielstätten .....	59	98	142	10 016	15 591	18 656	66,3	83,0	69,5
September .....	22	22	21	5 062	4 966	5 895	80,1	74,1	77,2
Oktober .....	67	71	64	16 785	13 922	16 221	78,0	77,8	85,1
November .....	44	63	57	12 960	14 575	13 731	80,6	80,6	86,6
Dezember .....	96	93	102	36 403	34 640	36 428	92,0	89,0	89,3
Januar .....	62	72	72	17 672	17 108	16 679	90,4	85,6	87,1
Februar .....	56	52	61	15 271	13 624	15 495	81,6	84,0	84,9
März .....	55	65	73	14 744	17 420	15 584	84,2	81,2	82,2
April .....	60	58	58	13 616	14 895	15 635	78,9	85,9	85,2
Mai .....	62	67	60	16 930	16 398	15 796	82,3	82,0	76,4
Juni .....	76	59	75	18 845	13 533	15 941	79,9	73,4	78,3
Juli .....	47	61	58	11 980	12 641	12 161	87,0	85,3	88,9
August .....	-	-	-	-	-	-	-	-	-

<sup>1)</sup> Anstalt des öffentlichen Rechts

Quelle: Theater Regensburg

## 12.4 Kartenverkauf, Personal und Finanzen (Theater Regensburg)



	Haushaltsjahr				
	2012/13	2013/14	2014/15	2015/16	2016/17
Kartenverkauf in 1 000 € .....	2 607	2 688	3 052	2 976	2 965
davon Tageskarten einschl. Besucherorganisationen .....	1 560	1 669	1 999	1 906	1 893
Platzmieten .....	1 015	988	1 021	1 033	1 037
Sonstige .....	32	31	32	37	35
Personal insgesamt .....	301	308	315	320	319
darunter künstlerisches Personal .....	153	160	162	165	164
Betriebseinnahmen in 1 000 € .....	3 300	3 646	4 115	3 864	3 736
Betriebsausgaben in 1 000 € .....	18 840	19 354	20 662	21 353	21 738
davon für					
Personalausgaben (ohne Versorgungsbezüge) .....	14 128	14 376	15 299	15 736	16 022
Sachausgaben .....	4 712	4 978	5 363	5 617	5 716
Betriebszuschuss insgesamt in 1 000 € .....	15 794	16 410	16 930	17 500	17 871
Betriebszuschuss je Besucher in € .....	102	100	97	96	102
Einspielergebnis in % .....	17,5	18,8	19,9	18,1	17,2
Zuweisungen insgesamt in 1 000 € .....	15 794	16 410	16 930	17 500	17 871
davon Stadt Regensburg .....	11 186	11 627	12 163	12 550	13 087
Land Bayern .....	4 608	4 783	4 767	4 950	4 784
Sonstige .....	-	-	-	-	-
Zuweisungen der Stadt Regensburg je Einwohner <sup>1)</sup> in € ....	72	74	76	77	79

<sup>1)</sup> Gesamtbevölkerung (siehe Seite 56)

Quelle: Theater Regensburg - eigene Berechnungen

12.5 Besucher in den Museen <sup>1)</sup>

Museum	Besucher				
	2013	2014	2015	2016	2017
<b>Museen der Stadt Regensburg</b>					
Historisches Museum .....	32 852	26 466	38 558	34 485	33 034
daneben: Bayerische Landesausstellung "Ludwig der Bayer - Wir sind Kaiser !" .. vom 16.05. bis 02.11.2014	.	140 000	.	.	.
document Reichstag im Alten Rathaus .....	27 520	25 033	23 484	24 519	21 885
document Keplerhaus .....	4 074	3 939	4 128	2 915	3 166
Städtische Galerie im Leeren Beutel .....	11 414	11 063	10 184	12 588	8 169
document Neupfarrplatz .....	6 063	5 570	6 342	6 375	5 228
document Schnupftabakfabrik .....	3 345	3 177	2 618	3 577	2 610
<b>Bistumsmuseen</b>					
Domschatzmuseum .....	19 792	17 278	16 982	18 177	19 832
Museum Obermünster/Sonderausstellungen <sup>2)</sup> ....	2 570	3 500	-	9 563	-
Museum St. Ulrich <sup>3)</sup> .....	-	.	-	-	-
<b>Schlossmuseen</b>					
Fürstliches Schloss Thurn und Taxis .....	65 171	64 884	64 897	65 198	58 501
Fürstliches Marstallmuseum .....	10 305	8 866	10 067	8 935	4 781
Fürstliche Schatzkammer <sup>4)</sup> .....	8 012	7 896	8 498	8 794	8 157
<b>Sonstige Museen</b>					
Kunstforum Ostdeutsche Galerie .....	37 041	32 190	40 752	36 617	39 859
Naturkundemuseum .....	13 527	11 861	13 239	14 148	12 825
Donau-Schiffahrts-Museum <sup>5)</sup> .....	5 058	5 993	3 546	5 130	4 515
Brückturmmuseum <sup>6)</sup> .....	5 471	3 963	4 408	4 393	4 110
Museum der Dreieinigkeitskirche <sup>7)</sup> .....	15 000	20 000	22 000	21 900	.
Museen des Bezirksklinikums .....	1 564	1 878	1 828	1 673	1 603
Postmuseum <sup>8)</sup> .....	209	183	162	51	.

<sup>1)</sup> im Jahr 2014 Bayerische Landesausstellung "Wir sind Kaiser. Ludwig IV. der Bayer" vom 16.05. bis 02.11. mit insgesamt rund 140 000 Besuchern (bei den einzelnen Museumseinrichtungen nicht enthalten)

<sup>2)</sup> im Jahr 2016 Sonderausstellung "800 Jahre Dominikanerorden" in der Kirche St. Blasius Regensburg

<sup>3)</sup> in den Jahren 2012 und 2013 wegen Sanierung geschlossen; 2014 u. a. Veranstaltungsort der Landesausstellung; Besucherzahlen sind nicht bekannt; 2015 bis 2017 weiterhin wg. Sanierung geschlossen

<sup>4)</sup> ehemals "Thurn und Taxis-Museum"; Zweigmuseum des Bayerischen Nationalmuseums

<sup>5)</sup> im Jahr 2015 war das Museumsschiff im Juli und August wegen Sanierung geschlossen

<sup>6)</sup> von November 2012 bis März 2013 und im Nov./Dez. 2013 geschlossen; im Jahr 2014 eingeschränkter Museumsbetrieb wegen Baumaßnahmen an der Steinernen Brücke

<sup>7)</sup> geschätzte Zahlen; in den Jahren 2009 bis 2013 eingeschränkter Museumsbetrieb wegen Umbau des Museumsbereichs

<sup>8)</sup> Schließung des Postmuseums 2017

## 12.6 Archive



Archiv	Zahl				
	2013	2014	2015	2016	2017
<b>Bischöfliches Zentralarchiv</b>					
Pergamenturkunden <sup>1)</sup> .....	20 000	20 000	20 000	20 010	20 010
Bücher und Bände (lfd. Meter) <sup>1)</sup> .....	4 600	4 620	4 650	4 670	4 670
Benützer .....	626	728	648	761	665
benutzte Archivalien .....	4 480	4 772	4 347	4 334	3 976
<b>Fürst Thurn und Taxis Zentralarchiv</b>					
Archivalienbestand (lfd. Meter) <sup>1)</sup> .....	6 980	7 330	7 405	7 495	7 550
Benützer <sup>2)</sup> .....	1 880	1 998	2 101	2 209	2 101
benutzte Archivalien .....	3 798	4 302	4 369	5 997	5 887
<b>Spitalarchiv</b>					
Archivalienbestand (lfd. Meter) .....	520	520	520	520	520
Benutzertage .....	419	455	398	405	457
<b>Stadtarchiv - Bibliothek</b>					
Archivalienbestand (lfd. Meter) <sup>1)3)</sup> .....	4 560	4 600	9 000	9 100	9 150
Bibliotheksbestand <sup>1)</sup> .....	29 500	29 600	29 800	30 000	30 210

<sup>1)</sup> geschätzte Zahlen

<sup>2)</sup> einschließlich Benützer der Bibliothek

<sup>3)</sup> wegen geänderter Zähl- und Schätzweise sind die Zahlen ab dem Jahr 2015 nicht mit den Vorjahren vergleichbar

Quelle: Angaben der jeweiligen Einrichtung

## 12.7 Bibliotheken und Büchereien



Bibliothek	Zahl				
	2013	2014	2015	2016	2017
<b>Bibliothek der Museen der Stadt Regensburg</b>					
Buchbestand <sup>1)</sup> .....	24 500	26 500	27 500	29 000	32 000
<b>Bibliothek des Historischen Vereins</b>					
Buchbestand .....	46 002	46 291	46 488	46 685	46 786
neue Bücher .....	293	289	197	101	185
Benützer .....	.	.	27	.	.
ausgeliehene Bände .....	33	.	.	.	.
<b>Bischöfliche Zentralbibliothek</b>					
Buchbestand <sup>1)</sup> .....	320 000	325 000	327 000	333 860	338 000
Benützer .....	1 209	1 125	1 072	1 055	1 082
ausgeliehene Bände .....	3 315	3 108	3 088	2 736	2 897
<b>Leibniz-Institut für Ost- und Südosteuropaforschung Bibliothek</b>					
Buchbestand .....	317 078	320 911	324 692	329 055	333 224
neue Bücher .....	3 704	3 833	3 781	4 363	4 169
Benützer <sup>4)</sup> .....	.	.	.	.	181
ausgeliehene Bände .....	2 961	2 572	3 162	3 173	3 185
<b>Fürst Thurn und Taxis Hofbibliothek</b>					
Buchbestand .....	220 729	221 576	222 374	222 995	223 724
neue Bücher .....	246	847	798	621	729
Benützer <sup>2)</sup> .....	1 897	2 109	2 289	2 309	2 554
benützter Buchbestand <sup>3)</sup> .....	1 598	1 687	1 798	1 876	2 009
<b>Hochschulbibliothek/Fachhochschulbibliothek</b>					
Buchbestand .....	173 026	173 334	180 510	186 960	188 852
neue Bücher .....	7 448	7 770	7 176	7 081	6 449
Bucherwerbs-Etat in € .....	598 615	594 437	726 732	659 564	703 242
Benützer <sup>4)</sup> .....	18 889	18 948	18 269	16 357	15 835
ausgeliehene Bände .....	214 276	220 433	215 275	202 207	190 902
<b>Staatliche Bibliothek</b>					
Medienbestand .....	397 853	427 616	438 513	480 000	490 000
neue Medien .....	4 578	6 406	6 988	6 451	7 578
Bucherwerbs-Etat in € .....	.	.	.	.	.
Benützer <sup>4)</sup> .....	7 613	7 914	9 162	7 642	7 170
ausgeliehene Bände .....	61 231	65 098	67 722	64 812	61 032
<b>Stadtbücherei</b>					
Medienbestand <sup>5)</sup> .....	254 552	258 766	301 751	306 434	288 711
Medienerwerbs-Etat <sup>6)</sup> .....	382 972	344 585	498 461	409 456	401 979
neue Medien <sup>6)</sup> .....	33 738	36 431	51 867	37 568	30 895
Benützer .....	18 910	18 936	18 887	19 505	18 352
ausgeliehene Medien .....	1 905 336	1 836 745	1 673 835	1 551 731	1 501 501
Besucher insgesamt .....	510 034	481 975	445 804	455 608	413 945
davon Zentralbibliothek .....	297 428	270 506	241 043	232 416	219 126
Stadtteilbibliothek Burgweinting .....	49 613	47 960	45 444	48 706	40 262
Nord .....	73 692	73 096	65 576	67 195	47 622
Ost .....	20 360	17 836	17 880	20 021	24 816
Süd .....	68 941	72 577	67 357	62 581	47 915
Candis <sup>7)</sup> .....	.	.	8 504	24 689	34 204
<b>Universitätsbibliothek</b>					
Buchbestand <sup>8)</sup> .....	3 743 183	3 749 302	3 759 189	3 771 503	3 778 391
Benützer .....	28 773	28 844	26 780	29 300	29 228
ausgeliehene Bände <sup>9)</sup> .....	931 720	924 833	869 156	886 736	840 083

<sup>1)</sup> geschätzte Zahlen

<sup>2)</sup> einschließlich Benützer des Archivs

<sup>3)</sup> einschließlich Fernleihe

<sup>4)</sup> eingeschriebene aktive Benützer

<sup>5)</sup> stark erhöhter Medienbestand im Jahr 2015 wegen Eröffnung der Stadtteilbibliothek "Candis" am 07.07.2015 und wegen geänderter Zählweise beim Medienbestand in der virtuellen Bibliothek (Onleihe)

Quelle: Angaben der jeweiligen Einrichtung

<sup>6)</sup> im Jahr 2015 erhöhte Werte wg. Eröffnung der Stadtteilbücherei "Candis"

<sup>7)</sup> Eröffnung am 07.07.2015

<sup>8)</sup> Druckschriften und sonstige Materialien

<sup>9)</sup> ohne Fernleihe

## 12.8 Stadtbücherei



	Medienbestand					ausgeliehene Medien				
	2013	2014	2015	2016	2017	2013	2014	2015	2016	2017
<b>Stadtbücherei insgesamt</b> <sup>1)</sup> .....	254 552	258 766	301 751	306 434	288 711	1 905 336	1 836 745	1 673 835	1 551 731	1 501 501
davon Sachliteratur .....	71 137	68 276	71 161	67 460	61 491	207 719	210 072	209 082	184 355	181 689
Schöne Literatur (Romane) .....	38 822	38 238	46 757	45 090	40 425	171 299	167 435	163 820	163 888	161 420
Kinderliteratur .....	53 377	54 508	63 199	62 339	60 936	275 270	287 777	289 978	301 261	302 842
Zeitschriften .....	7 075	6 859	10 842	10 470	7 092	54 673	56 845	52 449	57 305	44 974
Magazinbestand .....	6 000	6 000	6 000	11 663	10 181	.	.	506	438	328
analoge und digitale Medien .....	65 527	65 136	67 759	70 853	67 584	1 101 941	975 754	815 213	713 053	669 948
andere Non-Book-Medien .....	9 825	11 580	10 264	9 303	8 625	48 616	71 175	51 461	31 232	24 285
virtueller Bestand (E-Books u.ä.) .....	2 789	8 169	25 769	29 256	32 377	45 818	67 687	91 326	100 199	116 015
dav. Zentralbibliothek .....	147 212	147 908	151 197	157 179	145 351	1 192 732	1 117 635	967 360	843 029	785 686
virtuelle Bibliothek - Onleihe <sup>2)</sup> .....	2 789	8 169	25 769	29 256	32 377	45 818	67 687	91 326	100 199	116 015
Stadteilbibliotheken insgesamt .....	104 551	102 689	124 785	119 999	110 983	666 786	651 423	615 149	608 503	599 800
dav. Stadteilbücherei Burgweinting .....	28 747	28 914	31 320	29 366	26 648	181 326	179 725	150 040	136 824	139 785
Stadteilbibliothek Nord .....	32 159	29 869	31 895	29 851	25 300	215 901	209 302	189 297	169 585	154 804
Stadteilbibliothek Ost .....	19 012	19 119	19 389	16 703	14 161	54 544	55 172	50 302	38 796	42 712
Stadteilbibliothek Süd .....	24 633	24 787	26 654	25 994	24 171	215 015	207 224	192 224	174 398	167 593
Stadteilbibliothek Candis .....	.	.	15 527	18 085	20 703	.	.	33 286	88 900	94 906

<sup>1)</sup> stark erhöhter Medienbestand im Jahr 2015 wegen Eröffnung der Stadteilbibliothek "Candis" am 07.07.2015 und wegen geänderter Zählweise beim Medienbestand in der virtuellen Bibliothek (Onleihe)

<sup>2)</sup> wegen geänderter Zählweise in der virtuellen Bibliothek (Onleihe) sind die Medienbestandszahlen ab dem Jahr 2015 mit den Vorjahreszahlen nicht vergleichbar

Quelle: Stadtbücherei der Stadt Regensburg



## 12.9 Turn-, Sport- und Spielanlagen



Sportanlage	insgesamt					darunter kommunal				
	2013	2014	2015	2016	2017	2013	2014	2015	2016	2017
Sporthallen <sup>1)</sup> .....	67	67	67	70	70	44	44	44	47	47
darunter 2-fach Turnhallen .....	4	4	4	5	5	4	4	4	5	5
3-fach Turnhallen .....	7	7	7	8	8	6	6	6	7	7
Tennishallen .....	1	1	2	3	3	-	-	-	-	-
darunter Traglufthalle .....	-	-	-	1	1	-	-	-	-	-
Hallenbäder .....	6	6	6	5	5	3	3	3	2	2
Freibäder .....	2	2	2	2	2	2	2	2	2	2
Allgemeine Sportplätze und										
Schulsportplätze .....	123	123	123	123	123	39	39	39	39	39
darunter Kleinspielfelder 40x60 .....	27	27	27	27	27	19	19	19	19	19
Großspielfelder mit Rundbahn .....	8	8	8	8	7	3	3	3	3	3
Großspielfelder ohne Rundbahn .....	54	54	54	54	55	17	17	17	18	18
Kinderspielfelder .....	115	118	118	119	120	115	118	118	119	120
Bolzplätze .....	50	50	50	50	50	50	50	50	50	50
Spielwiesen .....	33	33	33	33	33	33	33	33	33	33
Tennisfelder .....	57	60	63	61	61	-	-	-	-	-
Rollschuhbahnen .....	1	1	1	1	1	-	-	-	-	-
Reitanlagen										
im Freien .....	2	2	2	2	2	-	-	-	-	-
in der Halle .....	2	2	2	2	2	-	-	-	-	-
Rodelbahnen bzw. -möglichkeiten .....	16	17	17	17	17	16	17	17	17	17
Kunsteisbahnen .....	2	2	2	2	2	2	2	2	2	2
Schießanlagen .....	19	19	20	20	20	1	1	1	1	1
Kegelbahnen .....	43	41	41	40	39	1	2	2	2	1
Bowlinganlagen .....	2	2	2	2	2	-	-	-	-	-
Wassersportanlagen										
für Rudern .....	2	2	2	2	2	-	-	-	-	-
Kajak .....	4	4	4	4	4	-	-	-	-	-
Segeln .....	2	2	2	2	2	-	-	-	-	-

<sup>1)</sup> Hallen, die Schulen und der Allgemeinheit zur Verfügung stehen

Quelle: Amt für Sport und Freizeit; Gartenamt der Stadt Regensburg

## 12.10 Sportvereine nach Sportarten und Mitgliedern



Sportart	Vereine					Mitglieder				
	2013	2014	2015	2016	2017	2013	2014	2015	2016	2017
Aikido .....	6	6	6	4	4	114	110	110	93	59
American Football .....	2	3	3	3	2	99	210	210	317	212
Badminton .....	7	6	6	6	6	332	337	337	388	361
Baseball .....	3	3	3	3	3	313	333	333	738	716
Basketball .....	3	3	3	2	2	189	203	203	233	181
Behindertensport .....	5	5	5	5	3	249	252	252	416	118
Billard .....	4	4	4	4	3	156	150	150	188	162
Bob/Rodeln .....	1	-	-	-	-	.	.	.	.	.
Bowling .....	1	1	1	-	2	.	.	.	.	129
Boxen .....	6	6	4	5	4	316	349	349	326	280
Dart .....	2	3	3	1	3	49	72	72	33	90
Eisssport .....	11	13	13	12	12	1 039	1 075	1 075	1 198	1 108
Fechten .....	1	1	1	1	1	47	41	41	47	42
Fußball .....	35	36	36	36	30	7 799	7 914	7 914	8 170	8 076
Gewichtheben .....	3	3	3	4	4	332	341	341	386	374
Golf .....	1	1	1	-	1	820	820	820	820	971
Handball .....	7	7	7	6	6	1 088	1 088	1 088	971	893
Hockey .....	2	2	2	2	3	156	170	170	178	157
Judo .....	4	4	4	4	3	138	138	138	201	185
Ju-Jutsu .....	5	5	5	5	5	472	486	486	543	465
Kanu .....	5	5	5	5	5	269	268	268	276	275
Karate .....	7	7	7	5	6	323	276	257	279	269
Kegeln .....	21	20	20	20	18	1 530	1 445	1 445	1 368	1 143
Leichtathletik .....	14	16	16	15	15	4 651	4 868	4 868	5 263	5 017
Luftsport .....	2	2	2	2	2	350	329	329	323	371
Motorsport .....	1	1	1	1	1	107	94	94	29	33
Radsport .....	8	9	9	10	10	569	551	551	736	865
Reiten .....	7	6	6	5	5	495	350	350	326	265
Ringen .....	2	2	2	2	1	172	172	172	176	187
Rollsport .....	4	4	4	4	5	235	225	225	321	382
Rudern .....	3	3	3	3	3	717	703	703	774	696
Rasenkraftsport (Rugby/Faustball) .....	.	.	.	.	2	.	.	.	.	188
Schach .....	7	7	7	4	5	251	229	229	200	215
Schießsport .....	36	36	36	33	33	2 123	1 804	1 805	1 746	1 736
Schwimmsport .....	5	5	5	4	6	1 027	889	1 781	852	1 027
Skisport .....	15	15	15	15	13	3 357	3 255	3 255	2 579	2 445
Sportklettern .....	2	2	2	2	2	2 475	2 517	2 517	2 754	2 878
Squash .....	2	1	1	-	-	19	19	18	-	-
Taekwon-Do .....	4	4	4	2	3	212	212	212	165	207
Tanzsport .....	10	11	11	11	10	1 114	1 095	651	948	898
Tauchsport .....	1	1	1	1	1	241	255	255	263	268
Tennis .....	12	12	12	13	12	2 207	1 783	1 783	1 985	1 985
Tischtennis .....	11	11	11	10	11	525	505	504	517	434
Triathlon .....	3	3	3	4	4	226	237	235	265	195
Turnen und Gymnastik .....	22	22	22	23	26	3 814	3 619	3 619	3 595	3 475
Volleyball .....	12	12	12	11	13	371	388	356	381	350
Wandern, Bergsport .....	4	4	4	4	4	14 157	14 569	15 200	16 350	16 370
Wassersport-Motor .....	2	2	2	1	1	569	567	374	265	247
Wassersport-Segeln .....	3	3	3	3	3	365	374	567	449	439

Quelle: Amt für Sport und Freizeit der Stadt Regensburg

## 12.11 Bäder in Regensburg



M o n a t	Besucher (in 1 000)														
	Westbad					Hallenbad					Wöhrdbad <sup>1)</sup>				
	2008	2009	2010	2011	2012	2008	2009	2010	2011	2012	2008	2009	2010	2011	2012
Januar .....	45	43	44	48	48	10	9	10	9	12	-	-	-	-	-
Februar .....	42	43	41	39	40	9	9	9	10	10	-	-	-	-	-
März .....	49	50	43	40	41	9	13	11	11	12	-	-	-	-	-
April .....	45	41	42	39	43	12	9	10	9	10	-	-	-	-	-
Mai .....	55	52	48	46	45	8	9	9	11	9	11	6	1	8	6
Juni .....	52	51	59	54	56	10	9	10	8	10	19	8	23	15	20
Juli .....	62	65	76	58	55	10	10	9	9	9	25	21	46	12	18
August .....	65	74	57	72	64	2	2	1	2	1	17	33	8	29	29
September .....	42	40	37	40	38	5	5	5	5	4	3	4	-	5	5
Oktober .....	27	26	24	26	36	12	12	12	10	11	-	-	-	-	-
November .....	47	40	43	41	41	10	10	11	11	12	-	-	-	-	-
Dezember .....	37	35	29	35	32	8	8	8	9	9	-	-	-	-	-
insgesamt .....	568	560	543	538	539	105	105	105	104	109	75	72	78	69	78

M o n a t	Besucher (in 1 000)														
	Westbad <sup>2)</sup>					Hallenbad					Wöhrdbad <sup>1)</sup>				
	2013	2014	2015	2016	2017	2013	2014	2015	2016	2017	2013	2014	2015	2016	2017
Januar .....	42	7	43	42	38	12	16	11	11	10	-	3	-	-	-
Februar .....	37	6	34	40	36	10	14	9	10	10	-	2	-	-	-
März .....	41	5	36	39	40	10	14	11	9	11	-	3	-	-	-
April .....	12	4	36	36	39	12	13	10	11	9	-	2	-	-	-
Mai .....	5	40	41	43	46	12	11	9	8	10	4	4	2	3	10
Juni .....	4	53	55	43	54	12	7	8	10	7	25	22	20	12	29
Juli .....	3	50	67	54	55	11	8	8	7	7	49	23	45	23	19
August .....	3	56	75	61	61	9	1	-	-	-	29	10	39	28	24
September .....	5	38	35	43	37	11	5	1	4	5	5	2	3	14	1
Oktober .....	5	36	26	24	29	13	11	13	11	12	-	-	-	-	-
November .....	6	38	42	37	41	15	12	10	10	11	1	-	-	-	-
Dezember .....	6	33	37	35	36	12	10	9	9	9	2	-	-	-	-
insgesamt .....	169	366	527	497	512	139	122	99	100	101	115	71	109	80	83

<sup>1)</sup> das Wöhrdbad ist nur zur Freibadesaison (Mai - September) geöffnet; vom Nov. 2013 bis April 2014 für Vereine und Schulen geöffnet (Traglufthalle)

<sup>2)</sup> das Westbad war vom 08.04.2013 bis 11.05.2014 wg. Grundsanierung geschlossen; das dazugehörige "Sauna-Paradies" war geöffnet

Quelle: Regensburger Badebetriebe (RBB)

# 13

## Umweltschutz





## DSD Duales System Deutschland

Die Duales System Deutschland AG ist ein am 28. Sept. 1990 gegründetes privatwirtschaftliches Unternehmen. Dieses existiert derzeit in Form einer nicht-börsennotierten Aktiengesellschaft mit derzeit rund 600 Firmen aus Handel und Industrie als Aktionäre. Ihre Ausrichtung als Non-Profit-Unternehmen ist im Gesellschaftszweck begründet: Das Duale System erfüllt für Industrie und Handel die Verpflichtungen aus der Verpackungsverordnung von 1991 und ihrer novellierten Fassung von 1998. Als Dachorganisation für das Recycling von Verkaufsverpackungen besitzt oder betreibt das Unternehmen selbst keine Sortier- oder Verwertungsanlagen, sondern organisiert die Sammlung, Sortierung und Verwertung von Verpackungen nach den Vorgaben der Verpackungsverordnung mit der Unterstützung von ca. 400 Entsorgungspartnern in der Bundesrepublik Deutschland. Unternehmenszweck ist die Vermeidung und Verwertung von Verkaufsverpackungen. Mehr als 19 000 Lizenznehmer nutzen den Grünen Punkt und finanzieren damit die Getrenntsammlung von Verkaufsverpackungen, ihre Sortierung und - im Falle von Kunststoffen - ihre Verwertung. Sie führen an das DSD Gebühren ab und dürfen im Gegenzug ihre Verpackungen mit dem so genannten "Grünen Punkt" versehen, der die Wiederverwertung dieser Verpackungen garantiert.

## Kohlendioxid, Kohlenmonoxid

Kohlendioxid ( $\text{CO}_2$ ) ist ein farbloses, geruchloses und nicht brennbares Gas. Es ist wegen der Auswirkung auf das Klima (Treibhauseffekt) umweltrelevant. Kohlendioxid ist das wichtigste Treibhausgas mit einem Wirkungsanteil von ca. 26 % an den gesamten klimarelevanten Spurenstoffen (jährliche Zunahme ca. 2 ppm). Kohlendioxid wird bei der Verbrennung fossiler Energieträger freigesetzt. Kohlenmonoxid (CO) ist ein farb- und geruchloses giftiges Gas, das bei unvollständiger Verbrennung organischer Verbindungen entsteht. Es blockiert die Sauerstoffaufnahme in das Blut, verursacht so Sauerstoffmangel im Gewebe und führt je nach Konzentration zu Kopfschmerzen, Übelkeit, Bewusstlosigkeit bis zum Erstickten. Kohlenmonoxid wird relativ schnell zu Kohlendioxid ( $\text{CO}_2$ ) umgewandelt.

## Kohlenwasserstoffe

Kohlenwasserstoffe ( $\text{C}_n\text{H}_m$ ) setzen sich aus einer Vielzahl von Einzelverbindungen unterschiedlichster Wirkungspotentiale zusammen, so dass allein die Angabe der Gesamtmengen keine ausreichend plausiblen Rückschlüsse auf Umweltgefährdungen zulässt. Zur Gruppe der Kohlenwasserstoffe gehören z. B. so unterschiedliche Verbindungen wie das gesundheitlich unbedenkliche Methan und die kanzerogenen bzw. kanzerogenverdächtigen polyzyklischen Aromate (PAH). Aus messtechnischen Gründen ist es in der Regel - zumindest bei Routinemessungen - nur möglich, die sogenannten Gesamtkohlenwasserstoffe zu ermitteln. Bei Bestrahlung von  $\text{NO}_x$ -haltiger Luft mit Sonnenlicht (kurzwellige UV-A Strahlung) entstehen infolge photochemischer Umsetzung Sauerstoffradikale, die zusammen mit dem Luftsauerstoff Ozon bilden. Kohlenwasserstoffe wirken dabei wie Katalysatoren, d. h. sie beschleunigen diese Prozesse. Da der photochemische Smog, an dem auch partikelförmige Sekundärprodukte beteiligt sind, großräumig auftritt und von allen Emittentengruppen beeinflusst wird, ist der verkehrsbedingte Anteil zwar als bedeutend anzusehen, aber nicht zu quantifizieren.

## Ozon

Ozon ( $\text{O}_3$ ) ist ein starkes Oxidationsmittel. Erhöhte Konzentrationen können Menschen, Tiere, Pflanzen und Materialien schädigen. Im Gegensatz zu anderen Luftschadstoffen ist Ozon auch ein wichtiges natürliches Spurengas in der Erdatmosphäre. Ozon schützt in der Stratosphäre in ca. 20 – 30 km Höhe vor schädlicher UV-B-Strahlung.

## Recyclinghof Regensburg

Der Recyclinghof Regensburg unterteilt sich in den Flohmarkt, die Problemmüll-Sammelstelle und den Wertstoff-Sammelbereich. Im Wertstoff-Sammelbereich werden folgende Wertstoffe und Abfallarten kostenlos angenommen: Altglas, Altpapier, Altfolien, Kartonagen, Metallschrott, Buntmetalle, Altkleider, Verpackungsmaterial, Styropor, Alu, Flaschenkorke, Kühlgeräte, Elektronikschrott, Sperrmüll, Grünabfälle. Gegen Gebühr werden auch selbst angelieferte Kleinmengen an Bauschutt angenommen.

## Schwefeldioxid

Schwefeldioxid ( $\text{SO}_2$ ) ist ein farbloses, stechend riechendes, giftiges Gas, das überwiegend beim Verbrennen schwefelhaltiger Energieträger (Kohle, Erdöl) entsteht. Schwefeldioxid wirkt insbesondere in Kombination mit Staub bereits in geringen Konzentrationen auf die Atemwege, reizt die Haut und Schleimhäute und kann in höheren Konzentrationen zu Atembeschwerden und Brustschmerzen, in hohen Konzentrationen sogar zum Tod durch Ersticken führen. Bei Pflanzen verursacht Schwefeldioxid das Absterben von Gewebepartien durch Abbau von Chlorophyll; es schädigt ebenfalls Gewässer (saurer Regen) und Materialien.

## Staub

Unter Staub versteht man in der Atmosphäre verteilte feste Teilchen organischer und anorganischer Substanz, die je nach Größe in Grobstäube und Feinstäube unterteilt werden. Grobstäube mit einem Durchmesser von über 10  $\mu\text{m}$  verbleiben nur kurze Zeit in der Atmosphäre und sinken dann als Staubbiederschlag zu Boden. Feinstäube (Partikel  $\text{PM}_{10}$ ) verbleiben als Schwebstaub in der Luft. Partikel < 10  $\mu\text{m}$  sind lungengängig und stellen eine besondere Gefahr für Atemwegserkrankungen dar. Partikel setzen sich je nach Emissionsquelle (natürliche Quellen, industrielle Prozesse, Verbrennung) aus unterschiedlichsten Stoffen zusammen. Umweltschädliche Inhaltsstoffe der Stäube sind giftige Metalle wie Blei, Cadmium, Arsen, Nickel oder polyzyklische aromatische Kohlenwasserstoffe (PAK) sowie Sulfate und Nitrate.

## Stickoxide

Unter Stickoxiden ( $\text{NO}_x$ ) werden Oxide des Stickstoffes, vornehmlich Stickstoffmonoxid (NO) und Stickstoffdioxid ( $\text{NO}_2$ ), verstanden. Durch Reaktionen des Stickstoffdioxides mit UV-A-Licht der Sonne entsteht Ozon (photochemischer Smog). Die Hauptquellen von Stickstoffoxiden sind Verbrennungsmotoren und Feuerungsanlagen. In Ballungsgebieten ist der Straßenverkehr die bedeutendste  $\text{NO}_x$ -Quelle. Hohe Stickstoffdioxid-Konzentrationen sind vor allem für Asthmatiker ein Problem, da sich eine Bronchienverengung einstellen kann, die zum Beispiel durch die Wirkungen von Allergenen verstärkt werden kann.

Bei Pflanzen können Stickstoffoxide u.a. Nekrosen (Gelbwerden der Blätter) verursachen. Bei Böden trägt Stickstoffdioxid zur Überdüngung und Versauerung der Böden bei.

### 13.1 Ausgewählte Immissions-Konzentrationsmessungen in den Jahren 1984 bis 2017

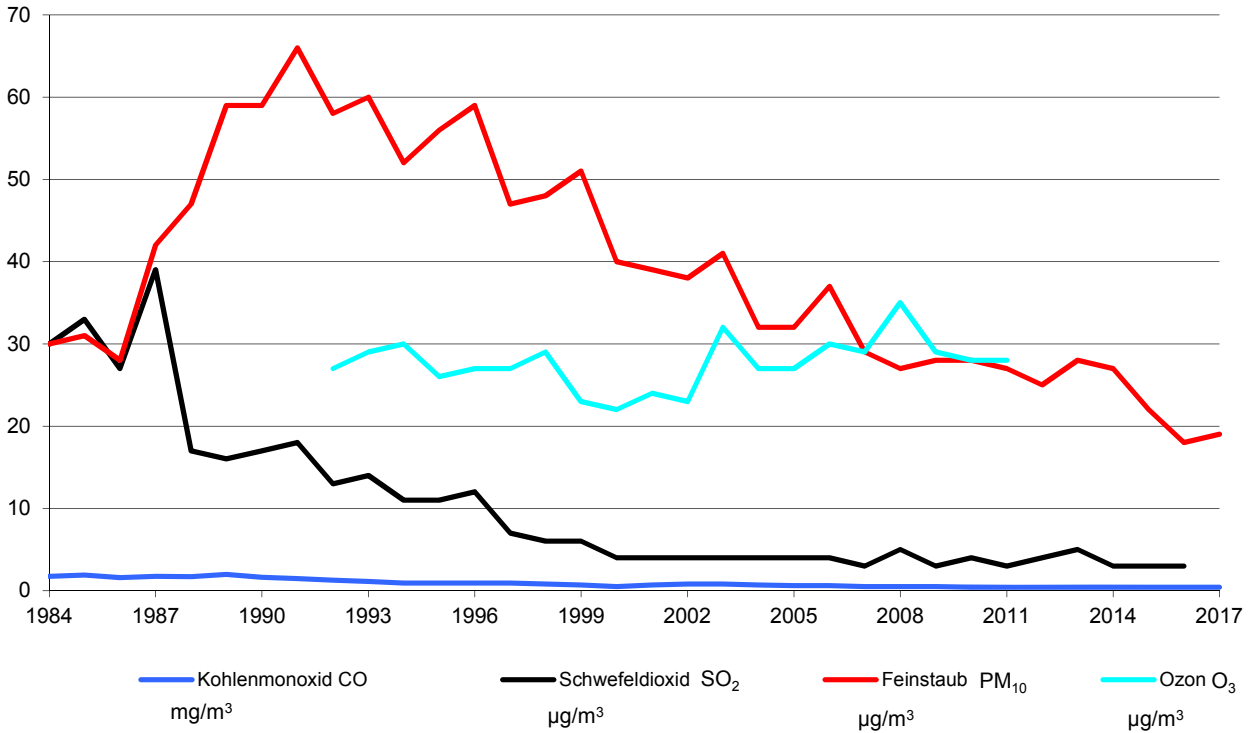

### 13.2 Feinstaub-Überschreitungen in den Jahren 2013 bis 2017

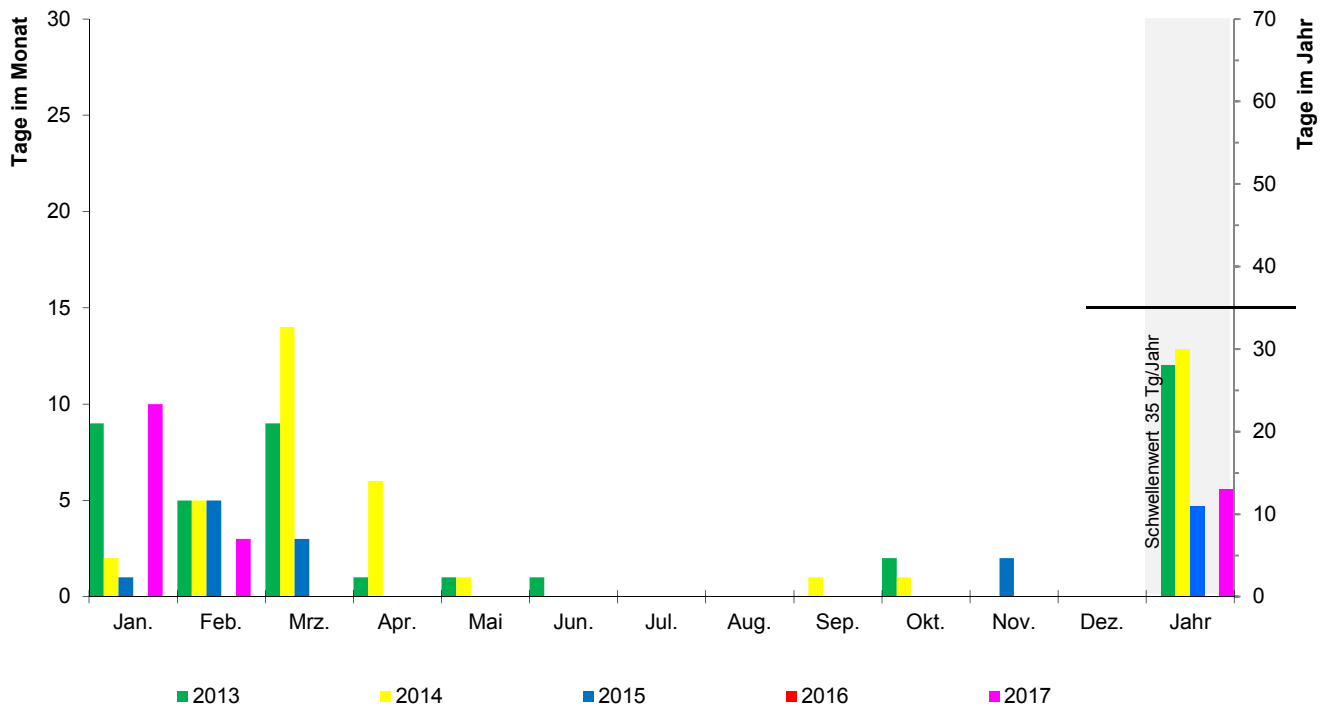

### 13.3 Entwicklung der Abfallmenge



Müllart	2013	2014	2015	2016	2017
<b>Abfallaufkommen</b> insg. - in Tonnen .....	78 656	79 521	82 173	81 980	81 075
davon Wertstoffe .....	34 560	35 012	33 588	34 676	32 892
Restmüll .....	44 096	44 509	48 585	47 304	48 183
davon Hausmüll .....	26 650	26 373	26 876	27 749	26 782
Sperrmüll .....	7 227	6 737	7 242	6 892	7 155
Gewerbemüll .....	10 219	11 399	14 467	12 663	14 246
<b>je Einwohner</b> <sup>1) 2)</sup> - in Kilogramm					
Hausmüll .....	171,8	168,1	167,9	169,3	160,9
Sperrmüll .....	46,6	42,9	45,2	42,0	43,0
Wertstoffe .....	222,8	223,2	209,8	211,5	197,6

<sup>1)</sup> ohne Gewerbeabfall

<sup>2)</sup> Gesamtbevölkerung (siehe Seite 56)

Quelle: Amt für Abfallentsorgung, Straßenreinigung und Fuhrpark der Stadt Regensburg

### 13.4 Erfasste Wertstoffe nach Wertstoffarten



Wertstoff	Wertstoffarten in t				
	2013	2014	2015	2016	2017
<b>Wertstoffaufkommen</b> insgesamt .....	34 560	35 012	33 588	34 676	32 892
darunter Glas .....	3 734	3 657	3 644	3 701	3 754
davon Recyclinghof .....	139	130	132	129	123
Altglascontainer .....	3 595	3 527	3 512	3 572	3 631
Papier .....	13 351	13 060	12 590	12 433	12 109
davon Recyclinghof .....	757	706	712	759	734
Container/Tonne .....	12 594	12 354	11 878	11 674	11 375
Metall .....	605	621	616	672	697
Grüngut .....	13 172	13 648	12 576	13 600	11 986
davon Recyclinghof .....	107	95	83	79	67
Sammelstellen .....	13 065	13 553	12 493	13 521	11 919
DSD <sup>1)</sup> - Wertstoffe .....	2 759	2 912	3 052	3 159	3 223
davon Recyclinghof .....	57	53	66	54	68
Sammlung .....	2 702	2 859	2 986	3 105	3 155

<sup>1)</sup> Duales System Deutschland

Quelle: Amt für Abfallentsorgung, Straßenreinigung und Fuhrpark der Stadt Regensburg

## 13.5 Erfasste Wertstoffe nach Sammelstellen



Sammelstelle	Wertstoffe in t				
	2013	2014	2015	2016	2017
<b>Wertstoffe insgesamt</b> .....	34 560	35 012	33 588	34 676	32 892
<b>davon Recyclinghof</b> .....	2 604	2 719	2 719	2 804	2 812
davon Altglas .....	139	130	132	129	123
Altkleider .....	16	17	20	23	26
Altmetall .....	605	621	616	672	697
Aluminium .....	1	1	1	1	1
Blister und Mischkunststoffe .....	1	1	1	1	1
Dosen .....	27	25	38	26	36
Elektronik-Schrott .....	923	975	947	947	946
Folien .....	23	21	20	20	25
Grüngut .....	107	95	83	79	67
Hohlkörper .....	1	1	1	1	1
Joghurtbecher .....	1	1	1	1	1
Kartonagen und Altpapier .....	757	706	712	759	734
Styropor .....	2	2	3	3	2
Verbunde .....	1	1	1	1	1
Nichtverpackungskunststoffe .....	.	122	143	141	151
<b>Altglascontainer</b> .....	3 595	3 527	3 512	3 572	3 631
<b>Altpapiercontainer</b> .....	12 594	12 354	11 878	11 674	11 375
<b>Wertstoffsäcke</b> .....	2 702	2 859	2 986	3 105	3 155
<b>Grüngutsammelstellen</b> .....	13 065	13 553	12 493	13 521	11 919

Quelle: Amt für Abfallentsorgung, Straßenreinigung und Fuhrpark der Stadt Regensburg



## 13.6 Angelieferter Problemmüll



Anlieferungen Problemmüll	Mengen- einheit	2013	2014	2015	2016	2017
Allgemeine Quecksilberabfälle (Thermometer) .....	Stück	3	70	136	35	43
Arzneimittel/Kosmetikartikel .....	Ltr.	11 340	12 059	6 995	3 765	8 494
Chemikalien fest/Salze .....	kg	323	224	362	436	74
Chemikalien flüssig .....	Ltr.	-	-	-	-	-
Farben/Lacke/Holzschutzfarben .....	m <sup>3</sup>	482	490	783	796	672
Feuerlöscher .....	Stück	-	-	-	-	-
Fotochemikalien .....	Ltr.	487	292	211	356	182
Hg-Batterien .....	Stück	-	-	-	-	-
Holz- und Pflanzenschutzmittel .....	Ltr.	1 169	605	667	531	685
Kfz-Batterien .....	Stück	305	388	381	395	747
Kondensatoren .....	kg	9	14	-	-	-
Kühlschränke .....	Stück	-	-	-	-	-
Laugen .....	Ltr.	1 769	1 427	1 574	1 754	1 144
Leuchtstoffröhren .....	Stück	-	-	-	-	-
Lösungsmittel (-haltige Stoffe) .....	Ltr.	13 156	16 977	13 868	12 020	14 987
Metallisches Quecksilber/Schalter .....	kg	1	4	1	2	10
NiCd-Batterien .....	kg	-	2 421	-	-	-
Nicht definierbare Substanzen .....	kg	-	-	-	-	-
Ölfilter .....	kg	68	52	28	44	148
Säuren .....	Ltr.	1 716	1 510	1 332	1 854	1 232
Schädlingsbekämpfungsmittel .....	kg	361	111	114	346	162
Spraydosen .....	Ltr.	14 914	17 118	17 189	16 719	14 039
Trockenbatterien .....	kg	4 366	3 568	2 520	2 898	5 706

Quelle: Amt für Abfallentsorgung, Straßenreinigung und Fuhrpark der Stadt Regensburg

## 13.7 Immissions-Konzentrationsmessungen <sup>1)</sup>



Messkomponente <sup>2)</sup>	2013	2014	2015	2016	2017
<b>Kohlenmonoxid CO</b>					
Jahresmittelwert (mg/m <sup>3</sup> ) .....	0,4	0,4	0,4	0,4	0,4
höchster ½ h-Mittelwert (mg/m <sup>3</sup> ) <sup>2)</sup> .....	1,4	2,1	2,9	1,9	1,8
<b>Schwefeldioxid SO<sub>2</sub></b>					
Jahresmittelwert (µg/m <sup>3</sup> ) .....	5	3	3	3	.
höchster ½ h-Mittelwert (µg/m <sup>3</sup> ) <sup>2)</sup> .....	19	14	14	9	13
<b>Partikel PM<sub>10</sub></b>					
Jahresmittelwert (µg/m <sup>3</sup> ) .....	28	27	22	18	19
höchster Tagesmittelwert (µg/m <sup>3</sup> ) .....	89	122	79	47	127
<b>Stickstoffdioxid NO<sub>2</sub></b>					
Jahresmittelwert (µg/m <sup>3</sup> ) .....	42	38	41	42	41
höchster ½ h-Mittelwert (µg/m <sup>3</sup> ) <sup>2)</sup> .....	134	141	173	157	164
<b>Stickstoffmonoxid NO</b>					
Jahresmittelwert (µg/m <sup>3</sup> ) .....	30	34	41	39	37
höchster ½ h-Mittelwert (µg/m <sup>3</sup> ) <sup>2)</sup> .....	304	457	525	515	395

<sup>1)</sup> Messstelle: bis 10.03.2015 Schwanenplatz, ab 11.03.2015 D.-Martin-Luther-Str. 14; Jahreswerte

<sup>2)</sup> ab dem Jahr 2014 höchster Stundenmittelwert

Quelle: Bayerisches Landesamt für Umwelt

### Immissionsgrenzwerte für Luftverunreinigungen

Messkomponente	Grenzwerte µg/m <sup>3</sup>	Zeitbezug	Art des Wertes
<b>Kohlenmonoxid</b>	10 000	8-h-Mittelwert	Grenzwert
<b>Schwefeldioxid</b>	350	1-h-Mittelwert 24 Überschreitungen im Kalenderjahr zulässig	Grenzwert
	125	24-h-Mittelwert 3 Überschreitungen im Kalenderjahr zulässig	Grenzwert
	500	1-h-Mittelwert gemessen an drei aufeinander folg. Stunden	Alarmschwelle
<b>Ozon</b>	180	1-h-Mittelwert	Informationsschwelle
	240	1-h-Mittelwert	Alarmschwelle
<b>Stickstoffdioxid</b>	200	1-h-Mittelwert 18 Überschreitungen im Kalenderjahr zulässig	Grenzwert
	40	Jahresmittelwert	Grenzwert
	400	1-h-Mittelwert gemessen an bis zu drei aufeinander folgenden Stunden	Alarmschwelle
<b>Partikel (PM<sub>10</sub>)</b>	50	24-h-Mittelwert 35 Überschreitungen im Kalenderjahr zulässig	Grenzwert
	40	Jahresmittelwert	Grenzwert

Quelle: 39. BImSchV



## Öffentliche Sicherheit und Ordnung

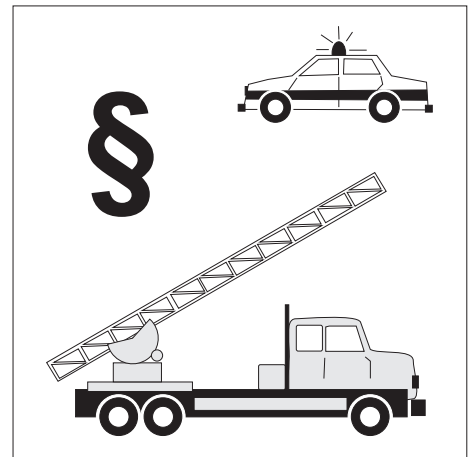



## **Aufklärungsquote**

Die Aufklärungsquote bezeichnet das prozentuale Verhältnis von aufgeklärten zu bekannt gewordenen Straftaten im Berichtszeitraum.

## **Beteiligte** (an Straßenverkehrsunfällen)

Alle Fahrzeugführer, die selbst oder deren Fahrzeuge Schäden erlitten oder hervorgerufen haben, sowie etwaige in den Unfall verwickelte Fußgänger.

## **Feuerwehren** (in Regensburg)

Die Stadt Regensburg verfügt als einzige Stadt der Oberpfalz und Niederbayern über eine Berufsfeuerwehr. Neben dieser gibt es die Freiwillige Feuerwehr Regensburg (7 Löschzüge), die selbständigen freiwilligen Stadtteilfeuerwehren Burgweinting, Graß, Harting, Oberising und die Werkfeuerwehr BMW, die sich bei Bedarf an Einsätzen im Stadtgebiet und Umland beteiligt.

## **Großbrände**

Großbrände liegen vor, wenn mehr als 3 CM-Strahlrohre (Wasserdurchsatz 100 l pro Minute) im Einsatz sind.

## **Kleinbrände**

Kleinbrände sind gegeben, wenn Kleinlöschgeräte (Feuerlöscher, Kübelspritze) oder nur ein CM-Strahlrohr (Wasserdurchsatz 100 l pro Minute) im Einsatz sind.

## **Krafträder**

Krafträder sind einspurige Kraftfahrzeuge mit zwei Rädern, mit oder ohne Beiwagen. Entsprechend der Anordnung der festen Fahrzeugteile (z. B. Fahrzeugtank, Motor) im Kniebereich und der Verwendung von Fußrasten bzw. Bodenblech unterscheidet man zwischen Motorrad und Motorroller.

## **Lastkraftwagen**

sind mehrspurige Kraftfahrzeuge, die nach Bauart und Einrichtung nur zum Transport von Gütern oder Sachen im eigenen Nutzraum, auf eigener Ladefläche oder mit eigener Vorrichtung geeignet und bestimmt sind.

## **Leichtverletzte** (bei Straßenverkehrsunfällen)

Personen, deren Verletzungen keinen stationären Krankenhausaufenthalt erfordern.

## **Mittelbrände**

Mittelbrände liegen vor, wenn 2-3 CM-Strahlrohre (Wasserdurchsatz 100 l pro Minute) im Einsatz sind.

## **Personenkraftwagen**

sind mehrspurige Kraftfahrzeuge, die nach Bauart und Einrichtung zur Beförderung von Personen einschließlich ihres Reisegepäcks geeignet und bestimmt sind und die höchstens neun Sitzplätze einschließlich Fahrersitz enthalten.

## **Schwerverletzte** (bei Straßenverkehrsunfällen)

Personen, die unmittelbar in eine Krankenanstalt zur stationären Behandlung eingeliefert wurden.

## **Sicherheitswache**

Sicherheitswachen sind zu stellen, wenn dies aufgrund besonderer Vorschriften (Versammlungsstätten) notwendig ist und die Sicherheitswache rechtzeitig bei der Feuerwehr angefordert wird. Bei Eintritt von Gefahren (Brand, Panik) kann die Sicherheitswache vor Ort sofort eingreifen.

## **Straftat**

Die Straftat ist eine strafbare, rechtswidrige Handlung, welche vorliegt, wenn jemand rechtswidrig und schuldhaft (sowohl durch Tun als auch durch Unterlassen) eine vom Gesetz mit Strafe bedrohte Tat begeht. Bei den Straftaten wird unterschieden zwischen Verbrechen und Vergehen.

## **Straßenverkehrsunfälle**

Straßenverkehrsunfälle sind Unfälle, bei denen infolge des Fahrverkehrs auf öffentlichen Wegen und Plätzen Personen getötet oder verletzt oder Sachschäden verursacht worden sind. Nicht erfasst werden die nicht polizeilich aufgenommenen Unfälle sowie die Unfälle auf Privatgrundstücken. Die erfassten Straßenverkehrsunfälle werden unterschieden nach Unfällen mit Personenschaden und Unfällen mit Sachschaden. Wird mindestens eine Person getötet oder verletzt, rechnet dieser Unfall unabhängig von einem eventuellen Sachschaden zu den Unfällen mit Personenschaden.

## **Tatverdächtige**

Tatverdächtig ist jeder, der nach dem polizeilichen Untersuchungsergebnis aufgrund zureichender Anhaltspunkte verdächtig ist, eine rechtswidrige Straftat begangen zu haben. Hierzu zählen auch Mittäter, Anstifter und Gehilfen.

## **Verbrechen**

Verbrechen sind rechtswidrige Taten, die im Mindestmaß mit einer Freiheitsstrafe von einem Jahr oder darüber bedroht sind.

## **Vergehen**

Vergehen sind Gesetzesübertretungen, die mit einer Freiheitsstrafe von weniger als einem Jahr oder mit Geldstrafe bedroht sind.

### 14.1 Strafbare Handlungen im Jahr 2017



**Strafbare Handlungen insgesamt: 14 236**

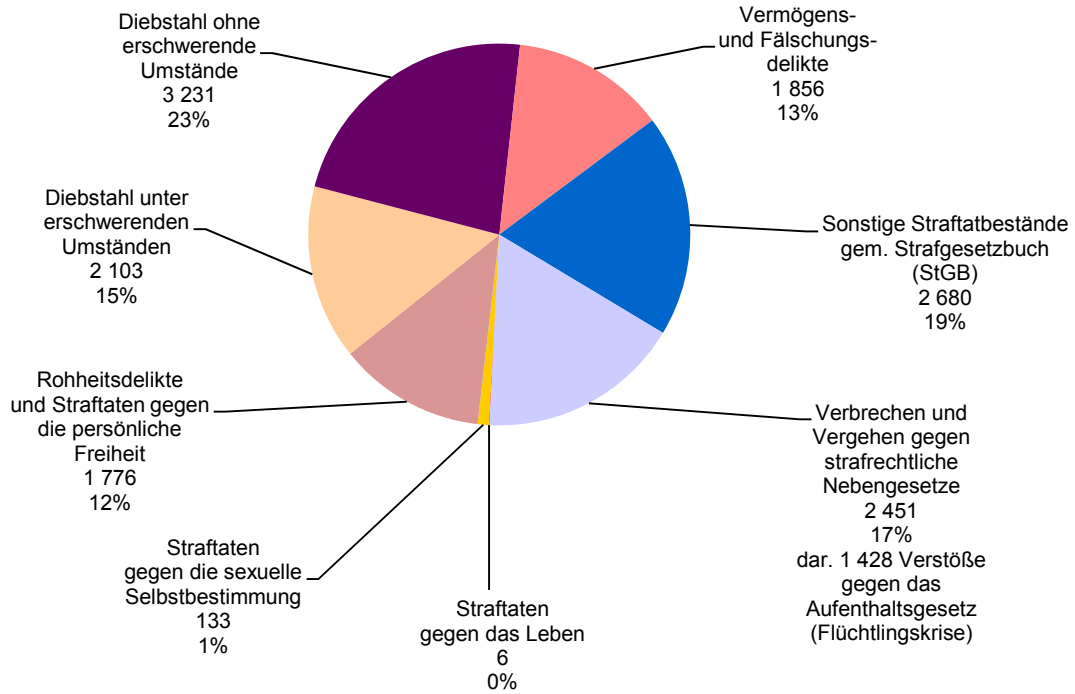

### 14.2 Feuerwehr-Einsätze und Brände in den Jahren 1960 bis 2017

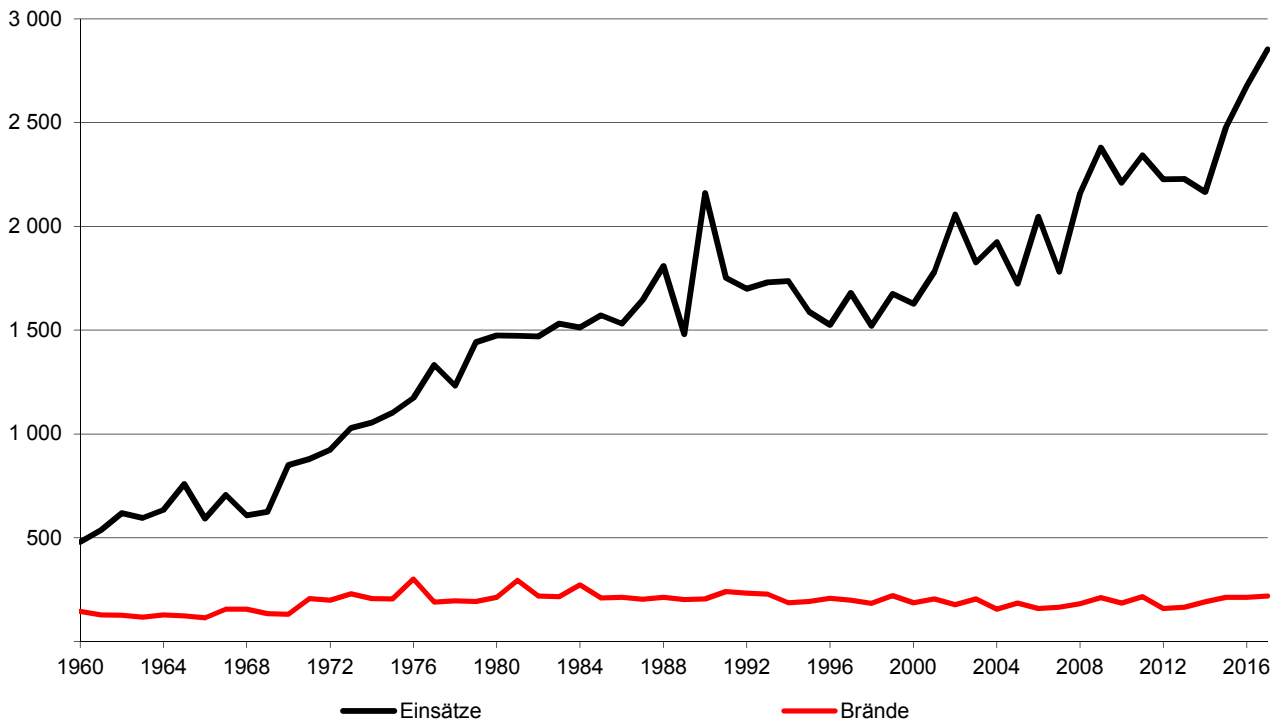

### 14.3 Verkehrsunfälle in den Jahren 1951 bis 2017

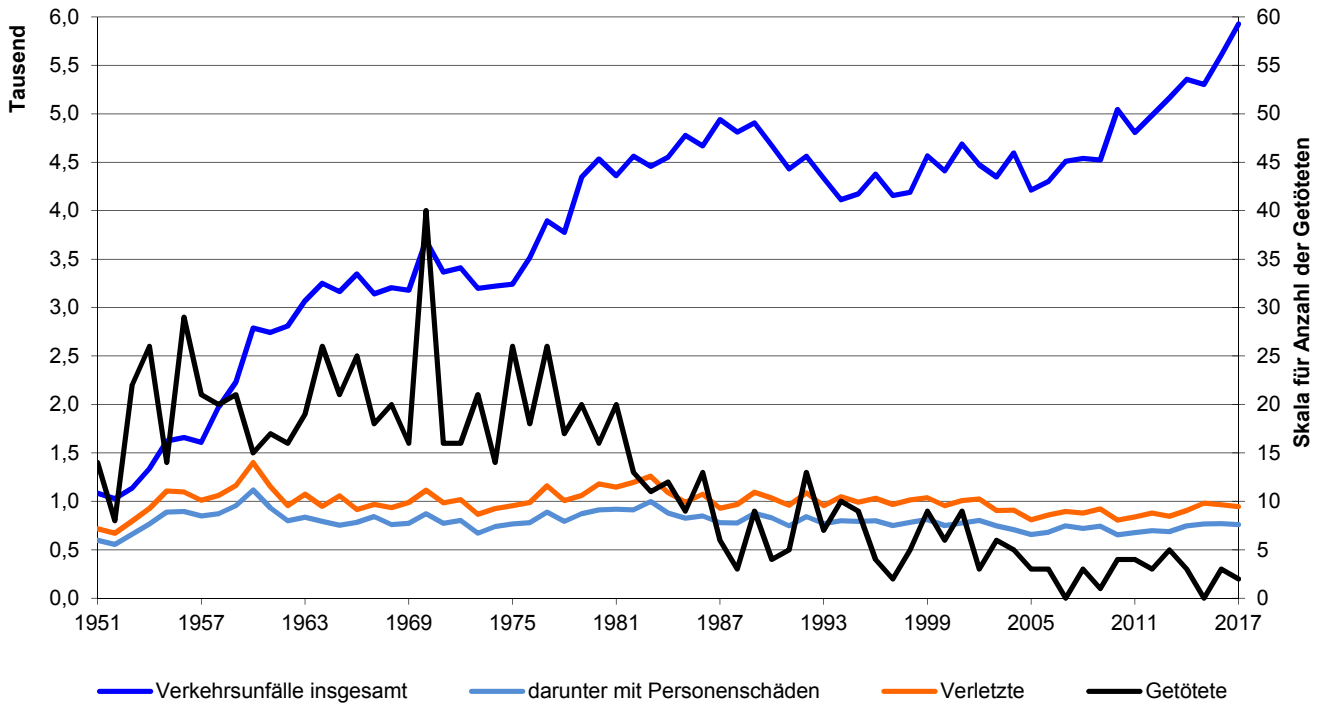

<sup>1)</sup> bis 2004 einschließlich, ab dem Jahr 2005 ohne Bundesautobahn-Unfälle

### 14.4 Verunglückte bei Verkehrsunfällen nach dem Alter im Jahr 2017

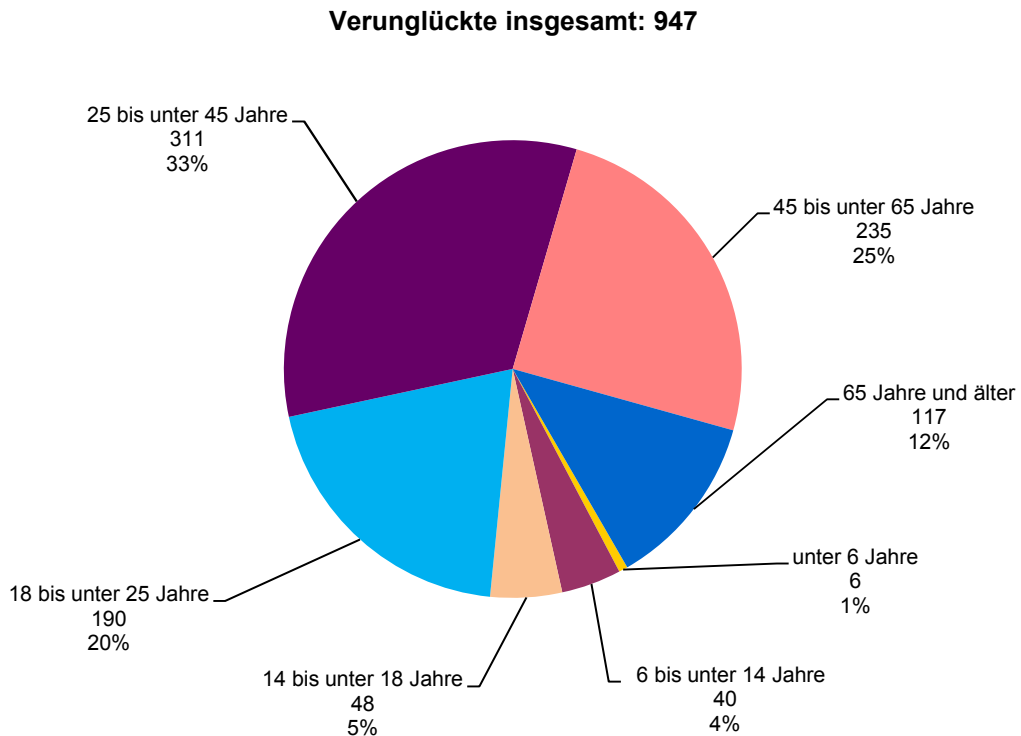

## 14.5 Ordnungswesen



	2013	2014	2015	2016	2017
ausgestellte Reisepässe .....	8 545	9 531	7 373	7 341	7 820
Kinderreisepässe .....	3 049	4 304	3 120	3 119	2 966
Personalausweise .....	13 368	15 995	11 950	11 762	12 829
vorläufige Personalausweise .....	1 223	1 382	1 069	1 273	1 364
vorläufige Reisepässe .....	175	158	152	124	167
erteilte Gewerbeerlaubnisse					
Makler .....	29	53	26	43	47
Reisegewerbekarten .....	11	11	15	17	25
Gaststätten .....	90	147	95	117	58
überprüfte Lebensmittel- und Gewerbebetriebe .....	1 366	1 504	1 516	1 745	1 966
gezogene Proben .....	342	399	373	366	381
Beanstandungen insgesamt .....	132	122	135	221	122
dar. Verwarnungen mit Verwarnungsgebühr .....	59	63	38	39	34
Anzeigen .....	17	12	16	17	12
davon Ordnungswidrigkeits-Anzeigen .....	14	11	13	15	12
Strafanzeigen .....	3	1	3	2	-
ausgestellte Jagdscheine .....	121	117	198	205	216
erteilte waffenrechtliche Erlaubnisse .....	130	157	201	752	482
ausgestellte Fischereischeine .....	273	222	163	279	281
erteilte Sprengstoff-Erlaubnisse .....	23	34	31	38	44
gerichtlich festgesetzte Räumungstermine .....	109	82	96	112	82
Übernachtungen im Obdachlosenheim .....	4 546	5 389	5 451	4 467	5 868
Übernachtungen im Kälteschutzhaus .....	.	.	.	.	655
Immissionsschutzrechtliche Genehmigungen .....	8	14	20	15	10
Anzeigeverfahren <sup>1)</sup> .....	22	17	25	24	8
Anträge nach Baumschutzverordnung .....	229	240	265	241	239
Erlaubnisse nach Baumschutzverordnung .....	199	213	246	226	224
Autowrack-Beseitigungen					
aufgrund Ersatzvornahmen .....	18	14	19	26	27
behördlicher Aufforderungen .....	244	196	287	309	261
angemeldete Demonstrationen .....	177	172	271	284	352

<sup>1)</sup> eingeführt durch das Gesetz zur Beschleunigung und Vereinfachung immissionsschutzrechtlicher Genehmigungsverfahren vom 09.10.1996

Quelle: Bürgerzentrum; Amt für öffentliche Ordnung; Umwelt- und Rechtsamt der Stadt Regensburg



14.6 Erteilung von Fahrerlaubnissen <sup>1)</sup>

	2013	2014	2015	2016	2017
<b>Erstmalige Erteilung</b>					
Anträge insgesamt .....	1 312	1 382	1 468	1 536	1 120
darunter ausgehändigt .....	1 089	967	1 087	1 054	1 114
Klasse A unbeschränkt .....	22	3	1	1	-
Klasse A beschränkt .....	-	-	-	-	-
Klasse A1 .....	30	38	28	38	41
Klasse A2 <sup>2)</sup> .....	1	3	-	1	1
Klasse B .....	1 029	919	1 058	1 012	1 068
Klasse BE .....	2	-	-	1	1
Klasse C .....	-	-	-	-	-
Klasse CE .....	-	-	-	-	-
Klasse C1 .....	-	-	-	1	-
Klasse C1E .....	-	-	-	-	-
Klasse D .....	-	-	-	-	-
Klasse DE .....	-	-	-	-	-
Klasse D1 .....	-	-	-	-	-
Klasse D1E .....	-	-	-	-	-
Klasse L .....	-	1	-	-	1
Klasse M .....	5	2	-	-	-
Klasse S .....	-	-	-	-	-
Klasse T .....	-	1	-	-	-
<b>Neu-Erteilung</b>					
Klasse A unbeschränkt .....	90	67	65	75	51
Klasse A beschränkt .....	-	-	-	-	-
Klasse A1 .....	4	3	4	6	3
Klasse B .....	105	88	99	116	96
Klasse BE .....	39	16	18	27	25
Klasse C .....	2	-	2	1	1
Klasse CE .....	15	11	12	15	8
Klasse C1 .....	-	-	2	-	-
Klasse C1E .....	10	2	7	9	8
Klasse D .....	-	-	-	-	-
Klasse DE .....	1	-	-	2	-
Klasse D1 .....	-	-	-	-	-
Klasse D1E .....	-	-	-	-	-
Klasse L .....	-	-	-	-	-
Klasse M .....	1	-	-	-	-
Klasse S .....	-	-	-	-	-
Klasse T .....	1	-	1	1	1
<b>Erteilung von Fahrerlaubnissen zur Fahrgastbeförderung insgesamt <sup>3)</sup> .....</b>					
	209	240	221	196	177
davon Taxi .....	60	78	68	60	43
Mietwagen .....	84	101	85	85	68
Krankenwagen .....	17	18	24	19	8
sonstige .....	48	43	44	32	58

<sup>1)</sup> Erläuterungen zu den Führerscheinklassen siehe Tabelle 14.7

<sup>2)</sup> seit dem 19.01.2013

<sup>3)</sup> ohne Verlängerungen

Quelle: Amt für öffentliche Ordnung und Straßenverkehr der Stadt Regensburg

## 14.7 Erweiterungen und Umschreibungen von Fahrerlaubnissen



	2013	2014	2015	2016	2017
<b>Fahrerlaubnis-Erweiterungen insgesamt</b> .....	458	385	419	379	394
Klasse A unbeschränkt .....	113	109	112	121	135
beschränkt <sup>1)</sup> .....	88	72	83	84	60
Klasse A1 .....	7	3	3	8	7
Klasse B .....	40	38	50	35	44
Klasse BE .....	43	46	59	53	62
Klasse C <sup>2)</sup> .....	18	8	11	11	17
Klasse CE <sup>2)</sup> .....	96	80	62	46	44
Klasse C1 .....	11	11	10	4	7
Klasse C1E .....	3	5	2	3	3
Klasse D .....	4	1	7	2	5
Klasse DE .....	26	8	17	10	6
Klasse D1 .....	-	-	-	-	-
Klasse D1E .....	-	-	-	1	1
Klasse L .....	2	-	-	-	1
Klasse M .....	2	-	-	-	-
Klasse S .....	-	-	-	-	-
Klasse T .....	5	4	3	1	2
<b>Umschreibungen/Umtausch von Fahrerlaubnissen insgesamt</b> .....	1 145	1 073	968	1 218	1 289
davon ausländ. Führerscheine nach Anlage 11 FeV .....	27	48	61	81	133
ausländ. Führerscheine (Drittstaaten) .....	77	82	104	187	175
ausländ. EU-Führerscheine (Umtausch) .....	72	179	178	236	232
dt. Altführerscheine in EU-Führerscheine (Umtausch) .....	950	744	613	703	740
dt. Dienstfahrerlaubnisse (Umtausch) .....	19	20	12	11	9

<sup>1)</sup> ab dem 19.01.2013 Klasse A2

<sup>2)</sup> ohne Erweiterungen nach Ablauf der Geltungsdauer (verspätet beantragte Verlängerungen)

Klasse A:	Krafträder mit oder ohne Beiwagen
Klasse A1:	Leichtkrafträder (unter 125 ccm; nicht mehr als 11 kW)
Klasse B:	Fahrzeuge bis 3,5 t zulässiges Gesamtgewicht
Klasse BE:	Anhängerführerschein zu Klasse B
Klasse C:	Fahrzeuge von mehr als 3,5 t zulässiges Gesamtgewicht (LKW)
Klasse CE:	Anhängerführerschein zu Klasse C
Klasse C1:	Fahrzeuge von mehr als 3,5 t und weniger als 7,5 t zulässiges Gesamtgewicht (LKW)
Klasse C1E:	Anhängerführerschein zu Klasse C1
Klasse D:	Kraftfahrzeuge zur Personenbeförderung mit mehr als 8 Sitzplätzen (ohne dem Fahrer)
Klasse DE:	Anhängerführerschein zu Klasse D
Klasse D1:	Kraftfahrzeuge zur Personenbeförderung mit mehr als 8 und weniger als 16 Sitzplätzen (ohne dem Fahrer)
Klasse D1E:	Anhängerführerschein zu Klasse D1
Klasse L:	land- u. forstwirtschaftliche Zugmaschinen (Traktoren) mit einer Höchstgeschwindigkeit von nicht mehr als 32 km/h
Klasse M:	zweirädrige Kleinkrafträder; Fahrräder mit Hilfsmotor; Roller bis 50 ccm
Klasse S:	seit 01.01.2005; dreirädrige Kleinkrafträder und vierrädrige Leichtkrafträder (Quad's) mit einer Höchstgeschwindigkeit von nicht mehr als 45 km/h und einem Hubraum von nicht mehr als 50 ccm
Klasse T:	land- u. forstwirtschaftliche Zugmaschinen (Traktoren) mit einer Höchstgeschwindigkeit von nicht mehr als 60 km/h

Quelle: Amt für öffentliche Ordnung und Straßenverkehr der Stadt Regensburg

14.8 Erfasste strafbare Handlungen <sup>1)</sup>

	2013	2014	2015		2016		2017	
			2)	3)	2)	3)	2)	3)
Straftaten insgesamt .....	14 174	14 012	13 766	19 305	12 916	17 954	12 808	14 236
darunter aufgeklärte Fälle .....	8 241	8 144	8 150	13 681	12 725	12 725	7 859	9 286
in % .....	58,1	58,1	59,2	70,9	98,5	70,9	61,4	65,2
davon								
Straftaten gegen das Leben .....	5	6	6	6	6	6	6	6
darunter Mord .....	-	-	1	1	2	2	3	2
Anteil an allen Fällen in % .....	0,0	0,0	0,0	0,0	0,0	0,0	0,0	0,0
Aufklärungen in % .....	100,0	100,0	83,3	83,3	100,0	100,0	100,0	100,0
Straftaten gegen die sexuelle Selbstbestimmung <sup>4)</sup> .....	77	80	81	81	77	77	133	133
Anteil an allen Fällen in % .....	0,5	0,6	0,6	0,4	0,6	0,4	1,0	0,9
Aufklärungen in % .....	72,7	68,8	77,8	77,8	81,8	81,8	76,7	76,7
Rohheitsdelikte u. Straftaten gegen die pers. Freiheit ....	2 000	1 879	1 891	1 891	1 972	1 972	1 776	1 776
Anteil an allen Fällen in % .....	14,1	13,4	13,7	9,8	15,3	11,0	13,9	12,5
Aufklärungen in % .....	83,8	86,5	85,1	85,1	85,0	85,0	85,5	85,5
Diebstahl unter erschwerenden Umständen .....	2 670	2 293	2 759	2 759	2 399	2 399	2 103	2 103
darunter Wohnungseinbruchdiebstähle .....	130	141	166	166	166	166	106	106
Anteil an allen Fällen in % .....	18,8	16,4	20,0	14,3	18,6	13,4	16,4	14,8
Aufklärungen in % .....	21,8	12,2	22,8	22,8	17,5	17,5	22,2	22,2
Diebstahl ohne erschwerende Umstände .....	3 865	3 820	3 581	3 581	2 986	2 986	3 231	3 231
darunter Ladendiebstähle .....	1 501	1 437	1 453	1 453	1 124	1 124	1 396	1 396
Diebstähle an/aus Kraftfahrzeugen .....	555	299	284	284	252	252	212	212
Anteil an allen Fällen in % .....	27,3	27,3	26,0	18,5	23,1	16,6	25,2	22,7
Aufklärungen in % .....	49,2	45,9	49,3	49,3	51,0	51,0	53,3	53,3
Vermögens- und Fälschungsdelikte .....	2 163	2 254	2 239	2 239	1 991	1 991	1 856	1 856
Anteil an allen Fällen in % .....	15,3	16,1	16,3	11,6	15,4	11,1	14,5	13,0
Aufklärungen in % .....	85,3	86,1	86,6	86,6	85,2	85,2	85,2	85,2
Sonst. Straftatbestände gem. Strafgesetzbuch (StGB) ..	2 569	2 579	2 323	2 323	2 517	2 517	2 680	2 680
Anteil an allen Fällen in % .....	18,1	18,4	16,9	12,0	19,5	14,0	20,9	18,8
Aufklärungen in % .....	53,9	54,9	56,0	56,0	55,2	55,2	55,2	55,2
Verbrechen u. Vergehen gg. strafrechtl. Nebengesetze .	825	1 101	886	6 425	968	6 006	1 023	2 451
darunter Rauschgiftdelikte .....	544	715	718	718	802	802	858	858
Anteil an allen Fällen in % .....	5,8	7,9	6,4	33,3	7,5	33,5	8,0	17,2
Aufklärungen in % .....	95,9	96,8	99,1	99,1	99,1	99,1	98,3	98,3

<sup>1)</sup> einschließlich Bundespolizei

<sup>2)</sup> ohne Verstöße gegen das Aufenthaltsgesetz

<sup>3)</sup> einschließlich der Verstöße gegen das Aufenthaltsgesetz

<sup>4)</sup> ab dem Jahr 2017 incl. Sexuelle Belästigung gem. § 184i StGB

Quelle: Polizeiliche Kriminalstatistik

## 14.9 Tatverdächtige <sup>1)</sup> nach erfassten strafbaren Handlungen <sup>2)</sup>



	2013	2014	2015		2016		2017	
			3)	4)	3)	4)	3)	4)
Tatverdächtige insgesamt .....	5 470	5 668	5 256	10 726	5 157	10 133	5 351	6 705
darunter unter 14 Jahren .....	145	135	87	103	82	90	132	133
von 14 bis unter 21 Jahren .....	1 184	1 179	922	2 394	992	2 283	1 025	1 338
Ausländer in % .....	25,6	29,6	31,6	66,5	33,9	66,3	35,8	48,8
Straftaten gegen das Leben .....	5	6	5	5	7	7	6	6
darunter unter 14 Jahren .....	-	-	-	-	-	-	-	-
von 14 bis unter 21 Jahren .....	-	-	1	1	1	1	-	-
Ausländer in % .....	-	14,3	40,0	40,0	42,9	42,9	33,3	33,3
Straftaten gegen die sexuelle Selbstbestimmung <sup>5)</sup> .....	48	47	51	51	57	57	78	78
darunter unter 14 Jahren .....	1	1	2	2	2	2	1	1
von 14 bis unter 21 Jahren .....	8	8	6	6	14	14	6	6
Ausländer in % .....	18,8	29,8	27,5	27,5	36,8	36,8	39,7	39,7
Rohheitsdelikte u. Straftaten gegen die pers. Freiheit ..	1 431	1 434	1 283	1 283	1 452	1 452	1 352	1 352
darunter unter 14 Jahren .....	25	17	18	18	17	17	23	23
von 14 bis unter 21 Jahren .....	265	281	176	176	198	198	251	251
Ausländer in % .....	21,8	25,0	28,4	28,4	36,9	36,9	38,8	38,8
Diebstahl unter erschwerenden Umständen .....	334	240	273	273	246	246	285	285
darunter unter 14 Jahren .....	9	5	1	1	3	3	1	1
von 14 bis unter 21 Jahren .....	73	35	46	46	51	51	51	51
Ausländer in % .....	36,2	42,9	52,7	52,7	36,6	36,6	46,3	46,3
Diebstahl ohne erschwerende Umstände .....	1 512	1 437	1 400	1 400	1 253	1 253	1 444	1 444
darunter unter 14 Jahren .....	80	81	41	41	49	49	73	73
von 14 bis unter 21 Jahren .....	392	320	261	261	249	249	312	312
Ausländer in % .....	33,5	32,2	41,0	41,0	40,7	40,7	42,1	42,1
Vermögens- und Fälschungsdelikte .....	1 461	1 516	1 502	1 502	1 244	1 244	1 314	1 314
darunter unter 14 Jahren .....	13	8	5	5	2	2	6	6
von 14 bis unter 21 Jahren .....	389	367	323	323	214	214	236	236
Ausländer in % .....	20,9	26,6	30,7	30,7	33,0	33,0	37,9	37,9
Sonst. Straftatbestände gem. Strafgesetzbuch (StGB) ..	1 189	1 162	1 114	1 114	1 139	1 139	1 146	1 146
darunter unter 14 Jahren .....	26	23	23	23	13	13	34	34
von 14 bis unter 21 Jahren .....	198	213	165	165	174	174	187	187
Ausländer in % .....	17,8	20,1	21,5	21,5	26,2	26,2	24,3	24,3
Verbrechen u. Vergehen gg. strafrechtl. Nebengesetze	717	1 035	711	6 250	835	5 867	2 286	2 286
darunter unter 14 Jahren .....	9	13	.	21	.	9	5	5
von 14 bis unter 21 Jahren .....	165	242	.	1 631	.	1 531	569	569
Ausländer in % .....	24,8	38,9	.	90,3	.	88,6	70,6	70,6

<sup>1)</sup> Personen, die mehrerer Straftaten verdächtig werden, sind in der insgesamt-Zeile nur einmal, bei darunterstehenden Zeilen entsprechend oft gezählt

<sup>2)</sup> einschließlich Bundespolizei

<sup>3)</sup> ohne Verstöße gegen das Aufenthaltsgesetz

<sup>4)</sup> einschließlich der Verstöße gegen das Aufenthaltsgesetz

<sup>5)</sup> ab dem Jahr 2017 incl. Sexuelle Belästigung gem. § 184i StGB

Quelle: Polizeiliche Kriminalstatistik

## 14.10 Brandschutzwesen



	2013	2014	2015	2016	2017
<b>Alarme</b> insgesamt .....	2 228	2 166	2 479	2 678	2 854
davon Brände, Brandgefahren <sup>1)</sup> .....	164	191	212	213	218
Unfälle, Unfallgefahren .....	1 463	1 349	1 460	1 516	1 683
First Responder Einsätze .....	.	.	50	131	125
Fehlalarmierungen .....	379	407	495	538	544
Böswillige Alarmierungen .....	17	12	29	48	42
Sicherheitswachen .....	205	207	227	232	242
Sonstige Einsätze .....	.	.	6	-	-
<b>Brände</b> insgesamt .....	164	191	212	213	218
davon nach Monaten					
Januar .....	17	18	.	.	.
Februar .....	6	9	.	.	.
März .....	18	21	.	.	.
April .....	13	18	.	.	.
Mai .....	22	14	.	.	.
Juni .....	8	22	.	.	.
Juli .....	17	18	.	.	.
August .....	11	16	.	.	.
September .....	8	11	.	.	.
Oktober .....	16	13	.	.	.
November .....	13	15	.	.	.
Dezember .....	15	16	.	.	.
davon nach dem Ausmaß					
Großbrände .....	4	3	3	4	-
Mittelbrände .....	27	39	23	20	31
Kleinbrände .....	133	149	186	189	187
davon nach der Art					
Wohngebäude .....	68	.	.	.	.
Fabriken, Werkstätten .....	14	.	.	.	.
Kraftfahrzeuge .....	34	.	.	.	.
Wald, Rasen .....	25	.	.	.	.
Sonstige .....	23	.	.	.	.

<sup>1)</sup> mit und ohne Personenrettung und sonstigem Ereignis

Quelle: Amt für Brand- und Katastrophenschutz der Stadt Regensburg

## 14.11 Straßenverkehrsunfälle nach Schäden und Verkehrsteilnehmern <sup>1)</sup>



	2013	2014	2015	2016	2017
<b>Straßenverkehrsunfälle</b> insgesamt .....	5 164	5 355	5 303	5 607	5 927
darunter mit Personenschäden .....	687	747	766	769	760
<b>verunglückte Personen</b> .....	850	909	982	969	947
davon leichtverletzte Personen .....	761	813	886	872	826
schwerverletzte Personen .....	84	93	96	94	119
getötete Personen .....	5	3	-	3	2
<b>beteiligte Verkehrsarten</b> insgesamt .....	4 193	4 374	4 355	4 497	4 670
davon Kraftfahrzeuge .....	3 229	3 381	3 325	3 451	3 528
davon Personenkraftwagen .....	2 841	3 014	2 980	3 098	3 195
Lastkraftwagen .....	176	159	152	141	158
Omnibusse .....	60	44	60	62	62
landwirtschaftliche Zugmaschinen .....	2	2	2	-	-
Krafträder, Motorroller .....	66	68	67	63	51
Mopeds und Fahrräder mit Hilfsmotor ...	84	94	64	87	62
Fahrräder .....	299	356	373	342	387
Fußgänger .....	103	98	98	109	101
Sonstige .....	562	539	559	595	654

<sup>1)</sup> ohne Bundesautobahn-Unfälle

Quelle: Polizei Regensburg

## 14.12 Verunglückte nach Art der Verkehrsbeteiligung <sup>1)</sup>



	Personenschäden insgesamt					davon Getötete				
	2013	2014	2015	2016	2017	2013	2014	2015	2016	2017
verunglückte Personen insgesamt .....	850	909	982	969	947	5	3	-	3	2
davon										
in Personenkraftwagen .....	367	406	449	439	445	1	-	-	-	-
in Lastkraftwagen .....	3	3	9	5	2	-	-	-	-	-
in Kraftomnibussen .....	27	14	19	27	4	1	-	-	-	-
auf landwirtschaftlichen Zugmaschinen .....	-	-	1	-	-	-	-	-	-	-
auf Krafträdern und Motorrollern .....	53	54	59	56	40	-	-	-	1	-
auf Mopeds und Fahrrädern mit Hilfsmotor ...	64	72	52	73	43	1	-	-	1	-
auf Fahrrädern .....	249	284	311	279	318	-	-	-	1	1
Fußgänger .....	81	75	77	85	88	2	3	-	-	1
Sonstige .....	6	1	5	5	7	-	-	-	-	-
davon im Alter von										
unter 6 Jahren .....	6	5	9	12	6	-	-	-	-	-
6 bis unter 14 Jahren .....	36	37	42	46	40	-	-	-	-	-
14 bis unter 18 Jahren .....	43	55	46	41	48	-	-	-	-	-
18 bis unter 25 Jahren .....	164	177	177	169	190	-	-	-	-	-
25 bis unter 45 Jahren .....	276	287	332	315	311	-	-	-	2	1
45 bis unter 65 Jahren .....	229	246	276	277	235	2	1	-	1	1
65 Jahren und älter .....	96	102	100	105	117	3	2	-	-	-

<sup>1)</sup> ohne Bundesautobahn-Unfälle

Verletzte					davon									
					Schwerverletzte					Leichtverletzte				
2013	2014	2015	2016	2017	2013	2014	2015	2016	2017	2013	2014	2015	2016	2017
845	906	982	966	945	84	93	96	94	119	761	813	886	872	826
366	406	449	439	445	12	16	19	21	28	354	390	430	418	417
3	3	9	5	2	1	1	-	2	-	2	2	9	3	2
26	14	19	27	4	4	2	1	3	-	22	12	18	24	4
-	-	1	-	-	-	-	-	-	-	-	-	1	-	-
53	54	59	55	40	11	13	13	14	8	42	41	46	41	32
63	72	52	72	43	6	10	11	7	9	57	62	41	65	34
249	284	311	278	317	34	36	33	36	54	215	248	278	242	263
79	72	77	85	87	16	15	19	11	17	63	57	58	74	70
6	1	5	5	7	-	-	-	-	3	6	1	5	5	4
6	5	9	12	6	-	3	-	3	1	6	2	9	9	5
36	37	42	46	40	4	2	4	2	4	32	35	38	44	36
43	55	46	41	48	7	5	5	3	8	36	50	41	38	40
164	177	177	169	190	8	21	9	12	15	156	156	168	157	175
276	287	332	313	310	18	17	26	21	31	258	270	306	292	279
227	245	276	276	234	29	27	32	33	32	198	218	244	243	202
93	100	100	105	117	18	18	20	20	28	75	82	80	85	89

Quelle: Polizei Regensburg



## 14.13 Städtischer Verkehrsüberwachungsdienst



	2013	2014	2015	2016	2017
<b>Bewirtschafteter Parkraum</b>					
Bewohnerparkplätze insgesamt .....	2 076	2 093	2 087	2 086	2 089
davon innerhalb von Wohnverkehrsstraßen .....	541	545	539	538	537
außerhalb von Wohnverkehrsstraßen ....	1 535	1 548	1 548	1 548	1 552
Überwachte Kurzzeitparkplätze insgesamt .....	1 465	1 267	1 267	1 100	1 120
davon mit Parkuhren .....	13	-	-	-	-
mit Parkscheinautomaten .....	1 452	1 267	1 267	1 100	1 120
<b>Verkehrsüberwachung</b>					
<b>ruhender Verkehr</b>					
Verwarnungen insgesamt .....	81 320	74 093	69 413	64 239	63 493
davon 5 € .....	7 634	6	2	-	5
10 € .....	29 002	30 816	29 670	26 146	24 613
15 € .....	29 291	27 328	26 047	25 155	26 165
20 € .....	6 502	7 410	6 698	5 940	5 646
mehr als 20 € .....	8 891	8 533	6 996	6 998	7 064
<b>fließender Verkehr</b>					
Verwarnungen insgesamt .....	68 783	67 904	82 288	74 022	76 799
davon 15 € .....	46 268	45 756	55 023	50 053	52 098
20 € .....	1 013	962	1 328	1 082	807
25 € .....	16 207	16 186	19 484	17 507	18 164
30 € .....	337	301	461	330	244
35 € .....	4 958	4 699	5 992	5 050	5 486
Anzeigen .....	1 565	1 985	2 449	2 078	1 985
Fahrverbote .....	194	182	197	159	190

Quelle: Amt für öffentliche Ordnung und Straßenverkehr

## 14.14 Bestattungen



	2013	2014	2015	2016	2017
Bestattungen auf Friedhöfen .....	1 513	1 458	1 450	1 483	1 453
davon Erdbestattungen .....	508	471	473	443	413
Urnenbestattungen .....	1 005	987	977	1 040	1 040
Feuerbestattungen .....	3 013	2 891	2 922	2 712	2 438
davon ortsansässige Personen .....	828	877	936	866	800
ortsfremde Personen .....	2 185	2 014	1 986	1 846	1 638

Quelle: Standesamt der Stadt Regensburg

## 14.15 Bestattungen auf Friedhöfen



	Erdbestattungen					Urnenbestattungen				
	2013	2014	2015	2016	2017	2013	2014	2015	2016	2017
<b>Bestattungen</b> insgesamt .....	508	471	473	443	413	1 005	987	977	1 040	1 040
davon <b>Städtische Friedhöfe</b> .....	169	185	160	160	138	495	428	401	508	470
Dreifaltigkeitsberg .....	71	83	80	96	81	373	308	280	379	337
Am Dreifaltigkeitsberg 20 - 22										
Keilberg .....	7	4	9	9	4	13	13	12	21	16
Zur Hohen Linie 31										
Reinhausen .....	43	43	31	29	29	72	59	70	70	69
Sonnenstr. 6										
Sallern .....	6	10	5	2	4	4	5	8	9	8
Sallerergasse 2										
Schwabelweis .....	13	16	11	6	7	16	17	9	9	20
Schwabelweiser Friedhofstr. 1										
Winzer .....	1	2	3	-	2	2	2	2	1	-
Winzersteig 3										
Oberisling .....	6	6	3	7	3	2	5	2	2	3
Zehentstr. 10										
Harting .....	6	7	3	2	4	5	8	9	4	7
Heckstegstr. 2										
Burgweinting .....	16	14	15	9	4	8	11	9	13	10
Obertraublinger Str. 20										
<b>Katholische Friedhöfe</b> .....	258	213	231	226	212	414	470	490	418	438
Obere Stadt .....	139	116	110	119	107	231	254	249	220	233
Bischof-Konrad-Str. 11										
Untere Stadt .....	113	87	114	98	94	174	206	227	189	192
Alfons-Auer-Str. 1										
Dechbetten .....	6	10	7	9	11	9	10	14	9	13
Neyweg 2										
<b>Evangelischer Zentralfriedhof</b> .....	81	73	82	57	63	96	89	86	114	132
Friedenstr. 12										

Quelle: Standesamt der Stadt Regensburg; Angaben der jeweiligen Friedhöfe

# 15

## Kommunalfinanzen und Verwaltung

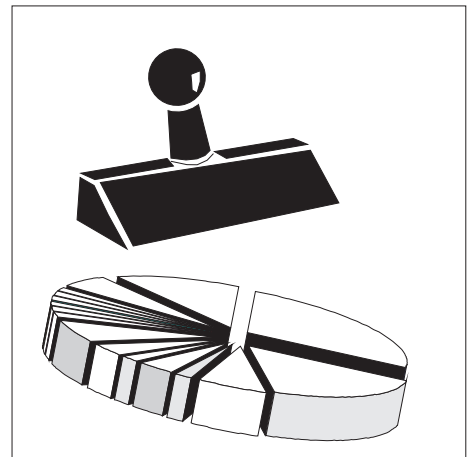



## **Einkommensteuer Gemeindeanteil**

Der Gemeindeanteil an der Einkommensteuer ist eine im Grundgesetz verankerte Beteiligung der Gemeinden an einer Gemeinschaftssteuer von Bund und Ländern. Sie beträgt nach dem Gemeindefinanzreformgesetz 15 % des im Land erzielten Aufkommens bei der Lohn- und veranlagten Einkommensteuer und 12 % bei der Zinsabschlagsteuer.

## **Gewerbsteuer**

Nach Art. 106 Abs. 6 Satz 1 GG ist den Gemeinden das Aufkommen aus der Gewerbesteuer garantiert, wobei Bund und Länder nach dem Gemeindefinanzreformgesetz durch eine Umlage (Gewerbsteuerumlage) seit 1970 beteiligt sind. Die Gewerbesteuer ist aus der Sicht der kommunalen Selbstverwaltung immer noch die bedeutendste Gemeindesteuer. Der Gewerbesteuerpflicht unterliegen grundsätzlich alle Gewerbebetriebe. Besteuerungsgrundlage ist der vom Finanzamt durch Ermittlung des zu versteuernden Gewerbeertrages festgesetzte Gewerbesteuermessbetrag. Dieser wird mit dem in der Haushaltssatzung festgelegten Hebesatz der Gemeinde vervielfältigt. Dies ergibt die Steuerschuld, die dem Steuerpflichtigen im Gewerbesteuerbescheid bekanntgegeben wird.

## **Gewerbsteuerumlage**

Nach § 6 des Gemeindefinanzreformgesetzes haben die Gemeinden aus ihrem Gewerbesteueraufkommen sowohl an das Land als auch an den Bund eine Gewerbesteuerumlage abzuführen. Dabei wird die Umlage in der Art ermittelt, dass das Gewerbesteueraufkommen durch den von der Gemeinde festgesetzten Hebesatz geteilt und mit einem Vervielfältiger multipliziert wird. Dieser Multiplikator betrug im Jahr 2017 68,5 Prozentpunkte. Dabei entfielen 14,5 Prozentpunkte an den Bund und 54 Prozentpunkte an das Land. Von letzteren werden dabei 29 Prozentpunkte für die Auswirkung des Länderfinanzausgleichs im allgemeinen Steuerverbund ("Neuordnung Finanzausgleich") und weitere 4,5 Prozentpunkte auf den Fonds "Deutsche Einheit" abgeführt.

## **Grundsteuer**

Nach Art. 106 Abs. 6 Satz 1 GG ist die Grundsteuer eine Gemeindesteuer, d. h. das Aufkommen aus dieser Steuer ist den Gemeinden garantiert. Die Grundsteuer wird von der Gemeinde für den in ihrem Gebiet gelegenen Grundbesitz erhoben. Grundsteuer A für land- und forstwirtschaftliche Betriebe - Grundsteuer B für sonstige Grundstücke. Besteuerungsgrundlage ist der Einheitswert des Grundstücks, anhand dessen der Steuermessbetrag durch das Finanzamt festgesetzt wird. Dieser wird mit dem in der Haushaltssatzung festgelegten Hebesatz der Gemeinde vervielfältigt.

## **Hebesatz**

Die Hebesätze sowohl für die Grundsteuer A und B als auch für die Gewerbesteuer, liegen im Ermessen der Gemeinde und werden durch Gemeindefestsetzung festgesetzt. Dabei kann die Höhe der Hebesätze sowohl zwischen den

(Real-)Steuerarten als auch zwischen den Gemeinden differieren.

Durch Multiplikation des sogenannten Hebesatzes mit dem ermittelten Steuermessbetrag werden die Realsteuern berechnet und von den Gemeinden erhoben.

## **Realsteueraufbringungskraft**

Die Realsteueraufbringungskraft stellt ein nach weitgehender Ausblendung der unterschiedlichen Hebesätze und Einrechnung eines landesdurchschnittlichen Hebesatzes errechnetes fiktives Istaufkommen der Realsteuereinnahmen dar. Die Berechnung folgt nach der Formel: Grundbetrag x individualisiertem Nivellierungshebesatz/100. Der Nivellierungshebesatz beträgt 310 v. H. Sofern der Hebesatz darüber liegt, wird ein Zehntel der Überschreitung des Nivellierungshebesatzes zugeschlagen Beispiel Grundsteuer B: Hebesatz 395 v. H. individualisierter Nivellierungshebesatz 318,5 v. H.).

## **Steuereinnahmekraft**

Die Steuereinnahmekraft ergibt sich aus der Realsteueraufbringungskraft abzüglich der Gewerbesteuerumlage zuzüglich des Gemeindeanteils an der Einkommensteuer.

## **Umsatzsteueranteil**

Durch den Art. 106 Absatz 5a GG ist den Gemeinden seit 1998 ein Anteil an der Umsatzsteuer festgeschrieben. Die Beteiligung der Gemeinden an der Umsatzsteuer soll die entgangenen Einnahmen der Gemeinden, die durch die im Unternehmenssteuerreformgesetz festgelegte Abschaffung der Gewerkekapitalsteuer begründet sind, ausgleichen. Die Höhe des Anteils bestimmt sich nach Art. 1 Abs. 1 Satz 3 des Gesetzes über den Finanzausgleich zwischen Bund und Ländern und beträgt derzeit 2,2 % des Umsatzsteueraufkommens, das nach Abzug des zusätzlichen Bundeszuschusses zur Senkung des Beitragssatzes in der gesetzlichen Rentenversicherung verbleibt. Zusätzlich erhalten die Gemeinden im Jahr 2017 einen Betrag von jährlich 1,5 Milliarden Euro.

## **Vermögenshaushalt**

Der Vermögenshaushalt ist ein Investitionshaushalt, der alle Einnahmen und Ausgaben enthält, welche das Vermögen oder die Schulden der Stadt verändern. Hierunter fallen zum Beispiel Ausgaben für den Straßenbau oder Einnahmen aus dem Verkauf von städtischen Grundstücken bzw. aus der Aufnahme von neuen Krediten.

## **Verwaltungshaushalt**

Der Verwaltungshaushalt ist ein laufender Verbrauchshaushalt mit Personal- und Sachausgaben und den zur Deckung dieser Ausgaben benötigten Einnahmen. Darunter fallen zum Beispiel Steuern, Miet- oder Gebühreneinnahmen und auf der Ausgabeseite die Personalausgaben, Ausgaben für Gebäude- und Straßenunterhalt, für die Sozial- und Jugendhilfe, die Gewerbesteuerumlage, Bezirksumlage und Solidarumlage und die Ausgaben für Strom, Gas, Wasser und Bürobedarf.

## 15.1 Einnahmen im Verwaltungshaushalt im Jahr 2017



**Einnahmen insgesamt: 700 760**

(alle Angaben in 1 000 €)  
(EP = Einzelplan)

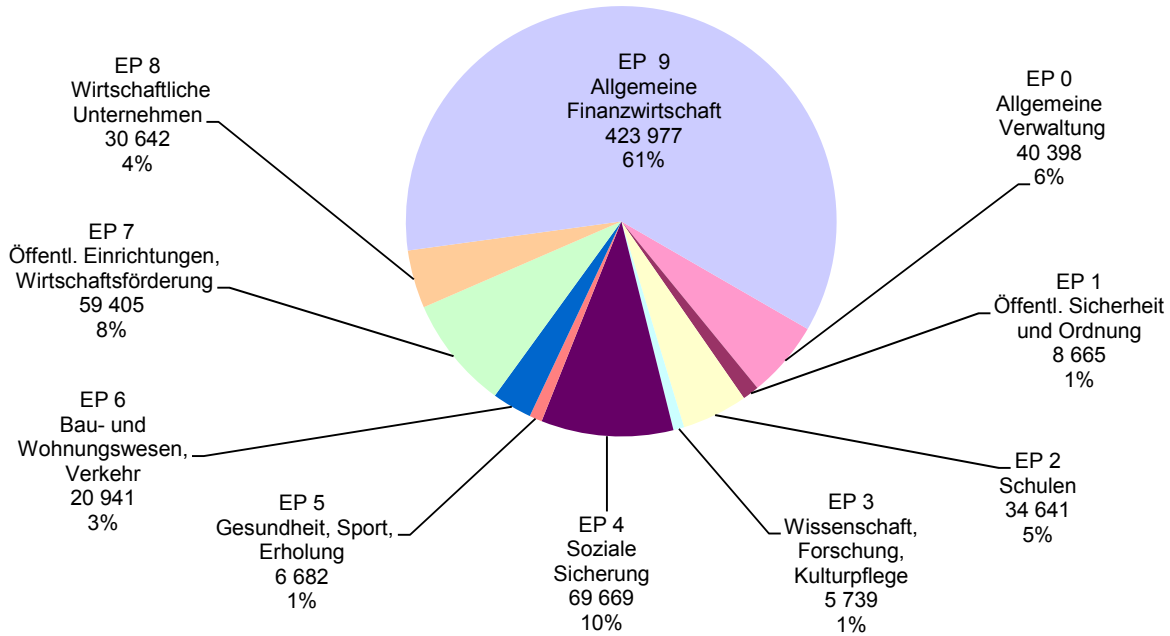

## 15.2 Ausgaben im Verwaltungshaushalt im Jahr 2017



**Ausgaben insgesamt: 700 760**

(alle Angaben in 1 000 €)  
(EP = Einzelplan)

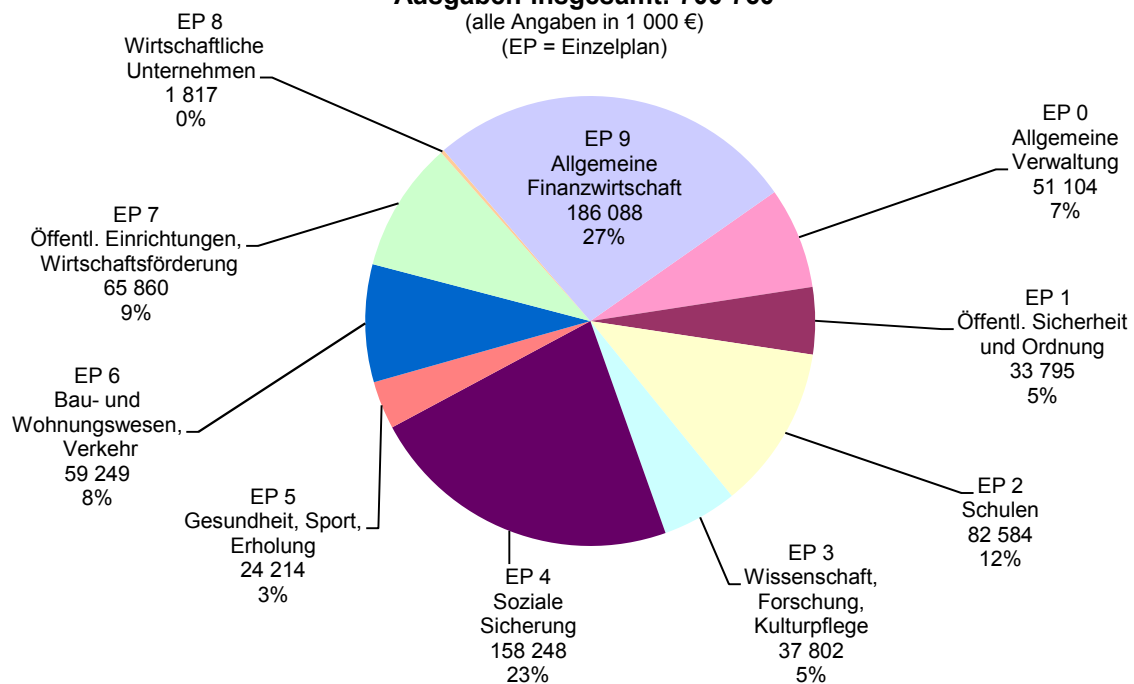

### 15.3 Einnahmen im Vermögenshaushalt im Jahr 2017



**Einnahmen insgesamt: 192 896**  
(alle Angaben in 1 000 €)  
(EP = Einzelplan)

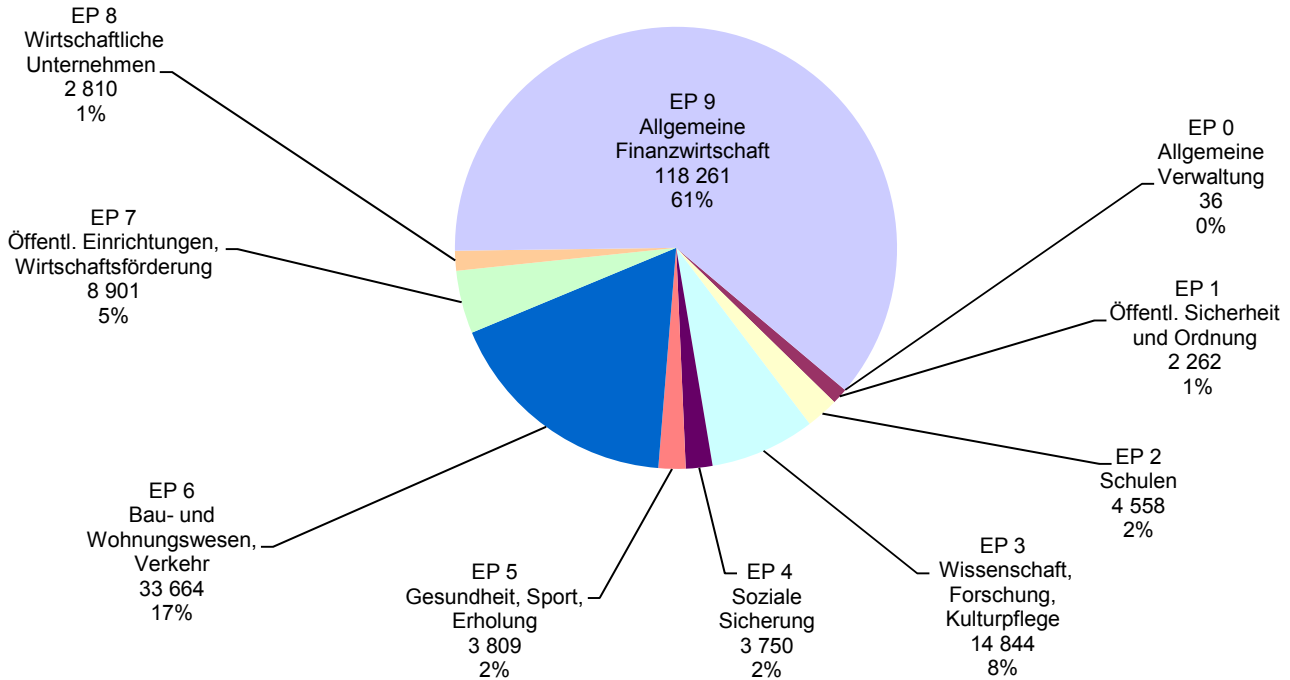

### 15.4 Ausgaben im Vermögenshaushalt im Jahr 2017



**Ausgaben insgesamt: 192 896**  
(alle Angaben in 1 000 €)  
(EP = Einzelplan)

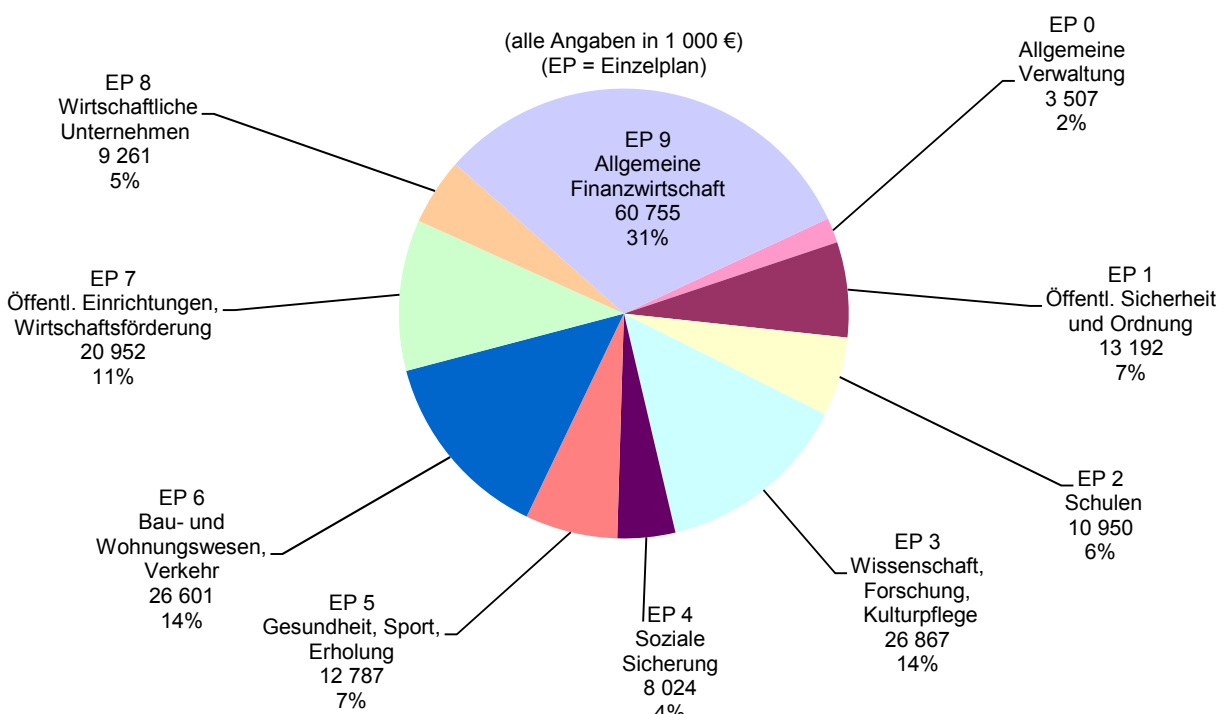

## 15.5 Einnahmen und Ausgaben des Gesamthaushalts nach Arten und Rechnung



	Beträge in 1 000 €				
	2013	2014	2015	2016	2017
<b>Einnahmen</b> insgesamt .....	805 021	868 797	906 741	921 275	893 656
davon					
Steuern und steuerähnliche Einnahmen .....	349 727	356 619	377 052	391 784	401 195
Gebühren u. übr. Einn. aus Verwaltung u. Betrieb .....	161 334	167 048	176 966	192 584	195 079
Zuweisungen von Bund und Land (Verw.- u. Verm. HH) .....	52 588	52 766	55 660	64 907	64 547
Sonstige Einnahmen .....	241 372	292 364	297 063	271 999	232 835
<b>Ausgaben</b> insgesamt .....	805 021	868 797	906 741	921 275	893 656
davon					
Personalausgaben .....	159 290	167 636	177 573	187 406	199 654
Sächlicher Verwaltungs- und Betriebsaufwand <sup>1)</sup> .....	169 258	173 412	179 882	188 299	193 910
Zuschüsse an soziale und ähnliche Einrichtungen .....	22 573	25 084	25 450	28 477	32 895
Zahlungen an Bund und Land ohne Zinszahlungen .....	39 577	43 685	43 018	39 613	49 775
Zinsausgaben .....	6 317	5 612	4 402	4 056	2 812
Zuführung zum Vermögenshaushalt .....	133 437	121 008	136 101	129 883	116 303
übrige Ausgaben .....	274 568	332 359	340 316	343 541	298 306
entstandene <b>Fehlbeträge</b> insgesamt .....	-	-	-	-	-
davon im Verwaltungshaushalt .....	-	-	-	-	-
Vermögenshaushalt .....	-	-	-	-	-

<sup>1)</sup> einschließlich Zahlungen an ARGE

Quelle: Stadtkämmerei der Stadt Regensburg



## 15.6 Steuereinnahmen, Finanzaufweisungen und Umlagen <sup>1)</sup>



	Beträge in 1 000 €				
	2013	2014	2015	2016	2017
Steuereinnahmen und Finanzaufweisungen insgesamt .....	349 727	356 619	377 052	391 784	401 195
<b>Steuereinnahmen</b> insgesamt .....	312 585	331 660	351 765	363 653	372 972
davon					
Grundsteuer A .....	64	67	70	66	67
Grundsteuer B .....	25 743	25 890	27 262	27 170	27 217
Gewerbesteuer .....	206 230	219 623	225 525	234 561	231 242
Umsatzsteuerbeteiligung .....	12 560	12 906	17 035	17 380	22 025
Anteil an der Einkommensteuer .....	67 746	72 925	81 620	84 212	92 146
Hundesteuer .....	242	248	254	264	276
<b>Finanzaufweisungen</b> insgesamt .....	37 142	24 959	25 286	28 132	28 223
davon					
Schlüsselzuweisungen .....	12 266	-	-	-	-
Finanzaufweisungen nach Art. 7 FAG .....	4 562	4 621	4 686	4 764	5 236
Grunderwerbsteuer nach Art. 8 FAG .....	8 720	9 063	9 823	11 894	12 060
Sonstige Zuweisungen .....	11 593	11 276	10 778	11 474	10 927
<b>Umlagen</b> (Ausgabe) insgesamt .....	64 590	82 566	76 940	75 818	87 996
darunter					
Bezirksumlage .....	30 283	43 066	37 896	43 219	45 472
Gewerbesteuerumlage an Bund und Land .....	34 307	39 500	39 044	32 599	42 524

<sup>1)</sup> Rechnungsergebnisse

Quelle: Stadtkämmerei der Stadt Regensburg

## 15.7 Steuerhebesätze und Steuerkraftzahlen



	2013	2014	2015	2016	2017
<b>Steuerhebesätze</b>					
bei der Grundsteuer für land- und forstw. Betriebe (A) .....	295	295	295	295	295
Grundsteuer für Grundstücke (B) .....	395	395	395	395	395
Gewerbesteuer nach Ertrag und Kapital .....	425	425	425	425	425
<b>Steuereinnahmekraft</b>					
in 1 000 € insgesamt .....	252 224	268 200	286 169	302 915	302 010
€ je Einwohner <sup>1)</sup> .....	1 812	1 902	1 993	2 082	2 032
€ je Einwohner <sup>1)</sup> der Kreisfreien Städte Bayerns .....	1 515	1 557	1 614	1 696	1 705
€ je Einwohner <sup>1)</sup> der kreisang. Gemeinden Bayerns .....	1 069	1 125	1 191	1 252	1 333
€ je Einwohner <sup>1)</sup> der Landkreis-Gemeinden Regensburg .....	895	914	980	1 042	1 095
€ je Einwohner <sup>1)</sup> des Regierungsbezirks Oberpfalz .....	988	1 041	1 121	1 185	1 244
€ je Einwohner <sup>1)</sup> in Bayern .....	1 199	1 251	1 315	1 383	1 443
<b>Realsteueraufbringungskraft</b>					
in 1 000 € insgesamt .....	206 226	221 868	226 558	233 922	230 363
€ je Einwohner <sup>1)</sup> .....	1 481	1 574	1 578	1 608	1 550
€ je Einwohner <sup>1)</sup> der Kreisfreien Städte Bayerns .....	1 071	1 089	1 078	1 144	1 104
€ je Einwohner <sup>1)</sup> der kreisang. Gemeinden Bayerns .....	675	700	729	785	816
€ je Einwohner <sup>1)</sup> der Landkreis-Gemeinden Regensburg .....	440	431	456	515	504
€ je Einwohner <sup>1)</sup> des Regierungsbezirks Oberpfalz .....	634	660	698	751	765
€ je Einwohner <sup>1)</sup> in Bayern .....	790	814	832	891	901

<sup>1)</sup> Bevölkerung am Ort der Hauptwohnung (siehe Seite 56)

Quelle: Bayerisches Landesamt für Statistik

## 15.8 Einnahmen im Verwaltungs- und Vermögenshaushalt



	absolut (in 1 000 €)					Anteil in Prozent am Gesamthaushalt				
	2013	2014	2015	2016	2017	2013	2014	2015	2016	2017
Einnahmen insgesamt .....	805 021	868 797	906 741	921 275	893 656	100,0	100,0	100,0	100,0	100,0
<b>Verwaltungshaushalt</b> .....	599 268	620 727	657 281	680 507	700 760	74,4	71,4	72,5	73,9	78,4
davon Einzelplan										
0 Allgemeine Verwaltung .....	30 297	39 073	39 986	32 150	40 398	3,8	4,5	4,4	3,5	4,5
1 Öffentl. Sicherheit u. Ordnung .....	7 164	7 517	7 902	7 922	8 665	0,9	0,9	0,9	0,9	1,0
2 Schulen .....	30 023	31 369	31 196	33 860	34 641	3,7	3,6	3,4	3,7	3,9
3 Wissenschaft, Forschung, Kulturpflege .....	5 212	5 835	5 755	6 863	5 739	0,6	0,7	0,6	0,7	0,6
4 Soziale Sicherung .....	40 754	45 849	58 186	67 292	69 669	5,1	5,3	6,4	7,3	7,8
5 Gesundheit, Sport, Erholung .....	5 405	5 791	6 178	6 521	6 682	0,7	0,7	0,7	0,7	0,7
6 Bau- und Wohnungswesen, Verkehr .....	20 052	21 144	21 859	23 905	20 941	2,5	2,4	2,4	2,6	2,3
7 Öffentl. Einrichtungen, Wirtschaftsförd. ....	53 094	53 633	55 902	56 425	59 405	6,6	6,2	6,2	6,1	6,6
8 Wirtschaftliche Unternehmen .....	30 603	29 622	30 016	30 694	30 642	3,8	3,4	3,3	3,3	3,4
9 Allgemeine Finanzwirtschaft .....	376 664	380 893	400 300	414 874	423 977	46,8	43,8	44,1	45,0	47,4
<b>Vermögenshaushalt</b> .....	205 754	248 071	249 460	240 768	192 896	25,6	28,6	27,5	26,1	21,6
davon Einzelplan										
0 Allgemeine Verwaltung .....	16	28	27	33	36	0,0	0,0	0,0	0,0	0,0
1 Öffentl. Sicherheit u. Ordnung .....	- 192	1 736	146	- 143	2 262	-0,0	0,2	0,0	-0,0	0,3
2 Schulen .....	5 047	3 348	5 143	13 230	4 558	0,6	0,4	0,6	1,4	0,5
3 Wissenschaft, Forschung, Kulturpflege .....	16 028	14 405	13 732	15 521	14 844	2,0	1,7	1,5	1,7	1,7
4 Soziale Sicherung .....	5 112	4 017	5 788	2 975	3 750	0,6	0,5	0,6	0,3	0,4
5 Gesundheit, Sport, Erholung .....	154	112	2 489	3 794	3 809	0,0	0,0	0,3	0,4	0,4
6 Bau- und Wohnungswesen, Verkehr .....	15 567	15 558	26 114	17 000	33 664	1,9	1,8	2,9	1,8	3,8
7 Öffentl. Einrichtungen, Wirtschaftsförd. ....	10 243	10 757	10 110	9 016	8 901	1,3	1,2	1,1	1,0	1,0
8 Wirtschaftliche Unternehmen .....	6 399	8 658	42 068	12 107	2 810	0,8	1,0	4,6	1,3	0,3
9 Allgemeine Finanzwirtschaft .....	147 379	189 452	143 842	167 234	118 261	18,3	21,8	15,9	18,2	13,2

Quelle: Stadtkämmerei der Stadt Regensburg

## 15.9 Ausgaben im Verwaltungs- und Vermögenshaushalt



	absolut (in 1 000 €)					Anteil in Prozent am Gesamthaushalt				
	2013	2014	2015	2016	2017	2013	2014	2015	2016	2017
Ausgaben insgesamt .....	805 021	868 797	906 741	921 275	893 656	100,0	100,0	100,0	100,0	100,0
<b>Verwaltungshaushalt</b> .....	599 268	620 727	657 281	680 507	700 760	74,4	71,4	72,5	73,9	78,4
davon Einzelplan										
0 Allgemeine Verwaltung .....	38 986	39 519	41 781	44 439	51 104	4,8	4,5	4,6	4,8	5,7
1 Öffentl. Sicherheit u. Ordnung .....	27 577	29 871	31 166	31 907	33 795	3,4	3,4	3,4	3,5	3,8
2 Schulen .....	73 609	74 726	75 703	78 604	82 584	9,1	8,6	8,3	8,5	9,2
3 Wissenschaft, Forschung, Kulturpflege .....	31 628	33 715	35 840	36 806	37 802	3,9	3,9	4,0	4,0	4,2
4 Soziale Sicherung .....	110 673	117 727	138 338	154 633	158 248	13,7	13,6	15,3	16,8	17,7
5 Gesundheit, Sport, Erholung .....	16 065	18 363	20 146	21 537	24 214	2,0	2,1	2,2	2,3	2,7
6 Bau- und Wohnungswesen, Verkehr .....	52 378	52 670	55 765	59 290	59 249	6,5	6,1	6,2	6,4	6,6
7 Öffentl. Einrichtungen, Wirtschaftsförd. ....	56 947	58 050	61 326	62 167	65 860	7,1	6,7	6,8	6,7	7,4
8 Wirtschaftliche Unternehmen .....	2 261	2 224	3 511	3 181	1 817	0,3	0,3	0,4	0,3	0,2
9 Allgemeine Finanzwirtschaft .....	189 145	193 864	193 705	187 943	186 088	23,5	22,3	21,4	20,4	20,8
<b>Vermögenshaushalt</b> .....	205 754	248 071	249 460	240 768	192 896	25,6	28,6	27,5	26,1	21,6
davon Einzelplan										
0 Allgemeine Verwaltung .....	2 748	3 250	3 240	3 237	3 507	0,3	0,4	0,4	0,4	0,4
1 Öffentl. Sicherheit u. Ordnung .....	2 073	3 191	2 873	7 220	13 192	0,3	0,4	0,3	0,8	1,5
2 Schulen .....	24 649	29 875	36 834	25 611	10 950	3,1	3,4	4,1	2,8	1,2
3 Wissenschaft, Forschung, Kulturpflege .....	19 112	20 698	22 710	22 892	26 867	2,4	2,4	2,5	2,5	3,0
4 Soziale Sicherung .....	11 390	8 736	10 926	5 912	8 024	1,4	1,0	1,2	0,6	0,9
5 Gesundheit, Sport, Erholung .....	9 232	19 707	33 550	10 221	12 787	1,1	2,3	3,7	1,1	1,4
6 Bau- und Wohnungswesen, Verkehr .....	30 190	26 523	29 980	28 079	26 601	3,8	3,1	3,3	3,0	3,0
7 Öffentl. Einrichtungen, Wirtschaftsförd. ....	27 200	35 115	32 360	21 840	20 952	3,4	4,0	3,6	2,4	2,3
8 Wirtschaftliche Unternehmen .....	5 910	18 317	6 070	13 107	9 261	0,7	2,1	0,7	1,4	1,0
9 Allgemeine Finanzwirtschaft .....	73 252	82 658	70 916	102 648	60 755	9,1	9,5	7,8	11,1	6,8

Quelle: Stadtkämmerei der Stadt Regensburg

## 15.10 Schuldenstand, Neuverschuldung und Schuldentilgung



	Beträge in 1 000 €				
	2013	2014	2015	2016	2017
Schuldenstand am 01.01. <sup>1)</sup> .....	182 022	160 945	145 837	134 536	126 279
Schuldenaufnahme .....	125	24 605	20 050	43 045	15 050
Schuldentilgung .....	21 202	39 713	31 351	51 302	28 452
Schuldenstand am 31.12. ....	160 945	145 837	134 536	126 279	112 877
dar. Kreditmarktmittel .....	158 180	143 590	134 058	125 778	112 348
Schuldenstand in € je Einwohner <sup>2)</sup> .....	1 156	1 034	937	859	754
Nettoneuverschuldung .....	- 21 077	- 15 108	- 11 301	- 8 257	- 13 402
Veränderung in % .....	- 11,6	- 9,4	- 7,7	- 6,1	- 10,6

<sup>1)</sup> ohne Restkaufgelder

<sup>2)</sup> Bevölkerung am Ort der Hauptwohnung (siehe Seite 56); Stand jeweils 30.06.

Quelle: Stadtkämmerei der Stadt Regensburg - eigene Berechnungen

15.11 Personal der Stadtverwaltung <sup>1)</sup>

	absolut					Prozent				
	2013	2014	2015	2016	2017	2013	2014	2015	2016	2017
<b>Personal insgesamt</b> .....	3 241	3 329	3 381	3 548	3 692	100,0	100,0	100,0	100,0	100,0
darunter Frauen .....	1 557	1 644	1 677	1 798	1 902	48,0	49,4	49,6	50,7	51,5
davon Vollzeitbeschäftigte .....	2 057	2 131	2 183	2 268	2 349	63,5	64,0	64,6	63,9	63,6
darunter Frauen .....	601	661	691	762	820	18,5	19,9	20,4	21,5	22,2
Teilzeitbeschäftigte .....	1 184	1 198	1 198	1 280	1 343	36,5	36,0	35,4	36,1	36,4
darunter Frauen .....	956	983	986	1 036	1 082	29,5	29,5	29,2	29,2	29,3
davon mind. Hälfte der Arbeitszeit .....	907	929	938	994	1 025	28,0	27,9	27,7	28,0	27,8
darunter Frauen .....	743	770	791	830	848	22,9	23,1	23,4	23,4	23,0
weniger als die Hälfte der Arbeitszeit .....	265	264	256	282	312	8,2	7,9	7,6	7,9	8,5
darunter Frauen .....	205	212	191	203	230	6,3	6,4	5,6	5,7	6,2
davon Beamte .....	1 065	1 054	1 060	1 079	1 089	32,9	31,7	31,4	30,4	29,5
Tarifbeschäftigte .....	2 176	2 275	2 321	2 469	2 603	67,1	68,3	68,6	69,6	70,5
<b>Beamte</b> .....	1 065	1 054	1 060	1 079	1 089	100,0	100,0	100,0	100,0	100,0
darunter Frauen .....	346	344	357	382	398	32,5	32,6	33,7	35,4	36,5
darunter in Teilzeitbeschäftigung <sup>2)</sup> .....	231	212	208	223	226	21,7	20,1	19,6	20,7	20,8
darunter Frauen .....	155	150	153	164	167	14,6	14,2	14,4	15,2	15,3
davon einfacher Dienst .....	-	-	-	-	-	-	-	-	-	-
mittlerer Dienst .....	331	327	332	330	319	31,1	31,0	31,3	30,6	29,3
gehobener Dienst .....	373	371	366	384	392	35,0	35,2	34,5	35,6	36,0
höherer Dienst .....	338	323	328	328	330	31,7	30,6	30,9	30,4	30,3
in Ausbildung .....	23	33	34	37	48	2,2	3,1	3,2	3,4	4,4
<b>Tarifbeschäftigte</b> .....	2 176	2 275	2 321	2 469	2 603	100,0	100,0	100,0	100,0	100,0
darunter Frauen .....	1 211	1 300	1 320	1 416	1 504	55,7	57,1	56,9	57,4	57,8
darunter in Teilzeitbeschäftigung <sup>2)</sup> .....	676	717	730	771	799	31,1	31,5	31,5	31,2	30,7
darunter Frauen .....	588	620	637	666	681	27,0	27,3	27,4	27,0	26,2
davon einfacher Dienst .....	721	774	736	762	790	33,1	34,0	31,7	30,9	30,3
mittlerer Dienst .....	837	828	877	919	1 105	38,5	36,4	37,8	37,2	42,5
gehobener Dienst .....	445	479	504	565	487	20,5	21,1	21,7	22,9	18,7
höherer Dienst .....	62	71	84	96	101	2,8	3,1	3,6	3,9	3,9
Sonstige <sup>3)</sup> .....	8	12	7	9	14	0,4	0,5	0,3	0,4	0,5
in Ausbildung .....	52	60	66	65	73	2,4	2,6	2,8	2,6	2,8
im Praktikum .....	51	51	47	53	33	2,3	2,2	2,0	2,1	1,3
Gesamtpersonal auf 100 Einwohner <sup>4)</sup> .....	2,1	2,1	2,1	2,2	2,2	.	.	.	.	.

<sup>1)</sup> Stand jeweils 01.06.

<sup>2)</sup> mindestens die Hälfte der regelmäßigen Arbeitszeit

<sup>3)</sup> Beschäftigte, die keiner Laufbahn zugeordnet werden können

<sup>4)</sup> Gesamtbevölkerung (siehe Seite 56)

Quelle: Personal- und Organisationsbericht der Stadt Regensburg



# 16

## Stadtbezirke

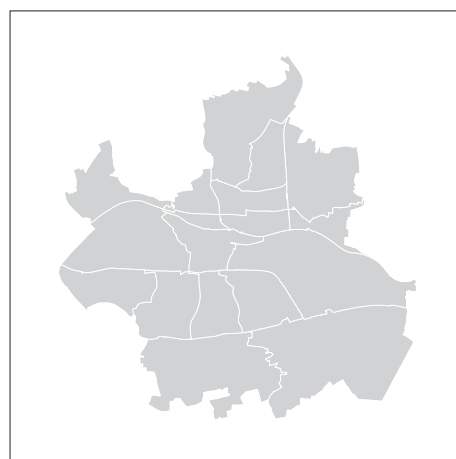



# 16.1 Die Regensburger Stadtbezirke

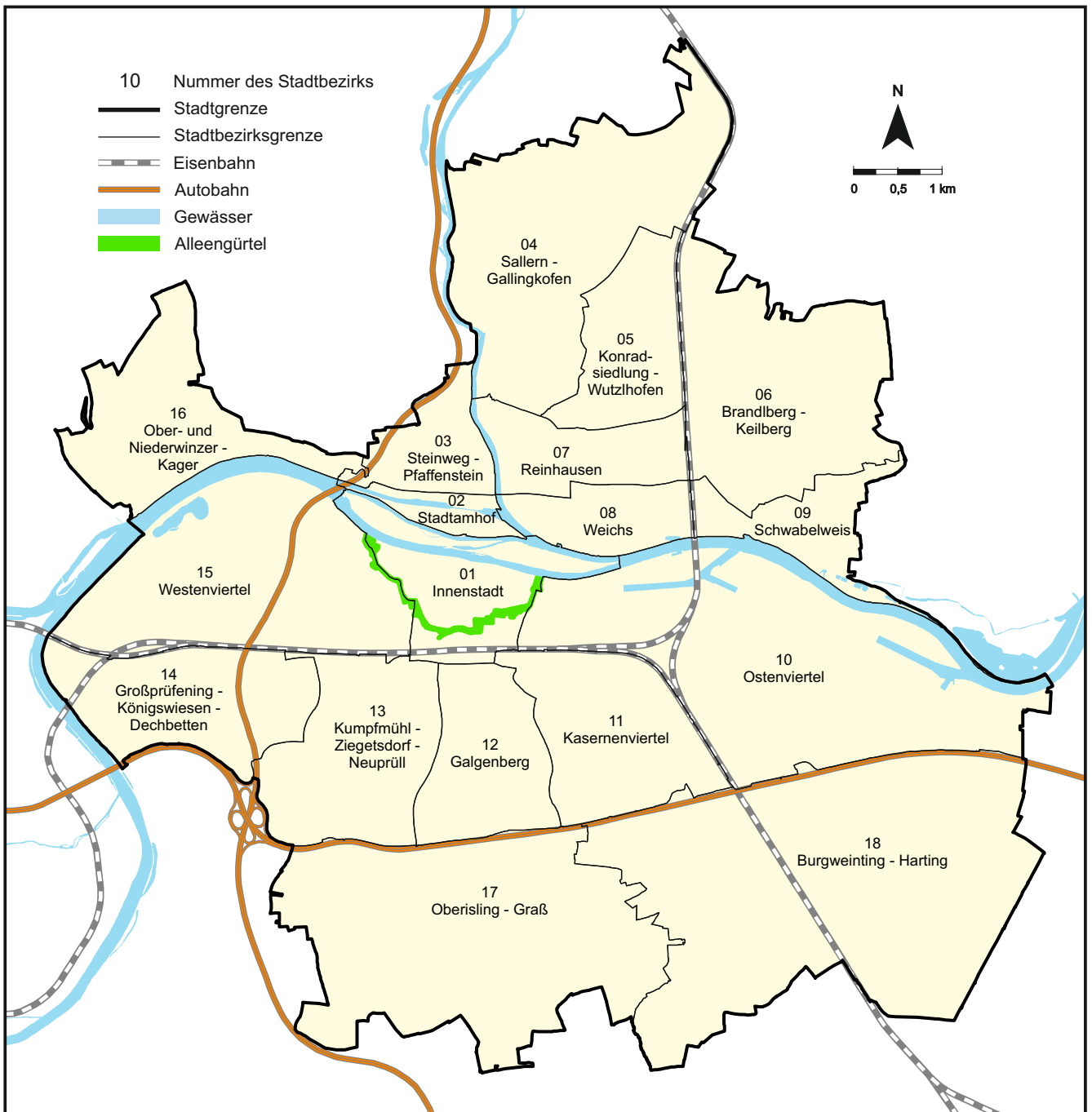

## 16.2 Abgrenzung der Regensburger Stadtbezirke



### 01 Innenstadt



Nördliches Ufer des Donauordarmes ab der Wehrbrücke bis in Höhe des Unteren Wöhrds - Verlängerung zum Südufer des südlichen Donauarmes - Donausüdufer bis zur Ostgrenze des Villaparks - Villastraße - Adolf-Schmetzer-Straße - Gabelsbergerstraße - Sternbergstraße bis zur Sternbergunterführung - Bundesbahngelände bis zur Galgenbergbrücke - Kreuzung Galgenbergstraße/Friedenstraße - Friedenstraße bis zur Kumpfmühler Brücke - Kumpfmühler Straße - Fürst-Anselm-Allee - Platz der Einheit - Prebrunnallee - westliche Begrenzung des Herzogparks - Donausüdufer bis zur Staustufe Regensburg - Wehrbrücke bis zum Donauordarm

### 02 Stadtamhof



Frankenstraße ab der Einmündung der Ostabfahrt Pfaffensteiner Brücke bis zur Frankenbrücke - Westufer des Regens bis zur Einmündung in die Donau - Donauordarm bis zur Spundwand des RMD-Kanals - Verlängerung zum Nordufer der Donau - Nordufer des RMD-Kanals bis in die Höhe der Einmündung der Ostabfahrt Pfaffensteiner Brücke in die Frankenstraße - nördliche Verlängerung zur Frankenstraße

### 03 Steinweg - Pfaffenstein



Westufer des Regens ab der Stadtgrenze bis zur Frankenbrücke - Frankenstraße bis in Höhe der Einmündung der Ostabfahrt Pfaffensteiner Brücke - südliche Verlängerung zum RMD-Kanal - Nordufer des RMD-Kanals bis in Höhe der Westabfahrt Pfaffensteiner Brücke - Westabfahrt Pfaffensteiner Brücke - Pfaffensteiner Tunnel - nördliche Verlängerung zur Stadtgrenze entlang den Parkanlagen auf den Winzerer Höhen

### 04 Sallern - Gallingkofen



Stadtgrenze entlang der Bahnlinie Regensburg/Hof bis Pilsen-Allee - Coburger Straße bis Zubringer zur B 16 - Zubringer zur B 16 - B 16 bis in Höhe der Ostpreußenstraße - südliche Verlängerung zur Chamer Straße - westlicher Rand der Bebauung in der Ostpreußen- und Taunusstraße - Erzgebirgstraße - Nordgaustraße bis zur Einmündung in die Amberger Straße - westliche Verlängerung zum Regenufer - westliches Regenufer bis zur Stadtgrenze

### 05 Konradsiedlung - Wutzlhofen



Ende der Pilsen-Allee an der Stadtgrenze - Bahnlinie Regensburg/Hof - Brandlberger Straße - Illerstraße - Nordgaustraße - Erzgebirgstraße - westlicher Rand der Bebauung in der Taunus- und Ostpreußenstraße - nördliche Verlängerung zur B 16 - B 16 bis Zubringer zur B 16 - Coburger Straße bis Bahnlinie Regensburg/Hof

### 06 Brandlberg - Keilberg



Stadtgrenze ab Ende der Pilsen-Allee bis zum Tegernheimer Keller - Nordgrenze der nördlich an die Straße Am Keilsteiner Hang anschließenden Flurstücke bis in Höhe des Metzgerweges - Südostgrenze des Betriebsgeländes für den Kalkabbau - Donaustauer Straße bis zur Unterführung - Bahnlinie Regensburg/Hof bis zum Ende der Pilsen-Allee an der Stadtgrenze



### 07 Reinhausen

Östliche Verlängerung vom Regenwestufer zur Nordgaustraße - Nordgaustraße - Illerstraße - Brandlberger Straße - Bahnlinie Regensburg/Hof - Donaustauffer Straße - Nordgaustraße - Frankenstraße - Frankenbrücke - Regenwestufer bis in Höhe Nordgaustraße



### 08 Weichs

Donaustauffer Straße ab Nordgaustraße bis zur Bahnlinie Regensburg/Hof - Bahnlinie bis zur Donau - Donaunordufer - Nordufer des nördlichen Donauarmes bis zur Regenmündung - westliches Regenerufer bis zur Frankenbrücke - Frankenstraße - Nordgaustraße bis zur Donaustauffer Straße



### 09 Schwabelweis

Östliche Stadtgrenze ab Tegernheimer Keller bis zum Donauufer bei Flusskilometer 2372 - Donaunordufer - Bahnlinie Regensburg/Hof - Donaustauffer Straße bis in Höhe Sportplätze Schwabelweis - Südostgrenze des Betriebsgeländes für den Kalkabbau - Nordgrenze der nördlich an die Straße Am Keilsteiner Hang anschließenden Flurstücke bis zum Tegernheimer Keller



### 10 Ostenviertel

Donaunordufer ab Bahnlinie Regensburg/Hof bis zur östlichen Stadtgrenze - Stadtgrenze bis zur Autobahn A 3 - BAB A 3 - Bahnlinie Regensburg/München bis zur Sternbergunterführung - Sternbergstraße - Gabelsbergerstraße - Adolf-Schmetzer-Straße - Villastraße - Donaulände bis zur Ostgrenze des Villaparks - Donausüdufer bis in Höhe der Ostspitze des Unteren Wöhrds - Verlängerung zum Nordufer der Donau - Donaunordufer bis zur Bahnlinie Regensburg/Hof



### 11 Kasernenviertel

Galgenberg Brücke - Bahnlinie Regensburg/München - BAB A 3 - nördliche Auffahrtsschleife Regensburg-Burgweinting - BAB A 3 - Unterislinger Weg - Hermann-Geib-Straße - Alfons-Auer-Straße - Furtmayrstraße - Galgenbergstraße bis zur Galgenberg Brücke



### 12 Galgenberg

Kreuzung Universitätsstraße/Friedenstraße - Friedenstraße - Furtmayrstraße - Alfons-Auer-Straße - Hermann-Geib-Straße - Unterislinger Weg - BAB A 3 - Universitätsstraße - Friedenstraße



### 13 Kumpfmühl - Ziegetsdorf - Neuprüll

Kumpfmühler Brücke - Friedenstraße - Universitätsstraße - BAB A 3 bis zur westlichen Stadtgrenze - Stadtgrenze bis zur BAB A 93 - BAB A 93 - Ostausfahrt Kumpfmühl bis zur KlENZEbrücke - KlENZEstraße - Kirchmeierstraße - Dechbettener Brücke - Bundesbahngelände - Kumpfmühler Brücke



#### 14 Großprüfening - Dechbetten - Königswiesen

Mariaorter Eisenbahnbrücke - Bahnlinie Regensburg/Nürnberg bis zur Dechbettener Brücke - Kirchmeierstraße - Klenzestraße - KlENZEbrücke - Ostausfahrt Kumpfmühl der BAB A 93 - BAB A 93 - Stadtgrenze bis zur Mariaorter Eisenbahnbrücke



#### 15 Westenviertel

Nordufer der Donau bis in Höhe der Westabfahrt Pfaffensteiner Brücke - südliche Verlängerung zur Spundwand des RMD-Kanals - Spundwand bis zur Wehrbrücke - Wehrbrücke - Donausüdufer bis zum Herzogpark - westliche Begrenzung des Herzogparks - Prebrunnallee - Platz der Einheit - Fürst-Anselm-Allee - Kumpfmühler Straße - Kumpfmühler Brücke - Bundesbahngelände - Bahnlinie Regensburg/Nürnberg - Stadtgrenze bis zum Donaunordufer



#### 16 Ober- und Niederwinzer - Kager

Nordwestliche Stadtgrenze bis in Höhe des Pfaffensteiner Tunnels - südliche Verlängerung zum Tunnel entlang der Parkanlagen auf den Winzerer Höhen - Pfaffensteiner Tunnel - Westabfahrt Pfaffensteiner Brücke - südliche Verlängerung zum Donaunordufer - Donaunordufer bis zur nordwestlichen Stadtgrenze



#### 17 Oberisling - Graß

Frühere Gemeindegrenze zwischen Oberisling und Burgweinting ab BAB A 3 - südliche und südwestliche Stadtgrenze - BAB A 3 bis zur ehemaligen Gemeindegrenze



#### 18 Burgweinting - Harting

Südöstliche Stadtgrenze ab BAB A 3 - frühere Gemeindegrenze zwischen Oberisling und Burgweinting - BAB A 3 bis zur südöstlichen Stadtgrenze

Auf der Grundlage des Stadtratsbeschlusses vom 19. Februar 2009

### 16.3 Besondere Altersgruppen nach Prozentanteilen in den Stadtbezirken im Jahr 2017

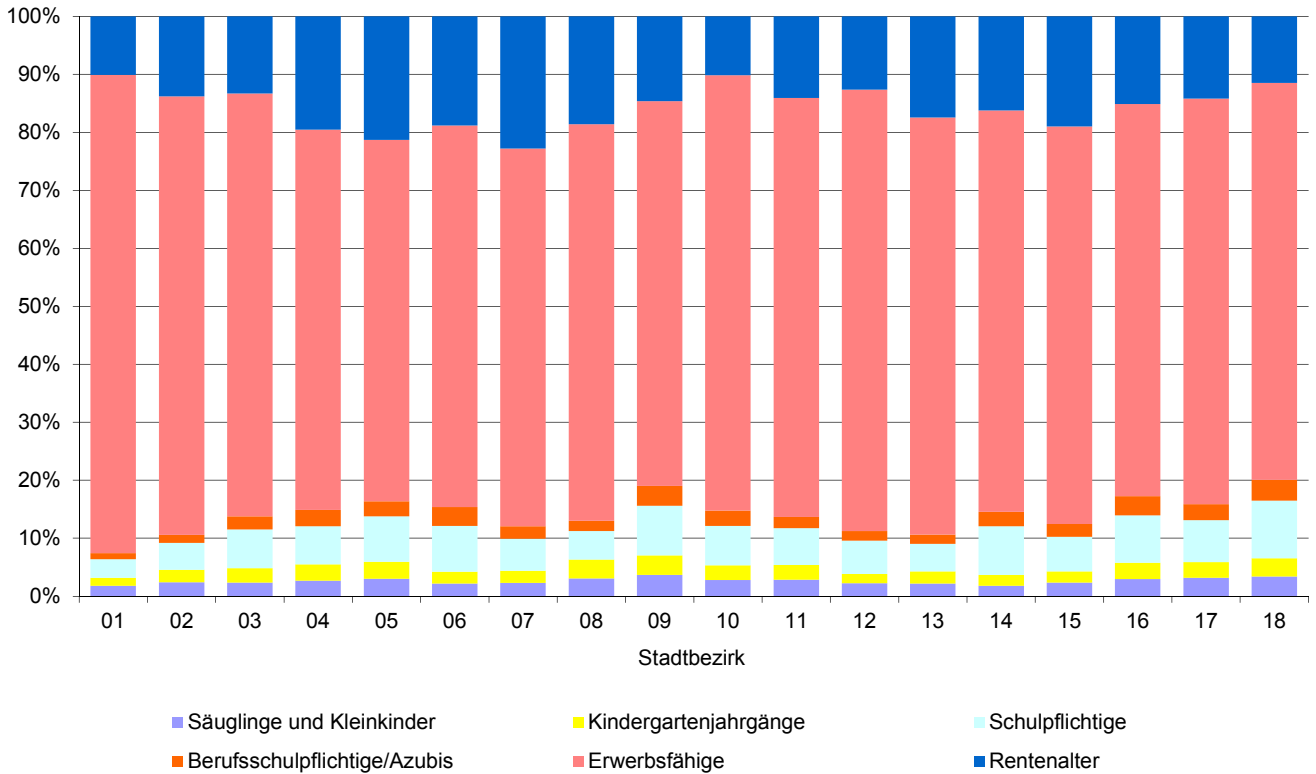

### 16.4 Sozialversicherungspflichtig Beschäftigte und Arbeitslose in den Stadtbezirken auf 1 000 Einwohner am 30.06.2016

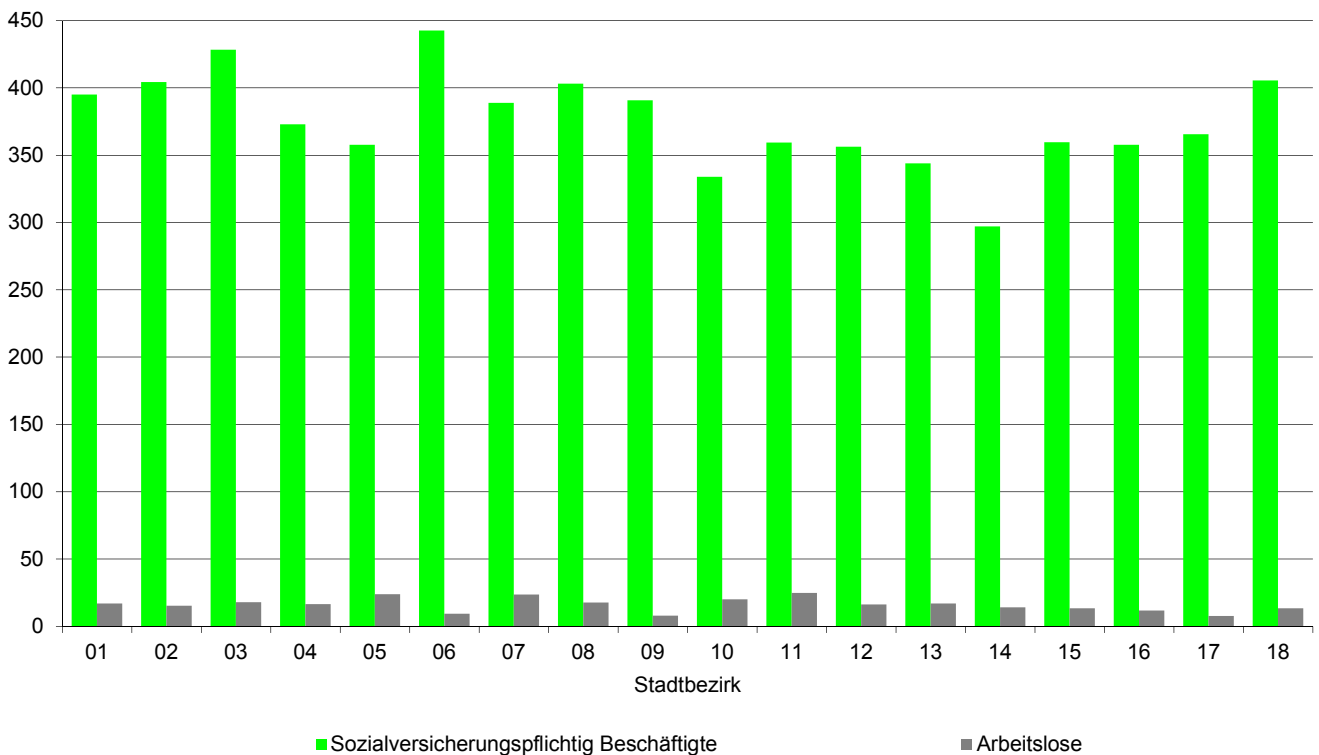

## 16.5 Geburten und Sterbefälle je 1 000 Einwohner in den Stadtbezirken im Jahr 2017

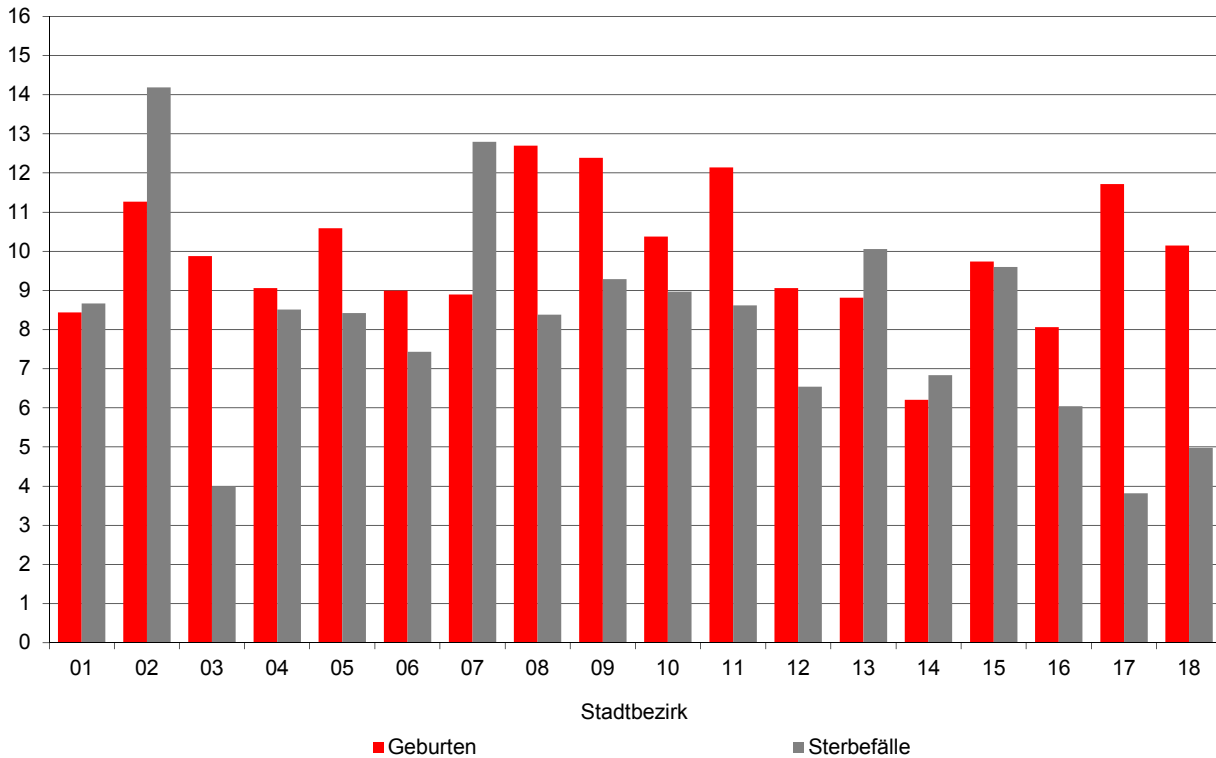

## 16.6 Zuzüge und Fortzüge einschließlich Umzüge je 1 000 Einwohner in den Stadtbezirken im Jahr 2017

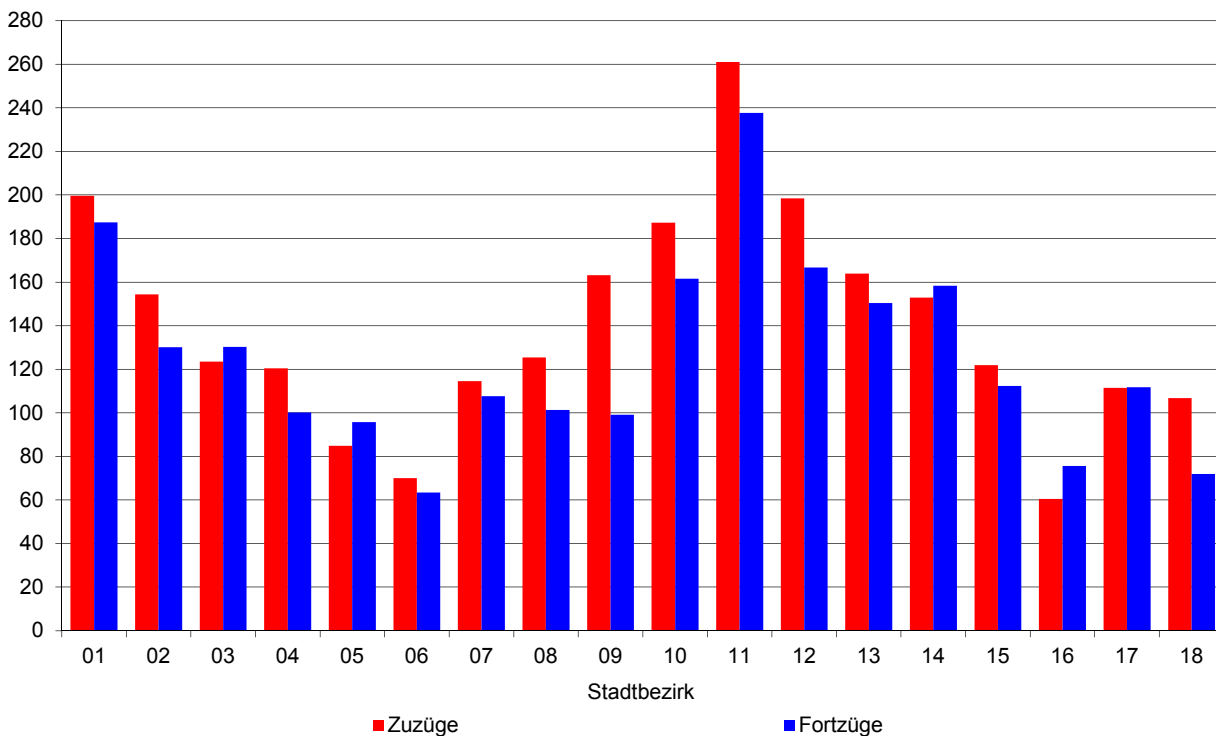

# 16.7 Einwohner und Bevölkerungsdichte im Jahr 2017

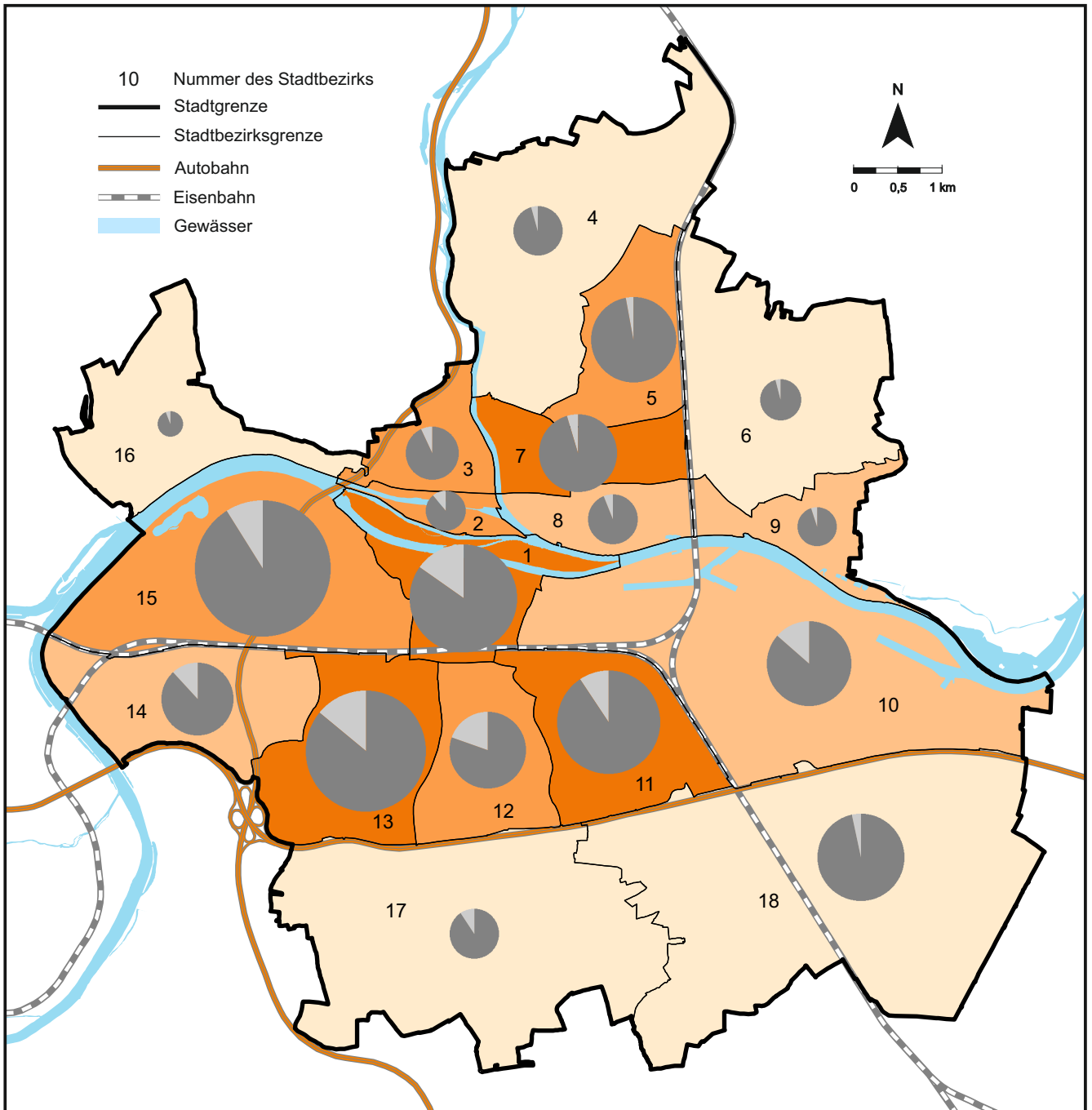

Bevölkerungsdichte in den Stadtbezirken (Einwohner je ha)

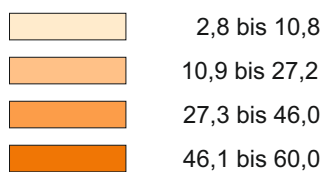

Einwohner mit...

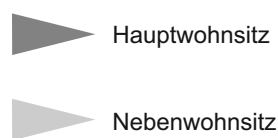

Einwohner in den Stadtbezirken

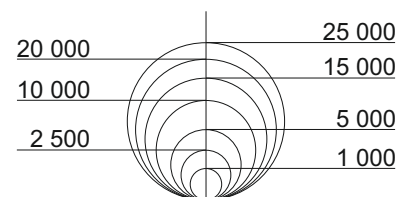

Quelle: Bevölkerungsstatistik der Stadt Regensburg

# 16.8 Ausländische Bevölkerung im Jahr 2017

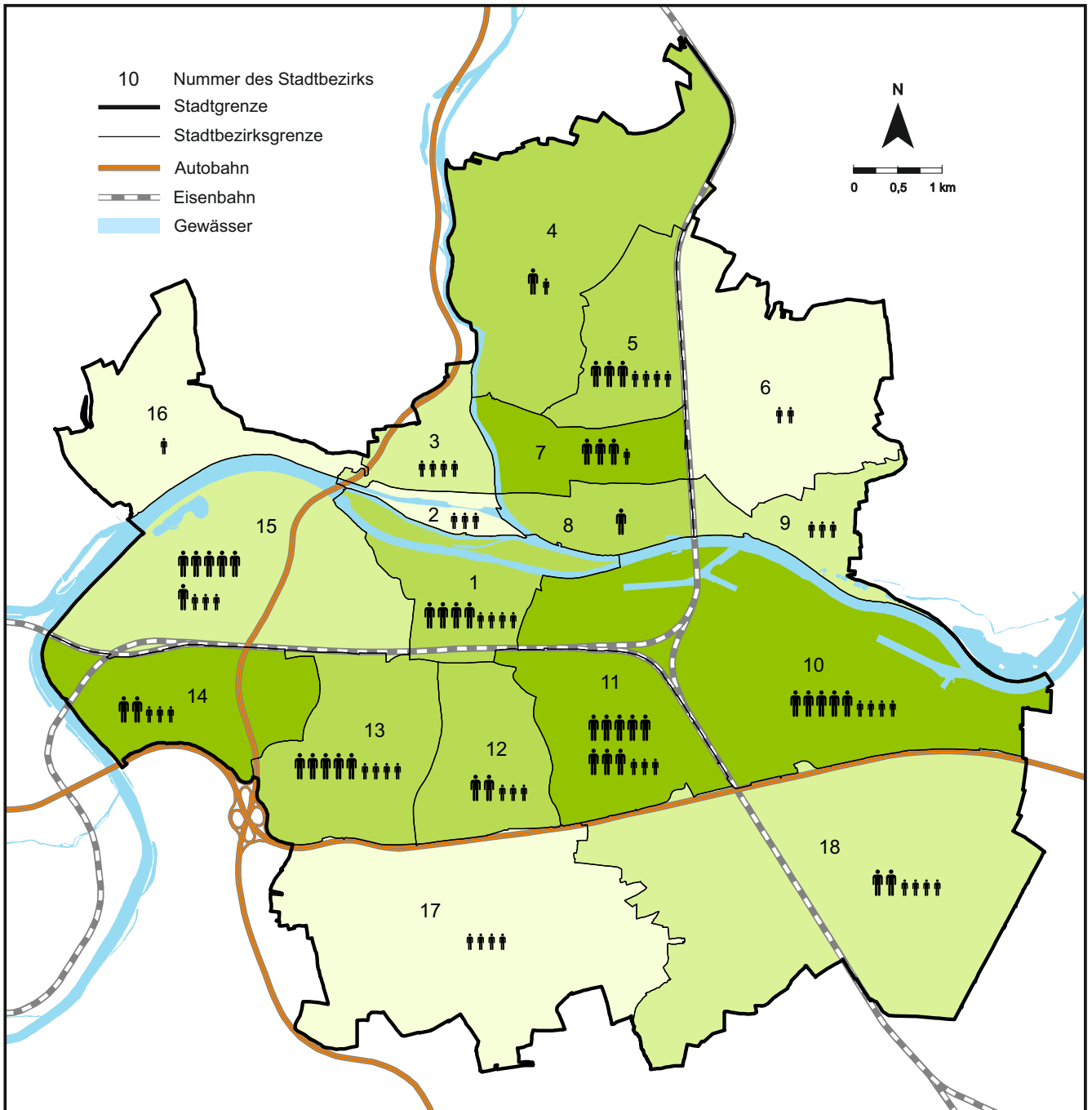

Anteil an Ausländern und Ausländerinnen in den Stadtbezirken (in%)

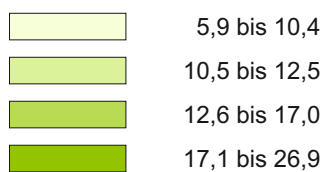

Ausländer und Ausländerinnen in den Stadtbezirken (Anzahl)



Quelle: Bevölkerungsstatistik der Stadt Regensburg



### 16.9 Geburten im Jahr 2017

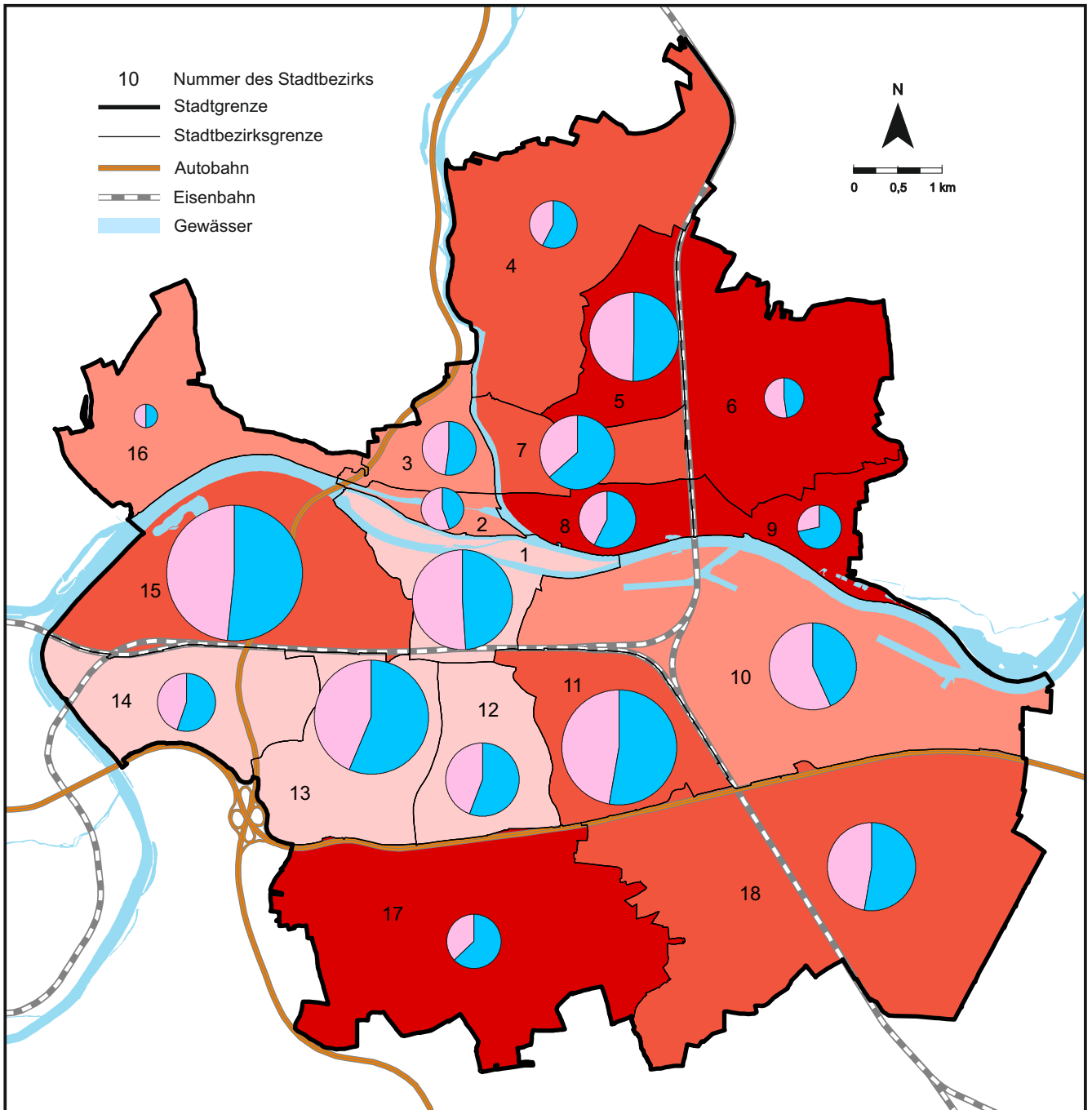

Geborene je 1 000 Frauen im Alter von 15 bis unter 45 Jahren in den Stadtbezirken

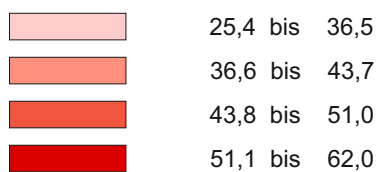

Neugeborene

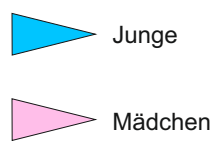

Geborene in den Stadtbezirken (Anzahl)

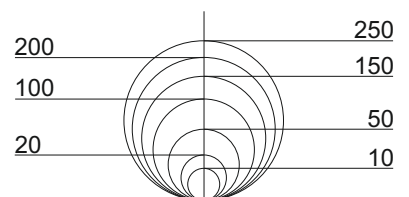

# 16.10 Sterbefälle im Jahr 2017

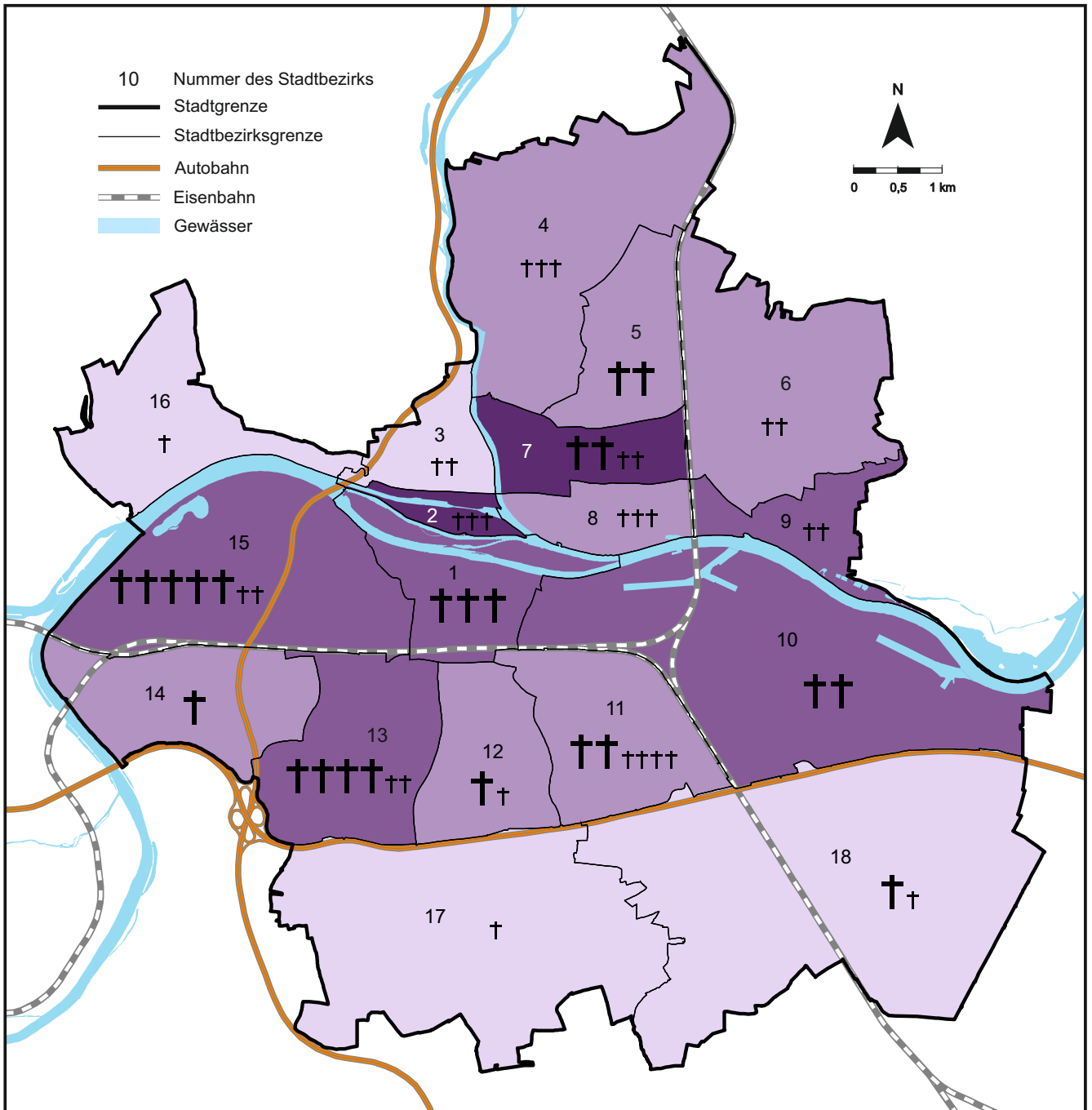

Sterbefälle je 1 000 Einwohner  
in den Stadtbezirken

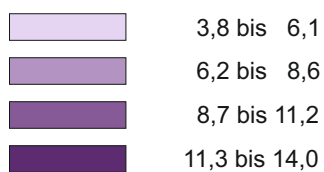

Bezugsgröße: Mittlere Bevölkerung,  
Einwohner mit Hauptwohnsitz

Sterbefälle in den Stadtbezirken  
(Anzahl)

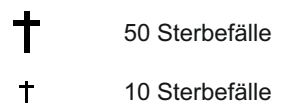

Quelle: Bevölkerungsstatistik der Stadt Regensburg

# 16.11 Natürlicher Saldo im Jahr 2017

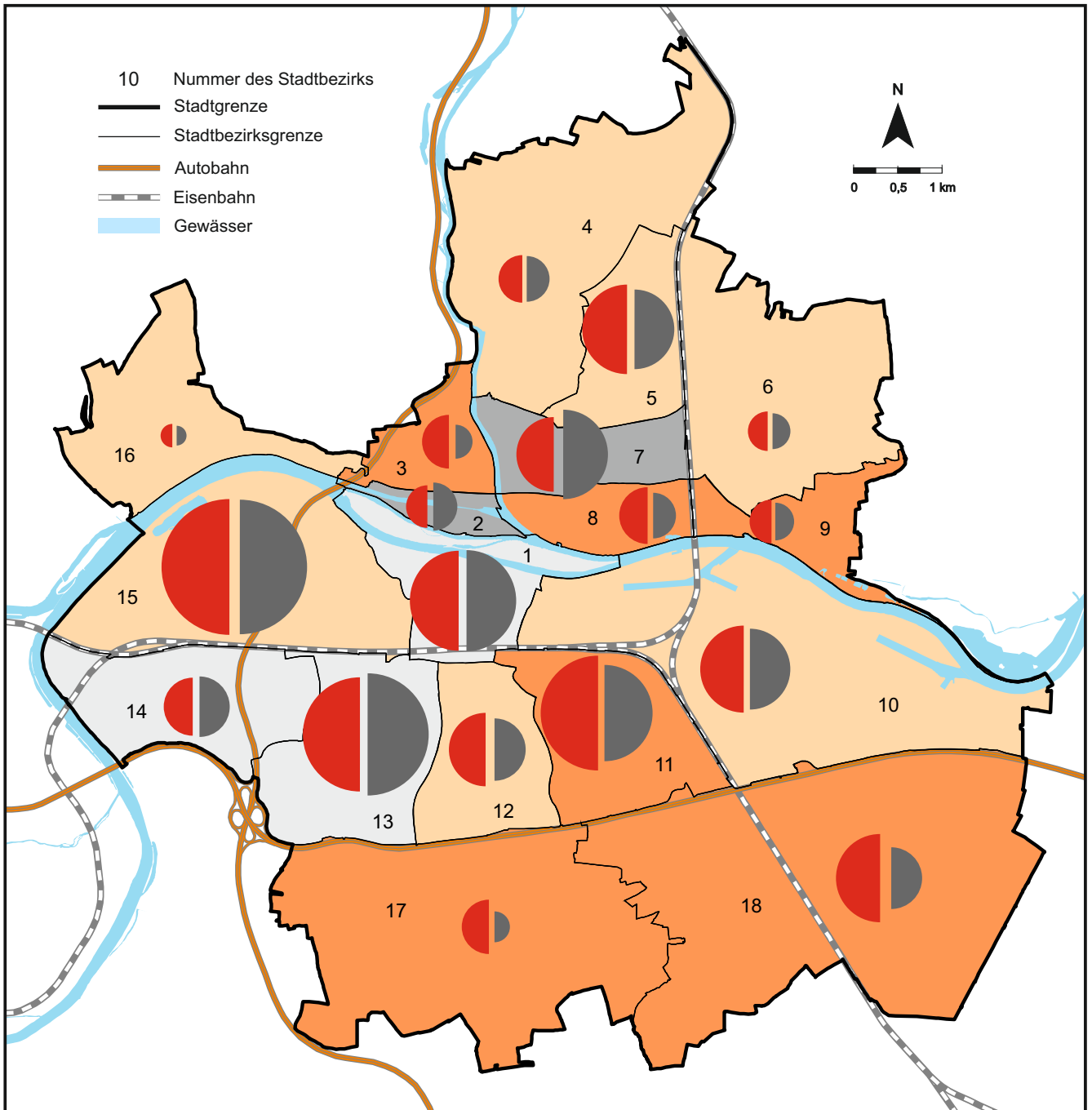

Natürlicher Saldo in den Stadtbezirken

Bevölkerungsabnahme um...  
 (Personen pro 1 000 Einwohner)

- - 3,9 bis - 1,4
- - 1,3 bis - 0,1

Bevölkerungszunahme um...  
 (Personen pro 1 000 Einwohner)

- + 0,1 bis + 2,9
- + 3,0 bis + 7,9

Geburten und Sterbefälle in den Stadtbezirken (Anzahl)

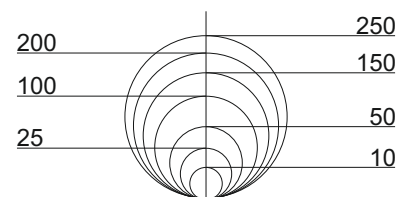

Quelle: Bevölkerungsstatistik der Stadt Regensburg

# 16.12 Zuzüge im Jahr 2017

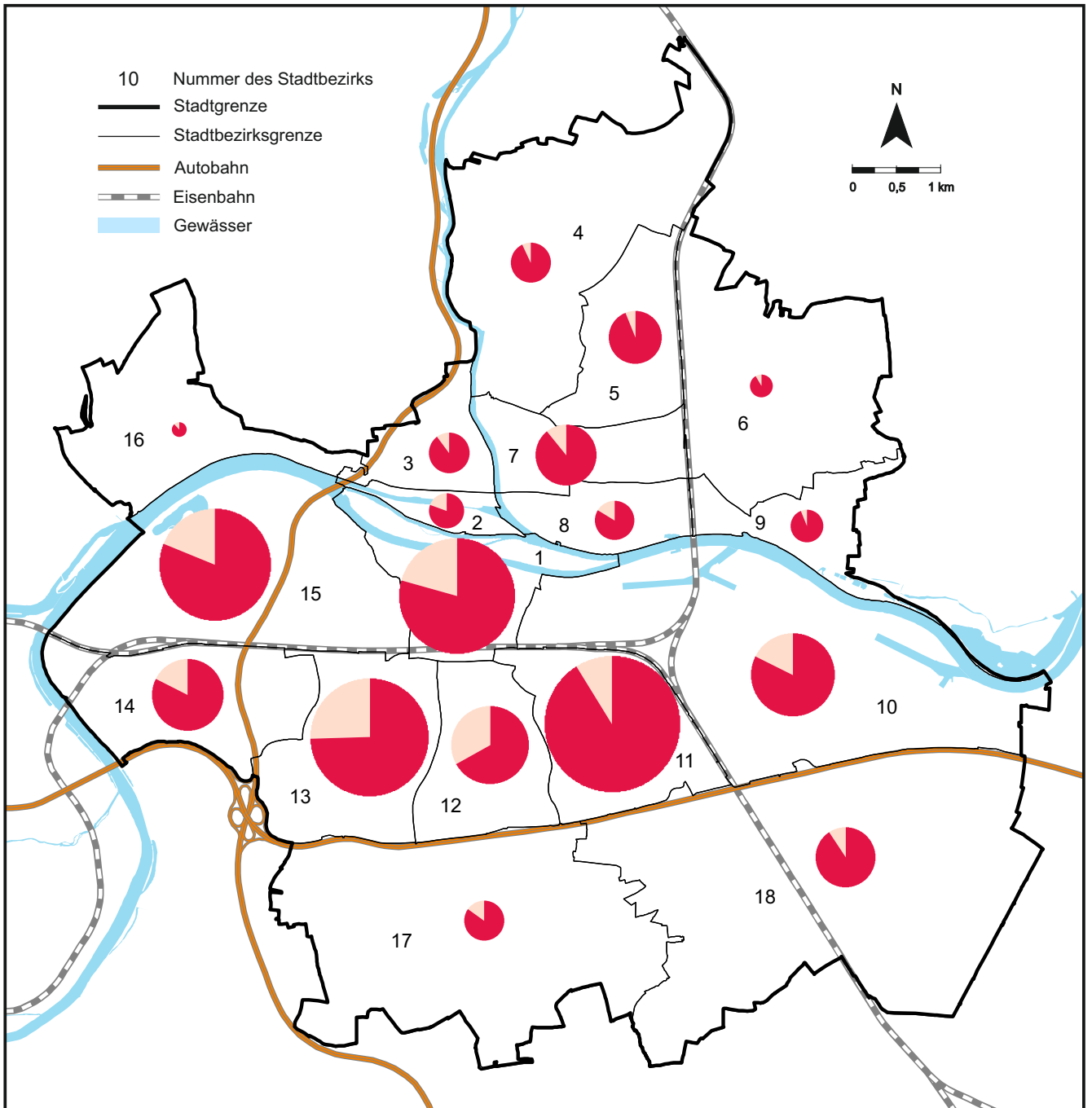

Einwohner mit...

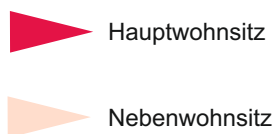

Zuzüge in den Stadtbezirken (Anzahl)  
 (einschließlich Binnenwanderung)

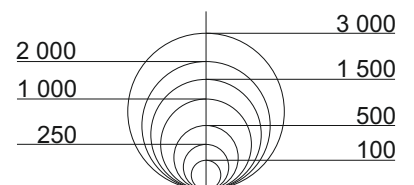

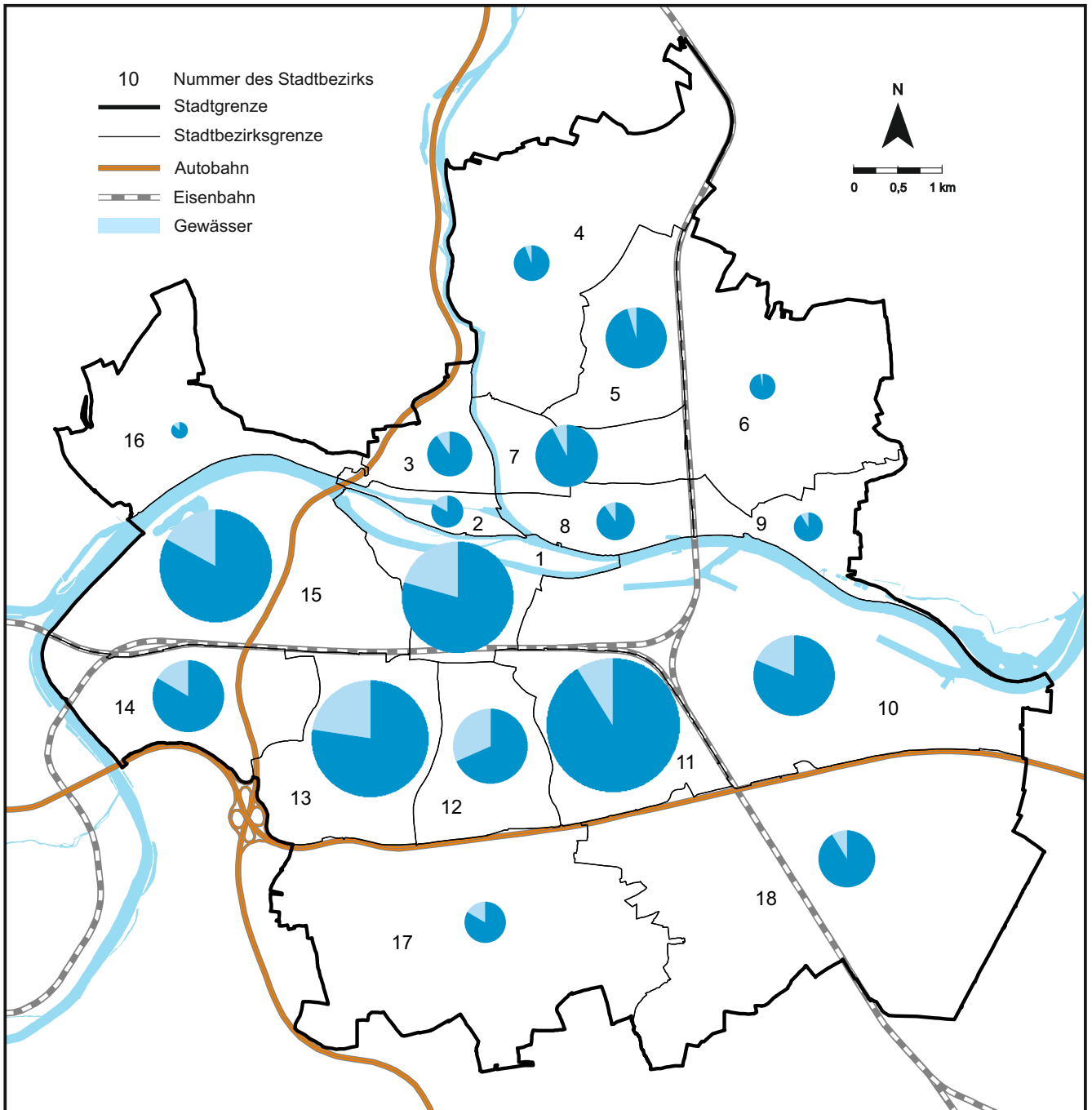

Quelle: Bevölkerungsstatistik der Stadt Regensburg

# 16.13 Fortzüge im Jahr 2017



Einwohner mit...

-  Hauptwohnsitz
-  Nebenwohnsitz

Fortzüge in den Stadtbezirken (Anzahl)  
 (einschließlich Binnenwanderung)

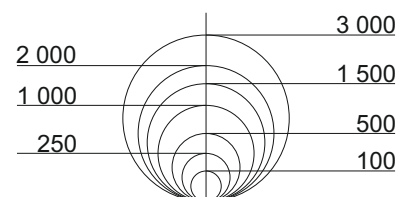

Quelle: Bevölkerungsstatistik der Stadt Regensburg

# 16.14 Wanderungssaldo im Jahr 2017

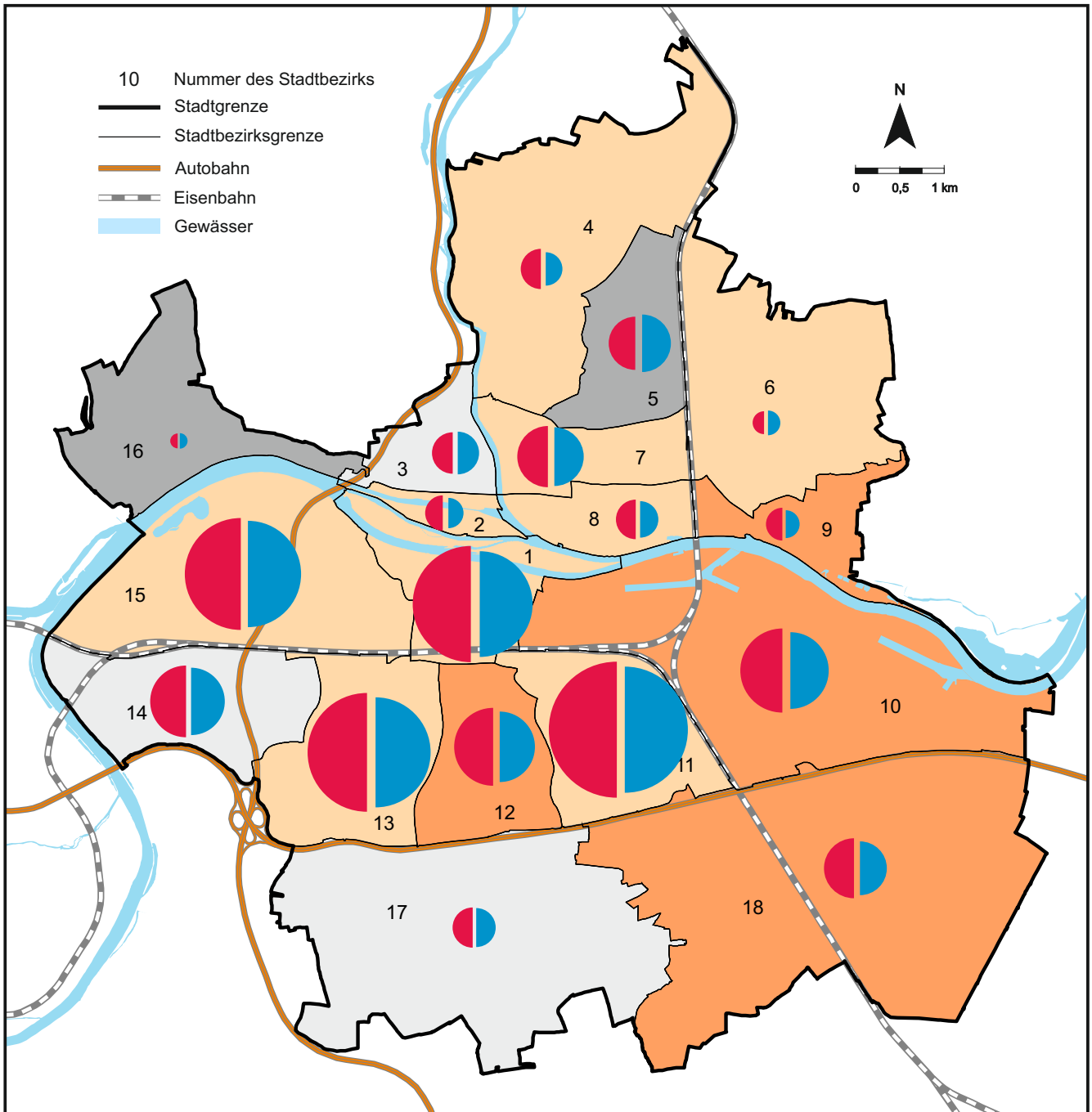

Wanderungssaldo in den Stadtbezirken

Bevölkerungsabnahme um...  
(Personen pro 1 000 Einwohner)

- 15,2 bis - 10,5
- 10,4 bis - 0,1

Bevölkerungszunahme um...  
(Personen pro 1 000 Einwohner)

- + 0,1 bis + 24,3
- + 24,4 bis + 62,0

Zu- und Fortzüge in den Stadtbezirken (Anzahl)  
(einschließlich Binnenwanderung)



Zuzüge Fortzüge

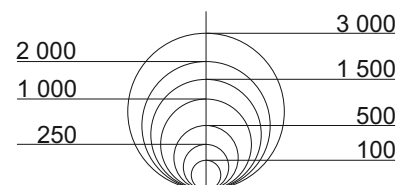

Quelle: Bevölkerungsstatistik der Stadt Regensburg

## 16.15 Fläche und Bevölkerungsstruktur



Stadt- bezirk	Fläche in ha	Gesamtbevölkerung am 31.12.2017											
		ins- gesamt	je ha	nach dem Geschlecht		nach dem Wohnsitz		nach der Staatsangehörigkeit					
				männ- lich	weib- lich	Haupt- wohn- sitz	Neben- wohn- sitz	Deutsche			Ausländer		
								ins- gesamt	davon		ins- gesamt	davon	
ohne Migrations- hintergrund	mit Migrations- hintergrund	innerhalb der EU	außerhalb der EU										
01	292	17 525	60,0	8 576	8 949	14 857	2 668	15 153	13 646	1 507	2 372	1 248	1 124
02	66	2 425	36,7	1 196	1 229	2 151	274	2 174	2 006	168	251	174	77
03	150	4 249	28,3	2 081	2 168	3 944	305	3 804	3 284	520	445	254	191
04	698	3 678	5,3	1 861	1 817	3 514	164	3 122	2 500	622	556	323	233
05	244	10 998	45,1	5 382	5 616	10 677	321	9 145	6 749	2 396	1 853	846	1 007
06	564	2 566	4,5	1 267	1 299	2 460	106	2 414	2 164	250	152	87	65
07	197	9 232	46,9	4 443	4 789	8 808	424	7 595	5 951	1 644	1 637	765	872
08	153	3 753	24,5	1 882	1 871	3 520	233	3 224	2 611	613	529	249	280
09	172	2 340	13,6	1 188	1 152	2 220	120	2 062	1 778	284	278	205	73
10	994	10 847	10,9	5 732	5 115	9 370	1 477	7 971	6 177	1 794	2 876	1 292	1 584
11	348	16 106	46,3	8 106	8 000	14 604	1 502	11 772	8 867	2 905	4 334	1 391	2 943
12	266	8 870	33,3	4 288	4 582	7 138	1 732	7 601	6 272	1 329	1 269	568	701
13	378	21 899	57,9	10 514	11 385	18 836	3 063	18 976	15 941	3 035	2 923	1 428	1 495
14	351	7 875	22,4	3 803	4 072	6 943	932	6 530	4 774	1 756	1 345	598	747
15	680	27 962	41,1	13 259	14 703	25 462	2 500	24 649	21 266	3 383	3 313	1 624	1 689
16	347	985	2,8	487	498	925	60	912	866	46	73	48	25
17	914	3 686	4,0	1 844	1 842	3 342	344	3 307	2 989	318	379	228	151
18	1 270	11 471	9,0	5 681	5 790	11 084	387	10 078	6 664	3 414	1 393	650	743
<b>Ge- samt- stadt</b>	8 085	166 467	20,6	81 590	84 877	149 855	16 612	140 489	114 505	25 984	25 978	11 978	14 000

Gesamtbevölkerung am 31.12.2017													Stadt- bezirk
nach dem Familienstand				nach der Religionszugehörigkeit			nach dem Alter						
ledig	verh.	verw.	gesch.	römisch- katholisch	evan- gelisch 1)	sonstige/ ohne Bekennt- nis	unter 6 Jahre	6 bis unter 15 Jahre	15 bis unter 21 Jahre	21 bis unter 65 Jahre	65 und mehr Jahre		
12 006	3 860	627	1 032	9 060	2 374	6 091	565	565	1 109	13 503	1 783	<b>01</b>	
1 441	708	122	154	1 352	280	793	112	114	115	1 745	339	<b>02</b>	
2 238	1 536	146	329	2 232	541	1 476	209	292	260	2 910	578	<b>03</b>	
1 565	1 601	213	299	1 942	427	1 309	207	250	207	2 275	739	<b>04</b>	
4 346	4 906	846	900	5 837	1 312	3 849	673	882	650	6 388	2 405	<b>05</b>	
977	1 285	152	152	1 697	229	640	112	210	180	1 565	499	<b>06</b>	
3 958	3 629	716	929	4 732	1 052	3 448	412	523	505	5 644	2 148	<b>07</b>	
1 653	1 587	232	281	1 938	430	1 385	241	188	175	2 438	711	<b>08</b>	
1 033	1 021	125	161	1 370	220	750	171	207	174	1 434	354	<b>09</b>	
6 488	3 258	407	694	4 600	1 276	4 971	592	756	824	7 546	1 129	<b>10</b>	
8 999	5 026	826	1 255	7 062	1 889	7 155	887	1 037	1 178	10 696	2 308	<b>11</b>	
5 518	2 484	415	453	4 674	1 188	3 008	344	519	706	6 163	1 138	<b>12</b>	
12 011	7 018	1 218	1 652	12 097	2 834	6 968	948	1 060	1 600	14 415	3 876	<b>13</b>	
4 113	2 966	333	463	3 714	1 392	2 769	295	681	717	4 874	1 308	<b>14</b>	
13 656	10 426	1 660	2 220	14 929	3 808	9 225	1 229	1 707	1 664	17 931	5 431	<b>15</b>	
425	433	45	82	605	90	290	59	83	72	617	154	<b>16</b>	
1 790	1 590	112	194	2 122	527	1 037	223	274	267	2 384	538	<b>17</b>	
5 078	5 240	457	696	5 640	1 875	3 956	780	1 181	869	7 278	1 363	<b>18</b>	
87 295	58 574	8 652	11 946	85 603	21 744	59 120	8 059	10 529	11 272	109 806	26 801	<b>Ge- samt- stadt</b>	

1) lutherische, reformierte und unierte Landeskirchen, die in der Evang. Kirche in Deutschland (EKD) vereinigt sind; ohne evang. Freikirchen

Quelle: Bevölkerungsstatistik der Stadt Regensburg



## 16.16 Haushalte und Haushaltsindikatoren



Stadt- bezirk	ins- gesamt	Haushalte am 31.12.2017										
		nach der Haushaltsgröße					nach der Kinderanzahl					
		mit 1 Pers.	mit 2 Pers.	mit 3 Pers.	mit 4 Pers.	mit 5 u. mehr Pers.	ohne Kinder	mit Kindern	davon mit			
									1 Kind	2 Kindern	3 Kindern	4 u. mehr Kindern
01	11 887	8 498	2 392	561	324	112	11 034	853	524	265	52	12
02	1 471	975	293	102	75	26	1 304	167	92	63	10	2
03	2 454	1 386	616	239	160	53	2 066	388	225	128	30	5
04	1 870	836	561	250	168	55	1 525	345	183	125	28	9
05	5 335	2 260	1 610	749	502	214	4 231	1 104	592	375	114	23
06	1 148	410	327	200	165	46	891	257	136	102	14	5
07	5 267	2 923	1 410	510	302	122	4 539	728	413	246	57	12
08	2 050	1 017	611	243	139	40	1 728	322	184	115	21	2
09	1 091	452	291	161	137	50	842	249	101	121	21	6
10	6 037	3 594	1 453	483	336	171	5 191	846	445	298	83	20
11	9 063	5 416	2 215	725	457	250	7 837	1 226	664	398	106	58
12	5 323	3 249	1 339	371	234	130	4 764	559	293	186	59	21
13	12 879	7 495	3 498	1 005	634	247	11 410	1 469	795	519	124	31
14	4 195	2 083	1 211	424	339	138	3 508	687	332	254	81	20
15	15 613	8 583	4 214	1 532	961	323	13 376	2 237	1 314	751	142	30
16	488	228	120	68	52	20	378	110	57	42	9	2
17	1 858	877	482	239	195	65	1 492	366	188	134	37	7
18	4 756	1 500	1 321	892	768	275	3 325	1 431	692	573	139	27
<b>Ge- samt- stadt</b>	92 785	51 782	23 964	8 754	5 948	2 337	79 441	13 344	7 230	4 695	1 127	292

Haushalte am 31.12.2017												Stadt- bezirk
nach der Anzahl der Generationen			nach der Staatsangehörigkeit			nach Haushaltstypen						
mit 1 Gen.	mit 2 Gen.	mit 3 u. mehr Gen.	nur mit deutscher Staats- ang.	mit ge- mischter Staats- angehörig- keit	nur mit aus- länd. Staats- ang.	Ein- per- sonen- haus- halte	allein- er- ziehend	(Ehe) Paar		sonst. Mehr- per- sonen- haus- halte		
								ohne Kinder	mit Kindern			
10 661	1 182	44	10 129	394	1 364	8 498	207	2 119	646	417	<b>01</b>	
1 233	220	18	1 296	39	136	975	39	282	128	47	<b>02</b>	
1 903	535	16	2 156	84	214	1 386	94	563	294	117	<b>03</b>	
1 294	543	33	1 529	81	260	836	83	582	262	107	<b>04</b>	
3 534	1 719	82	4 350	267	718	2 260	251	1 606	853	365	<b>05</b>	
695	412	41	1 039	42	67	410	32	429	225	52	<b>06</b>	
4 134	1 090	43	4 277	261	729	2 923	160	1 340	568	276	<b>07</b>	
1 566	467	17	1 680	104	266	1 017	57	589	265	122	<b>08</b>	
696	372	23	916	34	141	452	37	313	212	77	<b>09</b>	
4 892	1 114	31	4 376	347	1 314	3 594	194	1 297	652	300	<b>10</b>	
7 300	1 709	54	6 918	496	1 649	5 416	314	1 976	912	445	<b>11</b>	
4 503	786	34	4 539	244	540	3 249	111	1 268	448	247	<b>12</b>	
10 615	2 195	69	10 881	625	1 373	7 495	334	3 308	1 135	607	<b>13</b>	
3 174	991	30	3 277	286	632	2 083	120	1 241	567	184	<b>14</b>	
12 320	3 207	86	13 440	737	1 436	8 583	459	4 078	1 778	715	<b>15</b>	
328	153	7	440	8	40	228	17	124	93	26	<b>16</b>	
1 295	544	19	1 584	78	196	877	49	527	317	88	<b>17</b>	
2 579	2 106	71	3 853	379	524	1 500	253	1 545	1 178	280	<b>18</b>	
72 722	19 345	718	76 680	4 506	11 599	51 782	2 811	23 187	10 533	4 472	<b>Ge- samt- stadt</b>	

Quelle: Bevölkerungsstatistik der Stadt Regensburg

## 16.17 Bevölkerungsstand



Stadtbezirk	2013	2014	2015	2016	2017
01 Innenstadt .....	16 869	16 830	17 141	17 315	17 525
02 Stadtamhof .....	2 285	2 321	2 342	2 369	2 425
03 Steinweg - Pfaffenstein .....	4 157	4 104	4 187	4 253	4 249
04 Sallern - Gallingkofen .....	3 481	3 480	3 552	3 610	3 678
05 Konradsiedlung - Wutzlhofen .....	10 569	10 664	10 930	11 097	10 998
06 Brandlberg - Keilberg .....	2 612	2 590	2 565	2 548	2 566
07 Reinhausen .....	8 898	8 940	9 133	9 207	9 232
08 Weichs .....	3 200	3 417	3 534	3 649	3 753
09 Schwabelweis .....	1 938	1 956	2 008	2 181	2 340
10 Ostenviertel .....	8 335	8 880	9 968	10 551	10 847
11 Kasernenviertel .....	13 977	14 269	14 526	15 684	16 106
12 Galgenberg .....	8 216	8 251	8 300	8 570	8 870
13 Kumpfmühl - Ziegetsdorf - Neuprüll .....	21 250	21 254	21 383	21 656	21 899
14 Großprüfening - Dechbetten - Königswiesen .....	7 993	7 978	7 904	7 920	7 875
15 Westenviertel .....	26 400	26 709	27 209	27 678	27 962
16 Ober- und Niederwinzer - Kager .....	973	1 025	997	1 000	985
17 Oberisling - Graß .....	3 533	3 536	3 587	3 653	3 686
18 Burgweinting - Harting .....	10 465	10 682	10 814	11 007	11 471
Stadt Regensburg .....	155 151	156 886	160 080	163 948	166 467

Quelle: Bevölkerungsstatistik der Stadt Regensburg

## 16.18 Bevölkerungsentwicklung



Stadtbezirk	2013	2014	2015	2016	2017
01 Innenstadt .....	+ 231	- 39	+ 311	+ 174	+ 210
02 Stadtamhof .....	- 29	+ 36	+ 21	+ 27	+ 56
03 Steinweg - Pfaffenstein .....	+ 58	- 53	+ 83	+ 66	- 4
04 Sallern - Gallingkofen .....	+ 4	- 1	+ 72	+ 58	+ 68
05 Konradsiedlung - Wutzlhofen .....	+ 69	+ 95	+ 266	+ 167	- 99
06 Brandlberg - Keilberg .....	+ 35	- 22	- 25	- 17	+ 18
07 Reinhausen .....	- 32	+ 42	+ 193	+ 74	+ 25
08 Weichs .....	+ 26	+ 217	+ 117	+ 115	+ 104
09 Schwabelweis .....	+ 76	+ 18	+ 52	+ 173	+ 159
10 Ostenviertel .....	+ 207	+ 545	+ 1 088	+ 583	+ 296
11 Kasernenviertel .....	+ 138	+ 292	+ 257	+ 1 158	+ 422
12 Galgenberg .....	- 46	+ 35	+ 49	+ 270	+ 300
13 Kumpfmühl - Ziegetsdorf - Neuprüll .....	+ 150	+ 4	+ 129	+ 273	+ 243
14 Großprüfening - Dechbetten - Königswiesen .....	+ 50	- 15	- 74	+ 16	- 45
15 Westenviertel .....	+ 229	+ 309	+ 500	+ 469	+ 284
16 Ober- und Niederwinzer - Kager .....	- 6	+ 52	- 28	+ 3	- 15
17 Oberisling - Graß .....	+ 12	+ 3	+ 51	+ 66	+ 33
18 Burgweinting - Harting .....	+ 167	+ 217	+ 132	+ 193	+ 464
Stadt Regensburg .....	+ 1 339	+ 1 735	+ 3 194	+ 3 868	+ 2 519

Quelle: Bevölkerungsstatistik der Stadt Regensburg

## 16.19 Bevölkerung nach besonderen Altersgruppen



Stadt- bezirk	Säuglinge					Kleinkinder					Kindergartenjahrgänge					Schulpflichtige				
	unter 1 Jahr					unter 3 Jahren					3 bis unter 6 Jahren					6 bis unter 15 Jahren				
	2013	2014	2015	2016	2017	2013	2014	2015	2016	2017	2013	2014	2015	2016	2017	2013	2014	2015	2016	2017
<b>01</b>	159	128	153	117	129	352	343	375	347	318	242	235	234	241	247	517	541	544	575	565
<b>02</b>	24	29	23	27	22	54	60	72	67	59	32	35	33	44	53	113	111	114	106	114
<b>03</b>	35	42	42	41	42	123	121	122	113	102	110	101	111	109	107	293	284	277	297	292
<b>04</b>	23	38	34	26	33	80	91	98	102	102	84	88	98	92	105	242	238	248	236	250
<b>05</b>	101	83	110	108	105	295	291	331	339	339	251	277	315	343	334	781	780	830	864	882
<b>06</b>	16	15	17	15	23	54	50	47	54	58	77	61	51	49	54	242	240	235	225	210
<b>07</b>	59	72	79	70	74	177	195	195	206	217	158	155	174	182	195	521	522	523	538	523
<b>08</b>	39	40	38	45	40	107	120	131	124	118	76	92	103	114	123	150	154	170	172	188
<b>09</b>	8	15	18	17	33	42	44	48	66	89	48	53	62	69	82	173	163	168	181	207
<b>10</b>	79	86	101	92	108	212	232	286	295	311	191	202	225	245	281	668	644	695	723	756
<b>11</b>	116	139	135	159	155	312	378	392	455	470	307	318	323	392	417	840	852	899	938	1 037
<b>12</b>	49	68	69	84	73	149	166	174	205	200	167	160	149	128	144	444	436	467	519	519
<b>13</b>	169	203	164	151	177	444	524	503	492	492	427	412	419	411	456	970	1 012	1 021	1 085	1 060
<b>14</b>	61	49	40	54	50	172	156	146	157	145	214	206	182	161	150	667	681	681	682	681
<b>15</b>	201	239	224	252	241	599	638	661	683	672	571	549	533	545	557	1 555	1 575	1 656	1 650	1 707
<b>16</b>	7	5	14	10	8	27	30	27	27	30	27	26	35	35	29	93	91	89	91	83
<b>17</b>	33	35	48	32	40	93	101	118	119	120	78	82	90	102	103	276	265	267	266	274
<b>18</b>	110	97	106	133	119	354	328	323	361	403	399	402	401	357	377	1 161	1 186	1 164	1 189	1 181
<b>Ge- samt- stadt</b>	1 289	1 383	1 415	1 433	1 472	3 646	3 868	4 049	4 212	4 245	3 459	3 454	3 538	3 619	3 814	9 706	9 775	10 048	10 337	10 529

Berufsschulpflichtige/Azubis					Minderjährige					Erwerbsfähige					Personen im Rentenalter					Stadt- bezirk
15 bis unter 18 Jahren					unter 18 Jahre					15 bis unter 65 Jahren					65 Jahre und älter					
2013	2014	2015	2016	2017	2013	2014	2015	2016	2017	2013	2014	2015	2016	2017	2013	2014	2015	2016	2017	
217	203	199	191	186	1 328	1 322	1 352	1 354	1 316	13 931	13 875	14 184	14 347	14 612	1 827	1 836	1 804	1 805	1 783	<b>01</b>
28	35	33	39	34	227	241	252	256	260	1 772	1 794	1 801	1 831	1 860	314	321	322	321	339	<b>02</b>
73	94	98	103	99	599	600	608	622	600	3 077	3 051	3 110	3 160	3 170	554	547	567	574	578	<b>03</b>
81	83	88	112	105	487	500	532	542	562	2 385	2 360	2 391	2 445	2 482	690	703	717	735	739	<b>04</b>
319	310	308	294	293	1 646	1 658	1 784	1 840	1 848	6 822	6 890	7 040	7 142	7 038	2 420	2 426	2 414	2 409	2 405	<b>05</b>
90	83	81	81	85	463	434	414	409	407	1 752	1 754	1 736	1 722	1 745	487	485	496	498	499	<b>06</b>
182	206	261	233	202	1 038	1 078	1 153	1 159	1 137	5 894	5 928	6 097	6 137	6 149	2 148	2 140	2 144	2 144	2 148	<b>07</b>
83	73	70	71	67	416	439	474	481	496	2 197	2 359	2 427	2 528	2 613	670	692	703	711	711	<b>08</b>
65	70	55	79	83	328	330	333	395	461	1 301	1 328	1 367	1 503	1 608	374	368	363	362	354	<b>09</b>
275	281	359	324	297	1 346	1 359	1 565	1 587	1 645	6 265	6 802	7 661	8 139	8 370	999	1 000	1 101	1 149	1 129	<b>10</b>
272	284	284	335	317	1 731	1 832	1 898	2 120	2 241	10 203	10 394	10 582	11 568	11 874	2 315	2 327	2 330	2 331	2 308	<b>11</b>
133	158	173	149	150	893	920	963	1 001	1 013	6 352	6 381	6 416	6 603	6 869	1 104	1 108	1 094	1 115	1 138	<b>12</b>
334	362	350	354	364	2 175	2 310	2 293	2 342	2 372	15 624	15 534	15 669	15 836	16 015	3 785	3 772	3 771	3 832	3 876	<b>13</b>
185	204	226	210	197	1 238	1 247	1 235	1 210	1 173	5 732	5 697	5 622	5 633	5 591	1 208	1 238	1 273	1 287	1 308	<b>14</b>
678	673	630	667	622	3 403	3 435	3 480	3 545	3 558	18 326	18 567	18 955	19 380	19 595	5 349	5 380	5 404	5 420	5 431	<b>15</b>
27	28	33	37	34	174	175	184	190	176	680	728	701	695	689	146	150	145	152	154	<b>16</b>
99	90	101	106	104	546	538	576	593	601	2 584	2 574	2 598	2 644	2 651	502	514	514	522	538	<b>17</b>
409	375	403	380	429	2 323	2 291	2 291	2 287	2 390	7 497	7 635	7 737	7 821	8 147	1 054	1 131	1 189	1 279	1 363	<b>18</b>
3 550	3 612	3 752	3 765	3 668	20 361	20 709	21 387	21 933	22 256	112 394	113 651	116 094	119 134	121 078	25 946	26 138	26 351	26 646	26 801	<b>Ge- samt- stadt</b>

Quelle: Bevölkerungsstatistik der Stadt Regensburg, Gesamtbevölkerung (siehe Seite 56)

16.20 Geburten und Sterbefälle <sup>1)</sup>

Stadt- bezirk	Geburten					Sterbefälle					natürlicher Saldo									
	2013	2014	2015	2016	2017	2013	2014	2015	2016	2017	2013	2014	2015	2016	2017					
<b>01</b>	166	151	163	135	147	177	167	177	159	151	-	11	-	16	-	14	-	23	-	4
<b>02</b>	24	29	26	28	27	23	25	30	37	34	+	1	+	4	-	4	-	9	-	7
<b>03</b>	40	46	45	47	42	16	29	17	18	17	+	24	+	17	+	28	+	28	+	25
<b>04</b>	21	41	35	29	33	15	28	34	23	31	+	6	+	13	+	1	+	7	+	2
<b>05</b>	99	85	109	109	117	105	97	115	93	93	-	6	-	12	-	6	+	17	+	24
<b>06</b>	19	15	17	12	23	24	21	21	31	19	-	5	-	6	-	4	-	19	+	4
<b>07</b>	62	78	86	80	82	96	92	128	111	118	-	34	-	14	-	42	-	31	-	36
<b>08</b>	42	36	42	47	47	24	31	29	23	31	+	18	+	5	+	13	+	24	+	16
<b>09</b>	7	16	18	15	28	15	18	17	14	21	-	8	-	2	+	1	+	1	+	7
<b>10</b>	88	94	97	106	111	68	59	60	91	96	+	20	+	35	+	37	+	15	+	15
<b>11</b>	125	152	140	159	193	108	123	139	129	137	+	17	+	29	+	1	+	30	+	56
<b>12</b>	58	72	76	85	79	56	41	82	54	57	+	2	+	31	-	6	+	32	+	22
<b>13</b>	180	213	187	161	192	235	225	220	210	219	-	55	-	12	-	33	-	49	-	27
<b>14</b>	65	51	43	50	49	44	47	45	44	54	+	21	+	4	-	2	+	6	-	5
<b>15</b>	212	263	236	263	271	269	291	248	249	267	-	57	-	28	-	12	+	14	+	4
<b>16</b>	7	6	16	11	8	7	5	6	4	6		-	+	1	+	10	+	7	+	2
<b>17</b>	33	32	50	30	43	16	17	22	16	14	+	17	+	15	+	28	+	14	+	29
<b>18</b>	113	98	118	127	114	54	64	57	56	56	+	59	+	34	+	61	+	70	+	58
<b>Ge- samt- stadt</b>	1 361	1 478	1 504	1 494	1 606	1 352	1 380	1 447	1 362	1 421	+	9	+	98	+	57	+	132	+	185

<sup>1)</sup> im Jahr 2016 vorläufige Werte

Quelle: Bevölkerungsstatistik der Stadt Regensburg

16.21 Wanderungsbewegung <sup>1)</sup>

Zuzüge (einschließlich Binnenwanderung)					Fortzüge (einschließlich Binnenwanderung)					Wanderungssaldo (einschließlich Binnenwanderung)					Stadt- bezirk				
2013	2014	2015	2016	2017	2013	2014	2015	2016	2017	2013	2014	2015	2016	2017					
3 189	3 343	3 574	.	3 477	2 953	3 389	3 256	.	3 264	+	236	-	46	+	318	.	+	213	<b>01</b>
307	370	355	.	370	335	339	328	.	312	-	28	+	31	+	27	.	+	58	<b>02</b>
531	516	540	.	525	495	589	494	.	554	+	36	-	73	+	46	.	-	29	<b>03</b>
357	439	470	.	439	362	447	396	.	365	-	5	-	8	+	74	.	+	74	<b>04</b>
915	949	1 201	.	938	829	827	934	.	1 057	+	86	+	122	+	267	.	-	119	<b>05</b>
200	148	170	.	179	162	164	183	.	162	+	38	-	16	-	13	.	+	17	<b>06</b>
1 085	1 083	1 298	.	1 056	1 099	1 045	1 065	.	992	-	14	+	38	+	233	.	+	64	<b>07</b>
384	588	507	.	464	364	378	399	.	375	+	20	+	210	+	108	.	+	89	<b>08</b>
244	191	204	.	369	163	172	167	.	224	+	81	+	19	+	37	.	+	145	<b>09</b>
1 741	2 156	2 927	.	2 003	1 545	1 643	1 869	.	1 728	+	196	+	513	+	1 058	.	+	275	<b>10</b>
2 147	2 367	2 526	.	4 148	2 023	2 102	2 265	.	3 778	+	124	+	265	+	261	.	+	370	<b>11</b>
1 331	1 337	1 615	.	1 730	1 374	1 332	1 557	.	1 453	-	43	+	5	+	58	.	+	277	<b>12</b>
3 235	3 233	3 463	.	3 571	3 019	3 207	3 294	.	3 275	+	216	+	26	+	169	.	+	296	<b>13</b>
1 109	1 196	1 270	.	1 207	1 078	1 208	1 337	.	1 250	+	31	-	12	-	67	.	-	43	<b>14</b>
3 033	3 289	3 294	.	3 392	2 776	2 951	2 794	.	3 124	+	257	+	338	+	500	.	+	268	<b>15</b>
91	129	101	.	60	97	77	141	.	75	-	6	+	52	-	40	.	-	15	<b>16</b>
426	476	489	.	409	428	489	464	.	410	-	2	-	13	+	25	.	-	1	<b>17</b>
875	924	899	.	1 200	768	739	824	.	808	+	107	+	185	+	75	.	+	392	<b>18</b>
21 200	22 734	24 903	.	25 537	19 870	21 098	21 767	.	23 206	+	1 330	+	1 636	+	3 136	.	+	2 331	<b>Ge- samt- stadt</b>

<sup>1)</sup> im Jahr 2016 keine Werte verfügbar

Quelle: Bevölkerungsstatistik der Stadt Regensburg



16.22 Geburten und Sterbefälle auf 1 000 Einwohner <sup>1)</sup>

Stadt- bezirk	Geburten					Sterbefälle					natürlicher Saldo									
	2013	2014	2015	2016	2017	2013	2014	2015	2016	2017	2013	2014	2015	2016	2017					
<b>01</b>	9,9	9,0	9,6	7,8	8,4	10,6	9,9	10,4	9,2	8,7	-	0,7	-	0,9	-	0,8	-	1,4	-	0,2
<b>02</b>	10,4	12,6	11,2	11,9	11,3	10,0	10,9	12,9	15,6	14,2	+	0,4	+	1,7	-	1,7	-	3,6	-	2,9
<b>03</b>	9,7	11,1	10,9	11,0	9,9	3,9	7,0	4,1	4,3	4,0	+	5,8	+	4,1	+	6,8	+	6,7	+	5,9
<b>04</b>	6,0	11,8	10,0	8,2	9,1	4,3	8,0	9,7	6,3	8,5	+	1,7	+	3,7	+	0,3	+	1,8	+	0,5
<b>05</b>	9,4	8,0	10,1	9,9	10,6	10,0	9,1	10,7	8,4	8,4	-	0,6	-	1,1	-	0,6	+	1,5	+	2,2
<b>06</b>	7,3	5,8	6,6	4,7	9,0	9,3	8,1	8,1	12,2	7,4	-	1,9	-	2,3	-	1,6	-	7,6	+	1,6
<b>07</b>	7,0	8,7	9,5	8,7	8,9	10,8	10,3	14,2	12,1	12,8	-	3,8	-	1,6	-	4,6	-	3,4	-	3,9
<b>08</b>	13,2	10,9	12,1	13,0	12,7	7,5	9,4	8,3	6,3	8,4	+	5,6	+	1,5	+	3,7	+	6,6	+	4,3
<b>09</b>	3,7	8,2	9,1	7,2	12,4	7,9	9,2	8,6	6,7	9,3	-	4,2	-	1,0	+	0,5	+	0,5	+	3,1
<b>10</b>	10,7	10,9	10,3	10,3	10,4	8,3	6,9	6,4	8,8	9,0	+	2,4	+	4,1	+	3,9	+	1,5	+	1,4
<b>11</b>	9,0	10,8	9,7	10,5	12,1	7,8	8,7	9,7	8,6	8,6	+	1,2	+	2,1	+	0,1	+	2,0	+	3,5
<b>12</b>	7,0	8,7	9,2	10,1	9,1	6,8	5,0	9,9	6,4	6,5	+	0,2	+	3,8	-	0,7	+	3,7	+	2,5
<b>13</b>	8,5	10,0	8,8	7,5	8,8	11,1	10,6	10,3	9,8	10,1	-	2,6	-	0,6	-	1,5	-	2,3	-	1,2
<b>14</b>	8,2	6,4	5,4	6,3	6,2	5,5	5,9	5,7	5,6	6,8	+	2,6	+	0,5	-	0,3	+	0,7	-	0,6
<b>15</b>	8,1	9,9	8,8	9,6	9,7	10,2	11,0	9,2	9,1	9,6	-	2,2	-	1,1	-	0,4	+	0,5	+	0,1
<b>16</b>	7,2	6,0	15,8	10,8	8,1	7,2	5,0	5,9	4,3	6,0	-	+	1,0	+	9,9	+	6,5	+	2,0	
<b>17</b>	9,4	9,1	14,0	8,4	11,7	4,5	4,8	6,2	4,5	3,8	+	4,8	+	4,2	+	7,9	+	3,9	+	7,9
<b>18</b>	10,9	9,3	11,0	11,6	10,1	5,2	6,1	5,3	5,1	5,0	+	5,7	+	3,2	+	5,7	+	6,5	+	5,2
<b>Ge- samt- stadt</b>	8,8	9,5	9,5	9,2	9,7	8,8	8,8	9,1	8,4	8,6	+	0,1	+	0,6	+	0,4	+	0,8	+	1,1

<sup>1)</sup> im Jahr 2016 vorläufige Werte

Quelle: Bevölkerungsstatistik der Stadt Regensburg

## 16.23 Zuzüge und Fortzüge auf 1 000 Einwohner <sup>1)</sup>



Zuzüge (einschließlich Binnenwanderung)					Fortzüge (einschließlich Binnenwanderung)					Wanderungssaldo (einschließlich Binnenwanderung)					Stadt- bezirk				
2013	2014	2015	2016	2017	2013	2014	2015	2016	2017	2013	2014	2015	2016	2017					
190,3	198,4	210,4	.	199,6	176,3	201,1	191,7	.	187,4	+	14,1	-	2,7	+	18,7	.	+	12,2	<b>01</b>
133,5	160,7	152,3	.	154,4	145,7	147,2	140,7	.	130,2	-	12,2	+	13,5	+	11,6	.	+	24,2	<b>02</b>
128,6	124,9	130,3	.	123,5	119,9	142,6	119,2	.	130,3	+	8,7	-	17,7	+	11,1	.	-	6,8	<b>03</b>
102,6	126,1	133,7	.	120,5	104,1	128,4	112,6	.	100,2	-	1,4	-	2,3	+	21,0	.	+	20,3	<b>04</b>
86,9	89,4	111,2	.	84,9	78,7	77,9	86,5	.	95,7	+	8,2	+	11,5	+	24,7	.	-	10,8	<b>05</b>
77,1	56,9	66,0	.	70,0	62,4	63,1	71,0	.	63,4	+	14,6	-	6,2	-	5,0	.	+	6,6	<b>06</b>
121,7	121,4	143,6	.	114,5	123,3	117,2	117,9	.	107,6	-	1,6	+	4,3	+	25,8	.	+	6,9	<b>07</b>
120,5	177,7	145,9	.	125,4	114,2	114,3	114,8	.	101,3	+	6,3	+	63,5	+	31,1	.	+	24,0	<b>08</b>
128,4	98,1	102,9	.	163,2	85,8	88,3	84,3	.	99,1	+	42,6	+	9,8	+	18,7	.	+	64,1	<b>09</b>
211,5	250,5	310,6	.	187,2	187,7	190,9	198,3	.	161,5	+	23,8	+	59,6	+	112,3	.	+	25,7	<b>10</b>
154,4	167,6	175,4	.	261,0	145,5	148,8	157,3	.	237,7	+	8,9	+	18,8	+	18,1	.	+	23,3	<b>11</b>
161,5	162,4	195,2	.	198,4	166,8	161,8	188,1	.	166,6	-	5,2	+	0,6	+	7,0	.	+	31,8	<b>12</b>
152,8	152,1	162,4	.	164,0	142,6	150,9	154,5	.	150,4	+	10,2	+	1,2	+	7,9	.	+	13,6	<b>13</b>
139,2	149,8	159,9	.	152,8	135,3	151,3	168,4	.	158,3	+	3,9	-	1,5	-	8,4	.	-	5,4	<b>14</b>
115,4	123,9	122,2	.	121,9	105,6	111,1	103,6	.	112,3	+	9,8	+	12,7	+	18,5	.	+	9,6	<b>15</b>
93,2	129,1	99,9	.	60,5	99,4	77,1	139,5	.	75,6	-	6,1	+	52,1	-	39,6	.	-	15,1	<b>16</b>
120,8	134,7	137,3	.	111,5	121,3	138,4	130,3	.	111,7	-	0,6	-	3,7	+	7,0	.	-	0,3	<b>17</b>
84,3	87,4	83,6	.	106,8	74,0	69,9	76,7	.	71,9	+	10,3	+	17,5	+	7,0	.	+	34,9	<b>18</b>
137,2	145,7	157,1	.	154,6	128,6	135,2	137,3	.	140,5	+	8,6	+	10,5	+	19,8	.	+	14,1	<b>Ge- samt- stadt</b>

<sup>1)</sup> im Jahr 2016 keine Werte verfügbar

Quelle: Bevölkerungsstatistik der Stadt Regensburg

16.24 Bevölkerungssaldo <sup>1)</sup>

Stadt- bezirk	insgesamt					Deutsche					Ausländer				
	2013	2014	2015	2016	2017	2013	2014	2015	2016	2017	2013	2014	2015	2016	2017
01	+ 231	- 39	+ 311	+ 174	+ 210	+ 87	- 66	+ 186	+ 5	+ 133	+ 144	+ 27	+ 125	+ 169	+ 77
02	- 29	+ 36	+ 21	+ 27	+ 56	- 30	+ 4	+ 8	- 1	+ 35	+ 1	+ 32	+ 13	+ 28	+ 21
03	+ 58	- 53	+ 83	+ 66	- 4	+ 60	- 69	+ 25	+ 14	- 38	- 2	+ 16	+ 58	+ 52	+ 34
04	+ 4	- 1	+ 72	+ 58	+ 68	- 10	- 21	- 20	+ 20	- 5	+ 14	+ 20	+ 92	+ 38	+ 73
05	+ 69	+ 95	+ 266	+ 167	- 99	- 70	- 34	+ 39	- 57	- 211	+ 139	+ 129	+ 227	+ 224	+ 112
06	+ 35	- 22	- 25	- 17	+ 18	+ 10	- 32	- 25	- 31	+ 3	+ 25	+ 10	-	+ 14	+ 15
07	- 32	+ 42	+ 193	+ 74	+ 25	- 132	+ 25	- 28	- 54	- 87	+ 100	+ 17	+ 221	+ 128	+ 112
08	+ 26	+ 217	+ 117	+ 115	+ 104	+ 16	+ 184	+ 68	+ 56	+ 50	+ 10	+ 33	+ 49	+ 59	+ 54
09	+ 76	+ 18	+ 52	+ 173	+ 159	+ 68	+ 5	+ 19	+ 136	+ 138	+ 8	+ 13	+ 33	+ 37	+ 21
10	+ 207	+ 545	+ 1 088	+ 583	+ 296	- 13	+ 368	+ 752	+ 372	+ 85	+ 220	+ 177	+ 336	+ 211	+ 211
11	+ 138	+ 292	+ 257	+ 1 158	+ 422	- 37	+ 99	+ 30	+ 126	- 47	+ 175	+ 193	+ 227	+ 1 032	+ 469
12	- 46	+ 35	+ 49	+ 270	+ 300	- 59	- 11	- 39	+ 112	+ 187	+ 13	+ 46	+ 88	+ 158	+ 113
13	+ 150	+ 4	+ 129	+ 273	+ 243	- 33	- 133	- 75	- 2	+ 53	+ 183	+ 137	+ 204	+ 275	+ 190
14	+ 50	- 15	- 74	+ 16	- 45	- 72	- 52	- 81	- 116	- 127	+ 122	+ 37	+ 7	+ 132	+ 82
15	+ 229	+ 309	+ 500	+ 469	+ 284	+ 107	+ 205	+ 273	+ 173	+ 122	+ 122	+ 104	+ 227	+ 296	+ 162
16	- 6	+ 52	- 28	+ 3	- 15	- 14	+ 38	- 22	- 8	- 9	+ 8	+ 14	- 6	+ 11	- 6
17	+ 12	+ 3	+ 51	+ 66	+ 33	- 11	- 27	+ 65	+ 44	- 11	+ 23	+ 30	- 14	+ 22	+ 44
18	+ 167	+ 217	+ 132	+ 193	+ 464	+ 95	+ 149	+ 34	+ 57	+ 354	+ 72	+ 68	+ 98	+ 136	+ 110
<b>Ge- samt- stadt</b>	+ 1 339	+ 1 735	+ 3 194	+ 3 868	+ 2 519	- 38	+ 632	+ 1 209	+ 846	+ 625	+ 1 377	+ 1 103	+ 1 985	+ 3 022	+ 1 894

<sup>1)</sup> im Jahr 2016 vorläufige Werte

Quelle: Bevölkerungsstatistik der Stadt Regensburg

## 16.25 Bevölkerungssaldo auf 1 000 Einwohner, Deutsche und Ausländer

insgesamt					Deutsche					Ausländer					Stadt- bezirk
2013	2014	2015	2016	2017	2013	2014	2015	2016	2017	2013	2014	2015	2016	2017	
+ 13,8	- 2,3	+ 18,3	+ 10,1	+ 12,1	+ 5,9	- 4,4	+ 12,5	+ 0,3	+ 8,8	+ 75,7	+ 13,6	+ 60,6	+ 76,5	+ 33,0	<b>01</b>
- 12,6	+ 15,6	+ 9,0	+ 11,5	+ 23,4	- 14,0	+ 1,9	+ 3,7	- 0,5	+ 16,2	+ 6,4	+ 185,0	+ 66,5	+ 129,6	+ 87,3	<b>02</b>
+ 14,1	- 12,8	+ 20,0	+ 15,6	- 0,9	+ 15,6	- 18,0	+ 6,6	+ 3,7	- 9,9	- 7,0	+ 54,6	+ 175,8	+ 135,1	+ 79,4	<b>03</b>
+ 1,1	- 0,3	+ 20,5	+ 16,2	+ 18,7	- 3,2	- 6,7	- 6,4	+ 6,4	- 1,6	+ 42,9	+ 58,3	+ 230,6	+ 81,9	+ 140,5	<b>04</b>
+ 6,5	+ 8,9	+ 24,6	+ 15,2	- 9,0	- 7,4	- 3,6	+ 4,2	- 6,1	- 22,8	+ 127,3	+ 105,3	+ 161,7	+ 137,5	+ 62,3	<b>05</b>
+ 13,5	- 8,5	- 9,7	- 6,6	+ 7,0	+ 4,0	- 12,9	- 10,2	- 12,8	+ 1,2	+ 248,8	+ 84,7	-	+ 107,7	+ 103,8	<b>06</b>
- 3,6	+ 4,7	+ 21,4	+ 8,1	+ 2,7	- 16,9	+ 3,2	- 3,6	- 7,0	- 11,4	+ 90,2	+ 14,6	+ 171,8	+ 87,6	+ 70,8	<b>07</b>
+ 8,2	+ 65,6	+ 33,7	+ 32,0	+ 28,1	+ 5,6	+ 62,2	+ 22,0	+ 17,8	+ 15,6	+ 30,4	+ 94,2	+ 125,2	+ 132,4	+ 107,6	<b>08</b>
+ 40,0	+ 9,2	+ 26,2	+ 82,6	+ 70,3	+ 39,3	+ 2,8	+ 10,7	+ 73,3	+ 69,2	+ 47,1	+ 72,0	+ 162,2	+ 155,1	+ 78,5	<b>09</b>
+ 25,1	+ 63,3	+ 115,4	+ 56,8	+ 27,7	- 2,0	+ 55,9	+ 105,4	+ 48,3	+ 10,7	+ 120,2	+ 87,2	+ 147,0	+ 82,4	+ 76,2	<b>10</b>
+ 9,9	+ 20,7	+ 17,9	+ 76,7	+ 26,5	- 3,2	+ 8,5	+ 2,6	+ 10,7	- 4,0	+ 75,3	+ 76,9	+ 83,5	+ 308,2	+ 114,4	<b>11</b>
- 5,6	+ 4,3	+ 5,9	+ 32,0	+ 34,4	- 8,0	- 1,5	- 5,3	+ 15,2	+ 24,9	+ 15,2	+ 51,9	+ 92,2	+ 146,7	+ 93,2	<b>12</b>
+ 7,1	+ 0,2	+ 6,1	+ 12,7	+ 11,2	- 1,7	- 7,0	- 4,0	- 0,1	+ 2,8	+ 90,3	+ 62,7	+ 86,6	+ 106,0	+ 67,2	<b>13</b>
+ 6,3	- 1,9	- 9,3	+ 2,0	- 5,7	- 10,4	- 7,6	- 11,9	- 17,3	- 19,3	+ 118,9	+ 33,5	+ 6,2	+ 110,3	+ 62,9	<b>14</b>
+ 8,7	+ 11,6	+ 18,5	+ 17,1	+ 10,2	+ 4,5	+ 8,5	+ 11,3	+ 7,1	+ 5,0	+ 49,5	+ 40,4	+ 82,8	+ 98,6	+ 50,1	<b>15</b>
- 6,1	+ 52,1	- 27,7	+ 3,0	- 15,1	- 15,2	+ 40,8	- 23,4	- 8,6	- 9,8	+ 142,9	+ 209,0	- 84,5	+ 149,7	- 78,9	<b>16</b>
+ 3,4	+ 0,8	+ 14,3	+ 18,2	+ 9,0	- 3,4	- 8,4	+ 20,1	+ 13,3	- 3,3	+ 80,6	+ 96,2	- 43,8	+ 67,9	+ 123,2	<b>17</b>
+ 16,1	+ 20,5	+ 12,3	+ 17,7	+ 41,3	+ 10,1	+ 15,6	+ 3,5	+ 5,9	+ 35,8	+ 76,2	+ 67,0	+ 89,3	+ 111,9	+ 82,2	<b>18</b>
+ 8,7	+ 11,1	+ 20,2	+ 23,9	+ 15,2	- 0,3	+ 4,6	+ 8,7	+ 6,1	+ 4,5	+ 79,7	+ 59,5	+ 98,9	+ 133,9	+ 75,7	<b>Ge- samt- stadt</b>

<sup>1)</sup> im Jahr 2016 vorläufige Werte

Quelle: Bevölkerungsstatistik der Stadt Regensburg

## 16.26 Umzüge in den Stadtbezirken im Jahr 2017



in	Stadtbezirk																		insgesamt	
	aus	01	02	03	04	05	06	07	08	09	10	11	12	13	14	15	16	17		18
Stadt-	01	623	50	43	12	47	7	37	38	17	128	122	143	164	52	317	5	11	30	1 846
bezirk	02	24	18	12	3	5	-	20	6	9	8	4	9	7	3	24	1	5	6	164
	03	36	10	44	14	12	2	23	8	11	15	18	11	15	2	25	1	4	15	266
	04	7	3	6	21	30	4	17	5	5	16	10	6	11	3	26	-	-	10	180
	05	31	5	9	27	252	10	47	18	10	66	59	13	43	17	50	3	4	43	707
	06	6	-	2	2	2	18	8	6	4	2	3	-	8	2	4	-	1	2	70
	07	36	11	25	22	35	10	122	13	20	24	23	18	36	4	57	-	3	23	482
	08	14	4	6	6	12	9	13	24	10	15	7	8	9	3	6	-	2	10	158
	09	9	1	2	1	24	-	3	5	11	5	11	5	12	-	7	-	-	-	96
	10	134	4	7	6	44	11	30	8	2	188	126	42	79	19	71	-	9	61	841
	11	118	5	22	8	57	12	35	14	11	148	701	81	149	18	113	-	12	75	1 579
	12	103	11	11	3	14	1	11	11	9	43	81	105	94	16	73	1	6	50	643
	13	199	20	22	12	35	4	46	17	6	94	93	118	459	68	188	2	35	90	1 508
	14	49	2	5	3	18	-	20	5	11	25	39	30	93	49	86	-	5	26	466
	15	193	16	39	16	62	13	43	16	30	98	107	86	199	45	683	4	12	87	1 749
	16	2	-	5	1	1	-	1	-	-	5	4	-	3	2	6	-	-	-	30
	17	15	1	4	1	1	-	4	2	-	5	13	10	34	4	26	-	27	12	159
	18	36	2	2	6	21	1	14	3	18	17	45	34	34	9	32	2	3	215	494
insgesamt		1 635	163	266	164	672	102	494	199	184	902	1 466	719	1 449	316	1 794	19	139	755	11 438

## 16.27 Umzüge der Ausländer/innen in den Stadtbezirken im Jahr 2017



in	Stadtbezirk																		insgesamt	
	aus	01	02	03	04	05	06	07	08	09	10	11	12	13	14	15	16	17		18
Stadt-	01	129	8	14	4	29	2	12	9	1	25	48	27	34	16	64	2	-	1	425
bezirk	02	4	2	2	2	-	-	3	1	1	-	1	-	1	1	3	-	-	1	22
	03	6	-	8	1	2	-	8	-	1	1	9	4	5	1	6	-	-	-	52
	04	3	1	3	7	15	-	3	3	1	4	6	5	1	3	-	-	-	5	60
	05	7	1	1	8	49	2	6	1	-	44	29	-	16	1	7	-	-	8	180
	06	-	-	-	-	-	5	-	-	-	-	-	-	1	-	-	-	-	-	6
	07	6	1	5	7	14	1	29	2	3	8	8	8	10	-	21	-	1	5	129
	08	1	-	2	-	8	-	1	6	2	5	2	1	3	2	-	-	1	7	41
	09	6	1	-	-	19	-	2	1	1	1	4	1	5	-	-	-	-	-	41
	10	33	1	2	2	30	3	16	2	-	99	74	7	18	10	12	-	2	19	330
	11	28	1	6	2	25	1	4	7	2	85	495	23	44	8	36	-	2	23	792
	12	17	7	2	-	5	-	2	1	-	10	27	17	13	1	11	1	-	2	116
	13	28	3	4	7	13	-	15	5	-	30	25	24	84	13	35	1	15	13	315
	14	13	-	2	1	10	-	6	-	-	5	7	4	30	18	16	-	1	3	116
	15	35	2	7	8	35	-	13	1	3	35	41	19	43	18	142	-	4	20	426
	16	-	-	1	-	-	-	-	-	-	-	1	-	1	2	-	-	-	-	5
	17	4	-	-	1	1	-	2	1	-	-	-	2	15	1	12	-	6	3	48
	18	10	-	1	2	10	1	4	1	1	4	9	12	7	6	6	-	-	26	100
insgesamt		330	28	60	52	265	15	126	41	16	356	786	154	331	101	371	4	32	136	3 204

Quelle: Bevölkerungsstatistik der Stadt Regensburg

## 16.28 Bautätigkeit und Wohnungswesen



Stadt- bezirk	Baufertigstellungen									
	Neue Wohngebäude <sup>1)</sup>					Wohnungen in Wohn- und Nichtwohngebäuden <sup>2)</sup>				
	insgesamt			davon 2017 mit ...		insgesamt			davon 2017 mit ...	
	2015	2016	2017	1 oder 2 Wohnungen	3 und mehr Wohnungen	2015	2016	2017	1 oder 2 Wohn- räumen	3 oder mehr Wohn- räumen
01	3	13	16	3	13	238	50	190	98	92
02	2	-	-	-	-	5	-	-	-	-
03	1	2	2	1	1	6	15	4	- 2	6
04	9	4	2	2	-	18	48	2	-	2
05	30	48	6	4	2	44	73	18	4	14
06	8	6	6	6	-	10	7	8	1	7
07	6	1	5	1	4	39	2	39	15	24
08	13	3	16	12	4	43	5	39	-	39
09	-	14	70	69	1	-	20	87	6	81
10	57	48	31	23	8	564	157	132	50	82
11	12	11	1	-	1	108	227	5	-	5
12	1	2	18	8	10	1	179	144	56	88
13	13	13	7	5	2	20	58	121	104	17
14	5	5	2	-	2	8	10	14	4	10
15	31	38	52	36	16	192	310	215	27	188
16	-	2	-	-	-	-	2	-	-	-
17	15	20	3	2	1	18	25	5	-	5
18	4	11	89	81	8	24	100	198	72	126
<b>Ge- samt- stadt</b>	210	241	326	253	73	1 338	1 288	1 221	435	786

<sup>1)</sup> einschließlich Wohnheime

<sup>2)</sup> einschließlich Baumaßnahmen an bestehenden Gebäuden, einschließlich Wohnungen in Wohnheimen

Quelle: Bautätigkeitsstatistik der Stadt Regensburg

## 16.29 Sozialversicherungspflichtig Beschäftigte (am Wohnort)



Stadt- bezirk	sozialversicherungspflichtig Beschäftigte am 30.06.2015						sozialversicherungspflichtig Beschäftigte am 30.06.2016 <sup>1)</sup>					
	ins- gesamt	darunter					ins- gesamt	darunter				
		Männer	Ausländer	unter 20 Jahre	20 bis unter 25 Jahre	25 Jahre und älter		Männer	Ausländer	unter 20 Jahre	20 bis unter 25 Jahre	25 Jahre und älter
01	6 386	3 331	909	79	591	5 716	6 782	3 497	1 018	76	636	6 070
02	936	475	81	7	60	869	945	476	93	8	61	876
03	1 760	930	162	20	129	1 611	1 790	951	178	23	134	1 633
04	1 295	708	184	33	104	1 158	1 324	729	212	29	103	1 192
05	3 785	2 070	463	149	305	3 331	3 934	2 180	563	131	338	3 465
06	1 079	572	53	32	68	979	1 127	605	64	35	75	1 017
07	3 459	1 831	537	70	318	3 071	3 572	1 899	625	64	297	3 211
08	1 369	741	163	26	85	1 258	1 462	805	185	14	107	1 341
09	763	402	75	28	60	675	794	424	87	34	57	703
10	3 115	1 723	722	65	307	2 743	3 437	1 910	837	76	325	3 036
11	5 033	2 770	1 012	144	501	4 388	5 390	2 938	1 171	146	541	4 703
12	2 831	1 512	398	41	258	2 532	2 968	1 590	453	55	282	2 631
13	7 037	3 630	932	116	575	6 346	7 375	3 849	1 051	111	662	6 602
14	2 254	1 159	300	38	196	2 020	2 344	1 207	352	53	196	2 095
15	9 458	4 701	1 124	155	632	8 671	9 941	4 978	1 279	166	712	9 063
16	358	182	41	8	24	326	362	180	39	6	24	332
17	1 216	632	141	17	86	1 113	1 326	697	161	20	108	1 198
18	4 243	2 319	449	135	355	3 753	4 419	2 392	504	136	364	3 919
<sup>2)</sup>	763	393	90	9	55	699	1 050	564	122	11	95	944
<b>Ge- samt- stadt</b>	<b>57 140</b>	<b>30 081</b>	<b>7 836</b>	<b>1 172</b>	<b>4 709</b>	<b>51 259</b>	<b>60 342</b>	<b>31 871</b>	<b>8 994</b>	<b>1 194</b>	<b>5 117</b>	<b>54 031</b>

<sup>1)</sup> für den Stichtag 30.06.2017 sind derzeit leider keine Daten verfügbar

<sup>2)</sup> ohne Zuordnung

Quelle: Bundesagentur für Arbeit, Nürnberg

## 16.30 Arbeitslose



Arbeitslose am 30.06.2017										Stadt- bezirk
ins- gesamt	darunter									
	Männer	Ausländer	unter 20 Jahre	20 bis unter 25 Jahre	25 bis unter 55 Jahre	55 Jahre und älter	Schwer- behinderte	Langzeit- arbeitslose	Teilzeit- arbeitslose	
281	150	81	4	18	218	41	19	49	37	01
29	20	9	-	5	19	5	1	8	4	02
69	47	19	-	6	49	14	2	11	11	03
50	26	17	1	3	36	10	4	9	11	04
249	114	79	5	19	175	50	30	52	72	05
28	17	4	1	1	22	4	1	6	4	06
222	143	64	3	20	154	45	21	46	47	07
58	32	18	-	1	48	9	3	10	13	08
17	12	3	-	-	13	4	-	2	3	09
249	145	104	5	22	191	31	15	45	59	10
395	244	171	15	42	284	54	38	83	90	11
151	93	47	2	18	107	24	5	26	34	12
306	183	72	3	22	232	49	29	72	71	13
116	64	29	-	5	85	26	11	25	32	14
314	198	94	2	18	239	55	29	68	59	15
9	3	3	1	2	3	3	-	1	1	16
35	24	2	-	1	31	3	-	4	10	17
142	73	32	4	8	96	34	15	29	38	18
44	19	13	1	3	29	11	5	8	9	1)
2 764	1 607	861	47	214	2 031	472	228	554	605	<b>Ge- samt- stadt</b>

1) ohne Zuordnung

Quelle: Statistik der Bundesagentur für Arbeit



## 16.31 Fahrzeugbestand



Stadt- bezirk	Fahrzeugbestand									
	2016					2017				
	PKW		Kraft- räder	Nutz- fahrzeuge	An- hänger	PKW		Kraft- räder	Nutz- fahrzeuge	An- hänger
	ins- gesamt	dar. gewerbl.				ins- gesamt	dar. gewerbl.			
01	5 850	1 046	605	349	359	5 934	1 684	620	351	374
02	928	46	104	64	79	963	102	107	62	80
03	2 090	249	213	69	131	2 216	397	210	78	139
04	3 934	1 923	247	1 015	402	10 788	8 908	243	4 392	577
05	5 208	74	575	174	519	5 166	175	555	199	516
06	1 443	28	216	59	222	1 460	46	216	62	232
07	4 531	588	387	256	337	4 578	767	401	279	331
08	2 135	444	174	222	197	2 135	521	171	238	204
09	1 108	34	148	47	166	1 192	84	147	63	174
10	5 530	2 465	329	1 940	1 383	5 795	2 810	329	2 048	1 485
11	6 511	1 708	472	636	712	6 613	1 928	480	693	800
12	3 089	551	227	151	128	3 191	681	231	172	126
13	8 186	336	884	256	509	8 232	576	878	266	518
14	3 555	611	276	145	197	3 521	687	279	161	199
15	12 920	990	1 142	444	708	13 024	1 482	1 167	442	708
16	549	22	79	89	81	558	53	86	89	87
17	1 814	45	194	107	178	1 879	67	207	104	179
18	7 162	2 156	565	359	434	7 793	2 685	573	408	470
1)	1	1	1	3	1	3	3	1	2	1
<b>Ge- samt- stadt</b>	<b>76 544</b>	<b>13 317</b>	<b>6 838</b>	<b>6 385</b>	<b>6 743</b>	<b>85 041</b>	<b>23 656</b>	<b>6 901</b>	<b>10 109</b>	<b>7 200</b>

1) ohne Zuordnung

Quelle: Kraftfahrt-Bundesamt, Flensburg

## Regensburg und sein Umland





# 17.1 Regensburg und sein Umland

## Stadt und Landkreis Regensburg



## Region 11 "Regensburg"

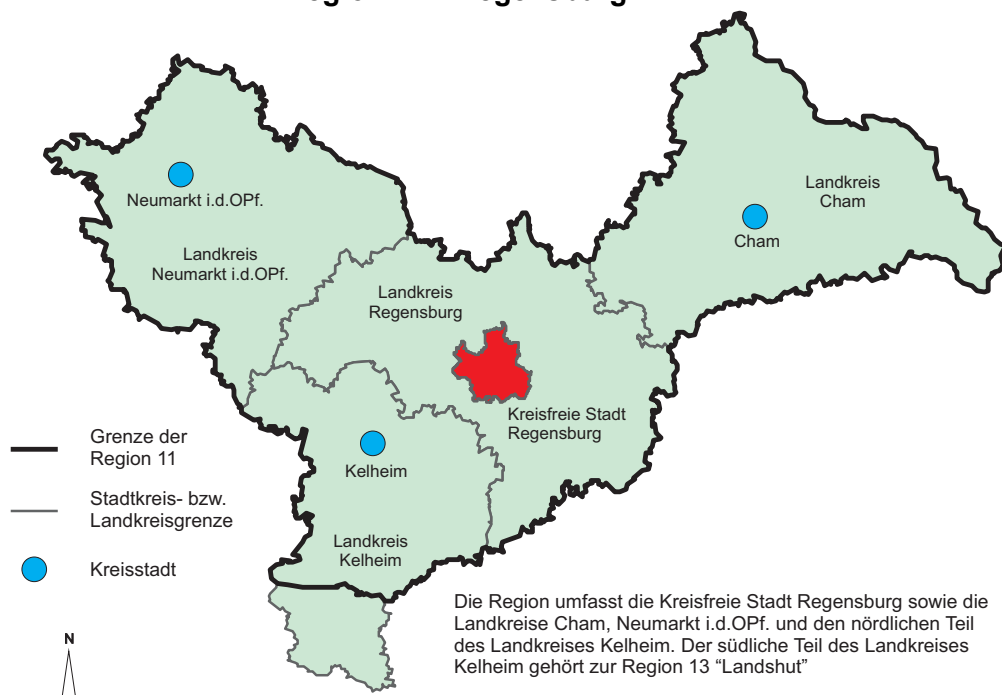

## 17.2 Bevölkerung in der Oberpfalz nach Landkreisen und kreisfreien Städten am 30.06.2017

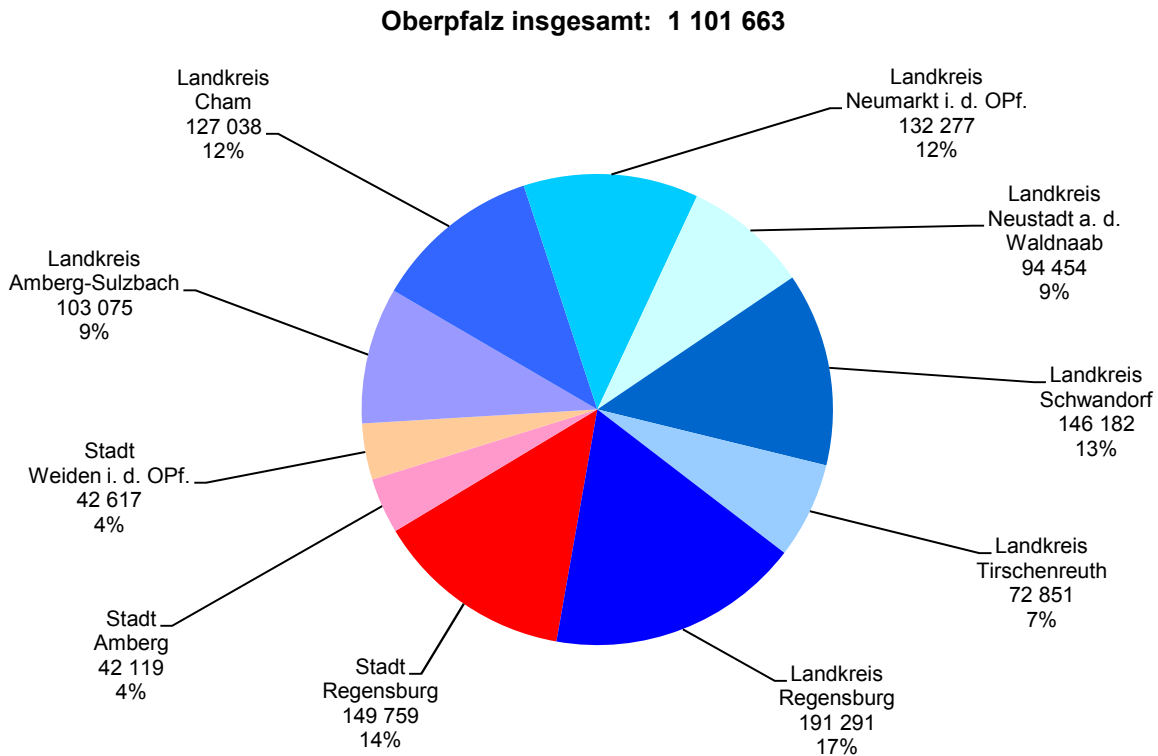

## 17.3 Sozialversicherungspflichtig Beschäftigte in der Oberpfalz nach Landkreisen und kreisfreien Städten am 30.06.2017

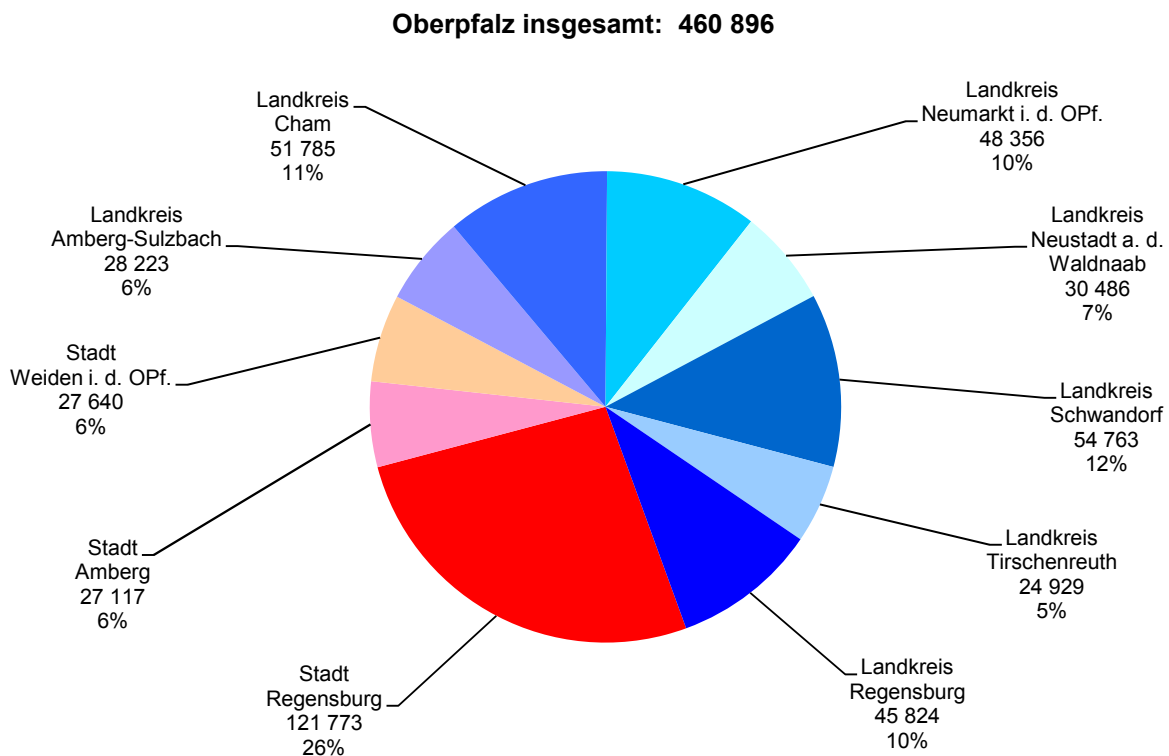

### 17.4 Beschäftigte im Verarbeitenden Gewerbe in der Oberpfalz nach Landkreisen und kreisfreien Städten am 30.09.2017

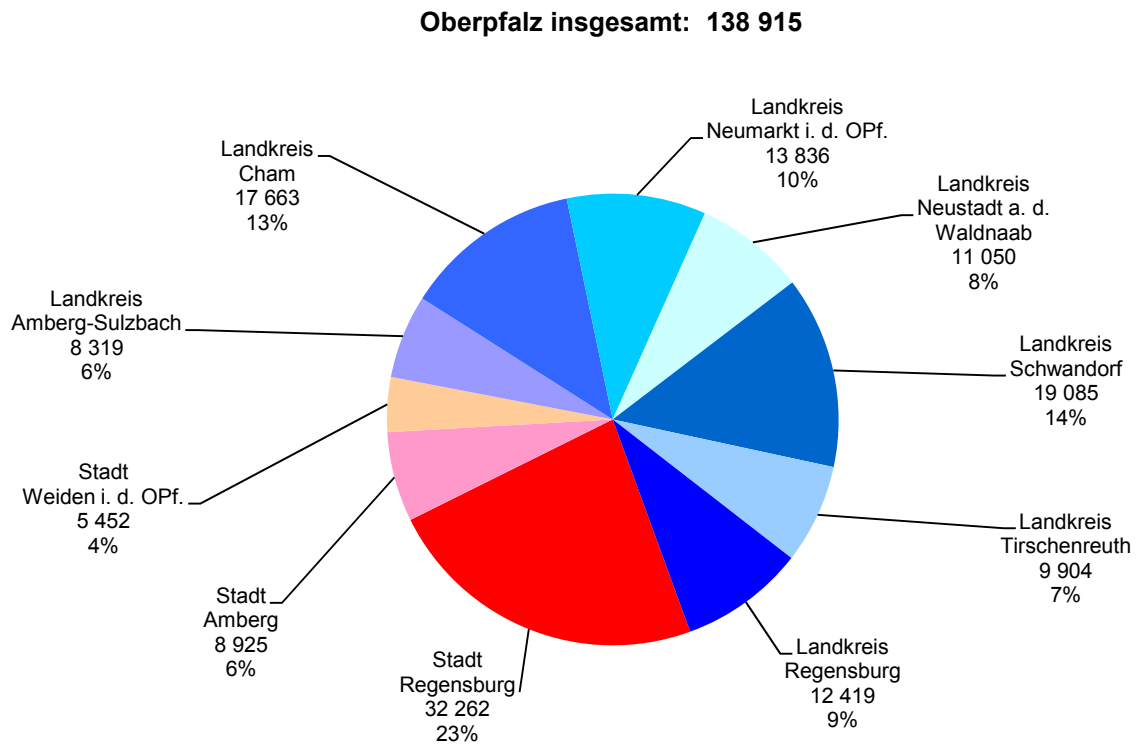

### 17.5 Arbeitslose in der Oberpfalz nach Landkreisen und kreisfreien Städten im Jahresdurchschnitt 2017

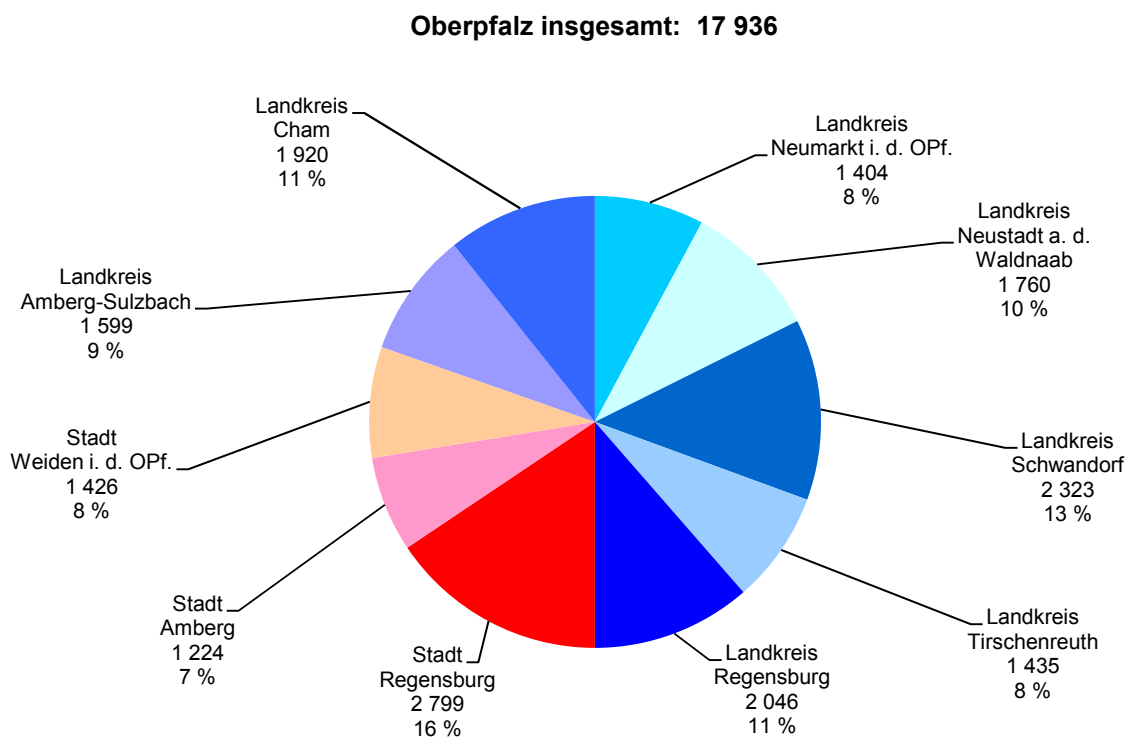

17.6 Fläche und Bevölkerungsstand <sup>1)</sup>

Region	Fläche am 31.12.2016 in km <sup>2</sup>	Einwohner je km <sup>2</sup> 2016	Einwohner (Gebietsstand: 01.01.94) zu den Volkszählungen am		Einwohner am 31.12.			
					insgesamt		dar. männlich	
			27.05.1970	25.05.1987	2016	2017	2016	2017
<b>Oberpfalz</b> .....	9 690,2	113	963 833	969 868	1 098 378	1 104 407	546 414	550 060
dav. <b>Kreisfreie Städte</b> .....	201,6	1 158	228 193	203 295	233 480	235 685	113 158	114 436
dav. Stadt Regensburg .....	80,9	1 838	133 049	118 625	148 638	150 894	71 800	73 121
Amberg .....	50,1	845	48 277	42 570	42 348	42 248	20 901	20 809
Weiden i. d. OPf. ....	70,6	602	46 867	42 100	42 494	42 543	20 457	20 506
<b>Landkreise</b> .....	9 488,7	91	735 640	766 573	864 898	868 722	433 256	435 624
dav. Landkreis Amberg-Weizsach .....	1 255,9	82	95 118	94 617	103 009	102 836	51 539	51 452
Cham .....	1 520,1	83	116 239	121 401	126 918	127 339	63 589	63 910
Neumarkt i. d. OPf. ....	1 344,0	98	92 705	105 346	131 662	132 644	66 526	67 037
Neustadt a. d. Waldnaab .....	1 427,7	66	92 397	91 792	94 528	94 486	46 996	46 967
Schwandorf .....	1 465,1	99	135 117	131 260	145 382	146 487	73 054	73 653
Tirschenreuth .....	1 084,3	67	83 757	77 865	72 918	72 730	36 285	36 255
Regensburg .....	1 391,7	137	120 307	144 292	190 481	192 200	95 267	96 350
dav. <b>Gemeinde</b> .....								
Alteglöfshaus .....	13,2	246	1 554	2 701	3 257	3 299	1 629	1 649
Altenthann .....	21,5	71	1 283	1 315	1 517	1 502	764	756
Aufhausen .....	27,3	66	1 403	1 461	1 809	1 814	913	911
Bach a.d. Donau .....	14,7	122	1 403	1 545	1 787	1 802	927	936
Barbing .....	30,5	178	2 732	3 373	5 423	5 403	2 775	2 748
Beratzhausen, Markt .....	72,5	76	4 821	5 117	5 539	5 567	2 750	2 764
Bernhardswald .....	71,8	76	3 684	4 225	5 459	5 465	2 710	2 715
Brennberg .....	30,5	65	1 616	1 555	1 978	1 974	996	1 000
Brunn .....	16,1	87	852	928	1 404	1 456	719	749
Deuerling .....	7,1	289	1 287	1 625	2 055	2 031	1 042	1 019
Donaustauf, Markt .....	9,7	423	2 772	3 288	4 111	4 167	2 050	2 086
Duggendorf .....	22,9	69	1 182	1 320	1 570	1 587	798	813
Hagelstadt .....	20,7	95	1 530	1 727	1 975	1 996	1 023	1 043
Hemau, Stadt .....	122,3	73	6 800	6 751	8 907	9 119	4 559	4 718
Holzheim a. Forst .....	15,6	63	812	846	983	977	494	499
Kallmünz, Markt .....	43,2	65	2 919	2 754	2 799	2 768	1 368	1 348
Köfering .....	5,3	469	1 026	1 030	2 481	2 583	1 266	1 312
Laaber, Markt .....	29,7	175	3 792	4 567	5 199	5 198	2 591	2 611
Lappersdorf, Markt .....	34,5	385	8 021	10 908	13 273	13 314	6 458	6 501
Mintraching .....	53,9	90	3 531	3 537	4 845	4 826	2 418	2 429
Mötzing .....	36,2	45	1 378	1 230	1 610	1 600	794	782
Neutraubling, Stadt .....	9,8	1 394	6 436	8 721	13 593	13 655	6 686	6 753
Nittendorf, Markt .....	33,4	273	5 802	6 550	9 134	9 241	4 504	4 577
Obertraubling .....	24,8	332	3 952	5 260	8 244	8 348	4 164	4 202
Pentling .....	32,4	183	2 849	4 828	5 935	6 060	2 985	3 061
Pettendorf .....	24,6	134	1 830	2 577	3 284	3 306	1 616	1 629
Pfkofen .....	15,3	107	1 035	1 084	1 628	1 612	829	817
Pfatter .....	48,2	65	2 202	2 511	3 135	3 153	1 578	1 591
Pielenhofen .....	14,5	106	1 051	1 060	1 534	1 550	769	769
Regenstauf, Markt .....	103,8	155	10 141	12 849	16 067	16 205	7 978	8 065
Riekofen .....	23,9	33	868	755	795	795	421	427
Schierling, Markt .....	77,4	103	6 008	6 322	7 963	8 083	4 032	4 124
Sinzing .....	44,1	161	4 192	5 715	7 112	7 302	3 561	3 670
Sünching .....	19,4	109	1 598	1 677	2 110	2 127	1 034	1 037
Tegernheim .....	11,4	474	2 989	3 633	5 413	5 513	2 664	2 716
Thalmassing .....	37,1	92	1 891	2 238	3 415	3 478	1 705	1 752
Wenzenbach .....	29,8	281	4 056	5 535	8 395	8 543	4 216	4 308
Wiesent .....	26,7	96	1 749	1 997	2 571	2 575	1 315	1 307
Wörth a.d. Donau, Stadt .....	52,2	91	3 331	3 591	4 743	4 716	2 433	2 399
Wolfsegg .....	15,3	100	1 027	1 084	1 534	1 561	779	795
Zeitlarn .....	16,1	366	2 902	4 502	5 895	5 929	2 954	2 962
<b>Region 11</b> .....	5 207,1	134	532 371	563 661	695 753	702 121	346 894	350 697
dav. Stadt Regensburg .....	80,9	1 838	133 049	118 625	148 638	150 894	71 800	73 121
Landkreis Regensburg .....	1 391,7	137	120 307	144 292	190 481	192 200	95 267	96 350
Cham .....	1 520,1	83	116 239	121 401	126 918	127 339	63 589	63 910
Neumarkt i. d. OPf. ....	1 344,0	98	92 705	105 346	131 662	132 644	66 526	67 037
Kelheim (teilweise) .....	870,5	113	70 071	73 997	98 054	99 044	49 712	50 279

<sup>1)</sup> 1970 Wohnbevölkerung; ab 1987 Bevölkerung am Ort der Hauptwohnung (s. Seite 56)

Quelle: Bayerisches Landesamt für Statistik

17.7 Gemeindegebiete nach der Flächennutzung <sup>1)</sup> - absolut

Region	Fläche in km <sup>2</sup>	davon (in ha)									dar. Sied- lungs- und Ver- kehrs- fläche (in ha)
		Wohn- bau- fläche	Industrie- und Gewerbe- fläche	Sport-, Freizeit- und Er- holungs- fläche	Verkehrsfläche		Land- wirt- schafts- fläche	Wald- fläche	Wasser- fläche	Flächen anderer Nutzung	
					ins- gesamt	dar. Straßen, Wege, Plätze					
<b>Oberpfalz</b> .....	9 690,2	22 685	9 896	5 030	45 494	43 607	403 275	402 645	14 712	30 648	105 029
dav. <b>Kreisfreie Städte</b> .....	201,6	2 434	1 712	888	2 175	1 962	6 721	3 586	379	662	8 351
dav. Stadt Regensburg .....	80,9	1 289	1 012	580	1 098	965	2 321	416	266	226	4 535
Amberg .....	50,1	589	322	121	457	435	1 985	1 027	35	165	1 737
Weiden i. d. OPf. ....	70,6	557	378	187	621	562	2 415	2 143	78	271	2 079
<b>Landkreise</b> .....	9 488,7	20 250	8 184	4 142	43 318	41 645	396 554	399 059	14 333	29 985	96 677
dav. Landkreis Amberg-Weizsach .....	1 255,9	2 369	904	516	5 795	5 579	49 723	58 865	1 120	1 841	11 983
Cham .....	1 520,1	3 649	1 222	630	6 705	6 484	65 733	64 420	1 654	2 711	15 765
Neumarkt i. d. OPf. ....	1 344,0	2 616	1 204	726	6 771	6 602	58 871	49 713	730	9 462	14 330
Neustadt a. d. Waldnaab .....	1 427,7	2 209	1 019	510	6 105	5 866	50 500	65 307	2 428	8 010	14 473
Schwandorf .....	1 465,1	3 518	1 795	559	7 065	6 721	57 772	63 919	4 102	3 118	15 598
Tirschenreuth .....	1 084,3	1 794	770	379	4 187	3 998	43 446	50 341	1 941	2 563	8 860
Regensburg .....	1 391,7	4 095	1 269	822	6 691	6 396	70 507	46 493	2 356	2 280	15 669
dav. Gemeinde											
Alteglöfshaus .....	13,2	75	19	6	69	62	781	312	4	11	198
Altenhann .....	21,5	40	10	7	82	82	1 252	624	17	28	211
Aufhausen .....	27,3	51	11	6	93	93	2 057	386	18	43	206
Bach a.d. Donau .....	14,7	53	4	14	51	51	340	684	231	50	141
Barbing .....	30,5	88	51	42	207	207	2 034	259	143	65	463
Beratzhausen, Markt .....	72,5	129	33	19	354	327	3 662	2 719	21	117	655
Bernhardswald .....	71,8	151	21	17	307	307	3 300	2 999	44	92	662
Brennberg .....	30,5	53	8	11	124	124	1 432	1 229	27	26	288
Brunn .....	16,1	37	9	4	74	74	565	862	0	23	152
Deuerling .....	7,1	57	3	4	42	38	402	116	5	28	124
Donaustauf, Markt .....	9,7	87	9	30	68	68	335	178	146	35	232
Duggendorf .....	22,9	51	9	18	103	103	866	1 081	45	55	216
Hagelstadt .....	20,7	48	10	7	96	81	1 550	292	4	16	204
Hemau, Stadt .....	122,3	183	135	29	521	521	6 746	4 153	9	141	1 092
Holzheim a. Forst .....	15,6	24	4	3	64	64	957	437	0	20	130
Kallmünz, Markt .....	43,2	74	27	10	151	151	1 994	1 730	45	133	316
Köfering .....	5,3	44	8	4	36	29	398	3	3	10	108
Laaber, Markt .....	29,7	130	21	17	200	175	1 466	905	16	81	427
Lappersdorf, Markt .....	34,5	249	29	30	191	191	1 605	1 163	21	57	576
Mintraching .....	53,9	106	41	27	202	183	4 075	499	140	75	472
Mötzing .....	36,2	35	8	8	133	126	2 450	762	37	64	234
Neutraubling, Stadt .....	9,8	123	199	54	104	103	341	3	68	22	520
Nittendorf, Markt .....	33,4	236	31	32	223	200	1 241	1 341	18	97	596
Obertraubling .....	24,8	139	69	21	171	131	1 639	292	8	33	486
Pentling .....	32,4	120	35	13	262	257	1 656	940	63	44	507
Pettendorf .....	24,6	88	13	16	104	104	1 421	589	104	37	270
Pfakofen .....	15,3	37	6	5	61	58	1 059	273	14	28	140
Pfatter .....	48,2	71	20	19	175	170	3 121	637	345	214	371
Pielenhofen .....	14,5	35	3	16	62	62	462	794	31	16	137
Regenstauf, Markt .....	103,8	325	114	37	500	480	4 002	4 788	200	108	1 182
Riekofen .....	23,9	20	6	5	75	66	1 902	278	9	38	145
Schierling, Markt .....	77,4	185	129	25	425	393	4 628	1 945	33	113	937
Sinzing .....	44,1	187	24	113	238	214	1 447	2 136	96	70	635
Sünching .....	19,4	57	30	6	88	78	1 227	408	12	28	232
Tegernheim .....	11,4	101	19	32	56	56	369	427	70	17	221
Thalmassing .....	37,1	73	7	11	155	153	2 413	919	11	33	321
Wenzenbach .....	29,8	195	23	22	159	155	1 300	1 082	18	57	474
Wiesent .....	26,7	63	5	15	118	118	778	1 545	36	25	262
Wörth a.d. Donau, Stadt .....	52,2	107	50	24	293	291	2 038	2 236	184	95	582
Wolfsegg .....	15,3	36	3	3	60	60	436	956	0	14	122
Zeitlarn .....	16,1	132	10	7	107	101	678	535	50	21	293
Gemeindefreie Gebiete .....	32,0	-	2	32	87	87	81	2 978	8	1	128
<b>Region 11</b> .....	5 207,1	13 713	5 966	3 127	25 144	24 195	235 397	196 862	6 208	16 284	59 466
dav. Stadt Regensburg .....	80,9	1 289	1 012	580	1 098	965	2 321	416	266	226	4 535
Landkreis Regensburg .....	1 391,7	4 095	1 269	822	6 691	6 396	70 507	46 493	2 356	2 280	15 669
Cham .....	1 520,1	3 649	1 222	630	6 705	6 484	65 733	64 420	1 654	2 711	15 765
Neumarkt i. d. OPf. ....	1 344,0	2 616	1 204	726	6 771	6 602	58 871	49 713	730	9 462	14 330
Kelheim (teilweise) .....	870,5	2 065	1 259	370	3 880	3 748	37 965	35 820	1 201	1 605	9 168

<sup>1)</sup> Stand 31.12.2016

Quelle: Bayerisches Landesamt für Statistik

17.8 Gemeindegebiete nach der Flächennutzung <sup>1)</sup> - relativ

Fläche in km <sup>2</sup>	davon (in ha)									dar. Siedlungs- und Ver- kehrs- fläche (in ha)	Region
	Wohn- bau- fläche	Industrie- und Gewerbe- fläche	Sport-, Freizeit- und Er- holungs- fläche	Verkehrsfläche		Land- wirt- schafts- fläche	Wald- fläche	Wasser- fläche	Flächen anderer Nutzung		
				ins- gesamt	dar. Straßen, Wege, Plätze						
9 690,2	2,3	1,0	0,5	4,7	4,5	41,6	41,6	1,5	3,2	10,8	<b>Oberpfalz</b>
201,6	12,1	8,5	4,4	10,8	9,7	33,3	17,8	1,9	3,3	41,4	<b>dav. Kreisfreie Städte</b>
80,9	15,9	12,5	7,2	13,6	11,9	28,7	5,1	3,3	2,8	56,1	dav. Stadt Regensburg
50,1	11,7	6,4	2,4	9,1	8,7	39,6	20,5	0,7	3,3	34,7	Amberg
70,6	7,9	5,4	2,7	8,8	8,0	34,2	30,4	1,1	3,8	29,5	Weiden i. d. OPf.
9 488,7	2,1	0,9	0,4	4,6	4,4	41,8	42,1	1,5	3,2	10,2	<b>Landkreise</b>
1 255,9	1,9	0,7	0,4	4,6	4,4	39,6	46,9	0,9	1,5	9,5	dav. Landkreis Amberg-Weizsach
1 520,1	2,4	0,8	0,4	4,4	4,3	43,2	42,4	1,1	1,8	10,4	Cham
1 344,0	1,9	0,9	0,5	5,0	4,9	43,8	37,0	0,5	7,0	10,7	Neumarkt i. d. OPf.
1 427,7	1,5	0,7	0,4	4,3	4,1	35,4	45,7	1,7	5,6	10,1	Neustadt a. d. Waldnaab
1 465,1	2,4	1,2	0,4	4,8	4,6	39,4	43,6	2,8	2,1	10,6	Schwandorf
1 084,3	1,7	0,7	0,3	3,9	3,7	40,1	46,4	1,8	2,4	8,2	Tirschenreuth
1 391,7	2,9	0,9	0,6	4,8	4,6	50,7	33,4	1,7	1,6	11,3	Regensburg
											dav. Gemeinde
13,2	5,7	1,4	0,5	5,3	4,7	59,1	23,6	0,3	0,8	14,9	Alteglofsheim
21,5	1,9	0,5	0,3	3,8	3,8	58,3	29,0	0,8	1,3	9,8	Altenhann
27,3	1,9	0,4	0,2	3,4	3,4	75,3	14,1	0,7	1,6	7,6	Aufhausen
14,7	3,6	0,3	1,0	3,5	3,5	23,1	46,6	15,7	3,4	9,6	Bach a.d. Donau
30,5	2,9	1,7	1,4	6,8	6,8	66,6	8,5	4,7	2,1	15,2	Barbing
72,5	1,8	0,5	0,3	4,9	4,5	50,5	37,5	0,3	1,6	9,0	Beratzhausen, Markt
71,8	2,1	0,3	0,2	4,3	4,3	46,0	41,8	0,6	1,3	9,2	Bernhardswald
30,5	1,8	0,3	0,4	4,1	4,1	46,9	40,3	0,9	0,9	9,4	Brennberg
16,1	2,3	0,5	0,3	4,6	4,6	35,0	53,4	0,0	1,4	9,4	Brunn
7,1	8,0	0,5	0,6	5,8	5,3	56,6	16,3	0,7	3,9	17,5	Deuerling
9,7	8,9	1,0	3,1	7,0	7,0	34,4	18,4	15,0	3,6	23,9	Donaustauf, Markt
22,9	2,2	0,4	0,8	4,5	4,5	37,9	47,2	2,0	2,4	9,5	Duggendorf
20,7	2,3	0,5	0,4	4,6	3,9	74,8	14,1	0,2	0,8	9,9	Hagelstadt
122,3	1,5	1,1	0,2	4,3	4,3	55,1	33,9	0,1	1,2	8,9	Hemau, Stadt
15,6	1,5	0,3	0,2	4,1	4,1	61,2	27,9	0,0	1,2	8,3	Holzheim a. Forst
43,2	1,7	0,6	0,2	3,5	3,5	46,2	40,1	1,0	3,1	7,3	Kallmünz, Markt
5,3	8,3	1,6	0,8	6,7	5,6	75,3	0,5	0,6	1,9	20,5	Köfering
29,7	4,4	0,7	0,6	6,7	5,9	49,4	30,5	0,5	2,7	14,4	Laaber, Markt
34,5	7,2	0,8	0,9	5,5	5,5	46,5	33,7	0,6	1,6	16,7	Lappersdorf, Markt
53,9	2,0	0,8	0,5	3,7	3,4	75,6	9,3	2,6	1,4	8,8	Mintraching
36,2	1,0	0,2	0,2	3,7	3,5	67,7	21,1	1,0	1,8	6,5	Mötzing
9,8	12,6	20,4	5,6	10,6	10,5	34,9	0,3	7,0	2,3	53,3	Neutraubling, Stadt
33,4	7,1	0,9	1,0	6,7	6,0	37,1	40,1	0,6	2,9	17,8	Nittendorf, Markt
24,8	5,6	2,8	0,8	6,9	5,3	66,0	11,8	0,3	1,3	19,6	Obertraubling
32,4	3,7	1,1	0,4	8,1	7,9	51,2	29,0	1,9	1,4	15,7	Pentling
24,6	3,6	0,5	0,6	4,2	4,2	57,8	24,0	4,3	1,5	11,0	Pettendorf
15,3	2,4	0,4	0,3	4,0	3,8	69,3	17,9	0,9	1,8	9,2	Pfakofen
48,2	1,5	0,4	0,4	3,6	3,5	64,8	13,2	7,2	4,5	7,7	Pfatter
14,5	2,4	0,2	1,1	4,3	4,3	31,8	54,7	2,1	1,1	9,4	Pielenhofen
103,8	3,1	1,1	0,4	4,8	4,6	38,6	46,1	1,9	1,0	11,4	Regenstauf, Markt
23,9	0,9	0,3	0,2	3,1	2,8	79,5	11,6	0,4	1,6	6,1	Riekofen
77,4	2,4	1,7	0,3	5,5	5,1	59,8	25,1	0,4	1,5	12,1	Schierling, Markt
44,1	4,2	0,5	2,6	5,4	4,8	32,8	48,4	2,2	1,6	14,4	Sinzing
19,4	2,9	1,6	0,3	4,6	4,0	63,2	21,0	0,6	1,4	11,9	Sünching
11,4	8,8	1,6	2,8	4,9	4,9	32,3	37,3	6,1	1,5	19,3	Tegernheim
37,1	2,0	0,2	0,3	4,2	4,1	65,0	24,8	0,3	0,9	8,6	Thalmassing
29,8	6,5	0,8	0,7	5,3	5,2	43,6	36,3	0,6	1,9	15,9	Wenzenbach
26,7	2,4	0,2	0,5	4,4	4,4	29,1	57,8	1,3	0,9	9,8	Wiesent
52,2	2,1	1,0	0,4	5,6	5,6	39,0	42,8	3,5	1,8	11,1	Wörth a.d. Donau, Stadt
15,3	2,3	0,2	0,2	3,9	3,9	28,4	62,3	0,0	0,9	7,9	Wolfsegg
16,1	8,2	0,6	0,5	6,7	6,3	42,1	33,2	3,1	1,3	18,2	Zeitlarn
32,0	-	0,1	1,0	2,7	2,7	2,5	93,2	0,2	0,0	4,0	Gemeindefreie Gebiete
5 207,1	2,6	1,1	0,6	4,8	4,6	45,2	37,8	1,2	3,1	11,4	<b>Region 11</b>
80,9	15,9	12,5	7,2	13,6	11,9	28,7	5,1	3,3	2,8	56,1	dav. Stadt Regensburg
1 391,7	2,9	0,9	0,6	4,8	4,6	50,7	33,4	1,7	1,6	11,3	Landkreis Regensburg
1 520,1	2,4	0,8	0,4	4,4	4,3	43,2	42,4	1,1	1,8	10,4	Cham
1 344,0	1,9	0,9	0,5	5,0	4,9	43,8	37,0	0,5	7,0	10,7	Neumarkt i. d. OPf.
870,5	2,4	1,4	0,4	4,5	4,3	43,6	41,1	1,4	1,8	10,5	Kelheim (teilweise)

<sup>1)</sup> Stand 31.12.2016

Quelle: Bayerisches Landesamt für Statistik



## 17.9 Altersstruktur - absolut



Region	Bevölkerung <sup>1)</sup> am 31.12.2017								
	ins-gesamt	davon im Alter von ... bis unter ... Jahren							
		unter 6	6 bis unter 15	15 bis unter 18	18 bis unter 25	25 bis unter 30	30 bis unter 50	50 bis unter 65	65 und älter
<b>Oberpfalz</b> .....	1 104 407	58 218	85 315	32 529	91 869	73 748	284 864	257 063	220 801
dav. <b>Kreisfreie Städte</b> .....	235 685	12 297	16 285	5 794	22 284	22 527	64 214	46 612	45 672
dav. Stadt Regensburg .....	150 894	8 109	10 186	3 394	15 512	16 776	43 478	27 428	26 011
Amberg .....	42 248	2 075	3 110	1 198	3 243	2 851	10 329	9 610	9 832
Weiden i. d. OPf. ....	42 543	2 113	2 989	1 202	3 529	2 900	10 407	9 574	9 829
<b>Landkreise</b> .....	868 722	45 921	69 030	26 735	69 585	51 221	220 650	210 451	175 129
dav. Landkreis Amberg-Weizsach .....	102 836	4 964	7 991	3 259	8 214	5 981	24 941	26 073	21 413
Cham .....	127 339	6 650	9 845	3 758	10 122	7 668	31 990	30 765	26 541
Neumarkt i. d. OPf. ....	132 644	7 405	10 864	4 278	11 161	8 288	34 221	31 528	24 899
Neustadt a. d. Waldnaab .....	94 486	4 627	7 393	3 040	7 538	5 408	23 491	23 424	19 565
Schwandorf .....	146 487	7 614	11 453	4 369	11 797	8 955	37 751	34 750	29 798
Tirschenreuth .....	72 730	3 597	5 358	2 128	5 706	4 139	17 422	18 040	16 340
Regensburg .....	192 200	11 064	16 126	5 903	15 047	10 782	50 834	45 871	36 573
dav. Gemeinde									
Alteglöfshaus .....	3 299	206	244	91	242	200	824	855	637
Altenthann .....	1 502	72	120	59	128	75	400	392	256
Aufhausen .....	1 814	108	141	54	143	107	479	463	319
Bach a. d. Donau .....	1 802	96	143	45	114	102	459	456	387
Barbing .....	5 403	327	503	175	392	304	1 601	1 174	927
Beratzhausen, Markt .....	5 567	318	471	172	466	299	1 381	1 352	1 108
Bernhardswald .....	5 465	298	436	174	419	283	1 331	1 459	1 065
Brennberg .....	1 974	116	180	73	151	128	506	490	330
Brunn .....	1 456	95	147	45	116	99	379	349	226
Deuerling .....	2 031	96	162	71	179	105	448	548	422
Donaustauf, Markt .....	4 167	246	361	110	283	224	1 172	955	816
Duggendorf .....	1 587	82	134	54	107	77	396	462	275
Hagelstadt .....	1 996	96	146	55	142	119	533	496	409
Hemau, Stadt .....	9 119	566	853	302	768	565	2 403	2 050	1 612
Holzheim a. Forst .....	977	45	73	32	80	69	237	268	173
Kallmünz, Markt .....	2 768	132	211	92	185	123	631	781	613
Köfering .....	2 583	157	290	92	211	115	838	548	332
Laaber, Markt .....	5 198	281	391	151	394	299	1 240	1 370	1 072
Lappersdorf, Markt .....	13 314	729	1 123	427	1 056	664	3 334	3 070	2 911
Mintraching .....	4 826	252	413	144	376	267	1 364	1 185	825
Mötzing .....	1 600	69	122	43	164	117	438	375	272
Neutraubling, Stadt .....	13 655	826	1 190	451	1 072	843	3 747	2 942	2 584
Nittendorf, Markt .....	9 241	523	791	285	654	455	2 426	2 251	1 856
Obertraubling .....	8 348	541	723	212	653	510	2 333	1 865	1 511
Pentling .....	6 060	307	512	152	507	372	1 598	1 368	1 244
Pettendorf .....	3 306	188	289	112	259	141	818	849	650
Pfakofen .....	1 612	89	143	47	130	103	438	413	249
Pfatter .....	3 153	171	270	109	247	171	846	746	593
Pielenhofen .....	1 550	112	170	53	113	74	453	359	216
Regenstau, Markt .....	16 205	950	1 256	462	1 282	975	4 243	3 763	3 274
Riekofen .....	795	34	48	24	69	39	203	223	155
Schierling, Markt .....	8 083	458	641	256	692	509	2 155	1 856	1 516
Sinzing .....	7 302	474	629	231	576	358	1 910	1 758	1 366
Sünching .....	2 127	155	181	76	144	103	558	447	463
Tegernheim .....	5 513	357	491	161	433	274	1 550	1 246	1 001
Thalmassing .....	3 478	246	257	97	252	221	979	886	540
Wenzenbach .....	8 543	461	708	271	710	419	2 302	2 167	1 505
Wiesent .....	2 575	151	194	68	207	157	667	667	464
Wörth a. d. Donau, Stadt .....	4 716	228	377	142	369	303	1 316	1 095	886
Wolfsegg .....	1 561	106	131	46	135	75	428	376	264
Zeitlarn .....	5 929	300	461	187	427	339	1 470	1 496	1 249
<b>Region 11</b> .....	702 121	38 889	55 428	20 432	60 094	49 924	186 867	158 092	132 395
dav. Stadt Regensburg .....	150 894	8 109	10 186	3 394	15 512	16 776	43 478	27 428	26 011
Landkreis Regensburg .....	192 200	11 064	16 126	5 903	15 047	10 782	50 834	45 871	36 573
Cham .....	127 339	6 650	9 845	3 758	10 122	7 668	31 990	30 765	26 541
Neumarkt i. d. OPf. ....	132 644	7 405	10 864	4 278	11 161	8 288	34 221	31 528	24 899
Kelheim (teilweise) .....	99 044	5 661	8 407	3 099	8 252	6 410	26 344	22 500	18 371

<sup>1)</sup> Bevölkerung am Ort der Hauptwohnung (siehe Seite 56)

Quelle: Bayerisches Landesamt für Statistik

## 17.10 Altersstruktur - relativ



Bevölkerung <sup>1)</sup> am 31.12.2017									Region
ins-gesamt	davon im Alter von ... bis unter ... Jahren								
	unter 6	6 bis unter 15	15 bis unter 18	18 bis unter 25	25 bis unter 30	30 bis unter 50	50 bis unter 65	65 und älter	
1 104 407	5,3	7,7	2,9	8,3	6,7	25,8	23,3	20,0	<b>Oberpfalz</b>
235 685	5,2	6,9	2,5	9,5	9,6	27,2	19,8	19,4	dav. <b>Kreisfreie Städte</b>
150 894	5,4	6,8	2,2	10,3	11,1	28,8	18,2	17,2	dav. Stadt Regensburg
42 248	4,9	7,4	2,8	7,7	6,7	24,4	22,7	23,3	Amberg
42 543	5,0	7,0	2,8	8,3	6,8	24,5	22,5	23,1	Weiden i. d. OPf.
868 722	5,3	7,9	3,1	8,0	5,9	25,4	24,2	20,2	<b>Landkreise</b>
102 836	4,8	7,8	3,2	8,0	5,8	24,3	25,4	20,8	dav. Landkreis Amberg-Sulzbach
127 339	5,2	7,7	3,0	7,9	6,0	25,1	24,2	20,8	Cham
132 644	5,6	8,2	3,2	8,4	6,2	25,8	23,8	18,8	Neumarkt i. d. OPf.
94 486	4,9	7,8	3,2	8,0	5,7	24,9	24,8	20,7	Neustadt a. d. Waldnaab
146 487	5,2	7,8	3,0	8,1	6,1	25,8	23,7	20,3	Schwandorf
72 730	4,9	7,4	2,9	7,8	5,7	24,0	24,8	22,5	Tirschenreuth
192 200	5,8	8,4	3,1	7,8	5,6	26,4	23,9	19,0	Regensburg
3 299	6,2	7,4	2,8	7,3	6,1	25,0	25,9	19,3	dav. Gemeinde
1 502	4,8	8,0	3,9	8,5	5,0	26,6	26,1	17,0	Alteglofsheim
1 814	6,0	7,8	3,0	7,9	5,9	26,4	25,5	17,6	Altenthann
1 802	5,3	7,9	2,5	6,3	5,7	25,5	25,3	21,5	Aufhausen
5 403	6,1	9,3	3,2	7,3	5,6	29,6	21,7	17,2	Bach a. d. Donau
5 567	5,7	8,5	3,1	8,4	5,4	24,8	24,3	19,9	Barbing
5 465	5,5	8,0	3,2	7,7	5,2	24,4	26,7	19,5	Beratzhausen, Markt
1 974	5,9	9,1	3,7	7,6	6,5	25,6	24,8	16,7	Bernhardswald
1 456	6,5	10,1	3,1	8,0	6,8	26,0	24,0	15,5	Brennberg
2 031	4,7	8,0	3,5	8,8	5,2	22,1	27,0	20,8	Brunn
4 167	5,9	8,7	2,6	6,8	5,4	28,1	22,9	19,6	Deuerling
1 587	5,2	8,4	3,4	6,7	4,9	25,0	29,1	17,3	Donaustauf, Markt
1 996	4,8	7,3	2,8	7,1	6,0	26,7	24,8	20,5	Duggendorf
9 119	6,2	9,4	3,3	8,4	6,2	26,4	22,5	17,7	Hagelstadt
977	4,6	7,5	3,3	8,2	7,1	24,3	27,4	17,7	Hemau, Stadt
2 768	4,8	7,6	3,3	6,7	4,4	22,8	28,2	22,1	Holzheim a. Forst
2 583	6,1	11,2	3,6	8,2	4,5	32,4	21,2	12,9	Kallmünz, Markt
5 198	5,4	7,5	2,9	7,6	5,8	23,9	26,4	20,6	Köfering
13 314	5,5	8,4	3,2	7,9	5,0	25,0	23,1	21,9	Laaber, Markt
4 826	5,2	8,6	3,0	7,8	5,5	28,3	24,6	17,1	Lappersdorf, Markt
1 600	4,3	7,6	2,7	10,3	7,3	27,4	23,4	17,0	Mintraching
13 655	6,0	8,7	3,3	7,9	6,2	27,4	21,5	18,9	Mötzing
9 241	5,7	8,6	3,1	7,1	4,9	26,3	24,4	20,1	Neutraubling, Stadt
8 348	6,5	8,7	2,5	7,8	6,1	27,9	22,3	18,1	Nittendorf, Markt
6 060	5,1	8,4	2,5	8,4	6,1	26,4	22,6	20,5	Obertraubling
3 306	5,7	8,7	3,4	7,8	4,3	24,7	25,7	19,7	Pentling
1 612	5,5	8,9	2,9	8,1	6,4	27,2	25,6	15,4	Pettendorf
3 153	5,4	8,6	3,5	7,8	5,4	26,8	23,7	18,8	Pfakofen
1 550	7,2	11,0	3,4	7,3	4,8	29,2	23,2	13,9	Pfatter
16 205	5,9	7,8	2,9	7,9	6,0	26,2	23,2	20,2	Pielenhofen
795	4,3	6,0	3,0	8,7	4,9	25,5	28,1	19,5	Regenstauf, Markt
8 083	5,7	7,9	3,2	8,6	6,3	26,7	23,0	18,8	Riekofen
7 302	6,5	8,6	3,2	7,9	4,9	26,2	24,1	18,7	Schierling, Markt
2 127	7,3	8,5	3,6	6,8	4,8	26,2	21,0	21,8	Sinzing
5 513	6,5	8,9	2,9	7,9	5,0	28,1	22,6	18,2	Sünching
3 478	7,1	7,4	2,8	7,2	6,4	28,1	25,5	15,5	Tegernheim
8 543	5,4	8,3	3,2	8,3	4,9	26,9	25,4	17,6	Thalmassing
2 575	5,9	7,5	2,6	8,0	6,1	25,9	25,9	18,0	Wenzenbach
4 716	4,8	8,0	3,0	7,8	6,4	27,9	23,2	18,8	Wiesent
1 561	6,8	8,4	2,9	8,6	4,8	27,4	24,1	16,9	Wörth a. d. Donau, Stadt
5 929	5,1	7,8	3,2	7,2	5,7	24,8	25,2	21,1	Wolfsegg
									Zeitlarn
702 121	5,5	7,9	2,9	8,6	7,1	26,6	22,5	18,9	<b>Region 11</b>
150 894	5,4	6,8	2,2	10,3	11,1	28,8	18,2	17,2	dav. Stadt Regensburg
192 200	5,8	8,4	3,1	7,8	5,6	26,4	23,9	19,0	Landkreis Regensburg
127 339	5,2	7,7	3,0	7,9	6,0	25,1	24,2	20,8	Cham
132 644	5,6	8,2	3,2	8,4	6,2	25,8	23,8	18,8	Neumarkt i. d. OPf.
99 044	5,7	8,5	3,1	8,3	6,5	26,6	22,7	18,5	Kelheim (teilweise)

<sup>1)</sup> Bevölkerung am Ort der Hauptwohnung (siehe Seite 56)

Quelle: Bayerisches Landesamt für Statistik

17.11 Bevölkerungsbewegung <sup>1)</sup>

Region	Lebend-geborene		Ge-storbene		Zu-gezogene		Fort-gezogene		Bevölkerungs-saldo			
	2015	2016	2015	2016	2015	2016	2015	2016	2015	2016		
<b>Oberpfalz</b> .....	9 512	9 818	12 202	11 776	75 959	77 018	63 821	68 773	+	9 448	+	6 287
dav. <b>Kreisfreie Städte</b> .....	2 197	2 294	2 485	2 413	20 561	22 066	16 568	17 838	+	3 705	+	4 109
dav. Stadt Regensburg .....	1 498	1 547	1 387	1 340	14 706	15 446	11 668	12 478	+	3 149	+	3 175
Amberg .....	351	365	563	539	3 029	3 422	2 490	2 752	+	327	+	496
Weiden i. d. OPf. ....	348	382	535	534	2 826	3 198	2 410	2 608	+	229	+	438
<b>Landkreise</b> .....	7 315	7 524	9 717	9 363	55 398	54 952	47 253	50 935	+	5 743	+	2 178
dav. Landkreis Amberg-Weizsach .....	808	793	1 262	1 187	6 669	5 988	5 682	6 112	+	533	-	518
Cham .....	1 048	1 134	1 461	1 417	7 016	7 536	6 095	6 663	+	508	+	590
Neumarkt i. d. OPf. ....	1 211	1 169	1 368	1 263	8 766	9 167	7 218	7 756	+	1 391	+	1 317
Neustadt a. d. Waldnaab .....	771	742	1 148	1 039	5 355	5 081	5 116	5 305	-	138	-	521
Schwandorf .....	1 188	1 299	1 677	1 643	9 790	9 698	8 060	8 799	+	1 241	+	555
Tirschenreuth .....	552	627	1 003	1 032	3 634	3 838	3 130	3 815	+	53	-	382
Regensburg .....	1 737	1 760	1 798	1 782	14 168	13 644	11 952	12 485	+	2 155	+	1 137
dav. Gemeinde .....												
Alteglöfshaus .....	29	37	23	16	184	242	201	192	-	11	+	71
Altenthann .....	14	3	14	17	70	62	80	44	-	10	+	4
Aufhausen .....	15	14	13	9	138	108	109	124	+	31	-	11
Bach a.d. Donau .....	14	14	12	16	100	116	85	128	+	17	-	14
Barbing .....	55	57	35	31	448	500	423	436	+	45	+	90
Beratzhausen, Markt .....	50	50	60	69	547	403	434	365	+	103	+	19
Bernhardswald .....	39	40	61	69	326	249	279	279	+	25	-	59
Brennberg .....	21	20	14	11	79	68	50	55	+	36	+	22
Brunn .....	15	16	10	13	85	79	112	117	-	22	-	35
Deuerling .....	15	19	13	18	115	101	125	107	-	8	-	5
Donaustauf, Markt .....	38	40	43	25	336	379	270	283	+	61	+	111
Duggendorf .....	11	13	11	8	91	71	58	94	+	33	-	18
Hagelstadt .....	16	14	17	21	115	124	129	109	-	15	+	8
Hemau, Stadt .....	87	89	120	98	625	498	425	489	+	167	-	-
Holzheim a. Forst .....	7	7	2	7	34	46	35	38	+	4	+	8
Kallmünz, Markt .....	22	20	39	56	215	150	128	163	+	70	-	49
Köfering .....	25	26	12	13	193	208	178	192	+	28	+	29
Laaber, Markt .....	36	38	48	30	298	270	243	251	+	43	+	27
Lappersdorf, Markt .....	123	110	150	153	882	1 056	832	954	+	23	+	59
Mintraching .....	48	35	34	38	314	287	330	257	-	2	+	27
Mötzing .....	10	10	19	13	451	176	192	277	+	250	-	104
Neutraubling, Stadt .....	142	138	106	101	1 030	1 092	956	967	+	110	+	162
Nittendorf, Markt .....	90	86	87	71	831	606	645	762	+	189	-	141
Obertraubling .....	103	80	82	88	713	649	583	549	+	151	+	92
Pentling .....	45	53	60	53	492	436	436	457	+	41	-	21
Pettendorf .....	24	32	18	21	186	205	204	217	-	12	-	1
Pfakofen .....	17	12	9	11	111	130	112	115	+	7	+	16
Pfatter .....	30	25	31	27	282	167	226	235	+	55	-	70
Pielenhofen .....	12	17	13	21	172	140	133	133	+	38	+	3
Regenstauf, Markt .....	149	184	172	186	997	1 136	915	895	+	59	+	239
Riekofen .....	1	4	8	4	65	64	37	53	+	21	+	11
Schierling, Markt .....	68	73	92	104	573	712	330	427	+	219	+	254
Sünzing .....	54	63	50	62	579	679	412	489	+	171	+	191
Sünching .....	16	28	36	33	143	194	96	103	+	27	+	86
Tegernheim .....	55	45	51	70	467	479	375	410	+	96	+	44
Thalmassing .....	35	43	24	17	261	247	243	211	+	29	+	62
Wenzenbach .....	73	62	84	65	519	446	477	493	+	31	-	50
Wiesent .....	24	31	19	21	155	196	172	156	-	12	+	50
Wörth a.d. Donau, Stadt .....	51	46	48	46	441	374	422	385	+	22	-	11
Wolfsegg .....	17	16	9	11	77	59	87	45	-	2	+	19
Zeitlarn .....	41	50	49	39	428	440	373	429	+	47	+	22
<b>Region 11</b> .....	6 341	6 585	7 013	6 776	52 617	53 556	42 676	46 238	+	9 269	+	7 127
dav. Stadt Regensburg .....	1 498	1 547	1 387	1 340	14 706	15 446	11 668	12 478	+	3 149	+	3 175
Landkreis Regensburg .....	1 737	1 760	1 798	1 782	14 168	13 644	11 952	12 485	+	2 155	+	1 137
Cham .....	1 048	1 134	1 461	1 417	7 016	7 536	6 095	6 663	+	508	+	590
Neumarkt i. d. OPf. ....	1 211	1 169	1 368	1 263	8 766	9 167	7 218	7 756	+	1 391	+	1 317
Kelheim (teilweise) .....	847	975	999	974	7 961	7 763	5 743	6 856	+	2 066	+	908

<sup>1)</sup> Bevölkerung am Ort der Hauptwohnung (siehe Seite 56)

Quelle: Bayerisches Landesamt für Statistik

17.12 Bevölkerungsbewegung auf 1 000 Einwohner <sup>1)</sup>

Lebend-geborene		Ge-storbene		Zu-gezogene		Fort-gezogene		Bevölkerungs-saldo		Region		
2015	2016	2015	2016	2015	2016	2015	2016	2015	2016			
8,7	9,0	11,2	10,8	69,8	70,3	58,7	62,8	+	8,7	+	5,7	<b>Oberpfalz</b>
9,7	9,9	10,9	10,4	90,4	95,3	72,8	77,1	+	16,3	+	17,8	<b>dav. Kreisfreie Städte</b>
10,4	10,5	9,6	9,1	102,2	105,0	81,1	84,9	+	21,9	+	21,6	dav. Stadt Regensburg
8,4	8,7	13,5	12,8	72,6	81,3	59,7	65,4	+	7,8	+	11,8	Amberg
8,3	9,0	12,8	12,6	67,4	75,6	57,5	61,7	+	5,5	+	10,4	Weiden i. d. OPf.
8,5	8,7	11,3	10,8	64,4	63,6	54,9	59,0	+	6,7	+	2,5	<b>Landkreise</b>
7,8	7,7	12,2	11,5	64,6	58,0	55,0	59,2	+	5,2	-	5,0	dav. Landkreis Amberg-Sulzbach
8,3	9,0	11,6	11,2	55,6	59,5	48,3	52,6	+	4,0	+	4,7	Cham
9,3	8,9	10,5	9,6	67,6	70,0	55,7	59,2	+	10,7	+	10,1	Neumarkt i. d. OPf.
8,1	7,8	12,1	11,0	56,3	53,6	53,8	56,0	-	1,5	-	5,5	Neustadt a. d. Waldnaab
8,2	9,0	11,6	11,3	67,9	66,8	55,9	60,6	+	8,6	+	3,8	Schwandorf
7,5	8,6	13,7	14,1	49,6	52,5	42,7	52,2	+	0,7	-	5,2	Tirschenreuth
9,2	9,3	9,5	9,4	75,2	71,8	63,5	65,7	+	11,4	+	6,0	Regensburg
9,1	11,5	7,2	5,0	57,6	75,1	63,0	59,6	-	3,4	+	22,0	dav. Gemeinde
9,2	2,0	9,2	11,2	46,1	40,9	52,7	29,0	-	6,6	+	2,6	Alteglöfshaus
8,3	7,7	7,2	5,0	76,5	59,5	60,4	68,3	+	17,2	-	6,1	Altenthann
7,8	7,8	6,7	8,9	55,7	64,6	47,4	71,3	+	9,5	-	7,8	Aufhausen
10,4	10,6	6,6	5,8	84,3	93,0	79,6	81,1	+	8,5	+	16,7	Bach a.d. Donau
9,1	9,0	11,0	12,5	100,0	72,9	79,4	66,0	+	18,8	+	3,4	Barbing
7,1	7,3	11,1	12,6	59,2	45,4	50,7	50,8	+	4,5	-	10,7	Beratzhausen, Markt
10,8	10,2	7,2	5,6	40,8	34,6	25,8	28,0	+	18,6	+	11,2	Bernhardswald
10,3	11,2	6,9	9,1	58,3	55,4	76,9	82,1	-	15,1	-	24,6	Brennberg
7,3	9,2	6,3	8,8	55,8	49,1	60,6	52,0	-	3,9	-	2,4	Brunn
9,6	9,9	10,8	6,2	84,7	93,5	68,1	69,8	+	15,4	+	27,4	Deuerling
7,0	8,2	7,0	5,1	57,9	45,0	36,9	59,5	+	21,0	-	11,4	Donaustauf, Markt
8,1	7,1	8,6	10,7	58,3	62,9	65,4	55,3	-	7,6	+	4,1	Duggendorf
9,9	10,0	13,6	11,0	70,8	55,9	48,2	54,9	+	18,9	-	-	Hagemühl, Markt
7,2	7,2	2,1	7,2	34,9	47,0	36,0	38,8	+	4,1	+	8,2	Hemau, Stadt
7,8	7,1	13,9	19,8	76,4	53,1	45,5	57,7	+	24,9	-	17,4	Holzheim a. Forst
10,3	10,5	4,9	5,3	79,2	84,3	73,0	77,8	+	11,5	+	11,8	Kallmünz, Markt
7,0	7,3	9,3	5,8	57,8	52,0	47,1	48,4	+	8,3	+	5,2	Köfering
9,3	8,3	11,4	11,6	66,8	79,7	63,0	72,0	+	1,7	+	4,5	Laaber, Markt
10,0	7,2	7,1	7,9	65,2	59,4	68,5	53,2	-	0,4	+	5,6	Lappersdorf, Markt
6,3	6,0	12,0	7,8	283,9	105,9	120,9	166,7	+	157,4	-	62,6	Mintraching
10,6	10,2	7,9	7,5	77,0	80,8	71,5	71,6	+	8,2	+	12,0	Mötzing
9,8	9,3	9,5	7,7	90,5	65,8	70,2	82,8	+	20,6	-	15,3	Neutraubling, Stadt
12,8	9,8	10,2	10,7	88,3	79,2	72,2	67,0	+	18,7	+	11,2	Nittendorf, Markt
7,6	8,9	10,1	8,9	82,9	73,3	73,4	76,9	+	6,9	-	3,5	Obertraubling
7,3	9,7	5,5	6,4	56,5	62,4	62,0	66,0	-	3,6	-	0,3	Pentling
10,6	7,4	5,6	6,8	69,0	80,2	69,7	71,0	+	4,4	+	9,9	Pettendorf
9,4	7,9	9,8	8,5	88,8	52,7	71,1	74,1	+	17,3	-	22,1	Pfakofen
7,9	11,1	8,6	13,7	113,6	91,3	87,8	86,7	+	25,1	+	2,0	Pfatter
9,4	11,5	10,9	11,7	63,1	71,2	57,9	56,1	+	3,7	+	15,0	Pielenhofen
1,3	5,1	10,3	5,1	84,0	81,1	47,8	67,1	+	27,1	+	13,9	Regenstau, Markt
8,9	9,3	12,1	13,3	75,4	90,9	43,4	54,5	+	28,8	+	32,4	Riekofen
7,9	9,0	7,3	8,8	84,7	96,8	60,3	69,7	+	25,0	+	27,2	Schierling, Markt
8,0	13,5	17,9	16,0	71,1	93,9	47,7	49,8	+	13,4	+	41,6	Sinzing
10,3	8,3	9,6	13,0	87,7	88,8	70,5	76,0	+	18,0	+	8,2	Sünching
10,5	12,7	7,2	5,0	78,0	72,9	72,6	62,3	+	8,7	+	18,3	Tegernheim
8,7	7,4	10,0	7,7	61,6	53,0	56,6	58,6	+	3,7	-	5,9	Thalmassing
9,5	12,2	7,5	8,2	61,4	77,0	68,1	61,3	-	4,8	+	19,6	Wenzenbach
10,7	9,7	10,1	9,7	92,9	78,7	88,9	81,1	+	4,6	-	2,3	Wiesent
11,2	10,5	5,9	7,2	50,8	38,7	57,4	29,5	-	1,3	+	12,5	Wörth a.d. Donau, Stadt
7,0	8,5	8,4	6,6	73,1	74,7	63,7	72,9	+	8,0	+	3,7	Wolfsegg
												Zeitlarn
9,3	9,5	10,3	9,8	76,9	77,4	62,4	66,8	+	13,5	+	10,3	<b>Region 11</b>
10,4	10,5	9,6	9,1	102,2	105,0	81,1	84,9	+	21,9	+	21,6	dav. Stadt Regensburg
9,2	9,3	9,5	9,4	75,2	71,8	63,5	65,7	+	11,4	+	6,0	Landkreis Regensburg
8,3	9,0	11,6	11,2	55,6	59,5	48,3	52,6	+	4,0	+	4,7	Cham
9,3	8,9	10,5	9,6	67,6	70,0	55,7	59,2	+	10,7	+	10,1	Neumarkt i. d. OPf.
8,8	10,0	10,4	10,0	82,8	79,5	59,7	70,2	+	21,5	+	9,3	Kelheim (teilweise)

<sup>1)</sup> Bevölkerung am Ort der Hauptwohnung (siehe Seite 56)

Quelle: Bayerisches Landesamt für Statistik

## 17.13 Baufertigstellungen



Region	Fertiggestellte Wohngebäude insgesamt		Fertiggestellte Wohnungen <sup>1)</sup>							
			insgesamt		davon					
					mit 1 oder 2 Wohnräumen		mit 3 oder 4 Wohnräumen		mit 5 oder mehr Wohnräumen	
	2015	2016	2015	2016	2015	2016	2015	2016	2015	2016
<b>Oberpfalz</b> .....	2 283	2 237	4 750	4 837	997	1 097	1 526	1 556	2 227	2 184
dav. <b>Kreisfreie Städte</b> .....	315	328	1 624	1 537	645	659	675	567	304	311
dav. Stadt Regensburg .....	226	242	1 469	1 273	618	565	615	475	236	233
Amberg .....	58	55	89	156	12	57	33	53	44	46
Weiden i. d. OPf. ....	31	31	66	108	15	37	27	39	24	32
<b>Landkreise</b> .....	1 968	1 909	3 126	3 300	352	438	851	989	1 923	1 873
dav. Landkreis Amberg-Weizsach .....	326	84	407	150	19	37	62	30	326	83
Cham .....	314	319	552	582	51	62	143	164	358	356
Neumarkt i. d. OPf. ....	404	444	689	857	96	146	233	335	360	376
Neustadt a. d. Waldnaab .....	147	144	220	201	22	3	33	35	165	163
Schwandorf .....	254	281	418	497	69	74	127	169	222	254
Tirschenreuth .....	74	87	97	154	7	15	8	25	82	114
Regensburg .....	449	550	743	859	88	101	245	231	410	527
dav. <b>Gemeinde</b> .....										
Alteglofsheim .....	2	29	2	32	-	-	1	2	1	30
Altenhann .....	2	7	2	10	-	-	-	3	2	7
Aufhausen .....	10	14	10	31	-	16	1	2	9	13
Bach a.d. Donau .....	7	5	9	12	-	3	3	5	6	4
Barbing .....	17	13	26	21	-	-	10	4	16	17
Beratzhausen, Markt .....	7	11	7	12	-	1	-	-	7	11
Bernhardswald .....	5	16	9	18	1	-	1	4	7	14
Brennberg .....	15	7	17	11	2	-	3	5	12	6
Brunn .....	6	5	7	6	-	-	1	-	6	6
Deuerling .....	8	3	9	4	-	-	1	-	8	4
Donaustauf, Markt .....	11	27	26	40	-	-	13	13	13	27
Duggendorf .....	2	2	3	5	-	1	-	1	3	3
Hagelstadt .....	2	1	3	1	-	-	1	-	2	1
Hemau, Stadt .....	21	40	26	111	2	54	5	22	19	35
Holzheim a. Forst .....	1	2	1	2	-	-	-	-	1	2
Kallmünz, Markt .....	7	5	8	6	1	-	1	1	6	5
Köfering .....	4	22	4	28	-	3	-	7	4	18
Laaber, Markt .....	2	17	2	23	-	-	-	6	2	17
Lappersdorf, Markt .....	14	25	36	42	9	3	17	18	10	21
Mintraching .....	8	16	8	10	-	-14	-	1	8	23
Mötzing .....	2	4	2	4	-	-	-	-	2	4
Neutraubling, Stadt .....	7	10	14	21	-	1	7	10	7	10
Nittendorf, Markt .....	17	17	22	25	1	1	7	10	14	14
Obertraubling .....	16	33	85	39	26	-	47	8	12	31
Pentling .....	4	12	12	26	4	3	5	11	3	12
Pettendorf .....	2	7	2	13	-	1	1	7	1	5
Pfakofen .....	4	5	4	6	-	1	-	-	4	5
Pfatter .....	7	4	9	5	-	-	-1	1	10	4
Pielenhofen .....	3	4	3	4	-	-	2	1	1	3
Regenstauf, Markt .....	45	33	67	50	4	3	24	18	39	29
Riekofen .....	2	7	3	9	-	-	2	4	1	5
Schierling, Markt .....	45	24	105	43	33	6	33	12	39	25
Sinzing .....	39	29	69	58	-	6	32	20	37	32
Sünching .....	15	10	16	20	-	7	2	6	14	7
Tegernheim .....	14	18	20	25	-	2	8	8	12	15
Thalmassing .....	16	5	19	6	-	-	-	-	19	6
Wenzenbach .....	17	23	18	29	-	-	4	7	14	22
Wiesent .....	12	10	16	12	1	1	4	1	11	10
Wörth a.d. Donau, Stadt .....	18	15	24	21	2	-	6	9	16	12
Wolfsegg .....	2	3	3	5	-	-	-	2	3	3
Zeitlarn .....	11	10	15	13	2	2	4	2	9	9
<b>Region 11</b> .....	1 710	1 813	3 965	4 304	892	1 091	1 431	1 464	1 642	1 749
dav. Stadt Regensburg .....	226	242	1 469	1 273	618	565	615	475	236	233
Landkreis Regensburg .....	449	550	743	859	88	101	245	231	410	527
Cham .....	314	319	552	582	51	62	143	164	358	356
Neumarkt i. d. OPf. ....	404	444	689	857	96	146	233	335	360	376
Kelheim (teilweise) .....	317	258	512	733	39	217	195	259	278	257

<sup>1)</sup> in Wohn- und Nichtwohngebäuden

Quelle: Bayerisches Landesamt für Statistik

## 17.14 Baubestand



Bestand an Wohngebäuden insgesamt		Bestand an Wohnungen <sup>1)</sup>								Region
		insgesamt		davon						
				mit 1 oder 2 Wohnräumen		mit 3 oder 4 Wohnräumen		mit 5 oder mehr Wohnräumen		
2015	2016	2015	2016	2015	2016	2015	2016	2015	2016	
292 490	294 720	534 787	539 448	51 934	52 946	200 270	201 764	282 583	284 738	<b>Oberpfalz</b>
39 808	40 137	135 312	136 834	30 514	31 172	66 315	66 870	38 483	38 792	dav. <b>Kreisfreie Städte</b>
21 412	21 653	88 350	89 607	24 707	25 271	43 074	43 536	20 569	20 800	dav. Stadt Regensburg
9 261	9 317	22 933	23 088	3 100	3 157	10 903	10 956	8 930	8 975	Amberg
9 135	9 167	24 029	24 139	2 707	2 744	12 338	12 378	8 984	9 017	Weiden i. d. OPf.
252 682	254 583	399 475	402 614	21 420	21 774	133 955	134 894	244 100	245 946	<b>Landkreise</b>
30 334	30 419	49 002	49 153	2 529	2 566	16 131	16 162	30 342	30 425	dav. Landkreis Amberg-Sulzbach
38 758	39 082	59 800	60 368	3 201	3 266	20 058	20 210	36 541	36 892	Cham
37 705	38 153	56 697	57 538	3 285	3 429	17 476	17 800	35 936	36 309	Neumarkt i. d. OPf.
28 725	28 860	45 923	46 109	1 951	1 954	15 642	15 671	28 330	28 484	Neustadt a. d. Waldnaab
41 225	41 501	67 044	67 446	3 418	3 412	24 198	24 354	39 428	39 680	Schwandorf
21 317	21 407	36 352	36 499	1 853	1 866	13 960	13 983	20 539	20 650	Tirschenreuth
54 618	55 161	84 657	85 501	5 183	5 281	26 490	26 714	52 984	53 506	Regensburg
										dav. Gemeinde
989	1 018	1 414	1 446	37	37	353	355	1 024	1 054	Alteglofsheim
497	504	666	676	25	25	174	177	467	474	Altenthann
587	601	747	778	17	33	148	150	582	595	Aufhausen
591	596	813	825	30	33	225	230	558	562	Bach a.d. Donau
1 458	1 470	2 375	2 395	122	122	838	841	1 415	1 432	Barbing
1 658	1 669	2 460	2 472	70	71	706	706	1 684	1 695	Beratzhausen, Markt
1 700	1 714	2 424	2 440	125	125	623	626	1 676	1 689	Bernhardswald
594	601	819	830	29	29	230	235	560	566	Brennberg
441	446	580	586	15	15	123	123	442	448	Brunn
658	661	882	886	27	27	208	208	647	651	Deuerling
1 218	1 245	1 869	1 905	100	98	624	635	1 145	1 172	Donaustauf, Markt
555	556	723	727	13	14	195	196	515	517	Duggendorf
660	661	871	872	17	17	215	215	639	640	Hagelstadt
2 506	2 546	3 578	3 687	119	173	972	994	2 487	2 520	Hemau, Stadt
311	313	429	431	10	10	104	104	315	317	Holzheim a. Forst
948	953	1 326	1 332	52	52	401	402	873	878	Kallmünz, Markt
686	708	1 020	1 048	45	48	305	312	670	688	Köfering
1 728	1 745	2 317	2 340	79	79	541	547	1 697	1 714	Laaber, Markt
3 645	3 669	6 206	6 247	600	603	2 077	2 094	3 529	3 550	Lappersdorf, Markt
1 479	1 495	2 128	2 137	62	47	637	638	1 429	1 452	Mintraching
508	512	625	629	15	15	154	154	456	460	Mötzing
2 556	2 566	6 039	6 060	740	741	2 920	2 930	2 379	2 389	Neutraubling, Stadt
2 562	2 579	4 159	4 184	344	345	1 391	1 401	2 424	2 438	Nittendorf, Markt
2 157	2 190	3 634	3 673	327	327	1 235	1 243	2 072	2 103	Obertraubling
1 742	1 754	2 884	2 910	316	319	834	845	1 734	1 746	Pentling
1 034	1 041	1 487	1 500	75	76	380	387	1 032	1 037	Pettendorf
516	521	658	664	13	14	142	142	503	508	Pfakofen
1 019	1 023	1 310	1 315	39	39	285	286	986	990	Pfatter
443	447	652	656	27	27	190	191	435	438	Pielenhofen
4 461	4 494	7 416	7 465	591	594	2 532	2 549	4 293	4 322	Regenstauf, Markt
285	292	337	346	2	2	58	62	277	282	Riekofen
2 380	2 404	3 334	3 378	146	152	821	834	2 367	2 392	Schierling, Markt
2 134	2 163	3 238	3 296	217	223	924	944	2 097	2 129	Sinzing
688	697	883	902	27	34	186	192	670	676	Sünching
1 389	1 407	2 575	2 600	147	149	1 062	1 070	1 366	1 381	Tegernheim
1 018	1 023	1 440	1 446	38	38	393	393	1 009	1 015	Thalmassing
2 541	2 563	3 681	3 708	176	176	1 043	1 048	2 462	2 484	Wenzenbach
790	800	1 135	1 147	51	52	375	376	709	719	Wiesent
1 312	1 327	2 088	2 109	137	137	699	708	1 252	1 264	Wörth a.d. Donau, Stadt
482	485	676	681	21	21	172	174	483	486	Wolfsegg
1 692	1 702	2 759	2 772	140	142	995	997	1 624	1 633	Zeitlarn
180 086	181 905	332 431	336 668	39 456	40 541	120 704	122 124	172 271	174 003	<b>Region 11</b>
21 412	21 653	88 350	89 607	24 707	25 271	43 074	43 536	20 569	20 800	dav. Stadt Regensburg
54 618	55 161	84 657	85 501	5 183	5 281	26 490	26 714	52 984	53 506	Landkreis Regensburg
38 758	39 082	59 800	60 368	3 201	3 266	20 058	20 210	36 541	36 892	Cham
37 705	38 153	56 697	57 538	3 285	3 429	17 476	17 800	35 936	36 309	Neumarkt i. d. OPf.
27 593	27 856	42 927	43 654	3 080	3 294	13 606	13 864	26 241	26 496	Kelheim (teilweise)

<sup>1)</sup> in Wohn- und Nichtwohngebäuden (ohne Wohnungen in Wohnheimen)

Quelle: Bayerisches Landesamt für Statistik



## 17.15 Sozialversicherungspflichtig beschäftigte Arbeitnehmer



Region	Sozialversicherungspflichtig Beschäftigte am 30.06.											
	insgesamt <sup>1)</sup>			darunter						am Wohnort		
				männlich <sup>1)</sup>			Ausländer <sup>1)</sup>					
	2015	2016	2017	2015	2016	2017	2015	2016	2017	2015	2016	2017
<b>Oberpfalz</b> .....	434 657	447 027	460 896	239 941	246 496	253 945	33 283	39 200	44 787	436 669	446 495	457 642
dav. <b>Kreisfreie Städte</b> .....	165 680	171 542	176 530	85 916	89 237	91 882	13 241	15 948	17 344	88 432	91 947	95 069
dav. Stadt Regensburg .....	113 254	118 020	121 773	60 743	63 199	65 173	10 350	12 563	13 661	57 140	60 342	62 423
Amberg .....	25 859	26 361	27 117	13 157	13 471	13 878	1 059	1 214	1 461	15 780	15 827	16 409
Weiden i. d. OPf. ....	26 567	27 161	27 640	12 016	12 567	12 831	1 832	2 171	2 222	15 512	15 778	16 237
<b>Landkreise</b> .....	268 977	275 485	284 366	154 025	157 259	162 063	20 042	23 252	27 443	348 237	354 548	362 573
dav. Landkreis Amberg-Sulzbach .....	27 486	27 581	28 223	15 534	15 505	15 827	1 263	1 365	1 659	41 842	42 491	43 182
Cham .....	48 594	49 973	51 785	26 765	27 438	28 517	4 628	5 478	6 417	50 544	51 230	52 439
Neumarkt i. d. OPf. ....	45 357	46 697	48 356	25 451	26 075	26 885	2 800	3 369	3 984	53 318	54 386	55 966
Neustadt a. d. Waldnaab ....	28 714	29 597	30 486	17 115	17 620	17 910	1 711	2 045	2 501	37 530	38 076	38 640
Schwandorf .....	52 974	53 429	54 763	30 643	30 665	31 390	4 131	4 236	5 096	59 289	60 195	61 929
Tirschenreuth .....	23 389	23 778	24 929	13 948	13 955	14 721	1 860	2 148	2 474	28 188	28 671	29 139
Regensburg .....	42 463	44 430	45 824	24 569	26 001	26 813	3 649	4 611	5 312	77 526	79 499	81 278
dav. Gemeinde .....												
Alteglöfshaus .....	413	460	487	150	179	191	43	39	45	1 327	1 364	1 426
Altenthann .....	123	126	130	86	93	90	9	12	8	665	665	681
Aufhausen .....	106	108	105	67	67	62	13	15	25	747	776	784
Bach a.d. Donau .....	265	229	237	92	66	65	48	28	32	765	773	771
Barbing .....	1 438	1 430	1 507	997	986	1 035	129	175	215	2 293	2 301	2 415
Beratzhausen, Markt .....	647	636	647	283	288	304	40	43	55	2 169	2 246	2 308
Bernhardswald .....	407	393	404	179	178	186	22	20	28	2 240	2 298	2 348
Brennberg .....	250	298	278	183	219	199	53	87	85	858	856	873
Brunn .....	70	80	176	52	57	139	7	8	14	591	584	613
Deuerling .....	142	154	155	80	89	87	3	11	9	795	808	824
Donaustauf, Markt .....	890	863	871	345	322	318	68	66	79	1 571	1 577	1 665
Duggendorf .....	78	90	86	45	50	51	4	7	7	695	710	710
Hagelstadt .....	281	296	312	206	222	229	11	15	16	889	884	908
Hemau, Stadt .....	1 465	1 522	1 563	723	750	779	96	119	134	3 702	3 788	3 865
Holzheim a. Forst .....	17	19	18	10	12	12	-	-	-	427	445	448
Kallmünz, Markt .....	549	563	560	263	266	258	57	61	54	1 107	1 100	1 081
Köfering .....	173	184	184	56	66	59	20	24	22	1 097	1 119	1 145
Laaber, Markt .....	739	776	764	329	367	364	114	144	174	2 095	2 128	2 129
Lappersdorf, Markt .....	1 773	1 869	1 872	888	923	895	102	119	137	4 877	5 035	5 224
Mintraching .....	1 243	1 330	1 376	941	1 016	1 043	88	107	132	2 140	2 205	2 271
Mötzing .....	59	60	62	44	48	49	5	8	6	622	628	628
Neutraubling, Stadt .....	12 957	13 780	14 269	8 842	9 461	9 814	1 207	1 500	1 686	5 806	5 946	5 999
Nittendorf, Markt .....	1 184	1 202	1 221	558	596	590	70	97	102	3 535	3 651	3 739
Obertraubling .....	2 926	3 025	3 108	1 769	1 849	1 891	227	343	433	3 506	3 634	3 749
Pentling .....	940	937	951	467	464	479	89	90	104	2 244	2 343	2 370
Pettendorf .....	250	241	250	136	146	144	18	20	28	1 185	1 187	1 188
Pfakofen .....	200	197	184	88	80	72	12	14	15	749	770	803
Pfatter .....	378	392	404	221	238	248	39	46	52	1 277	1 308	1 347
Pielenhofen .....	128	126	147	58	60	70	14	17	19	642	639	652
Regenstauf, Markt .....	4 572	4 754	4 786	2 158	2 261	2 238	276	374	434	6 555	6 639	6 735
Riekofen .....	107	120	142	94	106	125	25	32	49	317	338	345
Schierling, Markt .....	2 512	2 755	2 938	1 598	1 786	1 946	220	338	434	3 106	3 329	3 458
Sinzing .....	788	885	886	429	483	456	97	145	117	2 670	2 778	2 889
Sünching .....	429	448	456	214	208	206	8	11	12	769	798	823
Tegernheim .....	444	475	539	161	187	203	65	79	103	2 194	2 248	2 313
Thalmassing .....	146	150	162	70	79	87	25	29	39	1 522	1 596	1 585
Wenzenbach .....	750	752	759	351	344	354	89	87	113	3 540	3 621	3 700
Wiesent .....	140	144	147	71	76	80	12	15	17	1 135	1 168	1 190
Wörth a.d. Donau, Stadt .....	1 964	2 011	2 119	1 020	1 041	1 102	178	204	216	2 019	2 097	2 099
Wolfsegg .....	111	121	130	71	81	90	14	23	26	648	653	673
Zeitlarn .....	409	429	432	174	191	203	32	39	36	2 435	2 466	2 504
<b>Region 11</b> .....	280 241	289 952	299 297	154 245	159 563	164 669	24 292	29 285	33 220	278 757	286 527	294 470
dav. Stadt Regensburg .....	113 254	118 020	121 773	60 743	63 199	65 173	10 350	12 563	13 661	57 140	60 342	62 423
Landkreis Regensburg .....	42 463	44 430	45 824	24 569	26 001	26 813	3 649	4 611	5 312	77 526	79 499	81 278
Cham .....	48 594	49 973	51 785	26 765	27 438	28 517	4 628	5 478	6 417	50 544	51 230	52 439
Neumarkt i. d. OPf. ....	45 357	46 697	48 356	25 451	26 075	26 885	2 800	3 369	3 984	53 318	54 386	55 966
Kelheim (teilweise) .....	30 573	30 832	31 559	16 717	16 850	17 281	2 865	3 264	3 846	40 229	41 070	42 364

<sup>1)</sup> am Arbeitsort

Sozialversicherungspflichtig Beschäftigte <sup>1) 2)</sup> am 30.06.												Region
Land- u. Forstwirtschaft, Fischerei			Produzierendes Gewerbe			Handel, Gastgewerbe u. Verkehr			sonstige Dienstleistungen			
2015	2016	2017	2015	2016	2017	2015	2016	2017	2015	2016	2017	
2 489	2 585	2 613	176 358	179 149	183 983	85 988	88 402	92 236	169 818	176 888	182 060	<b>Oberpfalz</b>
239	250	266	52 282	53 285	54 894	32 638	33 214	34 455	80 521	84 793	86 915	dav. <b>Kreisfreie Städte</b>
132	136	139	35 761	36 407	37 787	19 905	20 365	21 150	57 456	61 112	62 697	dav. Stadt Regensburg
40	41	48	10 994	11 296	11 494	4 050	4 140	4 304	10 775	10 884	11 271	Amberg
67	73	79	5 527	5 582	5 613	8 683	8 709	9 001	12 290	12 797	12 947	Weiden i. d. OPf.
2 250	2 335	2 347	124 076	125 864	129 089	53 350	55 188	57 781	89 297	92 095	95 145	<b>Landkreise</b>
200	200	211	12 367	12 266	12 415	5 531	5 670	5 929	9 388	9 445	9 667	dav. Landkreis Amberg-Sulzbach
393	407	422	23 872	24 570	25 353	9 468	9 696	10 023	14 859	15 299	15 986	Cham
194	208	207	20 051	20 460	21 124	8 953	9 362	9 845	16 159	16 667	17 180	Neumarkt i. d. OPf.
278	298	305	14 766	14 952	15 086	3 996	4 266	4 559	9 674	10 080	10 535	Neustadt a. d. Waldnaab
438	430	431	23 510	23 347	23 730	10 302	10 531	10 916	18 723	19 120	19 685	Schwandorf
310	339	322	12 272	12 167	12 824	3 741	3 943	4 194	7 065	7 329	7 589	Tirschenreuth
437	453	449	17 238	18 102	18 557	11 359	11 720	12 315	13 429	14 155	14 503	Regensburg
.	.	.	141	159	175	.	52	49	.	.	.	dav. Gemeinde
.	3	.	50	48	52	.	.	.	.	.	.	Alteglofsheim
.	.	.	.	.	.	52	58	42	.	.	.	Altenhann
.	.	.	.	.	.	12	21	20	.	.	.	Aufhausen
.	.	.	615	581	603	502	522	582	.	.	.	Bach a.d.Donau
.	.	.	194	203	210	158	136	151	.	.	.	Barbing
.	18	21	95	91	97	104	93	102	.	191	184	Beratzhausen, Markt
.	3	.	91	96	79	15	.	.	.	.	.	Bernhardswald
.	.	.	27	34	120	.	.	.	.	.	.	Brennberg
.	.	.	34	35	29	.	.	.	.	.	.	Brunn
.	.	.	169	177	163	155	.	151	.	.	.	Deuerling
.	.	.	36	39	40	19	22	17	.	.	.	Donaustauf, Markt
7	7	5	.	.	.	196	205	211	.	.	.	Duggendorf
23	23	20	446	456	461	408	419	458	588	624	624	Hagelstadt
.	.	.	.	.	.	.	.	.	.	.	.	Hemau, Stadt
.	.	.	185	177	166	111	116	108	.	.	.	Holzheim a. Forst
.	.	.	33	47	42	87	82	80	.	.	.	Kallmünz, Markt
.	.	.	130	149	152	195	216	211	414	.	.	Köfering
8	.	.	483	515	.	500	538	547	782	.	.	Laaber, Markt
25	27	27	608	672	703	291	302	297	319	329	349	Lappersdorf, Markt
5	6	6	32	.	34	.	.	.	.	.	.	Mintraching
.	.	.	8 061	8 207	.	2 269	2 604	2 836	.	.	.	Mötzing
6	.	.	254	258	255	497	484	499	427	.	.	Neutraubling, Markt
.	.	.	468	516	481	1 234	1 280	1 334	.	.	.	Nittendorf, Markt
6	7	7	206	199	208	387	380	371	341	351	365	Obertraubling
7	8	8	119	125	116	60	45	62	64	63	64	Pentling
.	.	.	.	.	.	48	41	40	.	.	.	Pettendorf
.	.	43	186	198	205	67	73	65	.	.	91	Pfakofen
.	.	.	24	23	31	.	.	.	.	.	.	Pfatter
88	.	79	1 090	1 161	1 094	1 774	1 817	1 918	1 620	.	1 695	Pielenhofen
4	.	.	11	13	12	.	.	.	.	.	.	Regenstauf, Markt
12	18	18	1 439	1 895	2 035	653	425	440	408	417	445	Regenstauf, Markt
9	7	7	268	284	275	146	172	159	365	422	445	Riekofen
.	.	.	185	184	190	51	54	52	.	.	.	Schierling, Markt
.	.	.	92	100	117	121	133	152	231	.	.	Sinzing
.	10	9	30	31	29	40	48	61	.	61	63	Sünching
9	6	6	190	188	202	258	270	265	293	288	286	Tegernheim
.	16	18	37	35	36	23	23	22	.	70	71	Thalmassing
16	12	11	715	716	778	498	513	543	735	770	787	Wenzenbach
.	.	.	31	29	36	50	.	.	30	.	.	Wiesent
.	.	.	.	56	63	105	114	112	.	.	.	Wörth a.d. Donau, Stadt
.	.	.	.	.	.	.	.	.	.	.	.	Wolfsegg
.	.	.	.	.	.	.	.	.	.	.	.	Zeitlarn
1 547	1 591	1 629	110 056	112 771	116 373	56 061	57 244	59 472	112 575	118 345	121 822	<b>Region 11</b>
132	136	139	35 761	36 407	37 787	19 905	20 365	21 150	57 456	61 112	62 697	dav. Stadt Regensburg
437	453	449	17 238	18 102	18 557	11 359	11 720	12 315	13 429	14 155	14 503	Landkreis Regensburg
393	407	422	23 872	24 570	25 353	9 468	9 696	10 023	14 859	15 299	15 986	Cham
194	208	207	20 051	20 460	21 124	8 953	9 362	9 845	16 159	16 667	17 180	Neumarkt i. d. OPf.
391	387	412	13 134	13 232	13 552	6 376	6 101	6 139	10 672	11 112	11 456	Kelheim (teilweise)

1) am Arbeitsort

2) nach der "Klassifikation der Wirtschaftszweige" (WZ 2003, WZ 2008)

Quelle: Bayerisches Landesamt für Statistik



17.16 Verarbeitendes Gewerbe <sup>1)</sup>

Region	Betriebe am 30.09.			Beschäftigte am 30.09.			Bruttoentgelte (in 1 000 €)		
	2014	2015	2016	2014	2015	2016	2014	2015	2016
<b>Oberpfalz</b> .....	706	726	751	129 973	132 917	136 402	5 686 398	5 970 799	6 273 831
dav. <b>Kreisfreie Städte</b> .....	135	139	147	43 230	44 536	45 759	2 440 202	2 589 410	2 737 622
dav. Stadt Regensburg .....	66	66	68	29 577	30 505	31 327	1 934 510	2 054 832	2 174 986
Amberg .....	35	37	38	8 429	8 865	8 937	374 088	400 900	412 062
Weiden i. d. OPf. ....	34	36	41	5 224	5 166	5 495	131 604	133 678	150 574
<b>Landkreise</b> .....	571	587	604	86 743	88 381	90 643	3 246 197	3 381 387	3 536 210
dav. Landkreis Amberg-Weizsach .....	57	57	66	8 433	7 839	8 175	349 265	327 076	337 266
Cham .....	94	98	98	16 296	16 776	17 209	537 164	568 302	595 457
Neumarkt i. d. OPf. ....	104	103	105	13 059	13 332	13 678	465 851	483 982	508 163
Neustadt a. d. Waldnaab .....	72	78	81	10 486	10 987	11 082	365 760	394 816	418 395
Schwandorf .....	123	124	127	17 947	18 193	18 784	644 458	670 779	703 008
Tirschenreuth .....	58	62	60	8 796	9 361	9 517	323 748	345 607	355 757
Regensburg .....	63	65	67	11 726	11 893	12 198	559 951	590 825	618 164
dav. Gemeinde .....									
Alteglöfshaus .....	3	2	3	.	.	.	.	.	.
Altenthann .....	-	-	-	-	-	-	-	-	-
Aufhausen .....	-	-	-	-	-	-	-	-	-
Bach a. d. Donau .....	1	1	1	.	.	.	.	.	.
Barbing .....	5	5	6	316	330	336	11 358	12 504	14 118
Beratzhausen, Markt .....	1	1	1	.	.	.	.	.	.
Bernhardswald .....	-	-	-	-	-	-	-	-	-
Brennberg .....	1	1	1	.	.	.	.	.	.
Brunn .....	-	-	-	-	-	-	-	-	-
Deuerling .....	-	-	-	-	-	-	-	-	-
Donaustauf, Markt .....	2	2	2	.	.	.	.	.	.
Duggendorf .....	-	-	-	-	-	-	-	-	-
Hagelstadt .....	-	-	-	-	-	-	-	-	-
Hemau, Stadt .....	1	1	1	.	.	.	.	.	.
Holzheim a. Forst .....	-	-	-	-	-	-	-	-	-
Kallmünz, Markt .....	1	1	1	.	.	.	.	.	.
Köfering .....	-	-	-	-	-	-	-	-	-
Laaber, Markt .....	-	-	-	-	-	-	-	-	-
Lappersdorf, Markt .....	2	3	3	.	137	145	.	4 044	3 958
Mintraching .....	-	-	-	-	-	-	-	-	-
Mötzing .....	-	-	-	-	-	-	-	-	-
Neutraubling, Stadt .....	16	18	16	8 055	8 236	8 328	440 040	464 824	482 632
Nittendorf, Markt .....	2	2	3	.	.	121	.	.	2 277
Obertraubling .....	4	4	4	273	262	331	8 561	9 198	13 435
Pentling .....	2	2	3	.	.	.	.	.	.
Pettendorf .....	-	-	-	-	-	-	-	-	-
Pfakofen .....	1	1	1	.	.	.	.	.	.
Pfatter .....	1	1	1	.	.	.	.	.	.
Pielenhofen .....	-	-	-	-	-	-	-	-	-
Regenstau, Markt .....	6	6	7	443	464	513	16 711	17 848	18 997
Riekofen .....	-	-	-	-	-	-	-	-	-
Schierling, Markt .....	6	6	6	1 102	1 108	1 084	38 771	41 729	41 341
Sinzing .....	2	2	2	.	.	.	.	.	.
Sünching .....	2	2	1	.	.	.	.	.	.
Tegernheim .....	-	-	-	-	-	-	-	-	-
Thalmassing .....	-	-	-	-	-	-	-	-	-
Wenzenbach .....	1	1	1	.	.	.	.	.	.
Wiesent .....	-	-	-	-	-	-	-	-	-
Wörth a. d. Donau, Stadt .....	3	3	3	313	256	257	11 352	10 101	10 031
Wolfsegg .....	-	-	-	-	-	-	-	-	-
Zeitlarn .....	-	-	-	-	-	-	-	-	-
<b>Region 11</b> .....	384	393	402	79 693	81 639	83 735	3 852 849	4 065 659	4 285 088
dav. Stadt Regensburg .....	66	66	68	29 577	30 505	31 327	1 934 510	2 054 832	2 174 986
Landkreis Regensburg .....	63	65	67	11 726	11 893	12 198	559 951	590 825	618 164
Cham .....	94	98	98	16 296	16 776	17 209	537 164	568 302	595 457
Neumarkt i. d. OPf. ....	104	103	105	13 059	13 332	13 678	465 851	483 982	508 163
Kelheim (teilweise) .....	57	61	64	9 035	9 133	9 323	355 373	367 718	388 318

<sup>1)</sup> Betriebe von Unternehmen mit 20 oder mehr Beschäftigten

Quelle: Bayerisches Landesamt für Statistik

17.17 Bauhauptgewerbe <sup>1)</sup>

Betriebe am 30.06.				Beschäftigte am 30.06.				Region
2013	2014	2015	2016	2013	2014	2015	2016	
1 313	1 268	1 218	1 239	17 567	17 609	17 017	17 403	<b>Oberpfalz</b>
100	93	90	93	2 315	2 111	1 792	1 922	dav. <b>Kreisfreie Städte</b>
53	48	43	45	1 332	1 089	704	783	dav. Stadt Regensburg
21	22	23	22	566	597	599	616	Amberg
26	23	24	26	417	425	489	523	Weiden i. d. OPf.
1 213	1 175	1 128	1 146	15 252	15 498	15 225	15 481	<b>Landkreise</b>
129	126	128	129	1 392	1 438	1 383	1 466	dav. Landkreis Amberg-Weizbach
258	251	240	250	2 960	3 121	3 135	3 334	Cham
211	213	205	205	4 061	4 060	4 185	4 163	Neumarkt i. d. OPf.
117	108	104	107	1 606	1 575	1 353	1 409	Neustadt a. d. Waldnaab
167	160	153	153	1 586	1 639	1 566	1 592	Schwandorf
125	117	110	112	1 747	1 744	1 692	1 692	Tirschenreuth
206	200	188	190	1 900	1 921	1 911	1 825	Regensburg
1	2	1	2	.	.	.	.	dav. Gemeinde
4	4	4	4	40	39	39	39	Alteglofsheim
1	-	-	-	.	.	.	.	Altenhann
1	1	2	1	.	.	.	.	Auffhausen
4	6	4	4	28	39	27	36	Bach a.d. Donau
9	11	11	12	34	54	57	58	Barbing
7	9	9	9	42	50	52	48	Beratzhausen, Markt
7	6	5	5	66	58	45	46	Bernhardswald
3	3	2	2	17	13	.	.	Brennberg
2	2	2	1	.	.	.	.	Brunn
3	3	2	3	43	39	.	53	Deuerling
3	2	2	2	4	.	.	.	Donaustauf, Markt
1	1	1	1	.	.	.	.	Duggendorf
20	16	18	19	184	182	198	193	Hagelstadt
1	1	-	-	.	.	.	.	Hemau, Stadt
6	5	6	6	57	58	60	53	Holzheim a. Forst
2	2	2	2	.	.	.	.	Kallmünz, Markt
7	5	5	6	34	25	28	31	Köfering
8	7	7	6	77	72	74	41	Laaber, Markt
6	8	6	5	482	491	486	483	Lappersdorf, Markt
3	2	2	1	20	.	.	.	Mintraching
4	5	3	3	25	24	23	20	Mötzing
3	3	3	3	26	22	23	22	Neutraubling, Stadt
2	2	2	2	.	.	.	.	Nittendorf, Markt
7	7	6	5	29	22	25	22	Obertraubling
4	3	3	4	32	30	30	31	Pentling
3	3	3	3	14	19	16	17	Pettendorf
6	6	5	6	39	38	33	38	Pfakofen
1	1	-	1	.	.	.	.	Pfatter
19	19	19	20	109	146	124	126	Pielenhofen
1	1	1	1	.	.	.	.	Regenstauf, Markt
13	13	11	11	35	39	36	36	Riekofen
8	7	7	6	71	73	67	62	Schierling, Markt
4	4	4	4	41	45	44	43	Sinzing
2	1	1	1	.	.	.	.	Sünching
4	3	3	3	17	13	16	14	Tegernheim
5	5	5	5	34	34	38	33	Thalmassing
1	2	3	3	.	.	12	13	Wenzenbach
15	15	15	14	158	149	140	117	Wiesent
3	2	1	2	26	.	.	.	Wörth a.d. Donau, Stadt
2	2	2	2	.	.	.	.	Wolfsegg
								Zeitlarn
862	830	789	804	11 648	11 512	11 268	11 450	<b>Region 11</b>
53	48	43	45	1 332	1 089	704	783	dav. Stadt Regensburg
206	200	188	190	1 900	1 921	1 911	1 825	Landkreis Regensburg
258	251	240	250	2 960	3 121	3 135	3 334	Cham
211	213	205	205	4 061	4 060	4 185	4 163	Neumarkt i. d. OPf.
134	118	113	114	1 395	1 321	1 333	1 345	Kelheim (teilweise)

<sup>1)</sup> die Zuordnung der Betriebe zum Bauhauptgewerbe erfolgt anhand der Klassifikation der Wirtschaftszweige (WZ 2003 bzw. WZ 2008)

Quelle: Bayerisches Landesamt für Statistik

## 17.18 Arbeitslose



Region	Arbeitslose (am 30.06. des jeweiligen Jahres)								
	insgesamt			darunter					
				Frauen			Ausländer		
	2015	2016	2017	2015	2016	2017	2015	2016	2017
<b>Oberpfalz</b> .....	18 144	17 869	16 113	8 545	8 002	7 153	2 472	3 288	3 252
dav. <b>Kreisfreie Städte</b> .....	5 890	5 621	5 219	2 775	2 533	2 311	1 129	1 355	1 410
dav. Stadt Regensburg .....	3 098	2 837	2 764	1 424	1 227	1 157	709	740	861
Amberg .....	1 219	1 302	1 143	579	601	520	183	304	268
Weiden i. d. OPf. ....	1 573	1 482	1 312	772	705	634	237	311	281
<b>Landkreise</b> .....	12 254	12 248	10 894	5 770	5 469	4 842	1 343	1 933	1 842
dav. Landkreis Amberg-Weizsach .....	1 547	1 571	1 439	707	684	673	138	249	241
Cham .....	1 496	1 694	1 460	700	698	652	137	291	225
Neumarkt i. d. OPf. ....	1 267	1 285	1 227	544	577	543	137	146	146
Neustadt a. d. Waldnaab .....	1 836	1 726	1 587	930	827	718	142	208	216
Schwandorf .....	2 483	2 439	2 077	1 169	1 092	891	354	431	438
Tirschenreuth .....	1 539	1 567	1 305	760	705	584	129	247	185
Regensburg .....	2 086	1 966	1 799	960	886	781	306	361	391
dav. <b>Gemeinde</b> .....									
Alteglöfshaus .....	39	30	24	21	14	11	.	3	.
Altenhann .....	9	15	8	3	7	.	.	.	.
Aufhausen .....	21	26	21	8	12	8	.	9	.
Bach a.d. Donau .....	19	21	21	8	10	10	.	.	.
Barbing .....	55	50	57	22	18	24	13	6	15
Beratzhausen, Markt .....	53	49	40	22	18	15	8	15	13
Bernhardswald .....	50	51	42	22	29	23	4	3	6
Brennberg .....	11	13	11	4	6	4	.	.	.
Brunn .....	11	8	11	5	3	6	.	.	4
Deuerling .....	17	12	16	4	6	5	.	.	.
Donaustauf, Markt .....	54	46	31	24	24	14	3	.	6
Duggendorf .....	9	11	6	3	5	.	.	.	.
Hagelstadt .....	18	13	14	5	4	5	.	.	.
Hemau, Stadt .....	93	98	77	40	53	23	19	30	14
Holzheim a. Forst .....	6	6	6	4	.	.	.	.	.
Kallmünz, Markt .....	27	22	27	10	13	18	4	.	.
Köfering .....	20	27	28	9	14	12	.	.	5
Laaber, Markt .....	48	25	49	28	13	28	4	.	11
Lappersdorf, Markt .....	156	145	122	80	62	51	21	30	16
Mintraching .....	43	31	25	30	13	14	6	8	4
Mötzing .....	17	10	10	5	6	6	.	.	.
Neutraubling, Stadt .....	185	187	208	97	87	88	51	58	64
Nittendorf, Markt .....	147	150	97	60	49	35	35	40	30
Obertraubling .....	69	80	69	38	32	35	8	15	12
Pentling .....	50	44	53	21	26	27	10	5	7
Pettendorf .....	31	34	25	15	15	13	4	6	6
Pfakofen .....	15	14	9	8	6	4	4	3	.
Pfatter .....	28	22	21	12	10	8	10	6	10
Pielenhofen .....	19	13	10	8	8	.	4	.	.
Regenstauf, Markt .....	211	196	164	93	88	68	23	25	44
Riekofen .....	6	9	5	3	3	3	.	.	.
Schierling, Markt .....	82	96	92	43	42	40	11	20	20
Sinzing .....	67	79	53	32	35	24	8	9	15
Sünching .....	23	20	16	9	7	6	.	.	.
Tegernheim .....	80	70	63	33	35	29	11	13	19
Thalmassing .....	33	29	27	15	14	14	4	.	3
Wenzenbach .....	91	63	83	42	27	40	9	11	11
Wiesent .....	21	19	26	9	5	9	.	.	5
Wörth a.d. Donau, Stadt .....	73	56	53	30	29	23	21	22	18
Wolfsegg .....	11	11	11	6	7	5	.	.	.
Zeitlarn .....	68	65	68	29	29	26	.	4	13
<b>Region 11</b> .....	9 029	9 168	8 551	4 150	3 987	3 721	.	.	.
dav. Stadt Regensburg .....	3 098	2 837	2 764	1 424	1 227	1 157	709	740	861
Landkreis Regensburg .....	2 086	1 966	1 799	960	886	781	306	361	391
Cham .....	1 496	1 694	1 460	700	698	652	137	291	225
Neumarkt i. d. OPf. ....	1 267	1 285	1 227	544	577	543	137	146	146
Kelheim (teilweise) .....	1 082	1 386	1 301	522	599	588	.	.	.

Quelle: Bundesagentur für Arbeit, Nürnberg

17.19 Pendlerbewegungen <sup>1)</sup>

Einpendler			Auspendler			interne Pendler <sup>2)</sup>			Region
2015	2016	2017	2015	2016	2017	2015	2016	2017	
60 674	65 249	69 503	62 815	64 896	66 414	373 809	381 594	391 211	<b>Oberpfalz</b>
									<b>Kreisfreie Städte</b>
73 316	75 927	78 027	17 231	18 300	18 723	39 898	42 042	43 699	Stadt Regensburg
16 581	17 088	17 555	6 506	6 560	6 849	9 271	9 267	9 556	Amberg
17 179	17 694	17 954	6 135	6 326	6 563	9 377	9 452	9 674	Weiden i. d. OPf.
									<b>Landkreise</b>
9 399	9 438	9 917	23 754	24 354	24 875	18 078	18 137	18 298	Landkreis Amberg-Weizsäcker
9 936	10 880	11 894	11 898	12 153	12 572	38 638	39 077	39 867	Cham
10 588	11 252	11 974	18 565	18 956	19 600	34 750	35 428	36 365	Neumarkt i. d. OPf.
10 782	11 461	12 096	19 612	19 952	20 261	17 915	18 123	18 379	Neustadt a. d. Waldnaab
15 126	15 687	16 327	21 457	22 474	23 512	37 830	37 720	38 415	Schwandorf
6 996	7 162	7 920	11 806	12 067	12 141	16 382	16 604	16 998	Tirschenreuth
17 910	19 021	19 841	52 990	54 115	55 320	24 531	25 383	25 958	Regensburg
									Gemeinde
298	332	353	1 212	1 236	1 292	115	128	134	Alteglofsheim
76	78	79	618	617	630	47	48	51	Altenthann
68	67	65	709	735	744	38	41	40	Aufhausen
218	186	191	720	730	725	45	43	46	Bach a. d. Donau
1 229	1 223	1 299	2 084	2 096	2 208	209	205	207	Barbing
335	319	322	1 857	1 929	1 983	312	317	325	Beratzhausen, Markt
236	223	236	2 069	2 128	2 180	171	170	168	Bernhardswald
173	214	192	781	772	788	77	84	85	Brennberg
53	58	145	574	562	582	17	22	31	Brunn
118	125	127	771	779	796	24	29	28	Deuerling
691	664	674	1 372	1 378	1 468	199	199	197	Donaustauf, Markt
52	58	53	669	678	677	26	32	33	Duggendorf
233	246	256	841	835	853	48	49	55	Hagelstadt
652	706	728	2 891	2 973	3 033	811	814	832	Hemau, Stadt
9	9	8	419	435	438	8	10	10	Holzheim a. Forst
369	388	395	929	925	916	178	175	165	Kallmünz, Markt
130	138	134	1 054	1 073	1 095	43	46	50	Köfering
529	549	538	1 885	1 901	1 904	210	227	225	Laaber, Markt
1 307	1 396	1 386	4 411	4 562	4 738	466	473	486	Lappersdorf, Markt
1 043	1 115	1 136	1 940	1 991	2 031	200	214	240	Mintraching
30	30	31	593	598	597	29	30	31	Mötzing
11 230	11 983	12 425	4 084	4 158	4 161	1 722	1 788	1 838	Neutraubling, Stadt
768	787	803	3 119	3 236	3 321	415	415	418	Nittendorf, Markt
2 569	2 617	2 677	3 149	3 228	3 321	355	406	428	Obertraubling
766	765	776	2 072	2 173	2 197	172	170	173	Pentling
183	176	180	1 118	1 122	1 118	67	65	70	Pettendorf
151	146	136	700	719	755	49	51	48	Pfakofen
243	252	255	1 143	1 169	1 199	134	139	148	Pfätter
87	84	100	601	597	605	41	42	47	Pielenhofen
3 018	3 170	3 218	5 002	5 057	5 168	1 552	1 582	1 567	Regenstauf, Markt
87	93	107	297	311	311	20	27	34	Riekofen
1 607	1 782	1 927	2 201	2 357	2 449	905	972	1 009	Schierling, Markt
548	634	622	2 429	2 527	2 625	240	251	264	Sinzing
302	315	323	643	666	691	126	132	132	Sünching
341	380	421	2 091	2 153	2 195	103	95	118	Tegernheim
86	79	91	1 463	1 526	1 514	59	70	71	Thalmassing
540	527	511	3 330	3 396	3 453	210	225	247	Wenzenbach
74	75	82	1 069	1 099	1 125	66	69	65	Wiesent
1 421	1 452	1 553	1 477	1 539	1 533	542	558	566	Wörth a. d. Donau, Stadt
70	81	85	607	613	628	41	40	45	Wolfsegg
290	302	297	2 316	2 339	2 369	119	127	135	Zeitlarn
									<b>Region 11</b>
73 316	75 927	78 027	17 231	18 300	18 723	39 898	42 042	43 699	Stadt Regensburg
17 910	19 021	19 841	52 990	54 115	55 320	24 531	25 383	25 958	Landkreis Regensburg
9 936	10 880	11 894	11 898	12 153	12 572	38 638	39 077	39 867	Cham
10 588	11 252	11 974	18 565	18 956	19 600	34 750	35 428	36 365	Neumarkt i. d. OPf.
									Kelheim Geschäftsstellenbezirk

<sup>1)</sup> Stichtag jeweils 30.06.<sup>2)</sup> Beschäftigte mit Wohnsitz und Arbeitsort im jeweiligen Gebiet

Quelle: Bundesagentur für Arbeit, Nürnberg

## 17.20 Kraftfahrzeugbestand



Region	Kraftfahrzeugbestand insgesamt <sup>1)</sup>		darunter						Kraftfahrzeuganhänger	
			Kraft-räder		Personen-kraftwagen		Last-kraftwagen			
	2016	2017	2016	2017	2016	2017	2016	2017	2016	2017
<b>Oberpfalz</b> .....	906 364	933 607	92 095	93 745	683 951	702 965	39 022	44 364	137 704	141 983
dav. <b>Kreisfreie Städte</b> .....	148 215	161 506	11 412	11 530	125 886	135 182	7 328	11 053	13 026	13 547
dav. Stadt Regensburg .....	89 767	102 053	6 838	6 901	76 544	85 043	4 392	7 990	6 743	7 200
Amberg .....	28 245	28 751	2 184	2 183	24 124	24 527	1 196	1 275	2 847	2 886
Weiden i. d. OPf. ....	30 203	30 702	2 390	2 446	25 218	25 612	1 740	1 788	3 436	3 461
<b>Landkreise</b> .....	758 149	772 101	80 683	82 215	558 065	567 783	31 694	33 311	124 678	128 436
dav. Landkreis Amberg-Regensburg .....	89 796	91 199	9 003	9 122	66 900	67 929	3 369	3 485	14 335	14 724
Cham .....	120 564	122 919	12 964	13 266	84 059	85 508	5 727	6 063	21 134	21 706
Neumarkt i. d. OPf. ....	113 834	116 300	11 897	12 134	83 449	85 254	5 739	5 991	17 651	18 180
Neustadt a. d. Waldnaab ....	84 696	86 152	8 724	8 953	62 309	63 164	2 838	2 991	14 140	14 635
Schwandorf .....	128 100	130 664	14 332	14 633	94 578	96 347	4 928	5 187	22 792	23 495
Tirschenreuth .....	64 473	65 574	6 694	6 818	46 985	47 693	2 500	2 654	10 822	11 166
Regensburg .....	156 686	159 293	17 069	17 289	119 785	121 888	6 593	6 940	23 804	24 530
dar. Gemeinde .....										
Alteglöfshaus .....	2 656	2 704	273	283	2 147	2 179	.	.	388	398
Altenthann .....	1 679	1 716	189	190	1 105	1 130	69	74	289	299
Aufhausen .....	1 581	1 637	143	145	1 211	1 255	.	.	316	320
Bach a.d. Donau .....	1 568	1 577	217	218	1 155	1 173	.	.	251	245
Barbing .....	4 549	4 658	501	513	3 423	3 483	291	306	701	746
Beratzhausen, Markt .....	4 520	4 637	459	466	3 310	3 400	172	186	742	765
Bernhardswald .....	5 143	5 206	679	693	3 711	3 732	135	139	861	889
Brennberg .....	2 036	2 093	250	265	1 298	1 328	.	.	343	361
Brunn .....	1 254	1 308	143	153	878	916	.	.	269	260
Deuerling .....	1 695	1 711	247	238	1 325	1 336	.	.	277	283
Donaustauf, Markt .....	3 052	3 168	327	346	2 519	2 613	.	.	408	431
Duggendorf .....	1 565	1 573	200	205	1 139	1 133	.	.	263	268
Hagelstadt .....	1 829	1 836	174	170	1 346	1 346	.	.	310	320
Hemau, Stadt .....	7 673	7 856	748	775	5 425	5 530	354	381	1 323	1 392
Holzheim a. Forst .....	941	959	114	114	658	669	.	.	156	164
Kallmünz, Markt .....	2 566	2 590	319	311	1 806	1 835	81	78	385	392
Köfering .....	1 742	1 842	.	.	1 479	1 564	36	41	199	208
Laaber, Markt .....	4 385	4 448	497	500	3 371	3 414	168	178	746	778
Lappersdorf, Markt .....	9 992	10 111	1 155	1 174	8 091	8 168	398	415	1 129	1 138
Mintraching .....	4 469	4 553	450	444	3 287	3 352	275	290	801	828
Mötzing .....	1 350	1 371	140	144	941	956	.	.	215	222
Neutraubling, Stadt .....	9 477	9 637	615	622	7 977	8 076	530	573	1 054	1 061
Nittendorf, Markt .....	7 238	7 081	761	797	5 525	5 612	244	245	1 161	1 138
Obertraubling .....	6 358	6 492	667	663	4 966	5 083	397	411	862	889
Pentling .....	4 972	5 033	579	593	3 885	3 917	138	148	577	597
Pettendorf .....	2 706	2 738	287	290	2 101	2 136	.	.	382	387
Pfakofen .....	1 482	1 483	143	143	1 081	1 083	59	55	261	270
Pflatter .....	2 899	2 936	340	351	2 104	2 128	113	113	544	562
Pielenhofen .....	1 249	1 273	143	148	962	976	32	39	180	189
Regenstau, Markt .....	12 990	13 217	1 497	1 524	9 982	10 150	660	687	1 984	2 080
Riekofen .....	855	867	.	.	571	575	63	.	208	228
Schierling, Markt .....	6 574	6 765	678	673	4 867	5 033	273	296	1 243	1 268
Sinzing .....	5 715	5 855	655	663	4 524	4 643	200	204	809	836
Sünching .....	1 537	1 562	123	116	1 201	1 229	47	51	295	302
Tegernheim .....	3 720	3 770	447	447	3 123	3 161	97	112	360	382
Thalmassing .....	2 984	3 056	336	351	2 273	2 316	.	.	428	447
Wenzenbach .....	6 925	7 001	837	833	5 511	5 588	289	294	942	963
Wiesent .....	2 193	2 241	259	249	1 643	1 690	.	.	383	396
Wörth a.d. Donau, Stadt .....	4 469	4 566	422	426	3 083	3 137	324	350	853	885
Wolfsegg .....	1 438	1 482	207	218	1 012	1 035	.	.	247	257
Zeitlarn .....	4 660	4 684	622	594	3 769	3 808	.	139	659	686
<b>Region 11</b> .....	563 478	585 036	57 267	58 247	426 544	441 779	.	.	82 436	85 164
dav. Stadt Regensburg .....	89 767	102 053	6 838	6 901	76 544	85 043	4 392	7 990	6 743	7 200
Landkreis Regensburg .....	156 686	159 293	17 069	17 289	119 785	121 888	6 593	6 940	23 804	24 530
Cham .....	120 564	122 919	12 964	13 266	84 059	85 508	5 727	6 063	21 134	21 706
Neumarkt i. d. OPf. ....	113 834	116 300	11 897	12 134	83 449	85 254	5 739	5 991	17 651	18 180
Kelheim (teilweise) .....	82 627	84 471	8 499	8 657	62 707	64 086	.	.	13 104	13 548

<sup>1)</sup> ohne Fahrzeuge der Bundeswehr, Fahrzeuge mit rotem Kennzeichen, Ausfuhrkennzeichen und Kfz-Anhänger;  
ohne die vorübergehend stillgelegten Fahrzeuge; Stand jeweils 01.01. des Folgejahres

Quelle: Kraftfahrt-Bundesamt, Flensburg

17.21 Gästestatistik <sup>1)</sup>

angebotene Gästebetten am		Gästeankünfte			Gästeübernachtungen			Region
31.12.2016	31.12.2017	2015	2016	2017	2015	2016	2017	
38 106	38 037	1 940 903	2 036 595	2 087 363	4 928 292	5 216 252	5 332 174	<b>Oberpfalz</b>
7 254	7 453	640 105	675 442	700 147	1 128 081	1 217 755	1 242 260	dav. <b>Kreisfreie Städte</b>
6 115	6 307	554 328	590 306	613 991	976 295	1 064 094	1 085 524	dav. Stadt Regensburg
582	595	43 918	42 365	42 528	76 086	77 389	76 842	Amberg
557	551	41 859	42 771	43 628	75 700	76 272	79 894	Weiden i. d. OPf.
30 852	30 584	1 300 798	1 361 153	1 387 216	3 800 211	3 998 497	4 089 914	<b>Landkreise</b>
2 655	2 630	115 794	120 607	116 686	289 265	290 280	284 647	dav. Landkreis Amberg-Sulzbach
13 613	13 283	443 480	457 279	466 410	1 801 813	1 879 139	1 901 219	Cham
3 196	3 230	212 616	229 240	223 432	406 544	444 224	424 983	Neumarkt i. d. OPf.
2 573	2 545	102 338	111 220	115 473	236 443	250 532	265 880	Neustadt a. d. Waldnaab
2 960	2 861	144 328	147 623	149 618	356 344	380 407	394 329	Schwandorf
3 025	3 217	97 153	103 442	117 005	307 279	337 491	381 478	Tirschenreuth
2 830	2 818	185 089	191 742	198 592	402 523	416 424	437 378	Regensburg
.	.	.	.	.	.	.	.	dar. Gemeinde
.	.	.	.	.	.	.	.	Alteglofsheim
.	.	.	.	.	.	.	.	Altenhann
.	.	.	.	.	.	.	.	Auffhausen
.	.	.	.	.	.	.	.	Bach a. d. Donau
195	190	8 430	8 717	9 105	40 180	41 956	41 805	Barbing
110	110	3 837	3 827	3 621	7 604	8 801	8 081	Beratzhausen, Markt
.	.	.	.	.	.	.	.	Bernhardswald
.	.	.	.	.	.	.	.	Brennberg
.	.	.	.	.	.	.	.	Brunn
.	.	.	.	.	.	.	.	Deuerling
237	253	21 415	21 896	23 628	37 257	37 812	38 588	Donaustauf, Markt
.	.	.	.	.	.	.	.	Duggendorf
.	.	.	.	.	.	.	.	Hagelstadt
88	88	2 422	2 478	1 916	7 639	7 740	7 898	Hemau, Stadt
.	.	.	.	.	.	.	.	Holzheim a. Forst
193	151	13 415	14 626	12 442	22 724	23 830	21 920	Kallmünz, Markt
.	.	.	.	.	.	.	.	Köfering
.	.	.	.	.	.	.	.	Laaber, Markt
192	192	9 649	9 603	9 117	23 819	23 856	24 094	Lappersdorf, Markt
.	.	.	.	.	.	.	.	Mintraching
.	.	.	.	.	.	.	.	Mötzing
156	154	9 697	10 485	11 340	22 568	21 667	25 451	Neutraubling, Stadt
159	161	10 510	11 178	10 823	25 959	25 173	24 721	Nittendorf, Markt
94	94	3 067	2 983	3 491	8 538	7 909	7 833	Obertraubling
119	117	1 514	3 553	4 877	3 381	6 029	8 621	Pentling
.	.	.	.	.	.	.	.	Pettendorf
.	.	.	.	.	.	.	.	Pfakofen
.	.	.	.	.	.	.	.	Pfatter
.	.	.	.	.	.	.	.	Pielenhofen
269	289	12 069	10 720	11 160	27 503	28 206	28 286	Regenstauf, Markt
.	.	.	.	.	.	.	.	Riekofen
.	.	.	.	.	.	.	.	Schierling, Markt
81	83	5 813	6 640	6 144	9 404	10 764	10 276	Sinzing
.	.	.	.	.	.	.	.	Sünching
300	300	31 785	34 379	38 941	57 657	61 739	72 860	Tegernheim
.	.	.	.	.	.	.	.	Thalmassing
.	.	.	.	.	.	.	.	Wenzenbach
51	50	1 835	2 040	2 883	3 744	4 253	6 395	Wiesent
133	133	12 758	13 440	12 991	20 351	23 312	22 881	Wörth a. d. Donau, Stadt
.	.	.	.	.	.	.	.	Wolfsegg
.	.	.	.	.	.	.	.	Zeitlarn
30 703	30 566	1 646 678	1 734 355	1 781 960	4 391 931	4 647 398	4 737 942	<b>Region 11</b>
6 115	6 307	554 328	590 306	613 991	976 295	1 064 094	1 085 524	dav. Stadt Regensburg
2 830	2 818	185 089	191 742	198 592	402 523	416 424	437 378	Landkreis Regensburg
13 613	13 283	443 480	457 279	466 410	1 801 813	1 879 139	1 901 219	Cham
3 196	3 230	212 616	229 240	223 432	406 544	444 224	424 983	Neumarkt i. d. OPf.
4 949	4 928	251 165	265 788	279 535	804 756	843 517	888 838	Kelheim (teilweise)

<sup>1)</sup> in Beherbergungsbetrieben (einschließlich Jugendherberge) mit mehr als 9 Gästebetten

Quelle: Bayerisches Landesamt für Statistik - eigene Berechnungen

## 17.22 Sozialhilfeempfänger



Region	Empfänger von Sozialhilfe nach SGB XII					
	3. Kapitel Hilfe zum Lebensunterhalt am 31.12.		4. Kapitel Grundsicherung im Alter und bei Erwerbsminderung am 31.12.		5. bis 9. Kapitel Sonstige Hilfen im Jahr	
	2015	2016	2015	2016	2015	2016
<b>Oberpfalz</b> .....	4 663	4 491	10 373	10 200	13 539	13 708
dav. <b>Kreisfreie Städte</b> .....	1 053	947	3 621	3 552	3 296	3 316
dav. Stadt Regensburg .....	624	537	2 220	2 162	1 981	2 022
Amberg .....	204	196	667	669	685	679
Weiden i. d. OPf. ....	225	214	734	721	630	615
<b>Landkreise</b> .....	3 610	3 544	6 752	6 648	10 243	10 392
dav. Landkreis Amberg- Sulzbach .....	533	534	918	946	1 368	1 410
Cham .....	681	650	1 151	1 118	1 659	1 703
Neumarkt i. d. OPf. ....	671	649	1 071	1 034	1 799	1 793
Neustadt a. d. Waldnaab .....	364	362	731	739	1 107	1 141
Schwandorf .....	701	719	1 313	1 276	1 897	1 924
Tirschenreuth .....	207	212	566	563	917	924
Regensburg .....	453	418	1 002	972	1 496	1 497
dar. Gemeinde .....						
Alteglöfshaus .....	3	3	4	5	13	14
Altenhann .....	.	.	4	3	5	5
Aufhausen .....	.	.	.	.	13	11
Bach a.d. Donau .....	.	.	8	8	10	10
Barbing .....	.	7	22	20	26	24
Beratzhausen, Markt .....	10	10	23	23	45	45
Bernhardswald .....	14	12	24	24	53	55
Brennberg .....	-	-	4	5	5	6
Brunn .....	-	-	.	.	4	3
Deuerling .....	4	4	9	9	7	6
Donaustauf, Markt .....	4	4	9	7	13	15
Duggendorf .....	-	-	3	3	5	7
Hagelstadt .....	.	.	3	3	10	8
Hemau, Stadt .....	49	45	77	75	107	120
Holzheim a. Forst .....	.	.	.	.	6	6
Kallmünz, Markt .....	9	7	14	15	32	33
Köfering .....	.	.	10	14	8	8
Laaber, Markt .....	4	7	15	15	30	28
Lappersdorf, Markt .....	47	41	102	97	126	128
Mintraching .....	7	7	11	11	22	24
Mötzing .....	-	.	.	.	7	5
Neutraubling, Stadt .....	39	28	126	128	122	128
Nittendorf, Markt .....	29	30	89	77	78	72
Obertraubling .....	63	53	80	78	142	140
Pentling .....	8	6	20	18	35	33
Pettendorf .....	5	5	7	7	14	11
Pfakofen .....	.	.	.	.	5	5
Pfatter .....	.	.	6	5	14	16
Pielenhofen .....	.	.	.	.	3	3
Regenstauf, Markt .....	32	30	85	83	145	143
Riekofen .....	-	-	.	.	4	4
Schierling, Markt .....	23	18	50	41	79	77
Sünzing .....	8	8	25	27	33	34
Sünching .....	12	9	18	13	46	38
Tegernheim .....	6	7	16	16	32	32
Thalmassing .....	.	.	5	5	14	16
Wenzenbach .....	7	8	24	28	58	51
Wiesent .....	-	-	5	5	8	8
Wörth a.d. Donau, Stadt .....	39	34	54	56	69	71
Wolfsegg .....	-	-	8	7	4	5
Zeitlarn .....	12	21	29	27	44	49
<b>Region 11</b> .....	2 701	2 515	5 973	5 781	7 891	7 970
dav. Stadt Regensburg .....	624	537	2 220	2 162	1 981	2 022
Landkreis Regensburg .....	453	418	1 002	972	1 496	1 497
Cham .....	681	650	1 151	1 118	1 659	1 703
Neumarkt i. d. OPf. ....	671	649	1 071	1 034	1 799	1 793
Kelheim (teilweise) .....	272	261	529	495	956	955

Quelle: Bayerisches Landesamt für Statistik

17.23 Kindertageseinrichtungen <sup>1)</sup>

Plätze insgesamt			betreute Kinder				Region
			insgesamt			darunter von 3 bis unter 6 Jahren	
2014	2015	2017	2014	2015	2017	2017	
39 718	40 764	42 265	37 885	38 428	40 388	25 604	<b>Oberpfalz</b>
8 862	9 198	9 335	8 618	8 680	9 098	5 285	dav. <b>Kreisfreie Städte</b>
6 047	6 249	6 375	5 848	5 927	6 246	3 428	dav. Stadt Regensburg
1 358	1 431	1 446	1 318	1 318	1 363	909	Amberg
1 457	1 518	1 514	1 452	1 435	1 489	948	Weiden i. d. OPf.
30 856	31 566	32 930	29 267	29 748	31 290	20 319	<b>Landkreise</b>
3 706	3 778	3 815	3 434	3 448	3 478	2 279	dav. Landkreis Amberg-Sulzbach
3 783	3 824	3 941	3 907	3 928	4 047	2 853	Cham
4 549	4 657	4 999	4 336	4 341	4 655	3 196	Neumarkt i. d. OPf.
3 821	3 907	3 876	3 392	3 458	3 545	2 215	Neustadt a. d. Waldnaab
4 655	4 674	5 022	4 509	4 581	4 963	3 297	Schwandorf
2 727	2 890	2 956	2 594	2 702	2 829	1 606	Tirschenreuth
7 615	7 836	8 321	7 095	7 290	7 773	4 873	Regensburg
108	108	133	90	90	101	83	dav. Gemeinde
74	74	79	68	62	74	45	Alteglöfshaus
62	62	62	71	69	71	51	Altenthann
62	62	64	52	61	57	41	Aufhausen
236	311	311	220	283	288	168	Bach a. d. Donau
217	218	209	178	169	212	135	Barbing
189	216	207	177	179	188	138	Beratshausen, Markt
62	62	64	71	68	68	48	Bernhardswald
50	50	50	36	42	45	40	Brennberg
25	37	87	20	29	75	31	Brunn
164	164	164	150	139	165	109	Deuerling
62	62	64	54	61	64	45	Donaustauf, Markt
72	72	72	52	59	57	40	Duggendorf
287	281	316	312	318	332	245	Hagelstadt
-	-	-	-	-	-	-	Hemau, Stadt
151	151	151	145	140	133	74	Holzheim a. Forst
123	127	123	108	119	123	74	Kallmünz, Markt
242	225	253	230	225	230	140	Köfering
684	684	709	634	638	698	369	Laaber, Markt
232	227	227	199	201	205	117	Lappersdorf, Markt
-	-	-	-	-	-	-	Mintraching
625	650	648	583	597	566	353	Mötzing
407	381	395	310	308	376	234	Neutraubling, Stadt
371	410	445	385	389	419	233	Nittendorf, Markt
232	261	266	219	232	241	127	Obertraubling
147	152	149	130	138	147	84	Pentling
92	92	92	80	85	86	42	Pettendorf
119	87	120	78	82	106	79	Pfakofen
50	77	75	46	75	83	66	Pfätter
497	542	582	533	548	583	403	Pielenhofen
-	-	-	-	-	-	-	Regenstauf, Markt
269	246	246	266	258	253	157	Riekofen
335	331	390	308	316	346	199	Schierling, Markt
150	160	244	117	137	197	128	Sinzing
205	230	230	200	202	216	151	Sünching
112	116	116	127	118	124	98	Tegernheim
396	401	401	374	373	336	204	Thalmassing
81	81	100	69	75	87	72	Wenzenbach
129	129	129	129	123	120	74	Wiesent
79	79	79	76	83	77	45	Wörth a. d. Donau, Stadt
217	218	269	198	199	224	131	Wolfsegg
							Zeitlarn
25 472	26 102	27 364	24 409	24 685	26 130	16 755	<b>Region 11</b>
6 047	6 249	6 375	5 848	5 927	6 246	3 428	dav. Stadt Regensburg
7 615	7 836	8 321	7 095	7 290	7 773	4 873	Landkreis Regensburg
3 783	3 824	3 941	3 907	3 928	4 047	2 853	Cham
4 549	4 657	4 999	4 336	4 341	4 655	3 196	Neumarkt i. d. OPf.
3 478	3 536	3 728	3 223	3 199	3 409	2 405	Kelheim (teilweise)

<sup>1)</sup> Stand jeweils 01.03.

Quelle: Bayerisches Landesamt für Statistik



## 17.24 Realsteuern - Hebesätze



Region	Grundsteuer A			Grundsteuer B			Gewerbesteuer		
	2014	2015	2016	2014	2015	2016	2014	2015	2016
<b>Oberpfalz</b> .....	319	323	326	335	340	341	367	365	364
<b>Kreisfreie Städte</b> .....	280	288	289	380	388	388	417	417	417
Stadt Regensburg .....	295	295	295	395	395	395	425	425	425
Amberg .....	250	250	250	340	340	340	380	380	380
Weiden i. d. OPf. ....	290	320	320	360	400	400	380	380	380
<b>Landkreise</b> .....	.	.	.	.	.	.	.	.	.
Landkreis Amberg-Weizsach .....	331	332	334	340	342	342	371	373	369
Cham .....	320	326	327	328	333	334	325	327	327
Neumarkt i. d. OPf. ....	310	310	310	296	296	297	317	313	315
Neustadt a. d. Waldnaab .....	345	349	350	330	332	331	337	333	330
Schwandorf .....	320	331	332	312	326	333	337	339	345
Tirschenreuth .....	340	348	350	345	349	351	333	336	339
Regensburg .....	301	303	310	297	297	302	320	320	321
<b>Gemeinde</b> .....									
Alteglofsheim .....	320	320	320	320	320	320	380	380	380
Altenthann .....	320	360	360	320	360	360	320	360	360
Aufhausen .....	300	300	300	300	300	300	380	380	380
Bach a.d. Donau .....	300	300	310	300	300	310	310	310	310
Barbing .....	280	280	280	280	280	280	330	330	330
Beratzhausen, Markt .....	350	350	350	350	350	350	350	350	350
Bernhardswald .....	350	350	350	350	350	350	380	380	380
Brennberg .....	350	350	350	350	350	350	330	330	330
Brunn .....	320	320	320	320	320	320	320	320	320
Deuerling .....	280	280	280	280	280	280	300	300	300
Donaustauf, Markt .....	300	300	300	300	300	300	300	300	300
Duggendorf .....	300	300	300	300	300	300	300	300	300
Hagelstadt .....	260	260	260	260	260	260	380	380	380
Hemau, Stadt .....	320	320	320	320	320	320	300	300	300
Holzheim a. Forst .....	300	300	300	300	300	300	300	300	300
Kallmünz, Markt .....	330	330	330	330	330	330	350	350	350
Köfering .....	320	320	320	380	380	380	380	380	380
Laaber, Markt .....	320	340	340	320	340	340	320	380	380
Lappersdorf, Markt .....	300	300	300	300	300	300	340	340	340
Mintraching .....	320	320	320	320	320	320	320	320	320
Mötzing .....	240	240	240	240	240	240	300	300	300
Neutraubling, Stadt .....	220	220	220	270	270	270	300	300	300
Nittendorf, Markt .....	250	250	250	250	250	250	300	300	300
Obertraubling .....	250	250	310	250	250	310	300	300	310
Pentling .....	280	280	280	280	280	280	380	380	380
Pettendorf .....	300	300	310	300	300	310	300	300	310
Pfakofen .....	320	320	320	320	320	320	320	320	320
Pfatter .....	320	320	320	320	320	320	380	380	380
Pielenhofen .....	350	350	350	350	350	350	350	350	350
Regenstauf, Markt .....	275	275	275	275	275	275	305	305	305
Riekofen .....	250	250	250	250	250	250	300	300	300
Schierling, Markt .....	250	250	310	280	280	310	300	300	320
Sinzing .....	280	280	280	280	280	280	320	320	320
Sünching .....	300	300	300	300	300	300	330	330	330
Tegernheim .....	310	310	310	310	310	310	380	380	380
Thalmassing .....	320	320	350	320	320	350	320	320	350
Wenzenbach .....	380	380	380	350	350	350	380	380	380
Wiesent .....	285	285	285	300	300	300	315	315	315
Wörth a.d. Donau, Stadt .....	380	380	380	380	380	380	380	380	380
Wolfsegg .....	350	350	350	350	350	350	350	350	350
Zeitlarn .....	280	280	280	280	280	280	280	280	280
<b>Region 11</b> .....	316	317	322	337	338	341	375	372	371
Stadt Regensburg .....	295	295	295	395	395	395	425	425	425
Landkreis Regensburg .....	301	303	310	297	297	302	320	320	321
Cham .....	320	326	327	328	333	334	325	327	327
Neumarkt i. d. OPf. ....	310	310	310	296	296	297	317	313	315
Kelheim (teilweise) .....	.	.	.	.	.	.	.	.	.

Quelle: Bayerisches Landesamt für Statistik

## 17.25 Realsteuern - Aufkommen



Grundsteuer A (in 1 000 €)		Grundsteuer B (in 1 000 €)		Gewerbesteuer (netto) (in 1 000 €)		Gemeindeanteil an der Einkommen- und Umsatzsteuer (in 1 000 €)		Region
2015	2016	2015	2016	2015	2016	2015	2016	
8 890	8 957	116 731	119 405	483 395	535 157	574 077	591 698	<b>Oberpfalz</b>
157	157	39 283	39 524	224 621	240 478	143 675	147 969	dav. <b>Kreisfreie Städte</b>
70	66	27 161	27 297	187 340	201 527	98 655	101 592	dav. Stadt Regensburg
41	41	5 189	5 207	21 686	21 820	23 079	23 779	Amberg
46	50	6 933	7 020	15 595	17 131	21 941	22 598	Weiden i. d. OPf.
8 733	8 801	77 448	79 881	258 774	294 679	430 401	443 729	<b>Landkreise</b>
1 074	1 082	8 562	8 655	24 801	28 012	51 129	52 715	dav. Landkreis Amberg-Sulzbach
1 332	1 348	11 977	12 482	40 630	47 985	54 362	56 031	Cham
1 506	1 501	10 729	11 006	51 334	52 957	67 912	70 011	Neumarkt i. d. OPf.
942	941	7 743	7 963	25 475	30 450	43 463	44 808	Neustadt a. d. Waldnaab
1 203	1 215	12 862	13 487	55 049	61 057	71 241	73 434	Schwandorf
940	960	7 176	7 315	21 851	26 785	32 546	33 548	Tirschenreuth
1 736	1 753	18 400	18 972	39 634	47 432	109 747	113 181	Regensburg
32	32	333	330	424	479	2 003	2 066	dav. Gemeinde
34	34	123	128	157	156	884	911	Alteglöfshaus
54	55	127	135	202	201	926	956	Altenhann
12	13	151	156	82	196	1 074	1 108	Aufhausen
52	50	531	530	2 157	2 355	3 263	3 365	Bach a. d. Donau
83	79	495	487	528	576	2 641	2 724	Barbing
81	80	477	487	380	441	3 007	3 102	Beratzhausen, Markt
35	36	144	153	393	498	893	921	Bernhardswald
16	15	110	116	120	219	602	621	Brennberg
7	7	142	142	306	292	1 163	1 200	Brunn
11	11	389	406	501	491	2 643	2 726	Deuerling
15	16	109	109	121	88	807	833	Donaustauf, Markt
46	34	148	138	647	640	1 261	1 301	Duggendorf
153	152	777	785	1 201	1 126	3 894	4 016	Hagelstadt
23	22	54	54	30	42	477	492	Hemau, Stadt
28	28	213	213	436	340	1 614	1 665	Holzheim a. Forst
14	15	235	234	212	425	1 471	1 518	Kallmünz, Markt
33	33	460	464	603	688	3 018	3 113	Köfering
43	43	1 332	1 333	1 470	1 594	8 231	8 490	Laaber, Markt
116	116	468	460	1 314	1 401	3 011	3 105	Lappersdorf, Markt
45	45	80	81	89	120	694	716	Mintraching
10	10	1 970	1 812	10 201	13 347	8 276	8 520	Mötzing
22	22	699	698	1 144	1 121	5 195	5 359	Neutraubling, Stadt
45	55	705	914	1 526	2 152	5 124	5 284	Nittendorf, Markt
44	44	590	609	872	1 107	4 195	4 327	Obertraubling
31	32	305	321	215	280	2 202	2 272	Pentling
27	27	137	138	236	223	961	992	Pettendorf
68	66	284	291	587	654	1 747	1 802	Pfakofen
13	13	121	121	30	146	797	822	Pfatter
84	84	1 838	1 876	4 406	4 685	8 371	8 632	Pielenhofen
40	41	46	46	49	43	440	454	Regenstauf, Markt
102	125	661	1 017	2 080	3 127	3 817	3 935	Riekofen
39	39	596	604	1 317	1 401	4 563	4 707	Schierling, Markt
28	30	209	202	364	70	1 016	1 047	Sinzing
8	8	615	619	706	1 003	3 451	3 560	Sünching
80	82	258	271	346	485	2 054	2 119	Tegernheim
35	35	936	953	1 382	1 432	5 388	5 559	Thalmassing
22	23	224	216	197	234	1 509	1 557	Wenzenbach
69	68	627	632	1 876	2 453	2 534	2 613	Wiesent
15	15	130	132	191	322	726	749	Wörth a. d. Donau, Stadt
18	18	549	562	538	780	3 802	3 923	Wolfsegg
								Zeitlarn
5 712	5 788	76 717	78 842	347 019	385 439	382 254	393 988	<b>Region 11</b>
70	66	27 161	27 297	187 340	201 527	98 655	101 592	dav. Stadt Regensburg
1 736	1 753	18 400	18 972	39 634	47 432	109 747	113 181	Landkreis Regensburg
1 332	1 348	11 977	12 482	40 630	47 985	54 362	56 031	Cham
1 506	1 501	10 729	11 006	51 334	52 957	67 912	70 011	Neumarkt i. d. OPf.
1 068	1 120	8 450	9 084	28 081	35 537	51 578	53 173	Kelheim (teilweise)

Quelle: Bayerisches Landesamt für Statistik

## 17.26 Steuereinnahmen und Schlüsselzuweisungen



Region	€ je Einwohner <sup>1)</sup>											
	Steuereinnahmen insgesamt			Realsteuer- aufbringungskraft			Steuer- einnahmekraft			Schlüssel- zuweisungen		
	2014	2015	2016	2014	2015	2016	2014	2015	2016	2014	2015	2016
<b>Oberpfalz</b> .....	1 013	1 091	1 147	660	698	749	1 041	1 121	1 181	189	207	207
<b>Kreisfreie Städte</b> .....	1 705	1 797	1 851	1 236	1 247	1 268	1 592	1 676	1 731	130	125	150
Stadt Regensburg .....	2 087	2 183	2 250	1 574	1 578	1 591	1 902	1 993	2 060	-	-	-
Amberg .....	1 099	1 203	1 210	703	759	771	1 110	1 211	1 219	279	246	376
Weiden i. d. OPf. ....	1 016	1 064	1 107	623	600	641	1 021	1 051	1 095	413	423	447
<b>Landkreise</b> .....	.	.	.	.	.	.	.	.	.	.	.	.
Landkreis Amberg-Weizsäckchen .....	783	831	878	390	401	447	796	842	894	283	291	286
Cham .....	781	861	931	521	583	681	852	934	1 018	221	256	254
Neumarkt i. d. OPf. ....	892	1 017	1 035	618	737	742	995	1 145	1 160	132	143	145
Neustadt a. d. Waldnaab .....	760	818	890	457	480	575	809	872	959	287	344	335
Schwandorf .....	914	975	1 029	628	646	682	987	1 042	1 091	191	218	194
Tirschenreuth .....	785	857	939	502	543	632	838	910	998	254	276	280
Regensburg .....	841	904	956	431	456	513	914	980	1 039	146	164	165
Gemeinde												
Alteglöfshaus .....	825	878	907	313	298	317	844	898	928	145	165	151
Altenthann .....	673	792	813	190	234	244	700	801	824	240	231	271
Aufhausen .....	717	738	744	265	263	261	739	759	768	212	253	248
Bach a.d. Donau .....	758	742	831	286	194	299	812	780	885	202	215	198
Barbing .....	865	1 127	1 170	471	706	769	943	1 233	1 285	50	47	96
Beratzhausen, Markt .....	691	685	697	292	245	244	711	701	714	293	310	292
Bernhardswald .....	680	718	751	205	195	213	685	723	757	255	261	274
Brennberg .....	791	757	817	525	418	469	851	802	870	213	143	171
Brunn .....	556	589	686	219	219	363	588	620	740	363	310	389
Deuerling .....	742	791	798	292	342	330	807	865	871	197	216	203
Donaustauf, Markt .....	892	889	894	375	347	339	970	960	965	116	127	107
Duggendorf .....	653	668	671	211	227	199	695	714	712	262	331	317
Hagelstadt .....	1 035	1 066	1 072	563	508	545	1 073	1 103	1 106	83	4	29
Hemau, Stadt .....	653	688	679	357	343	326	718	749	739	258	282	282
Holzheim a. Forst .....	529	605	621	136	151	171	555	634	654	340	326	326
Kallmünz, Markt .....	744	815	797	258	306	259	767	841	820	202	222	246
Köfering .....	750	801	896	212	215	306	748	800	895	191	216	216
Laaber, Markt .....	728	802	833	239	240	280	764	810	842	203	223	233
Lappersdorf, Markt .....	799	844	865	294	291	296	842	887	910	172	191	204
Mintraching .....	887	1 026	1 049	422	553	588	951	1 107	1 137	112	139	110
Mötzing .....	601	567	567	229	211	232	665	626	630	293	302	259
Neutraubling, Stadt .....	1 333	1 536	1 754	1 269	1 499	1 833	1 609	1 857	2 142	-	-	-
Nittendorf, Markt .....	700	775	787	281	323	322	773	856	868	187	211	231
Obertraubling .....	854	926	1 030	429	469	566	961	1 040	1 131	56	87	110
Pentling .....	830	957	1 030	265	325	374	866	993	1 069	120	123	133
Pettendorf .....	791	841	883	218	239	266	835	889	931	152	142	174
Pfakofen .....	787	845	850	338	334	329	838	895	900	155	149	170
Pfatter .....	791	846	886	311	347	393	808	862	903	165	203	200
Pielenhofen .....	668	637	723	180	137	219	680	647	739	238	257	284
Regenstauf, Markt .....	882	936	961	620	614	645	1 013	1 066	1 098	68	113	131
Riekofen .....	709	753	736	333	268	244	794	825	804	257	238	172
Schierling, Markt .....	768	884	1 048	433	561	768	864	1 005	1 169	137	246	187
Sinzing .....	893	949	957	366	411	426	961	1 023	1 034	125	133	118
Sünching .....	1 251	808	651	1 036	407	194	1 392	871	689	141	246	-
Tegernheim .....	867	900	963	332	305	372	893	926	989	146	114	124
Thalmassing .....	812	823	872	344	279	294	862	863	892	105	121	146
Wenzenbach .....	845	925	950	290	327	338	853	932	959	122	141	169
Wiesent .....	718	772	804	272	249	252	768	819	851	180	194	192
Wörth a.d. Donau, Stadt .....	1 082	1 076	1 218	685	640	759	1 077	1 070	1 212	94	112	52
Wolfsegg .....	636	706	805	228	280	389	652	725	833	258	261	308
Zeitlarn .....	842	840	902	344	302	377	930	917	1 000	137	146	128
<b>Region 11</b> .....	1 111	1 190	1 249	734	771	822	1 129	1 211	1 273	126	143	143
Stadt Regensburg .....	2 087	2 183	2 250	1 574	1 578	1 591	1 902	1 993	2 060	-	-	-
Landkreis Regensburg .....	841	904	956	431	456	513	914	980	1 039	146	164	165
Cham .....	781	861	931	521	583	681	852	934	1 018	221	256	254
Neumarkt i. d. OPf. ....	892	1 017	1 035	618	737	742	995	1 145	1 160	132	143	145
Kelheim (teilweise) .....	.	.	.	.	.	.	.	.	.	.	.	.

<sup>1)</sup> Bevölkerung am Ort der Hauptwohnung (siehe Seite 56)

Quelle: Bayerisches Landesamt für Statistik

## 17.27 Schuldenstand der Gemeinden



Schuldenstand <sup>1)</sup> am 31.12. (in 1 000 €)					Schuldenstand insgesamt je Einwohner <sup>2)</sup> in €					Region
2012	2013	2014	2015	2016	2012	2013	2014	2015	2016	
1 008 030	1 008 354	984 350	936 793	878 977	939	937	912	863	802	<b>Oberpfalz <sup>3)</sup></b>
286 687	280 482	271 434	247 173	232 556	1 300	1 261	1 211	1 088	1 005	dav. <b>Kreisfreie Städte</b>
182 022	160 945	145 837	134 536	126 279	1 327	1 156	1 034	937	859	dav. Stadt Regensburg
42 206	40 058	37 267	34 964	31 844	1 011	963	898	840	757	Amberg
62 459	79 479	88 330	77 674	74 433	1 497	1 909	2 121	1 852	1 757	Weiden i. d. OPf.
721 342	727 872	712 916	689 619	646 421	846	853	834	803	748	<b>Landkreise <sup>3)</sup></b>
152 672	157 149	156 266	151 659	142 139	1 475	1 524	1 519	1 470	1 376	dav. Landkreis Amberg-Regensburg
158 148	158 916	151 402	142 619	134 750	1 260	1 266	1 206	1 131	1 063	Cham
31 087	27 125	26 866	27 425	27 346	245	213	209	212	209	Neumarkt i. d. OPf.
74 164	70 327	65 165	59 547	53 574	773	737	685	626	565	Neustadt a. d. Waldnaab
135 207	140 901	138 863	136 538	136 541	947	986	969	947	941	Schwandorf
87 084	91 824	95 782	96 778	80 915	1 174	1 246	1 307	1 324	1 105	Tirschenreuth
82 979	81 629	78 571	75 052	71 156	452	441	421	400	374	Regensburg
										dar. Gemeinde
626	473	342	265	205	196	148	106	83	64	Alteglöfshaus
1 597	1 515	1 429	1 342	1 034	1 043	972	939	886	683	Altenhann
612	1 300	1 550	932	738	350	723	868	523	407	Aufhausen
-	-	-	-	-	-	-	-	-	-	Bach a.d. Donau
4 686	4 610	4 189	3 376	2 951	911	883	792	633	548	Barbing
8 851	11 357	12 844	12 276	8 706	1 644	2 115	2 388	2 239	1 566	Beratzhausen, Markt
9 744	9 121	8 416	7 861	7 226	1 780	1 656	1 533	1 426	1 315	Bernhardswald
1 497	1 415	1 329	1 241	1 154	780	737	688	640	586	Brennberg
852	793	730	665	600	600	554	515	460	423	Brunn
253	205	156	127	114	126	101	77	62	55	Deuerling
1 017	970	765	728	689	267	246	194	182	169	Donaustauf, Markt
-	-	-	907	937	-	-	-	575	600	Duggendorf
-	185	185	179	235	-	94	93	91	119	Hagelstadt
6 344	5 737	5 229	4 757	6 420	746	670	604	542	715	Hemau, Stadt
402	389	375	361	396	410	402	389	374	402	Holzheim a. Forst
3 310	4 007	4 856	4 463	4 906	1 179	1 426	1 741	1 585	1 737	Kallmünz, Markt
1 649	1 536	1 125	1 015	909	699	641	467	420	371	Köfering
7 905	7 159	6 594	6 872	7 750	1 533	1 396	1 282	1 335	1 498	Laaber, Markt
-	-	-	450	300	-	-	-	34	23	Lappersdorf, Markt
322	313	303	294	284	68	65	63	61	59	Mintraching
110	83	55	28	-	69	56	38	17	-	Mötzing
985	5	5	5	5	76	0	0	0	0	Neutraubling, Stadt
3 163	2 176	2 017	1 660	1 548	358	244	223	182	169	Nittendorf, Markt
1 247	917	732	667	602	162	117	91	83	74	Obertraubling
2 857	2 477	1 807	1 464	1 109	500	425	304	245	188	Pentling
524	446	392	351	331	161	135	120	107	100	Pettendorf
917	890	662	612	560	589	565	414	379	345	Pfakofen
1 167	1 353	949	1 212	1 739	383	436	305	381	547	Pfatter
2 112	2 048	1 975	1 900	1 821	1 480	1 422	1 338	1 257	1 193	Pielenhofen
3 931	3 913	395	375	354	256	253	25	24	22	Regenstauf, Markt
-	-	-	-	-	-	-	-	-	-	Riekofen
5 473	4 945	5 365	5 353	5 042	746	666	720	709	643	Schierling, Markt
2 640	2 470	2 296	2 119	1 921	392	365	342	308	272	Sinzing
13	-	-	128	210	6	-	-	64	101	Sünching
747	-	-	-	-	148	-	-	-	-	Tegernheim
432	1 833	3 309	3 209	3 055	133	562	994	963	899	Thalmassing
4	-	-	-	-	0	-	-	-	-	Wenzenbach
1 197	1 059	903	755	607	481	425	360	298	240	Wiesent
3 962	4 174	5 823	5 926	5 603	874	900	1 232	1 248	1 182	Wörth a.d. Donau, Stadt
1 828	1 756	1 469	1 182	1 092	1 244	1 198	976	784	721	Wolfsegg
-	-	-	-	-	-	-	-	-	-	Zeitlarn
484 002	457 019	432 117	411 333	391 761	720	681	639	602	566	<b>Region 11 <sup>3)</sup></b>
182 022	160 945	145 837	134 536	126 279	1 327	1 156	1 034	937	859	dav. Stadt Regensburg
82 979	81 629	78 571	75 052	71 156	1 250	441	421	400	374	Landkreis Regensburg <sup>3)</sup>
158 148	158 916	151 402	142 619	134 750	1 260	1 266	1 206	1 131	1 063	Cham <sup>3)</sup>
31 087	27 125	26 866	27 425	27 346	245	213	209	212	209	Neumarkt i. d. OPf. <sup>3)</sup>
-	-	-	-	-	-	-	-	-	-	Kelheim (teilweise) <sup>3)</sup>

<sup>1)</sup> Schulden beim nicht-öffentlichen Bereich und Schulden beim öffentlichen Bereich, ohne Schulden von Eigenbetrieben und ohne Schulden von Krankenhäusern

<sup>2)</sup> ohne anteilige Schulden bei Schulverbänden; Bevölkerung am Ort der Hauptwohnung (siehe Seite 56) zum 30.06. des jeweiligen Jahres

<sup>3)</sup> ausgewiesen sind nur die Schulden der Gemeinden bzw. Städte - nicht dagegen Schulden anderer Gebietskörperschaften (z. B. die der Landkreise oder die des Bezirks)

Quelle: Bayerisches Landesamt für Statistik - eigene Berechnungen



# 18

## Städtevergleich

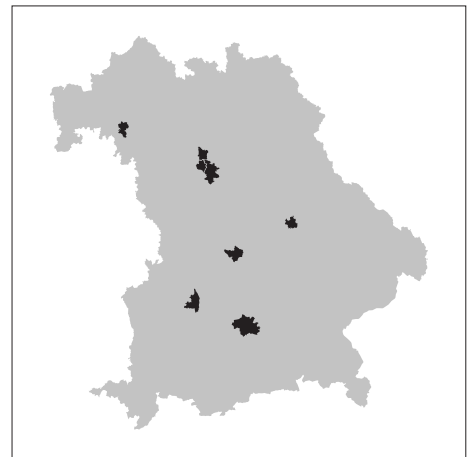



### 18.1 Sozialversicherungspflichtig Beschäftigte je 1 000 Einwohner in den Jahren 2000 bis 2017



Stand jeweils 30.06.

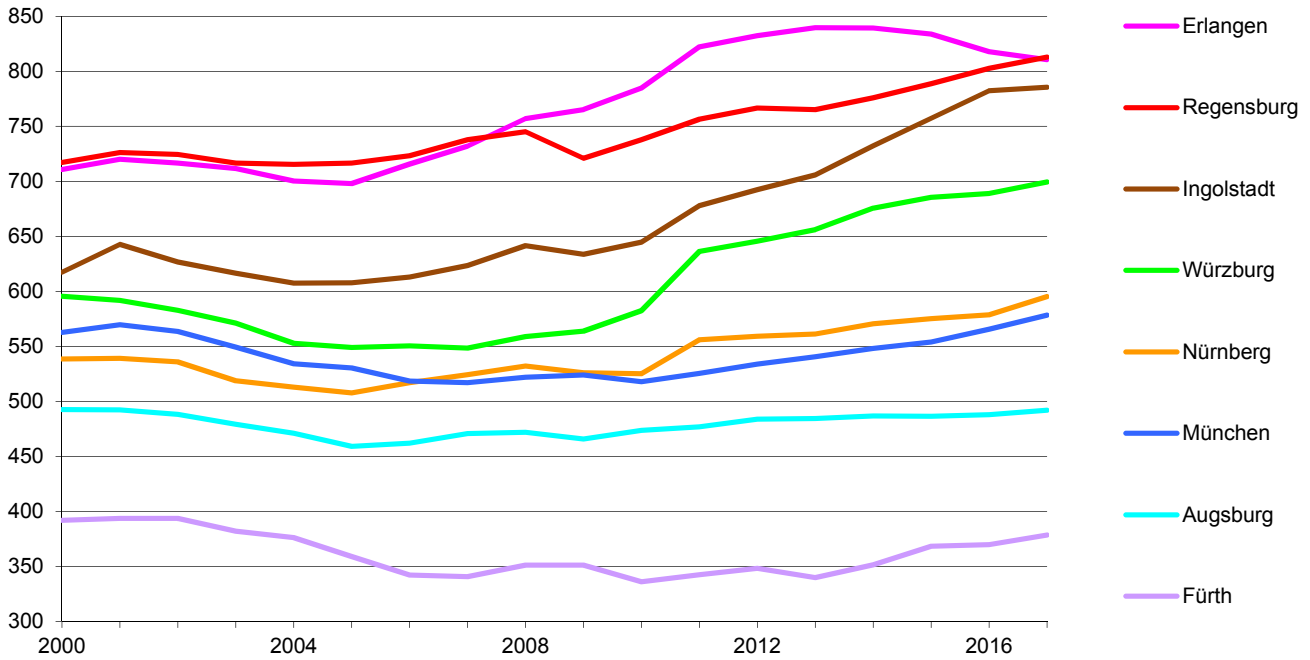

### 18.2 Bruttoinlandsprodukt - Indizes für die Jahre 1991 bis 2016 (1980 = 100)

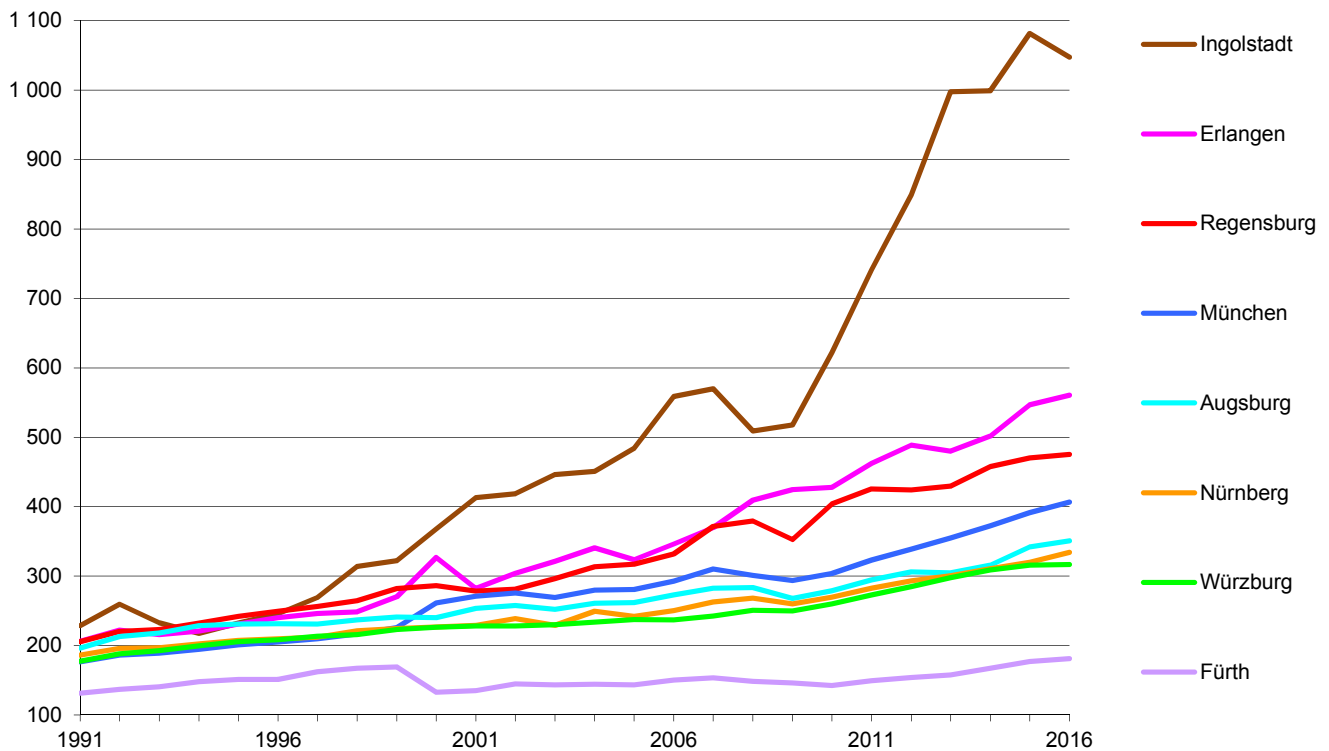



### 18.3 Realsteueraufbringungskraft je Einwohner in den Jahren 2000 bis 2017

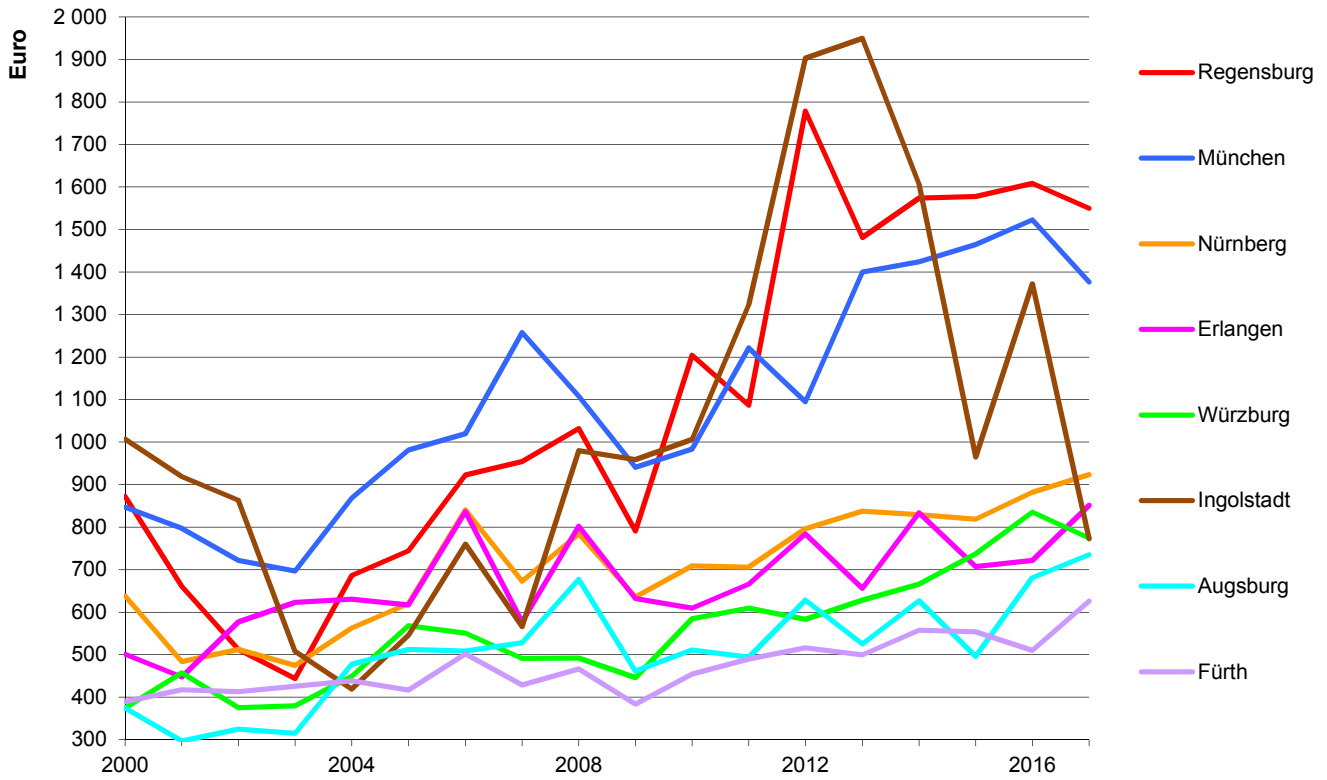

### 18.4 Gewerbesteuer (netto) je Einwohner in den Jahren 2000 bis 2017

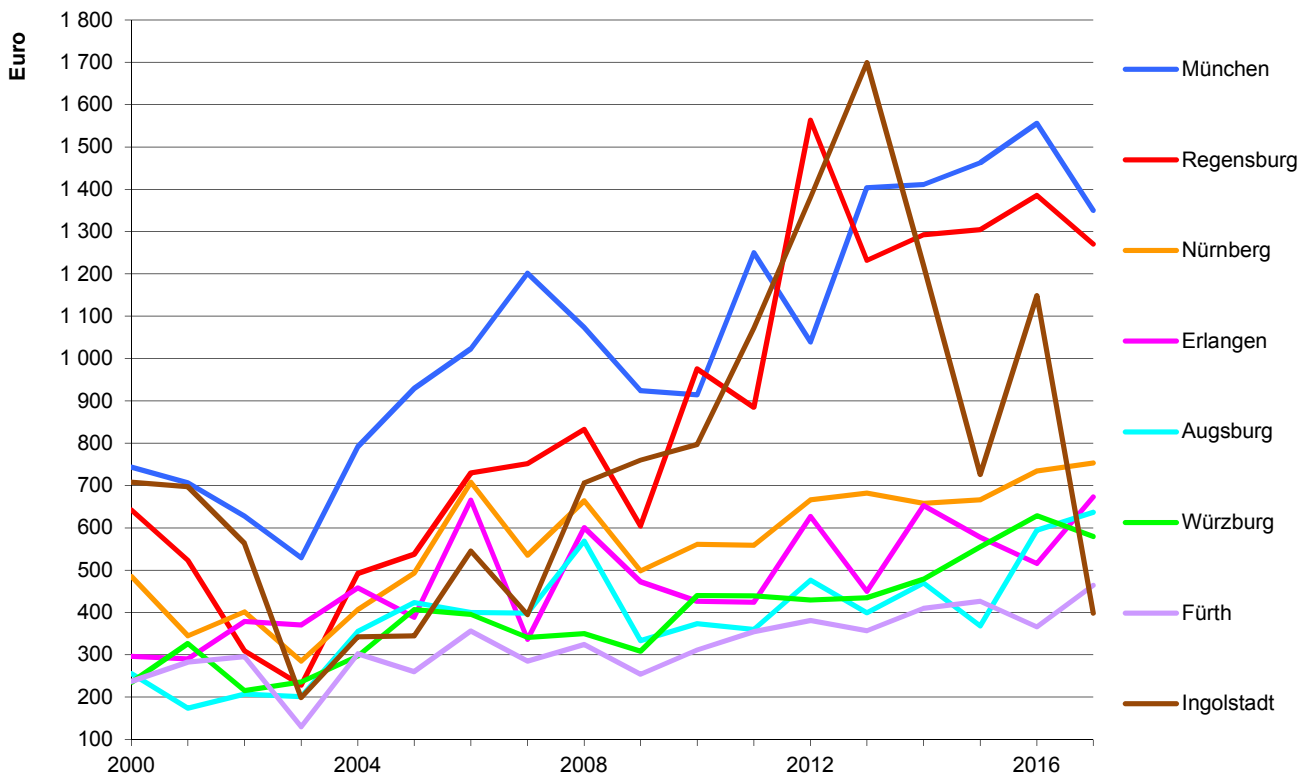

## 18.5 Fläche und Bevölkerungsstruktur



Stadt	Jahr	Fläche in ha	Einwohner <sup>1)</sup>						Ausländer- anteil in %
			insgesamt	je km <sup>2</sup>	davon in %		davon		
					männlich	weiblich	Deutsche	Ausländer	
Regensburg .....	2013	8 070	140 276	1 738	47,8	52,2	124 063	16 213	11,6
	2014	8 070	142 292	1 763	47,8	52,2	125 080	17 212	12,1
	2015	8 070	145 465	1 803	48,1	51,9	126 282	19 183	13,2
	2016	8 085	148 638	1 838	48,3	51,7	126 814	21 824	14,7
	2017	8 085	150 894	1 866	48,5	51,5	126 997	23 897	15,8
München .....	2013	31 070	1 407 836	4 531	48,5	51,5	1 083 726	324 110	23,0
	2014	31 074	1 429 584	4 601	48,6	51,4	1 086 514	343 070	24,0
	2015	31 070	1 450 381	4 668	48,8	51,2	1 084 181	366 200	25,2
	2016	31 071	1 464 301	4 713	48,8	51,2	1 085 461	378 840	25,9
	2017	31 071	1 456 039	4 686	48,7	51,3	1 084 356	371 683	25,5
Nürnberg .....	2013	18 637	498 876	2 677	48,2	51,8	410 029	88 847	17,8
	2014	18 637	501 072	2 689	48,3	51,7	408 058	93 014	18,6
	2015	18 637	509 975	2 736	48,6	51,4	406 153	103 822	20,4
	2016	18 645	511 628	2 744	48,6	51,4	404 543	107 085	20,9
	2017	18 645	515 201	2 763	48,7	51,3	402 300	112 901	21,9
Augsburg .....	2013	14 684	276 542	1 883	48,7	51,3	228 448	48 094	17,4
	2014	14 684	281 111	1 914	48,8	51,2	229 772	51 339	18,3
	2015	14 684	286 374	1 950	49,0	51,0	231 148	55 226	19,3
	2016	14 687	289 584	1 972	49,0	51,0	231 429	58 155	20,1
	2017	14 687	292 851	1 994	49,1	50,9	231 429	61 422	21,0
Würzburg .....	2013	8 763	124 698	1 423	47,1	52,9	113 921	10 777	8,6
	2014	8 763	124 219	1 418	47,2	52,8	113 359	10 860	8,7
	2015	8 763	124 873	1 425	47,4	52,6	112 986	11 887	9,5
	2016	8 760	126 010	1 438	47,6	52,4	112 743	13 267	10,5
	2017	8 760	126 635	1 446	47,7	52,3	112 393	14 242	11,2
Erlangen .....	2013	7 695	105 624	1 373	49,2	50,8	91 923	13 701	13,0
	2014	7 695	106 423	1 383	49,2	50,8	91 743	14 680	13,8
	2015	7 695	108 336	1 408	49,3	50,7	91 771	16 565	15,3
	2016	7 696	110 238	1 432	49,5	50,5	91 955	18 283	16,6
	2017	7 696	110 998	1 442	49,7	50,3	91 905	19 093	17,2
Fürth .....	2013	6 335	119 808	1 891	48,5	51,5	102 131	17 677	14,8
	2014	6 335	121 519	1 918	48,6	51,4	102 493	19 026	15,7
	2015	6 335	124 171	1 960	48,9	51,1	103 016	21 155	17,0
	2016	6 335	125 403	1 980	48,9	51,1	102 733	22 670	18,1
	2017	6 335	126 526	1 997	49,0	51,0	102 839	23 687	18,7
Ingolstadt .....	2013	13 337	129 136	968	50,1	49,9	110 619	18 517	14,3
	2014	13 337	131 002	982	50,3	49,7	110 938	20 064	15,3
	2015	13 337	132 438	993	50,5	49,5	111 582	20 856	15,7
	2016	13 335	133 639	1 002	50,4	49,6	111 410	22 229	16,6
	2017	13 335	135 244	1 014	50,5	49,5	111 425	23 819	17,6

<sup>1)</sup> Bevölkerung am Ort der Hauptwohnung (siehe Seite 56)

Quelle: Bayerisches Landesamt für Statistik - eigene Berechnungen

### 18.6 Stadtgebiet nach der Flächennutzung <sup>1)</sup> - absolut



Stadt	Jahr	Fläche in ha	davon									dar. Sied- lungs- und Ver- kehrs- fläche
			Ge- bäude- und Frei- fläche	Be- triebs- fläche	Er- holungs- fläche	Verkehrsfläche		Land- wirt- schafts- fläche	Wald- fläche	Wasser- fläche	Flächen anderer Nutzung	
						ins- gesamt	dar. Straßen, Wege, Plätze					
Regensburg .....	1992	8 081	2 470	188	206	1 001	830	3 335	450	341	89	3 864
	2000	8 068	2 735	178	214	1 031	861	3 049	446	338	76	4 156
	2008	8 070	2 869	137	268	1 073	905	2 836	467	337	83	4 297
	2012	8 070	2 903	122	290	1 094	916	2 778	468	321	93	4 360
	2015	8 070	2 765	220	547	1 100	965	2 323	593	266	256	4 519
München .....	1992	31 047	13 389	246	4 120	5 151	3 810	5 494	1 395	389	863	23 239
	2000	31 046	14 122	227	2 627	4 985	4 162	6 576	1 374	449	686	22 216
	2008	31 041	14 215	199	3 270	5 187	4 295	5 646	1 427	455	642	23 192
	2012	31 070	14 154	179	3 523	5 312	4 393	5 381	1 480	465	575	23 500
	2015	31 070	13 777	232	3 445	5 093	4 409	4 735	2 108	418	1 263	22 917
Nürnberg .....	1992	18 581	6 277	134	548	2 964	2 252	4 955	3 155	370	177	10 058
	2000	18 638	6 457	131	681	3 182	2 310	4 466	3 113	415	193	10 582
	2008	18 638	6 678	110	803	3 238	2 359	4 198	3 001	417	194	10 958
	2012	18 637	6 683	109	884	3 270	2 381	4 091	2 997	416	188	11 075
	2015	18 638	6 388	199	1 493	3 259	2 332	3 271	3 122	347	559	11 470
Augsburg .....	1992	14 716	3 887	101	801	1 074	916	4 724	3 715	338	76	5 775
	2000	14 678	3 911	60	515	1 413	1 236	4 458	3 489	435	398	5 955
	2008	14 684	3 948	55	696	1 514	1 310	4 118	3 477	455	421	6 284
	2012	14 684	3 962	55	736	1 553	1 328	4 048	3 473	452	406	6 375
	2015	14 686	3 736	107	821	1 589	1 380	3 838	3 761	412	421	6 330
Würzburg .....	1992	8 890	2 548	62	287	1 033	860	3 535	1 133	144	147	3 925
	2000	8 755	2 457	53	342	1 077	902	3 275	1 230	153	168	3 940
	2008	8 763	2 582	55	381	1 106	945	3 071	1 246	174	148	4 136
	2012	8 763	2 617	55	387	1 108	949	3 017	1 262	174	143	4 176
	2015	8 763	2 558	70	495	1 052	895	2 351	1 713	113	409	4 211
Erlangen .....	1992	7 697	1 824	76	244	817	774	2 386	1 640	312	398	2 965
	2000	7 684	1 947	42	137	890	848	2 708	1 581	330	49	3 028
	2008	7 694	1 966	39	156	924	871	2 615	1 603	325	64	3 095
	2012	7 695	1 967	36	175	946	889	2 558	1 618	327	67	3 136
	2015	7 695	1 929	51	235	938	888	2 328	1 719	271	225	3 173
Fürth .....	1992	6 334	1 572	22	120	839	677	2 819	694	189	79	2 583
	2000	6 335	1 706	31	215	778	691	2 667	694	190	55	2 758
	2008	6 335	1 745	29	257	782	703	2 584	691	194	54	2 841
	2012	6 335	1 793	31	248	786	710	2 531	698	195	54	2 887
	2015	6 335	1 827	36	292	753	685	2 194	823	135	275	2 943
Ingolstadt .....	1992	13 337	2 367	164	653	1 083	900	6 256	1 956	613	244	4 223
	2000	13 335	2 803	80	374	1 187	1 061	6 341	1 756	605	188	4 450
	2008	13 337	3 003	45	479	1 242	1 110	5 992	1 797	626	154	4 784
	2012	13 337	3 068	49	540	1 255	1 126	5 842	1 797	629	158	4 925
	2015	13 337	2 982	169	463	1 251	1 118	5 379	2 065	520	508	4 889

<sup>1)</sup> Stand 31.12.2015

Quelle: Bayerisches Landesamt für Statistik

18.7 Stadtgebiet nach der Flächennutzung <sup>1)</sup> - relativ

Stadt	Jahr	Fläche in ha	davon									dar. Sied- lungs- und Ver- kehrs- fläche
			Ge- bäude- und Frei- fläche	Be- triebs- fläche	Er- holungs- fläche	Verkehrsfläche		Land- wirt- schafts- fläche	Wald- fläche	Wasser- fläche	Flächen anderer Nutzung	
						ins- gesamt	dar. Straßen, Wege, Plätze					
Regensburg .....	1992	8 081	30,6	2,3	2,5	12,4	10,3	41,3	5,6	4,2	1,1	47,8
	2000	8 068	33,9	2,2	2,7	12,8	10,7	37,8	5,5	4,2	0,9	51,5
	2008	8 070	35,6	1,7	3,3	13,3	11,2	35,1	5,8	4,2	1,0	53,2
	2012	8 070	36,0	1,5	3,6	13,6	11,4	34,4	5,8	4,0	1,2	54,0
	2015	8 070	34,3	2,7	6,8	13,6	12,0	28,8	7,4	3,3	3,2	56,0
München .....	1992	31 047	43,1	0,8	13,3	16,6	12,3	17,7	4,5	1,3	2,8	74,9
	2000	31 046	45,5	0,7	8,5	16,1	13,4	21,2	4,4	1,4	2,2	71,6
	2008	31 041	45,8	0,6	10,5	16,7	13,8	18,2	4,6	1,5	2,1	74,7
	2012	31 070	45,6	0,6	11,3	17,1	14,1	17,3	4,8	1,5	1,9	75,6
	2015	31 070	44,3	0,7	11,1	16,4	14,2	15,2	6,8	1,3	4,1	73,8
Nürnberg .....	1992	18 581	33,8	0,7	2,9	16,0	12,1	26,7	17,0	2,0	1,0	54,1
	2000	18 638	34,6	0,7	3,7	17,1	12,4	24,0	16,7	2,2	1,0	56,8
	2008	18 638	35,8	0,6	4,3	17,4	12,7	22,5	16,1	2,2	1,0	58,8
	2012	18 637	35,9	0,6	4,7	17,5	12,8	22,0	16,1	2,2	1,0	59,4
	2015	18 638	34,3	1,1	8,0	17,5	12,5	17,6	16,8	1,9	3,0	61,5
Augsburg .....	1992	14 716	26,4	0,7	5,4	7,3	6,2	32,1	25,2	2,3	0,5	39,2
	2000	14 678	26,6	0,4	3,5	9,6	8,4	30,4	23,8	3,0	2,7	40,6
	2008	14 684	26,9	0,4	4,7	10,3	8,9	28,0	23,7	3,1	2,9	42,8
	2012	14 684	27,0	0,4	5,0	10,6	9,0	27,6	23,7	3,1	2,8	43,4
	2015	14 686	25,4	0,7	5,6	10,8	9,4	26,1	25,6	2,8	2,9	43,1
Würzburg .....	1992	8 890	28,7	0,7	3,2	11,6	9,7	39,8	12,7	1,6	1,7	44,2
	2000	8 755	28,1	0,6	3,9	12,3	10,3	37,4	14,0	1,7	1,9	45,0
	2008	8 763	29,5	0,6	4,4	12,6	10,8	35,0	14,2	2,0	1,7	47,2
	2012	8 763	29,9	0,6	4,4	12,6	10,8	34,4	14,4	2,0	1,6	47,7
	2015	8 763	29,2	0,8	5,7	12,0	10,2	26,8	19,5	1,3	4,7	48,1
Erlangen .....	1992	7 697	23,7	1,0	3,2	10,6	10,1	31,0	21,3	4,1	5,2	38,5
	2000	7 684	25,3	0,5	1,8	11,6	11,0	35,2	20,6	4,3	0,6	39,4
	2008	7 694	25,6	0,5	2,0	12,0	11,3	34,0	20,8	4,2	0,8	40,2
	2012	7 695	25,6	0,5	2,3	12,3	11,6	33,2	21,0	4,2	0,9	40,8
	2015	7 695	25,1	0,7	3,1	12,2	11,5	30,2	22,3	3,5	2,9	41,2
Fürth .....	1992	6 334	24,8	0,3	1,9	13,2	10,7	44,5	11,0	3,0	1,2	40,8
	2000	6 335	26,9	0,5	3,4	12,3	10,9	42,1	11,0	3,0	0,9	43,5
	2008	6 335	27,5	0,5	4,0	12,3	11,1	40,8	10,9	3,1	0,9	44,8
	2012	6 335	28,3	0,5	3,9	12,4	11,2	40,0	11,0	3,1	0,9	45,6
	2015	6 335	28,8	0,6	4,6	11,9	10,8	34,6	13,0	2,1	4,3	46,5
Ingolstadt .....	1992	13 337	17,7	1,2	4,9	8,1	6,7	46,9	14,7	4,6	1,8	31,7
	2000	13 335	21,0	0,6	2,8	8,9	8,0	47,6	13,2	4,5	1,4	33,4
	2008	13 337	22,5	0,3	3,6	9,3	8,3	44,9	13,5	4,7	1,2	35,9
	2012	13 337	23,0	0,4	4,0	9,4	8,4	43,8	13,5	4,7	1,2	36,9
	2015	13 337	22,4	1,3	3,5	9,4	8,4	40,3	15,5	3,9	3,8	36,7

<sup>1)</sup> Stand 31.12.2015

Quelle: Bayerisches Landesamt für Statistik - eigene Berechnungen

### 18.8 Altersstruktur



Stadt	Jahr	Bevölkerung <sup>1)</sup> im Alter von ... bis unter ... Jahren								
		unter 6	6 bis unter 15	15 bis unter 18	18 bis unter 25	25 bis unter 30	30 bis unter 40	40 bis unter 50	50 bis unter 65	65 oder älter
Regensburg .....	2013	7 125	9 333	3 215	15 146	14 240	21 299	19 915	24 686	25 317
	2014	7 335	9 477	3 278	14 938	14 863	21 953	19 637	25 347	25 464
	2015	7 587	9 734	3 452	14 963	15 899	22 797	19 435	25 940	25 658
	2016	7 849	10 005	3 457	15 352	16 501	23 655	19 181	26 734	25 904
	2017	8 109	10 186	3 394	15 512	16 776	24 461	19 017	27 428	26 011
München .....	2013	81 920	96 296	30 845	114 738	129 893	241 691	217 813	241 719	252 921
	2014	84 146	98 538	31 969	114 787	133 534	246 664	216 275	247 519	256 152
	2015	86 963	101 112	33 366	115 110	136 174	251 235	214 214	253 524	258 683
	2016	89 598	103 161	32 285	117 234	137 375	254 558	210 550	259 661	259 879
	2017	91 337	104 845	32 158	116 385	133 245	252 087	204 421	262 801	258 760
Nürnberg .....	2013	26 239	36 370	12 621	42 910	38 358	70 939	73 346	94 957	103 136
	2014	26 917	36 799	12 737	42 855	38 956	71 475	71 554	96 421	103 358
	2015	28 047	37 562	13 158	43 768	41 386	73 567	70 622	98 192	103 673
	2016	29 096	38 079	12 992	43 416	41 819	73 640	69 315	99 550	103 721
	2017	29 697	38 635	13 008	43 041	41 984	75 295	68 047	101 573	103 921
Augsburg .....	2013	13 930	20 352	7 289	26 307	23 049	39 157	39 248	51 639	55 571
	2014	14 327	20 518	7 377	26 244	24 187	40 380	38 937	52 935	56 206
	2015	14 989	20 674	7 654	26 882	25 295	41 565	38 464	54 133	56 718
	2016	15 646	20 861	7 427	27 213	25 798	42 564	37 904	55 137	57 034
	2017	16 400	21 025	7 230	27 303	26 001	43 840	37 591	56 226	57 235
Würzburg .....	2013	5 400	7 052	2 656	16 472	13 812	16 825	15 261	22 198	25 022
	2014	5 450	7 000	2 659	15 993	13 741	17 025	14 752	22 413	25 186
	2015	5 706	6 992	2 610	15 788	14 202	17 276	14 319	22 718	25 262
	2016	5 911	7 110	2 587	16 157	14 239	17 789	13 921	23 079	25 217
	2017	6 119	7 156	2 468	16 207	14 124	18 467	13 446	23 290	25 358
Erlangen .....	2013	5 685	8 024	2 831	10 783	9 707	14 956	15 250	19 018	19 370
	2014	5 764	8 037	2 845	10 915	9 996	15 215	14 688	19 406	19 557
	2015	6 005	8 175	2 917	11 213	10 669	15 659	14 232	19 849	19 617
	2016	6 297	8 364	2 842	11 584	11 009	16 181	13 830	20 394	19 737
	2017	6 380	8 326	2 820	11 733	11 202	16 516	13 384	20 810	19 827
Fürth .....	2013	6 476	9 259	3 585	9 668	8 221	16 868	19 108	24 523	22 100
	2014	6 706	9 248	3 569	9 709	8 457	17 396	18 766	25 285	22 383
	2015	6 997	9 454	3 641	9 969	8 864	17 864	18 536	26 135	22 711
	2016	7 237	9 498	3 584	10 078	8 972	18 091	18 111	26 868	22 964
	2017	7 541	9 521	3 429	10 063	9 083	18 418	17 768	27 587	23 116
Ingolstadt .....	2013	7 177	10 415	3 696	10 569	10 539	19 009	18 879	24 698	24 154
	2014	7 441	10 425	3 707	10 397	10 953	19 658	18 656	25 277	24 488
	2015	7 665	10 322	3 832	10 446	11 345	20 191	18 292	25 630	24 715
	2016	7 910	10 549	3 703	10 453	11 377	20 795	18 063	25 996	24 793
	2017	8 182	10 561	3 681	10 903	11 205	21 279	17 993	26 468	24 972

<sup>1)</sup> Bevölkerung am Ort der Hauptwohnung (siehe Seite 56)

Quelle: Bayerisches Landesamt für Statistik - eigene Berechnungen

## 18.9 Geburten und Sterbefälle



Stadt	Jahr	Lebendgeborene						Gestorbene					
		insgesamt		Deutsche		Ausländer		insgesamt		Deutsche		Ausländer	
		absolut	auf 1 000 Einwohner <sup>1)</sup>	absolut	auf 1 000 Deutsche <sup>1)</sup>	absolut	auf 1 000 Ausländer <sup>1)</sup>	absolut	auf 1 000 Einwohner <sup>1)</sup>	absolut	auf 1 000 Deutsche <sup>1)</sup>	absolut	auf 1 000 Ausländer <sup>1)</sup>
Regensburg .....	2013	1 361	9,8	1 177	9,5	184	11,8	1 352	9,7	1 314	10,6	38	2,4
	2014	1 478	10,5	1 258	10,1	220	13,2	1 380	9,8	1 346	10,8	34	2,0
	2015	1 504	10,5	1 243	9,9	261	14,3	1 447	10,1	1 391	11,1	56	3,1
	2016	1 494	10,2	.	.	.	.	1 362	9,3	.	.	.	.
	2017	1 606	10,7	1 257	9,9	349	15,3	1 421	9,5	1 370	10,8	51	2,2
München .....	2013	15 951	11,4	12 349	11,4	3 602	11,4	10 907	7,8	9 807	9,1	1 100	3,5
	2014	16 450	11,6	14 268	13,1	2 182	6,5	10 793	7,6	9 653	8,9	1 140	3,4
	2015	17 143	11,9	14 798	13,6	2 345	6,6	11 455	8,0	10 241	9,4	1 214	3,4
	2016	18 107	12,4	15 506	14,3	2 601	7,0	11 197	7,7	9 987	9,2	1 210	3,2
	2017	17 629	12,1	14 813	13,7	2 816	7,5	11 374	7,8	10 082	9,3	1 292	3,4
Nürnberg .....	2013	4 786	9,6	4 236	10,3	550	6,3	5 425	10,9	5 094	12,4	331	3,8
	2014	5 113	10,2	4 524	11,1	589	6,5	5 625	11,3	5 191	12,7	434	4,8
	2015	5 142	10,2	4 411	10,8	731	7,4	5 882	11,6	5 423	13,3	459	4,7
	2016	5 539	10,8	4 523	11,2	1 016	9,6	5 712	11,2	5 229	12,9	483	4,6
	2017	5 482	10,7	4 277	10,6	1 205	11,0	5 875	11,4	5 376	13,3	499	4,5
Augsburg .....	2013	2 525	9,2	2 281	10,0	244	5,2	2 930	10,7	2 768	12,1	162	3,5
	2014	2 744	9,8	2 357	10,3	387	7,8	2 901	10,4	2 740	12,0	161	3,2
	2015	2 846	10,0	2 471	10,7	375	7,0	3 054	10,8	2 852	12,4	202	3,8
	2016	3 071	10,7	2 593	11,2	478	8,4	2 983	10,4	2 758	11,9	225	4,0
	2017	3 069	10,5	2 538	11,0	531	8,9	2 973	10,2	2 767	12,0	206	3,4
Würzburg .....	2013	1 057	8,5	934	8,2	123	11,7	1 350	10,8	1 130	9,9	220	20,9
	2014	1 182	9,5	1 118	9,8	64	5,9	1 323	10,6	1 284	11,3	39	3,6
	2015	1 189	9,5	1 096	9,7	93	8,2	1 391	11,2	1 323	11,7	68	6,0
	2016	1 227	9,8	1 127	10,0	100	8,0	1 436	11,4	1 386	12,3	50	4,0
	2017	1 209	9,6	1 072	9,5	137	10,0	1 416	11,2	1 362	12,1	54	3,9
Erlangen .....	2013	1 074	10,2	938	10,2	136	10,0	1 003	9,5	947	10,3	56	4,1
	2014	1 074	10,1	942	10,3	132	9,3	963	9,1	910	9,9	53	3,7
	2015	1 143	10,6	983	10,7	160	10,2	1 100	10,2	1 042	11,4	58	3,7
	2016	1 215	11,1	977	10,6	238	13,7	1 103	10,1	1 050	11,4	53	3,0
	2017	1 124	10,2	900	9,8	224	12,0	1 119	10,1	1 042	11,3	77	4,1
Fürth .....	2013	1 200	10,1	1 108	10,9	92	5,3	1 332	11,2	1 260	12,4	72	4,2
	2014	1 212	10,0	1 075	10,5	137	7,5	1 236	10,2	1 178	11,5	58	3,2
	2015	1 354	11,0	1 199	11,7	155	7,7	1 262	10,3	1 194	11,6	68	3,4
	2016	1 386	11,1	1 175	11,4	211	9,6	1 257	10,1	1 173	11,4	84	3,8
	2017	1 387	11,0	1 168	11,4	219	9,4	1 365	10,8	1 265	12,3	100	4,3
Ingolstadt .....	2013	1 325	10,3	1 251	11,3	74	4,1	1 208	9,4	1 136	10,3	72	4,0
	2014	1 436	11,0	1 298	11,7	138	7,2	1 060	8,1	1 016	9,2	44	2,3
	2015	1 449	11,0	1 266	11,4	183	8,9	1 220	9,3	1 163	10,5	57	2,8
	2016	1 498	11,3	1 275	11,4	223	10,4	1 270	9,5	1 220	10,9	50	2,3
	2017	1 435	10,7	1 220	10,9	215	9,3	1 214	9,0	1 158	10,4	56	2,4

<sup>1)</sup> Bev. am Ort der Hauptwohnung (siehe Seite 56)

Quelle: Angaben der jeweiligen Statistischen Ämter; Bayerisches Landesamt für Statistik - eigene Berechnungen

# 18.10 Wanderungsbewegung



Stadt	Jahr	Zuzüge						Fortzüge					
		insgesamt		Deutsche		Ausländer		insgesamt		Deutsche		Ausländer	
		absolut	auf 1 000 Einwohner <sup>1)</sup>	absolut	auf 1 000 Deutsche <sup>1)</sup>	absolut	auf 1 000 Ausländer <sup>1)</sup>	absolut	auf 1 000 Einwohner <sup>1)</sup>	absolut	auf 1 000 Deutsche <sup>1)</sup>	absolut	auf 1 000 Ausländer <sup>1)</sup>
Regensburg .....	2013	13 882	99,7	9 401	76,0	4 481	287,4	12 552	90,1	9 679	78,2	2 873	184,3
	2014	15 290	108,2	10 125	81,3	5 165	309,1	13 654	96,6	9 799	78,7	3 855	230,7
	2015	16 863	117,2	10 511	83,6	6 352	349,1	13 727	95,4	9 505	75,6	4 222	232,0
	2016	17 676	120,2	.	.	.	.	13 940	94,8	.	.	.	.
	2017	17 659	117,9	10 179	80,2	7 480	327,2	15 328	102,3	9 917	78,1	5 411	236,7
München .....	2013	125 346	89,7	48 758	45,1	76 588	241,9	107 913	77,2	52 448	48,5	55 465	175,2
	2014	124 310	87,6	47 443	43,7	76 867	230,4	100 491	70,8	48 187	44,4	52 304	156,8
	2015	124 889	86,7	47 085	43,4	77 804	219,4	98 094	68,1	49 263	45,4	48 831	137,7
	2016	120 746	82,9	45 033	41,5	75 713	203,2	106 578	73,1	50 650	46,7	55 928	150,1
	2017	113 311	77,6	43 769	40,3	69 542	185,3	137 439	94,1	54 782	50,5	82 657	220,3
Nürnberg .....	2013	36 195	72,8	18 754	45,8	17 441	199,8	32 340	65,1	19 320	47,2	13 020	149,2
	2014	39 108	78,2	18 439	45,1	20 669	227,3	35 720	71,4	18 887	46,2	16 833	185,1
	2015	45 165	89,3	18 004	44,2	27 161	276,0	35 626	70,5	18 898	46,4	16 728	170,0
	2016	40 605	79,5	16 274	40,1	24 331	230,7	39 338	77,0	18 022	44,5	21 316	202,1
	2017	38 895	75,8	16 138	40,0	22 757	206,9	36 332	70,8	17 686	43,8	18 646	169,5
Augsburg .....	2013	20 307	73,9	11 402	50,0	8 905	190,7	16 137	58,8	10 889	47,8	5 248	112,4
	2014	21 514	77,2	11 642	50,8	9 872	198,6	17 012	61,0	10 727	46,8	6 285	126,4
	2015	23 552	83,0	11 810	51,2	11 742	220,4	18 266	64,4	10 858	47,1	7 408	139,0
	2016	23 350	81,1	11 911	51,5	11 439	201,8	20 051	69,6	12 144	52,5	7 907	139,5
	2017	21 138	72,6	10 434	45,1	10 704	179,0	17 843	61,3	10 940	47,3	6 903	115,5
Würzburg .....	2013	11 209	89,9	8 222	72,0	2 987	284,4	10 484	84,1	8 409	73,7	2 075	197,6
	2014	11 970	96,2	8 597	75,7	3 373	311,8	11 492	92,3	8 501	74,8	2 991	276,5
	2015	12 505	100,4	8 447	74,6	4 058	356,8	11 627	93,4	8 680	76,7	2 947	259,1
	2016	13 388	106,7	8 629	76,5	4 759	378,4	11 905	94,9	8 959	79,4	2 946	234,2
	2017	12 856	101,8	8 457	75,1	4 399	319,8	12 111	95,9	9 231	82,0	2 880	209,4
Erlangen .....	2013	9 000	85,3	5 160	56,1	3 840	282,3	8 828	83,7	5 450	59,3	3 378	248,3
	2014	9 564	90,2	4 998	54,4	4 566	321,8	8 918	84,1	5 462	59,5	3 456	243,5
	2015	11 184	104,2	5 371	58,5	5 813	372,1	9 251	86,2	5 511	60,1	3 740	239,4
	2016	11 591	106,1	5 529	60,2	6 062	347,9	10 094	92,4	5 763	62,7	4 331	248,6
	2017	10 967	99,1	5 512	60,0	5 455	291,9	10 309	93,2	5 702	62,0	4 607	246,5
Fürth .....	2013	9 817	82,4	5 868	57,6	3 949	229,3	8 252	69,3	5 407	53,1	2 845	165,2
	2014	10 465	86,7	5 743	56,1	4 722	257,3	8 468	70,2	5 243	51,2	3 225	175,7
	2015	11 867	96,6	5 997	58,4	5 870	292,2	8 838	71,9	5 338	51,9	3 500	174,2
	2016	11 183	89,6	5 406	52,5	5 777	263,6	9 181	73,6	5 197	50,5	3 984	181,8
	2017	10 482	83,2	5 512	53,6	4 970	214,4	9 142	72,6	5 040	49,0	4 102	177,0
Ingolstadt .....	2013	10 100	78,6	5 369	48,6	4 731	262,6	9 026	70,2	4 115	37,2	4 911	272,6
	2014	10 927	84,0	6 264	56,5	4 663	241,7	9 626	74,0	4 691	42,3	4 935	255,8
	2015	11 266	85,5	5 053	45,4	6 213	303,7	10 148	77,0	4 792	43,1	5 356	261,8
	2016	11 251	84,6	4 777	42,8	6 474	300,5	10 221	76,8	5 321	47,7	4 900	227,5
	2017	10 907	81,1	4 292	38,5	6 615	287,3	10 068	74,9	4 769	42,8	5 299	230,2

<sup>1)</sup> Bev. am Ort der Hauptwohnung (siehe Seite 56)

Quelle: Angaben der jeweiligen Statistischen Ämter; Bayerisches Landesamt für Statistik - eigene Berechnungen

## 18.11 Bevölkerungssalden



Stadt	Jahr	Natürlicher Saldo						Wanderungssaldo					
		insgesamt		Deutsche		Ausländer		insgesamt		Deutsche		Ausländer	
		absolut	auf 1 000 Einwohner <sup>1)</sup>	absolut	auf 1 000 Deutsche <sup>1)</sup>	absolut	auf 1 000 Ausländer <sup>1)</sup>	absolut	auf 1 000 Einwohner <sup>1)</sup>	absolut	auf 1 000 Deutsche <sup>1)</sup>	absolut	auf 1 000 Ausländer <sup>1)</sup>
Regensburg ....	2013	+ 9	+ 0,1	- 137	- 1,1	+ 146	+ 9,4	+ 1 330	+ 9,5	- 278	- 2,2	+ 1 608	+ 103,1
	2014	+ 98	+ 0,7	- 88	- 0,7	+ 186	+ 11,1	+ 1 636	+ 11,6	+ 326	+ 2,6	+ 1 310	+ 78,4
	2015	+ 57	+ 0,4	- 148	- 1,2	+ 205	+ 11,3	+ 3 136	+ 21,8	+ 1 006	+ 8,0	+ 2 130	+ 117,0
	2016	+ 132	+ 0,9	.	.	.	.	+ 3 736	+ 25,4	.	.	.	.
	2017	+ 185	+ 1,2	- 113	- 0,9	+ 298	+ 13,0	+ 2 331	+ 15,6	+ 262	+ 2,1	+ 2 069	+ 90,5
München .....	2013	+ 5 044	+ 3,6	+ 2 542	+ 2,4	+ 2 502	+ 7,9	+ 17 433	+ 12,5	- 3 690	- 3,4	+ 21 123	+ 66,7
	2014	+ 5 657	+ 4,0	+ 4 615	+ 4,3	+ 1 042	+ 3,1	+ 23 819	+ 16,8	- 744	- 0,7	+ 24 563	+ 73,6
	2015	+ 5 688	+ 4,0	+ 4 557	+ 4,2	+ 1 131	+ 3,2	+ 26 795	+ 18,6	- 2 178	- 2,0	+ 28 973	+ 81,7
	2016	+ 6 910	+ 4,7	+ 5 519	+ 5,1	+ 1 391	+ 3,7	+ 14 168	+ 9,7	- 5 617	- 5,2	+ 19 785	+ 53,1
	2017	+ 6 255	+ 4,3	+ 4 731	+ 4,4	+ 1 524	+ 4,1	- 24 128	- 16,5	- 11 013	- 10,2	- 13 115	- 34,9
Nürnberg .....	2013	- 639	- 1,3	- 858	- 2,1	+ 219	+ 2,5	+ 3 855	+ 7,8	- 566	- 1,4	+ 4 421	+ 50,7
	2014	- 512	- 1,0	- 667	- 1,6	+ 155	+ 1,7	+ 3 388	+ 6,8	- 448	- 1,1	+ 3 836	+ 42,2
	2015	- 740	- 1,5	- 1 012	- 2,5	+ 272	+ 2,8	+ 9 539	+ 18,9	- 894	- 2,2	+ 10 433	+ 106,0
	2016	- 173	- 0,3	- 706	- 1,7	+ 533	+ 5,1	+ 1 267	+ 2,5	- 1 748	- 4,3	+ 3 015	+ 28,6
	2017	- 393	- 0,8	- 1 099	- 2,7	+ 706	+ 6,4	+ 2 563	+ 5,0	- 1 548	- 3,8	+ 4 111	+ 37,4
Augsburg .....	2013	- 405	- 1,5	- 487	- 2,1	+ 82	+ 1,8	+ 4 170	+ 15,2	+ 513	+ 2,3	+ 3 657	+ 78,3
	2014	- 157	- 0,6	- 383	- 1,7	+ 226	+ 4,5	+ 4 502	+ 16,1	+ 915	+ 4,0	+ 3 587	+ 72,1
	2015	- 208	- 0,7	- 381	- 1,7	+ 173	+ 3,2	+ 5 286	+ 18,6	+ 952	+ 4,1	+ 4 334	+ 81,3
	2016	+ 88	+ 0,3	- 165	- 0,7	+ 253	+ 4,5	+ 3 299	+ 11,5	- 233	- 1,0	+ 3 532	+ 62,3
	2017	+ 96	+ 0,3	- 229	- 1,0	+ 325	+ 5,4	+ 3 295	+ 11,3	- 506	- 2,2	+ 3 801	+ 63,6
Würzburg .....	2013	- 293	- 2,4	- 196	- 1,7	- 97	- 9,2	+ 725	+ 5,8	- 187	- 1,6	+ 912	+ 86,8
	2014	- 141	- 1,1	- 166	- 1,5	+ 25	+ 2,3	+ 478	+ 3,8	+ 96	+ 0,8	+ 382	+ 35,3
	2015	- 202	- 1,6	- 227	- 2,0	+ 25	+ 2,2	+ 878	+ 7,0	- 233	- 2,1	+ 1 111	+ 97,7
	2016	- 209	- 1,7	- 259	- 2,3	+ 50	+ 4,0	+ 1 483	+ 11,8	- 330	- 2,9	+ 1 813	+ 144,2
	2017	- 207	- 1,6	- 290	- 2,6	+ 83	+ 6,0	+ 745	+ 5,9	- 774	- 6,9	+ 1 519	+ 110,4
Erlangen .....	2013	+ 71	+ 0,7	- 9	- 0,1	+ 80	+ 5,9	+ 172	+ 1,6	- 290	- 3,2	+ 462	+ 34,0
	2014	+ 111	+ 1,0	+ 32	+ 0,3	+ 79	+ 5,6	+ 646	+ 6,1	- 464	- 5,1	+ 1 110	+ 78,2
	2015	+ 43	+ 0,4	- 59	- 0,6	+ 102	+ 6,5	+ 1 933	+ 18,0	- 140	- 1,5	+ 2 073	+ 132,7
	2016	+ 112	+ 1,0	- 73	- 0,8	+ 185	+ 10,6	+ 1 497	+ 13,7	- 234	- 2,5	+ 1 731	+ 99,3
	2017	+ 5	+ 0,0	- 142	- 1,5	+ 147	+ 7,9	+ 658	+ 5,9	- 190	- 2,1	+ 848	+ 45,4
Fürth .....	2013	- 132	- 1,1	- 152	- 1,5	+ 20	+ 1,2	+ 1 565	+ 13,1	+ 461	+ 4,5	+ 1 104	+ 64,1
	2014	- 24	- 0,2	- 103	- 1,0	+ 79	+ 4,3	+ 1 997	+ 16,6	+ 500	+ 4,9	+ 1 497	+ 81,6
	2015	+ 92	+ 0,7	+ 5	+ 0,0	+ 87	+ 4,3	+ 3 029	+ 24,7	+ 659	+ 6,4	+ 2 370	+ 118,0
	2016	+ 129	+ 1,0	+ 2	+ 0,0	+ 127	+ 5,8	+ 2 002	+ 16,0	+ 209	+ 2,0	+ 1 793	+ 81,8
	2017	+ 22	+ 0,2	- 97	- 0,9	+ 119	+ 5,1	+ 1 340	+ 10,6	+ 472	+ 4,6	+ 868	+ 37,4
Ingolstadt .....	2013	+ 117	+ 0,9	+ 115	+ 1,0	+ 2	+ 0,1	+ 1 074	+ 8,4	+ 1 254	+ 11,3	- 180	- 10,0
	2014	+ 376	+ 2,9	+ 282	+ 2,5	+ 94	+ 4,9	+ 1 301	+ 10,0	+ 1 573	+ 14,2	- 272	- 14,1
	2015	+ 229	+ 1,7	+ 103	+ 0,9	+ 126	+ 6,2	+ 1 118	+ 8,5	+ 261	+ 2,3	+ 857	+ 41,9
	2016	+ 228	+ 1,7	+ 55	+ 0,5	+ 173	+ 8,0	+ 1 030	+ 7,7	- 544	- 4,9	+ 1 574	+ 73,1
	2017	+ 221	+ 1,6	+ 62	+ 0,6	+ 159	+ 6,9	+ 839	+ 6,2	- 477	- 4,3	+ 1 316	+ 57,2

<sup>1)</sup> Bev. am Ort der Hauptwohnung (siehe Seite 56)

Quelle: Angaben der jeweiligen Statistischen Ämter; Bayerisches Landesamt für Statistik - eigene Berechnungen



## 18.12 Bevölkerungsentwicklung



Stadt	Jahr	Bevölkerungssaldo					
		insgesamt		Deutsche		Ausländer	
		absolut	auf 1 000 Einwohner <sup>1)</sup>	absolut	auf 1 000 Deutsche <sup>1)</sup>	absolut	auf 1 000 Ausländer <sup>1)</sup>
Regensburg .....	2013	+ 1 339	+ 9,6	- 38 <sup>2)</sup>	- 0,3	+ 1 377 <sup>2)</sup>	+ 88,3
	2014	+ 1 735	+ 12,3	+ 632 <sup>2)</sup>	+ 5,1	+ 1 103 <sup>2)</sup>	+ 66,0
	2015	+ 3 194	+ 22,2	+ 1 209 <sup>2)</sup>	+ 9,6	+ 1 985 <sup>2)</sup>	+ 109,1
	2016	+ 3 868	+ 26,3	+ 846 <sup>2)</sup>	+ 6,7	+ 3 022 <sup>2)</sup>	+ 147,4
	2017	+ 2 516	+ 16,8	+ 625 <sup>2)</sup>	+ 4,9	+ 1 894 <sup>2)</sup>	+ 82,9
München .....	2013	+ 22 477	+ 16,1	- 1 148	- 1,1	+ 23 625	+ 74,6
	2014	+ 29 476	+ 20,8	+ 3 871	+ 3,6	+ 25 605	+ 76,8
	2015	+ 32 483	+ 22,6	+ 2 379	+ 2,2	+ 30 104	+ 84,9
	2016	+ 21 078	+ 14,5	- 98	- 0,1	+ 21 176	+ 56,8
	2017	- 17 873	- 12,2	- 6 282	- 5,8	- 11 591	- 30,9
Nürnberg .....	2013	+ 3 216	+ 6,5	- 1 424	- 3,5	+ 4 640	+ 53,2
	2014	+ 2 876	+ 5,8	- 1 115	- 2,7	+ 3 991	+ 43,9
	2015	+ 8 799	+ 17,4	- 1 906	- 4,7	+ 10 705	+ 108,8
	2016	+ 1 094	+ 2,1	- 2 454	- 6,1	+ 3 548	+ 33,6
	2017	+ 2 170	+ 4,2	- 2 647	- 6,6	+ 4 817	+ 43,8
Augsburg .....	2013	+ 3 765	+ 13,7	+ 26	+ 0,1	+ 3 739	+ 80,1
	2014	+ 4 345	+ 15,6	+ 532	+ 2,3	+ 3 813	+ 76,7
	2015	+ 5 078	+ 17,9	+ 571	+ 2,5	+ 4 507	+ 84,6
	2016	+ 3 387	+ 11,8	- 398	- 1,7	+ 3 785	+ 66,8
	2017	+ 3 391	+ 11,6	- 735	- 3,2	+ 4 126	+ 69,0
Würzburg .....	2013	+ 432	+ 3,5	- 383	- 3,4	+ 815	+ 77,6
	2014	+ 337	+ 2,7	- 70	- 0,6	+ 407	+ 37,6
	2015	+ 676	+ 5,4	- 460	- 4,1	+ 1 136	+ 99,9
	2016	+ 1 274	+ 10,2	- 589	- 5,2	+ 1 863	+ 148,1
	2017	+ 538	+ 4,3	- 1 064	- 9,5	+ 1 602	+ 116,5
Erlangen .....	2013	+ 243	+ 2,3	- 299	- 3,3	+ 542	+ 39,8
	2014	+ 757	+ 7,1	- 432	- 4,7	+ 1 189	+ 83,8
	2015	+ 1 976	+ 18,4	- 199	- 2,2	+ 2 175	+ 139,2
	2016	+ 1 609	+ 14,7	- 307	- 3,3	+ 1 916	+ 110,0
	2017	+ 663	+ 6,0	- 332	- 3,6	+ 995	+ 53,2
Fürth .....	2013	+ 1 433	+ 12,0	+ 309	+ 3,0	+ 1 124	+ 65,3
	2014	+ 1 973	+ 16,4	+ 397	+ 3,9	+ 1 576	+ 85,9
	2015	+ 3 121	+ 25,4	+ 664	+ 6,5	+ 2 457	+ 122,3
	2016	+ 2 131	+ 17,1	+ 211	+ 2,1	+ 1 920	+ 87,6
	2017	+ 1 362	+ 10,8	+ 375	+ 3,6	+ 987	+ 42,6
Ingolstadt .....	2013	+ 1 191	+ 9,3	+ 1 369	+ 12,4	- 178	- 9,9
	2014	+ 1 677	+ 12,9	+ 1 855	+ 16,7	- 178	- 9,2
	2015	+ 1 347	+ 10,2	+ 364	+ 3,3	+ 983	+ 48,0
	2016	+ 1 258	+ 9,5	- 489	- 4,4	+ 1 747	+ 81,1
	2017	+ 1 060	+ 7,9	- 415	- 3,7	+ 1 475	+ 64,1

<sup>1)</sup> Bev. am Ort der Hauptwohnung (siehe Seite 56)

<sup>2)</sup> einschließlich der im Laufe des Jahres stattgefundenen Einbürgerungen

Quelle: Angaben der jeweiligen Statistischen Ämter; Bayerisches Landesamt für Statistik - eigene Berechnungen

## 18.13 Bautätigkeit und Wohnungswesen



Stadt	Jahr	Baufertigstellungen			Bestand an					
		Wohn- gebäude	Wohnungen <sup>1)</sup>		Wohn- gebäuden	Wohnungen <sup>1)</sup>		Wohnräumen		
			Anzahl	Anzahl		je 1 000 Ein- wohner <sup>2)</sup>	Anzahl	Anzahl	je 100 Ein- wohner <sup>2)</sup>	Anzahl
Regensburg .....	2013	135	541	3,9	21 430	84 358	60,1	310 768	3,7	2,2
	2014	224	1 581	11,2	21 645	85 902	60,4	315 472	3,7	2,2
	2015	210	1 338	9,3	21 833	87 152	59,9	319 031	3,7	2,2
	2016	241	1 288	8,8	22 066	88 423	59,5	322 793	3,7	2,2
	2017	326	1 221	8,2	22 393	89 637	59,4	326 855	3,6	2,2
München .....	2013	1 817	7 904	5,7	137 437	768 686	54,6	2 691 049	3,5	1,9
	2014	1 707	7 026	5,0	138 584	775 175	54,2	2 713 030	3,5	1,9
	2015	1 513	6 596	4,6	139 443	780 194	53,8	2 729 666	3,5	1,9
	2016	1 585	7 815	5,4	140 384	787 320	53,8	2 751 242	3,5	1,9
	2017	2 055	8 272	5,7	141 660	794 628	54,6	2 772 943	3,5	1,9
Nürnberg .....	2013	301	1 436	2,9	69 802	269 162	54,0	1 023 866	3,8	2,1
	2014	530	1 832	3,7	70 293	270 841	54,1	1 030 437	3,8	2,1
	2015	428	1 906	3,8	70 678	272 600	53,5	1 036 051	3,8	2,0
	2016	320	1 843	3,6	70 949	274 283	53,6	1 041 121	3,8	2,0
	2017	438	2 719	5,3	71 365	276 791	53,7	1 048 322	3,8	2,0
Augsburg .....	2013	246	1 424	5,2	37 257	147 047	53,2	552 603	3,8	2,0
	2014	304	1 737	6,2	37 550	148 649	52,9	557 524	3,8	2,0
	2015	188	1 302	4,6	37 727	149 821	52,3	561 248	3,7	2,0
	2016	180	1 375	4,8	37 908	151 178	52,2	564 963	3,7	2,0
	2017	187	1 171	4,0	38 150	152 232	52,0	567 475	3,7	1,9
Würzburg .....	2013	90	224	1,8	19 591	75 239	60,3	273 923	3,6	2,2
	2014	98	355	2,9	19 689	75 622	60,9	275 370	3,6	2,2
	2015	68	298	2,4	19 761	75 967	60,8	276 689	3,6	2,2
	2016	74	821	6,5	19 835	76 813	61,0	278 722	3,6	2,2
	2017	80	706	5,6	19 917	77 645	61,3	280 272	3,6	2,2
Erlangen .....	2013	114	300	2,8	18 822	61 913	58,6	237 792	3,8	2,3
	2014	113	438	4,1	18 899	62 258	58,5	239 640	3,8	2,3
	2015	162	462	4,3	19 059	62 692	57,9	241 378	3,9	2,2
	2016	154	533	4,9	19 223	63 082	57,2	242 837	3,8	2,2
	2017	157	993	9,0	.	.	.	.	.	.
Fürth .....	2013	210	732	6,1	18 612	61 330	51,2	241 303	3,9	2,0
	2014	222	795	6,6	18 833	62 140	51,1	244 210	3,9	2,0
	2015	83	425	3,5	18 919	62 613	50,4	245 456	3,9	2,0
	2016	150	602	4,8	19 060	63 198	50,4	247 441	3,9	2,0
	2017	219	877	7,0	19 284	64 086	50,7	250 499	3,9	2,0
Ingolstadt .....	2013	275	778	6,1	26 017	63 471	49,2	259 106	4,1	2,0
	2014	267	881	6,8	26 280	64 346	49,1	262 341	4,1	2,0
	2015	297	1 208	9,2	26 580	65 553	49,5	265 832	4,1	2,0
	2016	358	1 477	11,1	26 940	67 030	50,2	270 538	4,0	2,0
	2017	271	1 050	7,8	27 204	68 003	50,3	273 749	4,0	2,0

<sup>1)</sup> in Wohn- und Nichtwohngebäuden

<sup>2)</sup> Bevölkerung am Ort der Hauptwohnung (siehe Seite 56)

Quelle: Angaben der jeweiligen Statistischen Ämter; Bayerisches Landesamt für Statistik - eigene Berechnungen

# 18.14 Sozialversicherungspflichtig beschäftigte Arbeitnehmer



Stadt	Jahr	Beschäftigte (am Arbeitsort) am 30.06.											
		insgesamt						darunter weiblich					
		insgesamt	darunter				auf 1 000 Einwohner <sup>1)</sup>	insgesamt	darunter				auf 1 000 Frauen <sup>1)</sup>
			deutsch	ausländ.	in Vollzeit	in Teilzeit			deutsch	ausländ.	in Vollzeit	in Teilzeit	
Regensburg .....	2013	106 511	98 390	8 089	77 914	28 570	765	49 559	46 073	3 478	26 583	22 958	682
	2014	109 414	100 338	9 051	80 092	28 912	776	50 590	46 862	3 718	27 098	23 325	689
	2015	113 254	102 889	10 350	82 635	30 607	789	52 511	48 403	4 102	28 059	24 450	703
	2016	118 020	105 444	12 563	85 127	32 892	803	54 821	49 835	4 981	29 042	25 778	720
	2017	121 773	108 088	13 661	87 056	34 717	813	56 600	51 285	5 306	29 891	26 709	733
München .....	2013	754 269	619 130	134 580	581 083	172 858	541	363 625	302 010	61 398	232 448	131 036	506
	2014	776 405	632 773	142 988	594 819	179 177	548	374 099	309 098	64 719	237 373	135 764	514
	2015	797 102	641 256	155 299	606 346	190 709	554	384 045	313 087	70 694	241 124	142 897	520
	2016	821 971	651 887	169 591	620 414	201 555	566	395 717	318 355	77 129	245 631	150 085	531
	2017	850 395	667 102	182 805	638 911	211 484	578	407 004	324 712	82 061	250 634	156 370	541
Nürnberg .....	2013	278 637	244 394	34 131	207 557	70 518	561	128 285	113 194	15 047	73 253	54 767	500
	2014	284 529	247 961	36 282	209 972	72 372	571	130 656	114 998	15 555	73 566	56 187	507
	2015	289 721	249 106	40 413	213 533	76 124	575	132 972	115 822	17 073	74 563	58 385	512
	2016	295 360	251 557	43 624	216 096	79 258	579	135 441	116 859	18 510	75 135	60 306	517
	2017	305 674	257 465	48 031	221 783	83 891	595	140 665	120 457	20 142	77 314	63 351	533
Augsburg .....	2013	132 641	117 915	14 680	96 076	36 505	484	64 878	58 311	6 548	35 055	29 795	460
	2014	135 530	119 478	15 987	97 145	37 196	487	66 223	59 204	6 990	35 360	30 340	464
	2015	137 796	120 456	17 288	98 688	39 088	487	67 715	60 171	7 523	36 014	31 691	468
	2016	140 295	121 896	18 344	99 481	40 813	488	69 284	61 162	8 102	36 398	32 885	473
	2017	143 195	123 446	19 700	100 679	42 516	492	70 707	61 932	8 755	36 521	34 186	478
Würzburg .....	2013	81 466	77 043	4 408	54 505	26 656	656	42 676	40 670	2 088	21 272	21 377	649
	2014	83 760	78 857	4 886	55 017	27 352	676	44 119	41 790	2 321	21 489	22 065	673
	2015	85 114	79 802	5 298	56 650	28 442	686	44 755	42 261	2 488	22 148	22 594	684
	2016	86 468	80 570	5 886	56 971	29 496	689	45 621	42 900	2 718	22 344	23 277	694
	2017	88 219	81 720	6 483	57 563	30 656	700	46 704	43 724	2 977	22 670	24 034	708
Erlangen .....	2013	88 460	80 339	8 090	65 883	22 566	840	38 921	35 522	3 385	21 878	17 036	726
	2014	88 910	80 446	8 430	65 651	22 906	840	39 541	35 909	3 616	21 946	17 446	735
	2015	89 069	80 162	8 881	65 013	24 053	834	39 832	36 027	3 793	21 548	18 282	734
	2016	89 552	80 012	9 523	64 767	24 784	818	39 983	35 965	4 009	21 475	18 507	724
	2017	89 351	79 411	9 923	64 177	25 174	811	39 724	35 612	4 106	20 966	18 758	716
Fürth .....	2013	40 469	36 324	4 130	30 295	10 172	340	19 293	17 461	1 827	11 019	8 273	314
	2014	42 375	37 747	4 606	31 458	10 651	352	20 046	18 041	1 998	11 489	8 452	323
	2015	45 073	39 366	5 684	33 322	11 742	368	21 239	18 802	2 432	12 040	9 197	338
	2016	46 138	39 819	6 297	33 750	12 386	370	21 851	19 222	2 625	12 192	9 658	342
	2017	47 669	40 925	6 727	34 595	13 074	379	22 419	19 626	2 785	12 372	10 047	349
Ingolstadt .....	2013	90 732	81 926	8 783	74 130	16 569	706	33 708	30 787	2 915	19 659	14 033	526
	2014	95 188	85 401	9 768	77 097	17 130	732	35 072	32 023	3 039	20 182	14 486	543
	2015	99 851	88 545	11 291	82 226	17 613	758	36 220	32 691	3 522	21 367	14 847	554
	2016	103 718	90 986	12 713	85 203	18 511	783	37 581	33 527	4 044	22 127	15 453	572
	2017	105 702	92 302	13 381	86 359	19 343	786	38 544	34 166	4 367	22 505	16 039	579

<sup>1)</sup> Bevölkerung am Ort der Hauptwohnung (siehe Seite 56)

Beschäftigte am 30.06. <sup>2)</sup>							
Land- und Forstwirtschaft, Fischerei	Produzierendes Gewerbe	darunter		Dienstleistungsbereiche insgesamt	davon		
		Verarbeitendes Gewerbe	Baugewerbe		Handel, Gastgewerbe und Verkehr	Unternehmensdienstleister	öffentliche und private Dienstleister
116	33 682	30 136	2 123	72 700	19 457	21 790	31 453
128	34 786	31 174	2 214	74 500	19 564	22 258	32 678
132	35 761	32 101	2 242	77 361	19 905	23 463	33 993
136	36 407	32 587	2 351	81 477	20 365	25 703	35 409
139	37 787	33 710	2 590	83 847	21 150	26 259	36 438
509	120 487	89 375	19 269	632 951	138 891	306 613	187 447
526	127 867	96 050	19 318	648 007	141 019	311 253	195 735
573	128 856	96 581	19 783	667 673	146 269	320 536	200 868
576	131 158	97 883	20 488	690 236	149 154	332 133	208 949
551	134 951	100 474	21 610	714 893	152 973	347 353	214 567
1 054	61 258	49 026	8 083	215 787	64 864	88 920	62 003
982	61 644	48 973	8 549	221 903	65 083	91 992	64 828
1 058	61 639	48 350	9 207	227 024	66 527	94 650	65 847
1 128	61 124	47 618	9 503	233 108	67 958	97 014	68 136
1 154	62 023	47 726	10 253	242 497	68 739	101 810	71 948
124	35 992	29 114	3 912	96 469	27 724	27 632	41 113
133	36 279	29 574	4 189	99 117	26 817	28 806	43 494
125	36 630	29 717	4 380	101 040	26 828	29 620	44 592
122	35 214	28 936	4 294	104 959	27 149	31 905	45 905
135	35 488	29 019	4 421	107 572	26 807	33 534	47 231
162	12 910	9 173	2 058	68 066	18 038	16 777	33 251
162	12 370	8 595	2 090	71 228	18 468	17 669	35 091
165	12 431	8 614	2 150	72 518	18 856	17 631	36 031
162	11 934	8 155	2 115	74 372	19 144	18 482	36 746
177	11 824	8 141	2 062	76 218	19 726	18 859	37 633
72	37 268	34 794	1 831	51 119	8 430	18 818	23 871
70	37 673	.	1 911	51 167	8 229	18 417	24 521
63	30 349	27 800	1 898	58 657	8 462	25 320	24 875
64	28 900	26 372	1 871	60 588	9 824	25 690	25 074
67	29 508	27 024	1 813	59 776	8 981	25 187	25 608
147	12 476	10 294	1 701	27 846	9 453	7 962	10 431
142	12 406	10 176	1 758	29 827	9 998	8 762	11 067
164	12 870	10 532	1 908	32 039	10 606	9 589	11 844
156	12 840	10 378	2 042	33 142	10 764	10 008	12 370
170	12 984	10 546	2 008	34 515	11 258	10 567	12 690
86	46 554	43 643	1 974	44 055	13 049	16 462	14 544
104	48 500	.	2 151	46 584	13 469	17 021	16 094
105	52 209	.	.	47 537	13 436	17 994	16 107
115	54 773	.	.	48 830	13 225	18 994	16 611
122	55 068	.	.	50 512	13 912	19 593	17 007

<sup>2)</sup> nach der "Klassifikation der Wirtschaftszweige" (WZ 2008)

Quelle: Bayerisches Landesamt für Statistik

18.15 Erwerbstätige <sup>1) 2)</sup>



Stadt	Jahr	im Jahresdurchschnitt (in 1 000)								Anteil an Bayern in %	
		insgesamt	davon <sup>3)</sup>					davon			
			Land- und Forstwirtschaft	Produzierendes Gewerbe	darunter Verarbeitendes Gewerbe	Dienstleistungsbereiche insgesamt	Handel, Gastgewerbe, Verkehr	Finanzierung, Vermietung, Unternehmensdienstleistungen	Öffentl. und private Dienstleistungen		
Regensburg .....	2012	143,8	0,3	34,9	30,5	108,6	33,8	26,0	48,7	2,05	
	2013	146,1	0,3	35,7	31,2	110,2	34,4	26,0	49,7	2,06	
	2014	148,0	0,3	36,2	31,7	111,5	34,5	26,2	50,8	2,06	
	2015	151,3	0,3	37,2	32,7	113,8	34,6	27,3	51,9	2,08	
	2016	155,8	0,3	38,1	33,5	117,4	35,1	28,7	53,6	2,10	
München .....	2012	1 002,7	0,8	138,9	102,6	863,0	253,8	295,1	314,1	14,28	
	2013	1 029,7	0,8	141,9	104,0	887,0	263,9	303,9	319,2	14,52	
	2014	1 045,6	0,8	143,2	105,4	901,6	269,3	306,9	325,4	14,58	
	2015	1 064,1	0,8	144,7	107,3	918,5	275,6	310,0	333,0	14,62	
	2016	1 087,3	0,8	145,0	107,0	941,4	281,5	317,4	342,5	14,68	
Nürnberg .....	2012	369,2	1,1	66,6	50,7	301,5	106,9	93,2	101,4	5,26	
	2013	373,5	1,1	66,5	50,1	305,9	109,3	93,2	103,4	5,27	
	2014	377,6	1,1	66,8	50,1	309,7	110,9	93,2	105,6	5,26	
	2015	381,5	1,2	66,9	49,9	313,5	112,4	94,8	106,3	5,24	
	2016	388,7	1,2	66,8	49,6	320,6	114,7	96,3	109,6	5,25	
Augsburg .....	2012	185,0	0,3	39,0	29,9	145,8	45,6	34,5	65,7	2,63	
	2013	189,4	0,3	39,8	30,2	149,4	45,1	37,6	66,7	2,67	
	2014	190,9	0,2	40,5	30,7	150,2	44,3	38,3	67,6	2,66	
	2015	192,9	0,2	40,8	31,0	151,9	43,6	39,1	69,2	2,65	
	2016	195,1	0,2	39,7	30,5	155,2	44,4	39,9	70,9	2,63	
Würzburg .....	2012	115,1	0,4	12,9	8,9	101,8	30,5	19,4	51,9	1,64	
	2013	118,5	0,4	13,0	8,9	105,1	31,1	20,1	53,9	1,67	
	2014	120,9	0,4	13,3	9,2	107,2	31,7	21,0	54,5	1,69	
	2015	121,0	0,4	13,0	9,0	107,6	32,1	19,9	55,6	1,66	
	2016	122,8	0,4	12,5	8,5	109,9	32,7	20,3	57,0	1,66	
Erlangen .....	2012	109,5	0,2	36,3	33,2	73,0	16,4	22,2	34,4	1,56	
	2013	106,8	0,2	36,6	33,4	70,0	16,6	18,1	35,2	1,51	
	2014	106,1	0,2	36,5	33,2	69,4	16,8	17,3	35,4	1,48	
	2015	109,8	0,2	36,3	33,1	73,4	16,9	20,4	36,1	1,51	
	2016	113,2	0,2	35,8	32,7	77,2	18,1	22,6	36,5	1,53	
Fürth .....	2012	55,9	0,3	13,6	10,6	42,0	16,1	9,4	16,5	0,80	
	2013	55,8	0,3	13,3	10,3	42,2	15,6	9,4	17,2	0,79	
	2014	57,6	0,3	13,6	10,4	43,8	16,4	9,9	17,6	0,80	
	2015	59,8	0,3	13,8	10,6	45,8	17,2	10,3	18,3	0,82	
	2016	61,3	0,3	14,0	10,8	47,0	17,5	10,7	18,7	0,83	
Ingolstadt .....	2012	111,6	0,3	46,1	42,1	65,3	21,4	18,9	25,0	1,59	
	2013	114,6	0,3	48,0	44,0	66,2	21,9	18,7	25,6	1,62	
	2014	118,1	0,3	50,6	46,4	67,2	22,1	18,9	26,1	1,65	
	2015	122,5	0,3	53,9	49,6	68,3	21,7	19,6	27,0	1,68	
	2016	125,0	0,3	55,6	51,3	69,1	21,8	20,1	27,1	1,69	

<sup>1)</sup> Ergebnisse nach dem revidierten Europäischen System Volkswirtschaftlicher Gesamtrechnungen (ESVG 2010)

<sup>2)</sup> erfasst sind alle Erwerbstätigen (Arbeitnehmer, Selbständige, mithelfende Familienangehörige und Personen, die einen freien Beruf ausüben) nach dem Inlandskonzept (Arbeitsortskonzept) einschließlich geringfügiger Beschäftigten

<sup>3)</sup> nach dem Schwerpunkt des Betriebes auf der Grundlage der Klassifikation der Wirtschaftszweige (WZ 2008)

Quelle: Bayerisches Landesamt für Statistik

18.16 Arbeitnehmer <sup>1) 2)</sup>

Stadt	Jahr	im Jahresdurchschnitt (in 1 000)								Arbeitnehmerquote in %
		insgesamt	Land- und Forstwirtschaft	Produzierendes Gewerbe	davon <sup>3)</sup>			davon		
					darunter Verarbeitendes Gewerbe	Dienstleistungsbereiche insgesamt	Handel, Gastgewerbe, Verkehr	Finanzierung, Vermietung, Unternehmensdienstleistungen	Öffentl. und private Dienstleistungen	
Regensburg .....	2012	133,3	0,2	34,0	30,0	99,1	30,4	22,8	45,9	92,7
	2013	135,8	0,2	34,7	30,7	100,9	31,1	22,7	47,0	93,0
	2014	137,9	0,3	35,3	31,3	102,3	31,4	22,9	48,1	93,1
	2015	141,3	0,3	36,3	32,3	104,7	31,5	24,1	49,2	93,3
	2016	145,7	0,3	37,2	33,1	108,2	32,0	25,5	50,7	93,5
München .....	2012	902,7	0,6	130,0	100,0	772,1	225,0	257,7	289,5	90,0
	2013	930,8	0,6	132,7	101,2	797,5	235,6	266,4	295,6	90,4
	2014	947,9	0,6	134,1	102,7	813,2	241,5	270,3	301,4	90,7
	2015	966,5	0,6	135,9	104,6	830,1	248,3	273,4	308,4	90,8
	2016	989,5	0,6	136,4	104,6	852,4	254,3	280,9	317,1	91,0
Nürnberg .....	2012	338,3	0,9	62,6	49,3	274,8	97,2	83,9	93,8	91,6
	2013	342,9	0,9	62,5	48,5	279,6	99,7	83,8	96,0	91,8
	2014	347,5	0,9	62,9	48,7	283,8	101,6	84,0	98,2	92,0
	2015	351,7	1,0	63,0	48,4	287,7	103,2	85,6	98,9	92,2
	2016	358,7	1,1	63,1	48,2	294,6	105,5	87,1	101,9	92,3
Augsburg .....	2012	169,5	0,2	37,1	29,2	132,2	40,9	29,7	61,6	91,6
	2013	174,0	0,2	37,8	29,4	136,0	40,5	32,8	62,7	91,9
	2014	175,7	0,2	38,5	29,9	137,1	39,8	33,6	63,7	92,1
	2015	177,8	0,2	38,8	30,3	138,8	39,3	34,4	65,1	92,2
	2016	180,0	0,2	37,8	29,8	142,0	40,0	35,2	66,8	92,2
Würzburg .....	2012	105,7	0,3	12,0	8,5	93,3	27,6	16,5	49,2	91,8
	2013	109,3	0,3	12,1	8,5	96,8	28,3	17,3	51,3	92,2
	2014	111,9	0,3	12,5	8,8	99,1	29,0	18,2	51,9	92,5
	2015	112,0	0,3	12,2	8,6	99,4	29,4	17,1	52,9	92,5
	2016	113,8	0,3	11,7	8,2	101,7	30,0	17,6	54,2	92,6
Erlangen .....	2012	103,2	0,1	35,7	32,9	67,4	14,2	20,7	32,4	94,2
	2013	100,7	0,1	35,9	33,1	64,6	14,6	16,6	33,4	94,3
	2014	100,1	0,1	35,8	32,9	64,3	14,8	15,8	33,7	94,4
	2015	104,0	0,1	35,6	32,8	68,3	15,0	18,9	34,3	94,7
	2016	107,4	0,1	35,2	32,4	72,0	16,2	21,1	34,8	94,8
Fürth .....	2012	49,3	0,1	12,6	10,1	36,6	14,1	7,6	14,9	88,2
	2013	49,3	0,2	12,3	9,8	36,8	13,6	7,7	15,6	88,3
	2014	51,2	0,1	12,5	10,0	38,5	14,4	8,1	15,9	88,8
	2015	53,4	0,2	12,8	10,2	40,4	15,2	8,6	16,6	89,2
	2016	54,8	0,2	13,0	10,4	41,6	15,6	9,0	17,1	89,4
Ingolstadt .....	2012	104,6	0,1	45,2	41,8	59,3	19,2	16,9	23,2	93,7
	2013	107,6	0,1	47,2	43,7	60,2	19,8	16,6	23,8	93,9
	2014	111,2	0,1	49,8	46,1	61,3	20,0	16,9	24,4	94,2
	2015	115,8	0,1	53,1	49,3	62,5	19,7	17,5	25,2	94,5
	2016	118,3	0,1	54,8	51,0	63,3	19,8	18,2	25,4	94,6

<sup>1)</sup> Ergebnisse nach dem revidierten Europäischen System Volkswirtschaftlicher Gesamtrechnungen (ESVG 2010)

<sup>2)</sup> Als Arbeitnehmerin oder Arbeitnehmer zählt, wer zeitlich überwiegend als Arbeiterin oder Arbeiter, Angestellte oder Angestellter, Beamtin oder Beamter, RichterIn oder Richter, Soldatin oder Soldat oder beim Bundesfreiwilligendienst in einem Arbeits- bzw. Dienstverhältnis steht oder sich in Ausbildung, Praktikum oder Volontariat befindet. Eingeschlossen sind auch Beschäftigte in Heimarbeit und aussch. marginal Beschäftigte; dazu zählen insbesondere. ausschließlich geringfügig Beschäftigte und Beschäftigte in Arbeitsgelegenheiten (sog. "Ein-Euro-Jobs").

<sup>3)</sup> nach dem Schwerpunkt des Betriebes auf der Grundlage der Klassifikation der Wirtschaftszweige (WZ 2008)

Quelle: Bayerisches Landesamt für Statistik

### 18.17 Verarbeitendes Gewerbe <sup>1)</sup>



Stadt	Jahr	Be- triebe <sup>2)</sup>	Beschäftigte <sup>2)</sup>			Brutto- entgelte		Gesamt- umsatz		Auslands- umsatz	
			ins- gesamt in 1 000	je Betrieb	je 1 000 Ein- wohner <sup>3)</sup>	ins- gesamt in Mrd. €	je Be- schäf- tigten in 1 000 €	ins- gesamt in Mrd. €	je Be- schäf- tigten in 1 000 €	ins- gesamt in Mrd. €	je Be- schäf- tigten in 1 000 €
Regensburg .....	2013	68	29,0	426	208	1,8	62,1	12,3	424,0	7,8	270,1
	2014	66	29,6	448	209	1,9	65,4	12,3	415,0	7,9	265,5
	2015	66	30,5	462	212	2,1	67,4	13,0	426,9	9,2	301,5
	2016	68	31,3	461	212	2,2	69,4	14,5	462,3	10,3	328,7
	2017	68	32,3	474	215	2,3	71,2	14,5	448,3	10,6	327,9
München .....	2013	216	92,5	428	66	6,9	74,1	45,4	490,6	33,6	363,4
	2014	211	94,1	446	66	7,3	77,9	28,3	300,5	18,5	196,7
	2015	214	95,9	448	66	7,8	80,9	31,7	330,9	21,1	220,4
	2016	220	96,1	437	66	8,1	84,4	29,6	307,9	18,6	194,0
	2017	210	97,8	466	67	8,4	85,7	29,2	298,4	18,2	186,3
Nürnberg .....	2013	224	43,5	194	87	2,2	51,6	9,0	206,3	4,3	99,5
	2014	220	43,6	198	87	2,3	53,2	9,0	207,2	4,3	99,3
	2015	215	42,9	199	85	2,4	55,0	8,8	205,2	4,2	98,0
	2016	219	43,1	197	84	2,4	56,5	8,7	203,1	4,3	100,7
	2017	213	43,1	203	84	2,5	58,1	9,3	215,3	4,7	109,1
Augsburg .....	2013	93	26,5	285	96	1,5	57,2	7,1	268,7	2,8	105,5
	2014	97	27,1	279	97	1,6	59,1	8,1	298,8	3,5	128,9
	2015	100	27,0	270	95	1,6	61,0	8,7	321,3	3,6	134,8
	2016	100	26,7	267	93	1,6	61,8	8,1	304,4	3,2	119,4
	2017	98	27,4	279	94	1,7	62,9	8,3	304,4	3,4	124,2
Würzburg .....	2013	39	6,9	177	56	0,3	41,7	1,5	214,0	0,7	94,7
	2014	41	7,2	175	58	0,3	42,6	1,5	209,7	0,5	73,4
	2015	46	6,8	149	55	0,2	36,2	1,3	196,7	0,4	64,9
	2016	45	6,8	150	54	0,3	45,4	1,5	214,4	0,6	90,0
	2017	41	6,3	154	50	0,3	48,2	1,6	255,4	0,8	121,1
Erlangen .....	2013	42	31,4	748	298	2,1	66,3	9,3	296,6	7,2	229,2
	2014	39	31,2	800	294	2,1	68,2	8,2	263,8	6,2	198,9
	2015	42	30,8	734	287	2,1	69,1	8,7	282,6	6,1	197,8
	2016	43	31,0	720	282	2,2	71,0	9,1	293,4	6,6	214,1
	2017	43	30,3	704	274	2,2	71,7	8,5	281,8	6,4	211,8
Fürth .....	2013	52	8,5	164	71	0,4	45,6	1,5	170,5	0,7	81,3
	2014	50	8,7	174	72	0,4	47,6	1,5	173,8	0,7	81,6
	2015	54	8,9	164	72	0,4	49,2	1,6	175,4	0,7	82,4
	2016	56	9,2	164	73	0,5	50,2	1,7	181,4	0,7	81,5
	2017	58	9,3	160	74	0,5	51,6	1,7	181,4	0,8	82,5
Ingolstadt .....	2013	45	42,1	935	327	3,0	71,3	.	.	.	.
	2014	45	44,7	994	342	3,2	71,0	.	.	.	.
	2015	46	48,3	1 049	364	.	.	.	.	.	.
	2016	44	49,8	1 131	373	.	.	.	.	.	.
	2017	47	49,8	1 059	369	.	.	.	.	.	.

<sup>1)</sup> Betriebe von Unternehmen mit 20 und mehr Beschäftigten

<sup>2)</sup> Betriebe im Jahresdurchschnitt; Beschäftigte am 30.09.

<sup>3)</sup> Bevölkerung am Ort der Hauptwohnung (siehe Seite 56)

Quelle: Bayerisches Landesamt für Statistik - eigene Berechnungen

18.18 Bauhauptgewerbe <sup>1)</sup>

Stadt	Jahr	Be- triebe <sup>2)</sup>	Beschäftigte <sup>2)</sup>			Brutto- entgelte		Umsatz		Arbeits- stunden	
			ins- gesamt	je Betrieb	je 1 000 Ein- wohner <sup>3)</sup>	ins- gesamt in Mio. €	je Be- schäf- tigten in 1 000 €	ins- gesamt in Mio. €	je Be- schäf- tigten in 1 000 €	ins- gesamt in 1 000	je Be- schäf- tigten
Regensburg .....	2013	9	1 036	115	7,4	37,7	36,4	210,8	203,5	1 021	986
	2014	9	841	93	6,0	37,5	44,6	214,9	255,5	1 195	1 421
	2015	8	398	50	2,8	18,6	46,6	121,4	305,0	535	1 344
	2016	8	578	72	3,9	28,4	49,2	129,5	224,0	798	1 381
	2017	9	624	69	4,2	30,6	49,0	158,0	253,1	795	1 274
München .....	2013	61	4 029	66	2,9	171,6	42,6	815,4	202,4	4 246	1 054
	2014	66	3 992	60	2,8	173,5	43,5	816,2	204,5	4 839	1 212
	2015	67	4 079	61	2,8	186,5	45,7	858,5	210,5	5 165	1 266
	2016	60	3 883	65	2,7	180,9	46,6	713,4	183,7	4 398	1 133
	2017	65	4 054	62	2,8	189,4	46,7	921,3	227,2	4 491	1 108
Nürnberg .....	2013	34	2 043	60	4,1	70,8	34,6	268,8	131,6	2 321	1 136
	2014	39	2 164	55	4,3	81,0	37,4	317,2	146,6	2 781	1 285
	2015	38	2 128	56	4,2	82,8	38,9	352,6	165,7	2 670	1 255
	2016	36	2 097	58	4,1	83,9	40,0	350,3	167,1	2 703	1 289
	2017	43	2 303	54	4,5	92,7	40,3	414,3	179,9	2 932	1 273
Augsburg .....	2013	11	695	63	2,5	26,3	37,9	110,0	158,2	820	1 180
	2014	12	835	70	3,0	32,8	39,3	121,8	145,9	952	1 140
	2015	13	876	67	3,1	35,7	40,7	94,7	108,1	943	1 076
	2016	14	930	66	3,2	37,9	40,7	114,7	123,3	939	1 010
	2017	16	1 180	74	4,1	48,3	40,9	129,3	109,5	1 113	943
Würzburg .....	2013	8	371	46	3,0	12,5	33,8	53,5	144,3	400	1 078
	2014	9	384	43	3,1	13,7	35,8	50,0	130,3	449	1 169
	2015	8	369	46	3,0	13,7	37,1	49,3	133,6	424	1 149
	2016	7	350	50	2,8	13,6	38,9	52,9	151,1	396	1 131
	2017	7	367	52	2,9	13,8	37,6	49,3	134,2	399	1 087
Erlangen .....	2013	8	551	69	5,2	19,8	35,9	109,8	199,2	537	975
	2014	8	595	74	5,6	21,4	36,0	96,1	161,5	607	1 020
	2015	9	616	68	5,7	23,3	37,8	96,2	156,2	635	1 031
	2016	10	612	61	5,6	23,3	38,1	112,2	183,3	641	1 047
	2017	9	587	65	5,3	23,5	40,0	91,4	155,8	557	949
Fürth .....	2013	3	251	84	2,1	9,3	37,0	46,3	184,6	292	1 163
	2014	4	267	67	2,2	10,2	38,0	53,1	198,8	308	1 154
	2015	3	267	89	2,2	10,7	40,0	41,6	155,8	292	1 094
	2016	5	310	62	2,5	12,3	39,6	67,7	218,5	364	1 174
	2017	6	348	58	2,8	14,4	41,3	85,3	245,1	397	1 141
Ingolstadt .....	2013	7	318	45	2,5	11,9	37,4	74,0	232,6	411	1 292
	2014	9	407	45	3,1	15,0	36,9	86,1	211,4	475	1 167
	2015	9	419	47	3,2	16,1	38,5	98,2	234,4	495	1 181
	2016	9	428	48	3,2	16,8	39,3	104,3	243,6	519	1 213
	2017	12	518	43	3,9	20,5	39,7	130,3	251,5	620	1 197

<sup>1)</sup> Betriebe von Unternehmen mit 20 und mehr Beschäftigten; einschließlich Arbeitsgemeinschaften, vorbereitende Baustellenarbeiten, Hoch- und Tiefbau nach der Wirtschaftszweigsystematik (WZ 2008)

<sup>2)</sup> im Jahresdurchschnitt

<sup>3)</sup> Bevölkerung am Ort der Hauptwohnung (siehe Seite 56)

Quelle: Bayerisches Landesamt für Statistik - eigene Berechnungen



# 18.19 Bruttoinlandsprodukt (BIP) und Bruttowertschöpfung (BWS) <sup>1)</sup>



Stadt	Jahr	Bruttoinlandsprodukt (BIP) zu Marktpreisen <sup>2)</sup>			Bruttowertschöpfung (BWS) zu Herstellungspreisen <sup>3)</sup>						
		ins- gesamt in Mio. €	1980 = 100	Anteil an Bayern in %	ins- gesamt in Mio. €	davon					
						Land- u. Forstwirt- schaft	Anteil in %	Produ- zierendes Gewerbe	Anteil in %	Dienst- leistungs- bereiche zusammen	Anteil in %
Regensburg .....	1980	2 567	100,0	1,9	2 330	5	0,2	730	31,3	1 595	68,5
	1990	4 803	187,1	2,0	4 368	6	0,1	1 593	36,5	2 769	63,4
	2000	7 349	286,3	2,0	6 629	13	0,2	2 788	42,1	3 828	57,7
	2010	10 368	403,9	2,3	9 330	14	0,2	4 606	49,4	4 709	50,5
	2016	12 200	475,3	2,1	10 989	16	0,1	4 674	42,5	6 299	57,3
München .....	1980	26 939	100,0	19,8	24 456	51	0,2	8 401	34,4	16 004	65,4
	1990	44 473	165,1	18,6	40 445	42	0,1	11 860	29,3	28 543	70,6
	2000	70 489	261,7	19,6	63 587	29	0,0	13 752	21,6	49 806	78,3
	2010	81 876	303,9	18,2	73 677	19	0,0	16 654	22,6	57 004	77,4
	2016	109 571	406,7	19,2	98 694	16	0,0	22 128	22,4	76 551	77,6
Nürnberg .....	1980	8 414	100,0	6,2	7 638	20	0,3	2 944	38,5	4 674	61,2
	1990	14 490	172,2	6,1	13 177	23	0,2	4 664	35,4	8 490	64,4
	2000	19 078	226,7	5,3	17 210	22	0,1	4 521	26,3	12 667	73,6
	2010	22 688	269,7	5,0	20 416	21	0,1	4 795	23,5	15 600	76,4
	2016	28 130	334,3	4,9	25 338	24	0,1	5 873	23,2	19 441	76,7
Augsburg .....	1980	4 005	100,0	2,9	3 636	7	0,2	1 429	39,3	2 200	60,5
	1990	7 042	175,8	2,9	6 404	9	0,1	2 721	42,5	3 674	57,4
	2000	9 627	240,4	2,7	8 685	8	0,1	3 131	36,1	5 545	63,9
	2010	11 173	279,0	2,5	10 054	8	0,1	2 994	29,8	7 052	70,1
	2016	14 060	351,1	2,5	12 664	6	0,1	4 018	31,7	8 640	68,2
Würzburg .....	1980	2 354	100,0	1,7	2 137	9	0,4	517	24,2	1 611	75,4
	1990	3 845	163,3	1,6	3 497	13	0,4	759	21,7	2 725	77,9
	2000	5 331	226,5	1,5	4 809	14	0,3	834	17,3	3 961	82,4
	2010	6 126	260,2	1,4	5 512	10	0,2	801	14,5	4 701	85,3
	2016	7 452	316,6	1,3	6 712	10	0,1	980	14,6	5 723	85,3
Erlangen .....	1980	1 784	100,0	1,3	1 619	7	0,4	1 012	62,5	600	37,1
	1990	3 290	184,5	1,4	2 992	7	0,2	1 773	59,3	1 212	40,5
	2000	5 830	326,9	1,6	5 259	4	0,1	2 938	55,9	2 318	44,1
	2010	7 634	428,0	1,7	6 869	6	0,1	3 276	47,7	3 588	52,2
	2016	10 003	560,8	1,8	9 010	6	0,1	4 391	48,7	4 613	51,2
Fürth .....	1980	2 301	100,0	1,7	2 088	5	0,2	564	27,0	1 520	72,8
	1990	2 804	121,9	1,2	2 550	5	0,2	811	31,8	1 734	68,0
	2000	3 054	132,7	0,9	2 755	6	0,2	804	29,2	1 944	70,6
	2010	3 282	142,7	0,7	2 953	5	0,2	809	27,4	2 140	72,5
	2016	4 170	181,2	0,7	3 756	6	0,2	1 013	27,0	2 738	72,9
Ingolstadt .....	1980	1 620	100,0	1,2	1 470	15	1,0	769	52,3	687	46,7
	1990	3 121	192,7	1,3	2 839	11	0,4	1 481	52,2	1 346	47,4
	2000	5 960	368,0	1,7	5 377	7	0,1	2 984	55,5	2 385	44,4
	2010	10 075	622,1	2,2	9 066	6	0,1	6 262	69,1	2 798	30,9
	2016	16 965	1 047,6	3,0	15 281	7	0,0	11 504	75,3	3 770	24,7

<sup>1)</sup> Ergebnisse nach dem revidierten Europäischen System Volkswirtschaftlicher Gesamtrechnungen (ESVG 1995)

<sup>2)</sup> das Bruttoinlandsprodukt ist derjenige Teil der wirtschaftl. Leistung einer Volkswirtschaft (Marktwert der Waren und Dienstleistungen), der während eines Beobachtungszeitraums innerhalb der Landesgrenzen erbracht wird, gleichgültig ob durch In- oder Ausländer erstellt

<sup>3)</sup> die Bruttowertschöpfung der Wirtschaftsbereiche wird in der Regel durch Abzug der Vorleistungen von den Produktionswerten ermittelt

Quelle: Bayerisches Landesamt für Statistik

18.20 Arbeitslose und Arbeitslosenquoten <sup>1)</sup>

Stadt	Jahr	Arbeitslosenquote		Arbeitslose								darunter Aus- länder
		in % aller zivilen Erwerbs- personen	in % der ab- hängigen zivilen Erwerbs- personen	ins- gesamt	davon		davon		davon			
					nach SGB II	nach SGB III	Männer	Frauen	unter 25 Jahre	von 25 bis unter 55 Jahren	55 Jahre und älter	
Regensburg .....	2013	4,5	5,1	3 526	2 130	1 396	1 952	1 574	270	2 559	697	691
	2014	4,2	4,7	3 341	2 092	1 249	1 786	1 555	262	2 421	658	715
	2015	3,9	4,3	3 098	1 964	1 134	1 674	1 424	246	2 233	619	709
	2016	3,4	3,8	2 837	1 803	1 034	1 610	1 227	250	2 064	523	740
	2017	3,2	3,6	2 764	1 512	1 252	1 607	1 157	261	2 031	472	861
München .....	2013	5,0	5,7	38 755	23 035	15 720	20 455	18 300	2 589	29 259	6 907	15 866
	2014	5,1	5,7	40 339	23 259	17 080	21 205	19 134	2 568	30 673	7 098	17 035
	2015	4,8	5,4	38 964	22 954	16 010	20 776	18 188	2 304	29 814	6 846	16 835
	2016	4,4	4,9	36 617	21 591	15 026	19 517	17 100	2 116	27 888	6 613	16 200
	2017	4,1	4,6	34 966	19 000	15 966	18 345	16 621	1 958	26 256	6 752	15 885
Nürnberg .....	2013	7,6	8,6	20 962	14 525	6 437	10 953	10 009	1 990	15 045	3 927	7 158
	2014	7,4	8,4	20 680	14 620	6 060	10 748	9 932	1 994	14 957	3 729	7 324
	2015	7,0	7,9	19 815	14 563	5 252	10 279	9 536	1 854	14 345	3 616	7 420
	2016	6,4	7,2	18 481	13 747	4 734	9 810	8 671	1 696	13 325	3 460	7 145
	2017	5,8	6,5	16 627	11 306	5 321	8 857	7 770	1 495	12 009	3 123	6 648
Augsburg .....	2013	6,3	7,2	9 406	5 796	3 610	4 932	4 474	806	6 606	1 994	2 870
	2014	6,5	7,4	9 872	6 035	3 837	5 269	4 603	845	6 990	2 037	3 170
	2015	6,3	7,1	9 708	6 103	3 605	5 140	4 568	829	6 940	1 939	3 260
	2016	5,8	6,5	9 155	5 694	3 461	4 967	4 188	841	6 386	1 928	3 388
	2017	5,3	5,9	8 507	5 055	3 452	4 413	4 094	741	6 035	1 731	3 110
Würzburg .....	2013	4,7	5,3	3 254	2 024	1 230	1 734	1 520	232	2 369	653	690
	2014	4,4	4,9	3 086	1 913	1 173	1 683	1 403	170	2 244	672	634
	2015	4,1	4,6	2 899	1 876	1 023	1 622	1 277	150	2 179	570	650
	2016	4,2	4,6	2 999	1 869	1 130	1 723	1 276	270	2 177	552	869
	2017	3,6	4,0	2 664	1 539	1 125	1 548	1 116	220	1 881	563	730
Erlangen .....	2013	4,0	4,5	2 450	1 502	948	1 314	1 136	187	1 760	503	571
	2014	4,1	4,7	2 525	1 577	948	1 375	1 150	180	1 823	522	593
	2015	3,8	4,2	2 303	1 536	767	1 238	1 065	184	1 607	512	618
	2016	3,8	4,2	2 317	1 526	791	1 249	1 068	199	1 621	497	674
	2017	3,9	4,3	2 379	1 526	853	1 281	1 098	234	1 644	501	793
Fürth .....	2013	6,7	7,7	4 555	2 948	1 607	2 397	2 158	381	3 346	828	1 247
	2014	6,6	7,5	4 554	3 071	1 483	2 413	2 141	424	3 288	842	1 321
	2015	6,4	7,2	4 494	3 211	1 283	2 375	2 119	410	3 244	840	1 410
	2016	5,6	6,3	4 050	2 926	1 124	2 191	1 859	375	2 874	801	1 427
	2017	5,1	5,7	3 761	2 538	1 223	1 992	1 769	342	2 657	762	1 325
Ingolstadt .....	2013	3,3	3,8	2 404	1 406	998	1 196	1 208	208	1 604	592	602
	2014	3,5	4,0	2 602	1 516	1 086	1 302	1 300	229	1 757	616	689
	2015	3,1	3,5	2 354	1 533	821	1 110	1 244	203	1 572	579	663
	2016	2,9	3,2	2 218	1 337	881	1 124	1 094	192	1 489	537	674
	2017	3,0	3,3	2 366	1 195	1 171	1 301	1 065	268	1 626	472	794

<sup>1)</sup> im Juni des jeweiligen Jahres

Quelle: Bundesagentur für Arbeit, Nürnberg

## 18.21 Kraftfahrzeuge und Straßenverkehrsunfälle



Stadt	Jahr	Kfz-Bestand <sup>1)</sup>				Kfz-Neuzulassungen	Straßenverkehrsunfälle				
		insgesamt	darunter PKW	Kraftfahrzeugbesatz <sup>2)</sup>	Motorisierungsgrad <sup>3)</sup>		insgesamt	darunter mit Personenschäden		getötete Personen	verletzte Personen
								insgesamt	auf 100 Kfz		
Regensburg .....	2013	84 599	70 254	603	1,66	9 296	5 164	687	0,81	5	845
	2014	84 610	71 447	595	1,68	9 939	5 355	747	0,88	3	906
	2015	85 976	73 388	591	1,69	10 230	5 303	766	0,89	-	982
	2016	89 767	76 544	604	1,66	12 283	5 607	769	0,86	3	966
	2017	102 053	85 043	676	1,48	27 725	5 927	760	0,74	2	945
München .....	2013	784 628	684 713	557	1,79	175 009	46 988	6 522	0,83	16	6 506
	2014	794 301	691 050	556	1,80	182 144	46 804	6 668	0,84	19	6 649
	2015	812 545	705 476	560	1,78	202 732	46 657	6 524	0,80	17	6 507
	2016	831 096	722 384	568	1,76	215 364	46 797	6 409	0,77	15	6 394
	2017	838 275	727 179	576	1,74	212 496	45 454	6 058	0,72	22	6 036
Nürnberg .....	2013	271 906	230 189	545	1,83	22 095	6 348	2 148	0,79	9	2 695
	2014	275 280	232 857	549	1,82	22 317	6 464	2 284	0,83	13	2 905
	2015	278 509	235 325	546	1,83	23 040	6 638	2 279	0,82	9	2 811
	2016	282 792	238 792	553	1,81	23 764	6 788	2 373	0,84	8	2 925
	2017	287 041	242 017	557	1,79	24 005	6 560	2 196	0,77	9	2 717
Augsburg .....	2013	144 300	125 162	522	1,92	14 552	9 285	1 231	0,85	7	1 481
	2014	146 952	127 262	523	1,91	14 114	9 286	1 243	0,85	4	1 553
	2015	149 839	129 486	523	1,91	14 726	9 405	1 220	0,81	6	1 475
	2016	153 110	132 123	529	1,89	16 714	9 966	1 282	0,84	2	1 592
	2017	156 150	134 698	533	1,88	17 667	9 910	1 234	0,79	6	1 512
Würzburg .....	2013	72 132	60 076	578	1,73	5 526	5 607	722	1,00	5	901
	2014	73 074	61 097	588	1,70	6 000	5 629	707	0,97	1	929
	2015	74 239	61 920	595	1,68	6 465	5 970	633	0,85	1	788
	2016	74 972	62 416	595	1,68	6 470	6 592	694	0,93	2	907
	2017	76 129	63 188	601	1,66	6 740	6 549	693	0,91	2	852
Erlangen .....	2013	59 787	51 699	566	1,77	3 935	1 866	599	1,00	5	717
	2014	60 443	52 231	568	1,76	4 481	1 855	648	1,07	2	782
	2015	61 197	52 845	565	1,77	4 261	1 699	528	0,86	3	654
	2016	62 253	53 757	565	1,77	4 381	1 679	559	0,90	-	690
	2017	62 981	54 302	567	1,76	4 285	1 681	526	0,84	-	628
Fürth .....	2013	66 513	57 094	555	1,80	4 302	1 157	423	0,64	2	511
	2014	67 815	58 162	558	1,79	4 685	1 273	443	0,65	3	554
	2015	69 397	59 393	559	1,79	4 793	1 341	455	0,66	1	587
	2016	70 714	60 437	564	1,77	4 835	1 293	420	0,59	-	536
	2017	72 069	61 476	570	1,76	4 709	1 264	407	0,56	2	510
Ingolstadt .....	2013	102 160	89 990	791	1,26	37 175	834	696	0,68	7	922
	2014	104 470	91 937	797	1,25	38 077	894	743	0,71	5	915
	2015	107 341	94 398	811	1,23	41 829	973	806	0,75	4	1 012
	2016	109 531	96 240	820	1,22	46 678	998	815	0,74	3	997
	2017	109 120	95 562	807	1,24	47 251	875	724	0,66	2	881

<sup>1)</sup> Stand zum 01.01. des Folgejahres

<sup>2)</sup> Kfz je 1 000 Einwohner; Bevölkerung am Ort der Hauptwohnung (siehe Seite 56)

<sup>3)</sup> Einwohner je Kfz; Bevölkerung am Ort der Hauptwohnung (siehe Seite 56)

Quelle: Angaben der jeweiligen Statistischen Ämter; Kraftfahrt-Bundesamt, Flensburg - eigene Berechnungen

18.22 Gästestatistik <sup>1)</sup>

Stadt	Jahr	Betriebe	Betten	Ankünfte		Übernachtungen		Betten- belegung in % <sup>2)</sup>	durch- schnittliche Aufenthalts- dauer in Tagen <sup>3)</sup>
				ins- gesamt	darunter aus dem Ausland	ins- gesamt	darunter aus dem Ausland		
Regensburg .....	2013	59	5 496	519 047	110 829	921 973	207 603	44,4	1,78
	2014	60	5 703	529 732	116 337	940 227	210 085	44,1	1,77
	2015	65	5 899	554 328	122 003	976 295	224 132	44,5	1,76
	2016	67	6 115	590 306	125 181	1 064 094	228 375	46,8	1,80
	2017	73	6 307	613 991	133 887	1 085 524	242 477	46,7	1,77
München .....	2013	398	59 794	6 302 954	2 858 338	12 894 504	6 329 045	59,0	2,05
	2014	399	62 333	6 593 883	3 009 971	13 448 024	6 650 914	59,9	2,04
	2015	407	65 734	6 957 469	3 210 015	14 066 212	6 980 503	59,4	2,02
	2016	412	69 016	7 042 487	3 133 555	14 041 090	6 716 583	56,3	1,99
	2017	432	74 552	7 763 333	3 539 084	15 663 728	7 701 812	59,9	2,02
Nürnberg .....	2013	152	16 492	1 508 135	452 371	2 666 932	847 262	45,7	1,77
	2014	147	16 067	1 561 681	475 467	2 824 254	911 615	47,5	1,81
	2015	155	17 429	1 686 026	520 528	3 013 201	980 161	47,3	1,79
	2016	150	18 437	1 761 298	543 935	3 218 835	1 044 373	48,9	1,83
	2017	149	18 650	1 863 181	604 778	3 326 525	1 132 393	49,3	1,79
Augsburg .....	2013	42	4 357	407 653	96 870	717 722	193 872	44,4	1,76
	2014	40	4 241	436 112	101 446	745 962	182 872	46,6	1,71
	2015	41	4 326	440 602	102 498	764 375	190 541	47,6	1,73
	2016	41	4 349	429 615	99 160	759 478	182 728	47,3	1,77
	2017	46	4 603	451 247	107 893	798 819	198 138	48,8	1,77
Würzburg .....	2013	52	4 454	525 370	103 892	838 827	157 677	49,5	1,60
	2014	52	4 452	540 064	111 110	857 867	168 858	52,1	1,59
	2015	51	4 455	568 692	119 177	891 801	178 942	54,2	1,57
	2016	52	4 496	584 798	115 649	915 898	174 241	55,2	1,57
	2017	52	4 531	597 636	112 989	929 709	170 520	54,9	1,56
Erlangen .....	2013	50	3 292	254 191	75 274	500 385	173 733	40,4	1,97
	2014	50	3 269	259 514	79 275	519 756	189 837	42,3	2,00
	2015	46	3 038	252 275	74 388	517 888	183 314	43,4	2,05
	2016	45	3 101	265 260	74 472	526 482	182 013	45,8	1,98
	2017	44	3 115	257 229	73 205	509 261	178 423	43,8	1,98
Fürth .....	2013	23	1 641	147 235	36 262	244 805	62 913	41,0	1,66
	2014	22	1 630	150 563	40 507	247 422	66 724	41,9	1,64
	2015	20	1 584	136 188	37 689	236 983	64 058	42,2	1,74
	2016	21	1 508	126 352	37 454	258 986	75 178	45,9	2,05
	2017	19	1 462	120 444	31 629	239 459	64 973	43,9	1,99
Ingolstadt .....	2013	46	3 011	256 137	67 736	457 862	132 831	41,0	1,79
	2014	45	3 187	273 889	73 111	497 500	141 782	42,2	1,82
	2015	44	3 202	283 706	78 120	507 870	154 137	42,8	1,79
	2016	46	3 338	295 396	87 071	513 444	157 453	40,2	1,74
	2017	46	3 532	308 658	89 486	513 741	150 412	40,1	1,66

<sup>1)</sup> in Beherbergungsbetrieben (einschließlich Jugendherberge) mit mehr als 9 Gästebetten

<sup>2)</sup> (Übernachtungen x 100) : (Betten x Tage des Berichtszeitraums); im Jahresdurchschnitt

<sup>3)</sup> Übernachtungen : Gästeankünfte

Quelle: Bayerisches Landesamt für Statistik

### 18.23 Sozialwesen



Stadt	Jahr	Empfänger von Sozialhilfe nach SGB XII						Jugendhilfe	
		3. Kapitel Hilfe zum Lebensunterhalt		4. Kapitel Grundsicherung im Alter und bei Erwerbsminderung		5. bis 9. Kapitel Sonstige Hilfen		Bruttoausgaben	
		ins- gesamt	auf 1 000 Ein- wohner <sup>1)</sup>	ins- gesamt	auf 1 000 Ein- wohner <sup>1)</sup>	ins- gesamt	auf 1 000 Ein- wohner <sup>1)</sup>	ins- gesamt in 1 000 €	je Ein- wohner <sup>1)</sup> in €
Regensburg .....	2013	562	4,0	2 076	14,8	1 883	13,4	71 909	516,27
	2014	587	4,1	2 134	15,0	1 918	13,5	75 187	532,17
	2015	624	4,3	2 220	15,3	1 981	13,6	79 225	550,64
	2016	537	3,6	2 162	14,5	2 022	13,6	85 294	580,03
	2017	.	.	.	.	.	.	.	.
München .....	2013	5 171	3,7	17 856	12,7	20 717	14,7	1 687 137	1 206,76
	2014	5 029	3,5	18 529	13,0	21 544	15,1	1 875 608	1 322,05
	2015	5 133	3,5	19 639	13,5	22 245	15,3	2 624 078	1 822,30
	2016	5 060	3,5	19 942	13,6	22 320	15,2	2 770 814	1 901,28
	2017	.	.	.	.	.	.	.	.
Nürnberg .....	2013	2 519	5,0	8 774	17,6	9 276	18,6	283 574	570,57
	2014	2 468	4,9	9 171	18,3	9 379	18,7	280 012	560,05
	2015	2 405	4,7	9 706	19,0	9 619	18,9	282 955	559,73
	2016	2 242	4,4	9 734	19,0	9 597	18,8	291 349	570,38
	2017	.	.	.	.	.	.	.	.
Augsburg .....	2013	1 017	3,7	4 138	15,0	4 008	14,5	89 548	326,08
	2014	1 093	3,9	4 262	15,2	4 115	14,6	95 193	341,41
	2015	1 158	4,0	4 331	15,1	4 422	15,4	104 961	369,91
	2016	927	3,2	4 251	14,7	4 311	14,9	116 524	404,63
	2017	.	.	.	.	.	.	.	.
Würzburg .....	2013	615	4,9	2 034	16,3	3 253	26,1	35 787	287,13
	2014	659	5,3	2 151	17,3	3 393	27,3	39 255	315,41
	2015	752	6,0	2 240	17,9	3 745	30,0	44 487	357,19
	2016	612	4,9	2 189	17,4	3 698	29,3	47 018	374,82
	2017	.	.	.	.	.	.	.	.
Erlangen .....	2013	402	3,8	907	8,6	1 393	13,2	47 149	446,83
	2014	392	3,7	998	9,4	1 374	12,9	48 752	459,82
	2015	398	3,7	1 059	9,8	1 484	13,7	51 618	480,71
	2016	356	3,2	1 070	9,7	1 542	14,0	56 851	520,20
	2017	.	.	.	.	.	.	.	.
Fürth .....	2013	491	4,1	1 362	11,4	1 471	12,3	50 124	420,91
	2014	487	4,0	1 458	12,0	1 526	12,6	51 216	424,46
	2015	494	4,0	1 428	11,5	1 584	12,8	60 489	492,40
	2016	427	3,4	1 526	12,2	1 574	12,6	66 700	534,51
	2017	.	.	.	.	.	.	.	.
Ingolstadt .....	2013	626	4,8	1 517	11,7	1 722	13,3	50 844	395,64
	2014	637	4,9	1 602	12,2	1 724	13,2	51 380	395,02
	2015	653	4,9	1 702	12,9	1 798	13,6	49 308	374,34
	2016	595	4,5	1 697	12,7	1 787	13,4	56 741	426,50
	2017	.	.	.	.	.	.	.	.

<sup>1)</sup> Bevölkerung am Ort der Hauptwohnung (siehe Seite 56)

Quelle: Bayerisches Landesamt für Statistik - eigene Berechnungen

18.24 Wohngeld <sup>1)</sup>

Stadt	Jahr	Empfänger am 31.12.				durchschnittl. Wohngeldanspruch		
		insgesamt	davon		auf 1 000 Einwohner <sup>2)</sup>	insgesamt in €	Mietzuschuss in €	Lastenzuschuss in €
			Mietzuschuss	Lastenzuschuss				
Regensburg ...	2013	1 623	1 596	27	11,6	124	124	116
	2014	1 574	1 554	20	11,1	126	125	187
	2015	1 350	1 332	18	9,3	129	128	194
	2016	1 957	1 927	30	13,2	181	181	221
	2017	1 800	1 774	26	11,9	171	170	244
München .....	2013	3 209	3 155	54	2,3	146	145	199
	2014	2 583	2 536	47	1,8	147	146	202
	2015	2 176	2 149	27	1,5	151	150	255
	2016	3 195	3 147	48	2,2	198	197	262
	2017	3 052	3 020	32	2,1	196	195	244
Nürnberg .....	2013	4 928	4 718	210	9,9	127	126	147
	2014	4 494	4 298	196	9,0	126	125	147
	2015	3 883	3 728	155	7,6	128	127	155
	2016	5 536	5 331	205	10,8	182	180	233
	2017	5 492	5 272	220	10,7	181	180	215
Augsburg .....	2013	2 035	1 987	48	7,4	120	119	141
	2014	1 898	1 853	45	6,8	117	117	139
	2015	1 522	1 494	28	5,3	118	117	147
	2016	2 318	2 273	45	8,0	166	165	209
	2017	2 194	2 151	43	7,5	167	167	189
Würzburg .....	2013	1 896	1 869	27	15,2	125	125	126
	2014	1 661	1 641	20	13,4	122	122	135
	2015	1 443	1 426	17	11,6	122	122	123
	2016	1 837	1 820	17	14,6	169	169	204
	2017	1 608	1 590	18	12,7	160	160	212
Erlangen .....	2013	441	432	9	4,2	107	107	117
	2014	372	369	3	3,5	111	111	129
	2015	340	337	3	3,1	117	117	143
	2016	651	647	4	5,9	150	149	256
	2017	535	531	4	4,8	155	155	132
Fürth .....	2013	709	681	28	5,9	115	112	173
	2014	633	607	26	5,2	116	114	164
	2015	531	512	19	4,3	114	113	151
	2016	869	845	24	6,9	148	145	233
	2017	704	681	23	5,6	152	149	222
Ingolstadt .....	2013	539	517	22	4,2	92	91	103
	2014	420	403	17	3,2	97	95	136
	2015	327	318	9	2,5	96	95	143
	2016	518	504	14	3,9	137	136	184
	2017	500	488	12	3,7	135	133	203

<sup>1)</sup> Tabellenwohngeld, pauschalisiertes Wohngeld ist nicht enthalten; bis zum Jahr 2013 ohne rückwirkend bewilligte Wohngeldanträge aus dem 1. Quartal, ab 2014 inclusive rückwirkend bewilligter Wohngeldanträge aus dem 1. Quartal des Folgejahres

<sup>2)</sup> Bevölkerung am Ort der Hauptwohnung (siehe Seite 56)

Quelle: Bayerisches Landesamt für Statistik - eigene Berechnungen

## 18.25 Kindertageseinrichtungen und Volksschulen



Stadt	Jahr	Kindertageseinrichtungen <sup>1)</sup>				Volksschulen am 01.10.			
		Einrichtungen	genehmigte Plätze	betreute Kinder	tätige Personen	Schulen	Schüler	auf 100 Kinder bzw. Jugendliche <sup>2)</sup>	Lehrer
Regensburg .....	2013	106	5 557	5 582	878	29	6 458	69,2	471
	2014	117	6 047	5 848	974	29	6 577	69,4	484
	2015	116	6 249	5 927	1 014	28	6 663	68,5	478
	2016	117	6 373	6 107	1 060	28	6 903	69,0	491
	2017	117	6 375	6 246	1 117	28	6 854	67,3	494
München .....	2013	1 311	70 844	66 309	12 635	202	54 897	57,0	3 744
	2014	1 346	74 099	68 679	13 548	202	56 480	57,3	3 885
	2015	1 404	79 023	71 315	14 790	203	57 800	57,2	3 928
	2016	1 433	81 426	73 470	15 599	203	59 378	57,6	3 992
	2017	1 457	83 814	75 697	16 456	204	59 733	57,0	4 096
Nürnberg .....	2013	425	22 252	21 572	3 820	83	23 194	63,8	1 700
	2014	454	23 947	22 859	4 191	82	23 772	64,6	1 706
	2015	467	25 277	24 107	4 541	82	24 270	64,6	1 711
	2016	482	26 500	25 133	4 897	82	25 088	65,9	1 765
	2017	479	27 183	26 001	5 179	82	25 226	65,3	1 772
Augsburg .....	2013	177	10 930	10 236	1 980	48	13 068	64,2	995
	2014	183	11 544	10 516	2 106	48	13 326	64,9	1 016
	2015	191	12 135	10 940	2 225	48	13 525	65,4	1 028
	2016	186	12 146	11 141	2 299	48	13 705	65,7	1 062
	2017	188	12 403	11 408	2 400	48	13 770	65,5	1 077
Würzburg .....	2013	85	4 832	4 491	807	22	4 416	62,6	326
	2014	82	5 089	4 719	904	23	4 412	63,0	336
	2015	81	5 158	4 744	928	23	4 396	62,9	331
	2016	81	5 194	4 871	960	24	4 459	62,7	332
	2017	80	5 344	4 987	990	24	4 501	62,9	337
Erlangen .....	2013	114	5 635	5 408	1 009	20	4 702	58,6	334
	2014	124	5 981	5 558	1 075	20	4 722	58,8	322
	2015	133	6 286	5 649	1 159	20	4 767	58,3	326
	2016	135	6 337	5 811	1 265	20	5 035	60,2	345
	2017	133	6 314	5 923	1 304	20	4 992	60,0	403
Fürth .....	2013	95	5 130	4 822	844	24	5 719	61,8	441
	2014	102	5 421	5 116	902	24	5 870	63,5	444
	2015	106	5 562	5 207	957	24	5 914	62,6	459
	2016	110	5 655	5 364	1 087	24	6 175	65,0	454
	2017	110	5 650	5 495	1 189	24	6 108	64,2	461
Ingolstadt .....	2013	84	5 245	5 060	878	25	6 626	63,6	501
	2014	92	5 683	5 336	981	25	6 823	65,4	509
	2015	91	5 778	5 453	1 001	25	6 762	65,5	499
	2016	95	5 900	5 453	1 035	25	6 873	65,2	517
	2017	95	5 962	5 593	1 091	25	6 944	65,8	524

<sup>1)</sup> Stichtag jeweils 01.03.

<sup>2)</sup> im Alter von 6 bis unter 15 Jahren; Bevölkerung am Ort der Hauptwohnung; Stand 31.12. (siehe Seite 56)

Quelle: Bayerisches Landesamt für Statistik - eigene Berechnungen

## 18.26 Realschulen, Gymnasien, Berufsschulen



Stadt	Schuljahr	Realschulen am 01.10.			Gymnasien am 01.10.			Berufsschulen am 15.10.		
		Schulen	Schüler	Lehrer	Schulen	Schüler	Lehrer	Schulen	Schüler	Lehrer
Regensburg .....	2013/14	5	2 577	171	8	6 818	574	4	9 020	226
	2014/15	5	2 542	172	9	6 662	580	4	8 918	228
	2015/16	5	2 550	171	9	6 527	575	4	8 982	228
	2016/17	5	2 568	175	9	6 480	569	4	9 150	240
	2017/18	5	2 492	177	9	6 376	560	4	9 272	245
München .....	2013/14	36	15 870	1 291	51	38 340	3 176	36	38 592	1 129
	2014/15	36	16 054	1 327	51	38 216	3 197	36	38 094	1 140
	2015/16	36	16 128	1 386	52	38 361	3 267	36	38 812	1 167
	2016/17	36	16 170	1 397	55	38 731	3 324	37	40 386	1 246
	2017/18	36	16 297	1 411	55	39 080	3 344	37	41 035	1 277
Nürnberg .....	2013/14	12	6 301	448	16	12 741	1 062	9	16 918	493
	2014/15	12	6 298	474	17	12 626	1 060	11	16 553	488
	2015/16	12	6 296	468	17	12 560	1 066	11	16 591	504
	2016/17	12	6 383	477	17	12 394	1 066	11	17 118	519
	2017/18	12	6 442	480	17	12 254	1 067	11	16 635	516
Augsburg .....	2013/14	8	4 123	268	10	8 836	690	7	10 261	254
	2014/15	8	4 143	274	10	8 544	687	7	10 012	254
	2015/16	8	4 144	266	10	8 154	667	7	10 134	260
	2016/17	8	4 237	283	10	8 075	656	7	9 908	250
	2017/18	8	4 308	291	10	7 934	653	7	10 139	254
Würzburg .....	2013/14	5	2 873	202	9	6 918	579	5	6 644	181
	2014/15	5	2 766	193	9	6 769	580	5	6 591	192
	2015/16	5	2 734	190	9	6 654	566	5	6 608	189
	2016/17	5	2 637	193	9	6 520	573	5	6 857	201
	2017/18	5	2 538	187	9	6 294	555	5	6 878	217
Erlangen .....	2013/14	2	1 717	108	6	5 451	424	1	2 926	79
	2014/15	2	1 725	110	6	5 284	424	1	2 826	80
	2015/16	2	1 747	112	6	5 084	426	1	2 861	80
	2016/17	2	1 656	107	6	5 003	402	1	2 929	82
	2017/18	2	1 607	106	6	4 941	416	1	2 817	85
Fürth .....	2013/14	2	1 583	102	4	3 528	266	3	4 201	129
	2014/15	2	1 507	90	3	3 377	248	3	4 072	126
	2015/16	2	1 509	93	3	3 292	251	3	4 107	126
	2016/17	2	1 485	100	3	3 103	242	3	4 305	141
	2017/18	2	1 460	101	3	3 008	234	3	4 339	142
Ingolstadt .....	2013/14	4	2 428	152	6	5 115	398	2	5 030	119
	2014/15	4	2 401	152	6	4 890	389	2	5 027	117
	2015/16	4	2 421	154	6	4 727	375	2	5 262	117
	2016/17	4	2 420	156	6	4 595	368	2	5 522	127
	2017/18	4	2 448	161	6	4 524	372	2	5 587	134

Quelle: Bayerisches Landesamt für Statistik



## 18.27 Gesundheitswesen



Stadt	Jahr	Anzahl der Krankenhäuser	Betten in den Krankenhäusern im Jahresdurchschnitt	Allgemeinärzte	Gebietsärzte	Zahnärzte	Apotheken	verfügbare Plätze in Einrichtungen für ältere Menschen
Regensburg .....	2008	5	2 627	92	334	146	48	1 865
	2010	5	2 641	94	315	160	46	1 846
	2012	5	2 706	93	337	170	45	1 825
	2014	5	2 756	114	357	176	44	1 934
	2016	5	2 792	120	358	182	43	1 870
München .....	2008	45	11 532	787	2 494	1 253	408	9 439
	2010	45	11 413	851	2 759	1 349	406	9 282
	2012	45	11 434	819	2 853	1 497	398	7 447
	2014	50	11 496	.	.	1 575	387	8 006
	2016	51	11 238	803	2 983	1 690	372	8 387
Nürnberg .....	2008	15	3 402	218	759	.	147	7 471
	2010	15	3 428	209	765	452	143	6 880
	2012	17	3 471	286	764	454	138	6 426
	2014	17	3 483	260	751	438	131	5 878
	2016	17	3 529	.	.	.	129	5 705
Augsburg .....	2008	7	2 962	216	416	227	82	3 158
	2010	10	2 955	220	382	229	81	3 157
	2012	10	2 939	219	376	238	78	3 081
	2014	10	2 967	224	394	250	74	3 229
	2016	9	2 926	220	434	275	75	3 100
Würzburg .....	2008	8	2 410	229	432	121	49	2 278
	2010	8	2 392	153	322	134	48	2 256
	2012	8	2 346	156	331	135	49	2 178
	2014	10	2 337	116	307	115	48	2 365
	2016	10	2 315	125	264	113	47	.
Erlangen .....	2008	3	1 980	84	185	108	36	1 550
	2010	3	2 110	79	199	104	37	1 016
	2012	3	2 103	79	198	124	35	1 078
	2014	3	2 179	76	257	242	35	1 131
	2016	3	2 184	68	256	155	34	1 137
Fürth .....	2008	2	778	129	295	96	30	1 615
	2010	2	806	80	252	89	31	1 470
	2012	3	834	110	267	93	32	1 441
	2014	3	811	99	269	93	31	1 441
	2016	3	862	.	.	.	30	1 440
Ingolstadt .....	2008	4	1 242	84	172	112	33	1 210
	2010	3	1 248	87	179	115	33	1 325
	2012	3	1 263	89	158	109	33	1 325
	2014	3	1 277	.	174	115	31	1 229
	2016	4	1 284	71	166	104	31	1 216

Quelle: Deutscher Städtetag, Bayerisches Landesamt für Statistik

## 18.28 Umweltschutz



Stadt	Jahr	Öffentl. Abfallentsorgung		Öffentliche Wasserversorgung						Öffentl. Abwasserbeseitigung	
		Haus- und Sperrmüll		Wassergewinnung			Wasserabgabe			Abwasserbehandlungsanlagen	Jahresabwassermenge in 1 000 m <sup>3</sup>
		insgesamt in t	je Einwohner <sup>1)</sup> in kg	Wassergewinnungsanlagen	insgesamt in 1 000 m <sup>3</sup>	dar. aus dem Grundwasser in 1 000 m <sup>3</sup>	insgesamt in 1 000 m <sup>3</sup>	dar. an Haushalte u. Klein-gewerbe in 1 000 m <sup>3</sup>	Pro-Kopf-Verbrauch je Einw. <sup>1)</sup> und Tag in Liter		
Regensburg .....	2001	.	.	3	12 306	12 240	9 790	6 768	145,8	1	31 780
	2004	.	.	3	13 000	12 932	10 052	7 716	164,0	1	26 908
	2007	30 089	229	3	12 251	12 183	9 755	7 069	147,2	1	28 024
	2010	31 138	231	2	11 811	8 786	9 203	6 642	135,2	.	.
	2013	31 174	224	2	11 672	8 895	9 461	5 881	115,8	1	31 598
München .....	2001	.	.	2	105	105	98 499	84 915	189,5	1	132 700
	2004	.	.	2	776	776	96 698	88 542	194,2	1	100 149
	2007	335 065	257	2	2 454	2 454	90 050	79 955	168,2	1	99 866
	2010	315 539	235	2	777	777	85 044	75 006	153,3	1	111 667
	2013	323 562	232	1	10	10	84 205	74 167	145,6	1	159 183
Nürnberg .....	2001	.	.	3	13 744	5 319	32 373	21 768	121,4	3	94 989
	2004	.	.	3	10 365	5 082	30 896	23 360	129,2	3	69 964
	2007	123 972	247	4	10 031	4 885	28 810	23 670	129,4	3	73 501
	2010	125 074	248	3	5 160	3 047	29 108	23 965	130,4	2	74 487
	2013	128 352	259	2	5 970	1 760	29 147	24 500	135,2	2	74 799
Augsburg .....	2001	.	.	6	21 389	21 389	15 815	13 097	139,2	1	70 659
	2004	.	.	6	20 306	20 306	15 934	12 991	136,7	1	58 375
	2007	48 290	184	7	20 283	20 283	15 352	12 221	127,6	1	58 586
	2010	48 158	183	6	19 336	4 551	14 373	11 563	120,2	1	56 986
	2013	50 327	184	7	17 770	3 123	14 583	11 707	117,2	1	57 407
Würzburg .....	2001	.	.	5	3 098	459	9 722	6 514	137,6	1	21 877
	2004	.	.	4	3 599	3 034	9 109	7 259	149,1	1	21 133
	2007	27 679	206	6	4 119	2 265	8 528	6 901	140,6	1	21 818
	2010	28 698	216	5	3 581	1 886	8 218	7 187	148,1	1	21 250
	2013	32 953	265	3	1 450	120	8 321	7 881	174,1	1	20 937
Erlangen .....	2001	.	.	3	6 949	6 949	7 207	4 589	123,5	1	21 305
	2004	.	.	3	6 548	6 548	6 878	4 366	116,7	1	18 856
	2007	16 402	157	7	6 253	6 253	6 878	4 650	122,3	1	19 367
	2010	16 136	153	7	6 469	5 797	6 681	4 489	116,8	1	21 513
	2013	16 468	156	3	2 669	2 572	6 814	4 604	119,8	1	23 465
Fürth .....	2001	.	.	2	2 686	2 686	7 009	6 426	158,3	2	19 734
	2004	.	.	3	3 144	3 144	7 371	5 951	144,9	2	16 779
	2007	18 849	165	1	3 411	3 411	6 536	6 100	146,7	2	19 874
	2010	19 275	169	3	4 205	2 606	6 540	6 062	145,3	2	17 519
	2013	20 314	171	4	6 137	4 172	6 764	6 279	144,5	2	17 073
Ingolstadt .....	2001	.	.	4	10 818	10 818	8 435	6 178	144,4	3	29 514
	2004	.	.	4	10 873	10 873	8 650	5 793	132,3	3	20 593
	2007	17 440	143	5	9 840	8 980	7 693	5 904	132,3	3	22 551
	2010	18 036	140	4	10 083	9 176	7 841	5 761	126,6	3	25 982
	2013	18 460	144	4	9 768	9 768	8 076	5 938	126,6	2	26 870

<sup>1)</sup> Bevölkerung am Ort der Hauptwohnung (siehe Seite 56)

Quelle: Bayerisches Landesamt für Statistik - eigene Berechnungen

### 18.29 Realsteuergrundbeträge, -hebesätze und -aufbringungskraft



Stadt	Jahr	Grundbetrag			Hebesatz			Realsteuer-aufbringungs-kraft		Steuer-einnahmekraft	
		Grundsteuer		Gewerbe-steuer	Grundsteuer		Gewerbe-steuer	in 1 000 €	€ je Ein-wohner <sup>1)</sup>	in 1 000 €	€ je Ein-wohner <sup>1)</sup>
		A	B		A	B					
		in 1 000 €			in %						
Regensburg .....	2013	22	6 520	48 422	295	395	425	206 226	1 481,40	252 224	1 812,00
	2014	23	6 553	52 158	295	395	425	221 868	1 573,60	268 200	1 902,00
	2015	24	6 876	53 267	295	395	425	226 558	1 577,70	286 169	1 993,00
	2016	22	6 911	55 088	295	395	425	233 922	1 608,10	302 915	2 082,39
	2017	23	6 892	54 432	295	395	425	230 363	1 549,82	302 010	2 031,85
München .....	2013	61	57 294	463 431	535	535	490	1 953 578	1 400,00	2 670 804	1 914,00
	2014	56	58 747	475 311	535	535	490	2 017 605	1 424,30	2 788 815	1 968,80
	2015	59	58 687	500 960	535	535	490	2 107 041	1 464,30	2 976 464	2 068,50
	2016	60	58 780	526 944	535	535	490	2 208 401	1 522,64	3 139 664	2 164,72
	2017	50	59 444	477 217	535	535	490	2 015 268	1 376,27	3 058 056	2 088,41
Nürnberg .....	2013	84	20 696	89 818	332	535	447	415 762	837,60	623 308	1 255,80
	2014	82	21 264	87 913	332	535	447	413 462	829,30	637 582	1 278,80
	2015	83	21 129	88 102	332	535	447	412 556	819,10	669 699	1 329,60
	2016	83	21 364	97 475	332	535	447	449 759	881,92	713 361	1 398,81
	2017	86	21 432	103 949	332	535	447	472 529	923,58	757 524	1 480,61
Augsburg .....	2013	37	9 486	28 657	435	485	435	143 774	525,10	258 162	942,90
	2014	36	9 450	36 613	435	485	435	174 489	626,90	284 493	1 022,20
	2015	37	9 451	27 647	435	485	435	140 394	495,70	275 064	971,20
	2016	36	9 549	41 973	485	555	470	195 036	681,05	323 215	1 128,64
	2017	37	9 794	46 690	485	555	470	212 896	735,18	351 436	1 213,59
Würzburg .....	2013	26	4 882	15 825	340	450	420	78 041	628,60	130 672	1 052,50
	2014	27	4 820	16 969	340	450	420	82 599	666,30	140 367	1 132,20
	2015	27	4 853	19 374	340	450	420	91 549	737,50	157 183	1 266,30
	2016	26	4 898	22 656	340	450	420	104 299	835,24	168 070	1 345,93
	2017	26	5 159	20 696	340	450	420	97 613	774,64	173 735	1 378,74
Erlangen .....	2013	26	4 711	13 624	350	500	440	69 157	656,40	130 810	1 241,60
	2014	27	4 656	18 653	350	500	440	88 314	833,90	154 724	1 461,00
	2015	26	4 714	15 255	350	500	440	75 554	707,40	160 299	1 500,90
	2016	28	4 868	15 737	350	500	440	78 211	721,93	157 711	1 455,75
	2017	27	4 727	20 136	350	500	440	93 830	851,16	183 305	1 662,81
Fürth .....	2013	28	4 177	11 589	350	555	440	59 497	499,80	112 167	942,30
	2014	29	4 217	13 506	350	555	440	67 235	557,80	122 753	1 018,40
	2015	29	4 263	13 638	350	555	440	67 752	553,70	132 411	1 082,10
	2016	28	4 265	12 405	350	555	440	63 341	510,11	128 901	1 038,09
	2017	29	4 924	15 823	350	555	440	78 505	626,02	150 043	1 196,48
Ingolstadt .....	2013	61	5 454	61 339	350	460	400	250 562	1 949,70	298 135	2 319,90
	2014	61	5 520	49 708	350	460	400	208 789	1 606,20	248 328	1 910,30
	2015	59	5 851	27 797	350	460	400	127 129	964,50	205 409	1 558,30
	2016	60	6 015	42 078	350	460	400	181 706	1 372,01	262 120	1 979,18
	2017	60	6 149	21 138	350	460	400	103 263	772,70	180 218	1 348,54

<sup>1)</sup> Bevölkerung am Ort der Hauptwohnung (siehe Seite 56)

Quelle: Bayerisches Landesamt für Statistik

## 18.30 Grund- und Gewerbesteuer



Stadt	Jahr	Grundsteuer				Gewerbesteuer					
		A		B		brutto		Umlage		netto	
		in 1 000 €	€ je Ein- wohner 1)	in 1 000 €	€ je Ein- wohner 1)	in 1 000 €	€ je Ein- wohner 1)	in 1 000 €	€ je Ein- wohner 1)	in 1 000 €	€ je Ein- wohner 1)
Regensburg .....	2013	64	0,46	25 753	185,00	205 794	1 478,34	34 307	246,45	171 487	1 231,89
	2014	67	0,48	25 884	183,59	221 672	1 572,26	39 500	280,16	182 172	1 292,10
	2015	70	0,49	27 161	189,15	226 384	1 576,54	39 044	271,90	187 340	1 304,63
	2016	66	0,45	27 297	187,66	234 126	1 609,50	32 599	224,10	201 527	1 385,40
	2017	67	0,45	27 224	183,16	231 336	1 556,37	42 524	286,09	188 812	1 270,28
München .....	2013	325	0,23	306 522	219,66	2 270 812	1 627,32	312 263	223,78	1 958 549	1 403,55
	2014	301	0,21	314 294	221,88	2 329 026	1 644,17	330 025	232,98	1 999 001	1 411,19
	2015	315	0,22	313 973	218,19	2 454 702	1 705,88	350 558	243,62	2 104 144	1 462,26
	2016	318	0,22	314 471	216,82	2 582 024	1 780,24	325 421	224,37	2 256 603	1 555,87
	2017	266	0,18	318 025	217,19	2 338 362	1 596,91	361 929	247,17	1 976 433	1 349,75
Nürnberg .....	2013	280	0,56	110 723	223,07	401 487	808,86	63 015	126,95	338 472	681,90
	2014	272	0,55	113 762	228,18	392 972	788,20	64 875	130,12	328 098	658,07
	2015	275	0,55	113 041	224,42	393 817	781,85	58 315	115,77	335 502	666,08
	2016	275	0,54	114 295	224,12	435 711	854,38	61 238	120,08	374 473	734,30
	2017	287	0,56	114 659	224,11	464 650	908,18	79 205	154,81	385 446	753,37
Augsburg .....	2013	163	0,59	46 006	168,03	124 658	455,29	15 269	55,77	109 390	399,52
	2014	157	0,56	45 833	164,68	159 267	572,24	28 634	102,88	130 633	469,36
	2015	160	0,57	45 839	161,85	120 263	424,64	16 059	56,70	104 203	367,93
	2016	174	0,61	52 996	185,06	197 274	688,87	27 074	94,54	170 201	594,33
	2017	180	0,62	54 356	187,70	219 444	757,79	35 046	121,02	184 398	636,77
Würzburg .....	2013	87	0,70	21 967	176,93	66 466	535,35	12 524	100,87	53 942	434,48
	2014	91	0,73	21 689	174,95	71 270	574,88	11 891	95,92	59 379	478,96
	2015	91	0,73	21 839	175,94	81 369	655,52	12 446	100,27	68 924	555,26
	2016	89	0,71	22 043	176,52	95 156	762,02	16 647	133,31	78 508	628,71
	2017	89	0,70	23 217	184,25	86 923	689,81	13 913	110,41	73 010	579,40
Erlangen .....	2013	92	0,87	23 557	223,59	59 945	568,98	12 547	119,10	47 398	449,89
	2014	93	0,88	23 282	219,85	82 072	774,99	12 971	122,48	69 101	652,51
	2015	92	0,86	23 569	220,68	67 124	628,48	5 413	50,68	61 711	577,80
	2016	97	0,90	24 342	224,69	69 245	639,17	13 366	123,38	55 878	515,79
	2017	96	0,87	23 634	214,39	88 599	803,71	14 366	130,32	74 233	673,39
Fürth .....	2013	99	0,83	23 180	194,73	50 991	428,36	8 494	71,36	42 497	357,00
	2014	102	0,84	23 406	194,19	59 424	493,03	10 006	83,02	49 418	410,01
	2015	102	0,83	23 661	193,36	60 006	490,38	7 832	64,01	52 174	426,37
	2016	98	0,79	23 672	190,64	54 580	439,55	9 144	73,64	45 436	365,91
	2017	101	0,81	27 328	217,92	69 622	555,18	11 408	90,97	58 214	464,21
Ingolstadt .....	2013	212	1,65	25 089	195,22	245 354	1 909,16	26 962	209,80	218 392	1 699,36
	2014	214	1,65	25 390	195,32	198 834	1 529,58	40 223	309,43	158 611	1 220,16
	2015	206	1,56	26 914	204,18	111 190	843,53	15 509	117,66	95 681	725,87
	2016	211	1,59	27 671	208,93	168 313	1 270,88	16 192	122,26	152 122	1 148,63
	2017	211	1,58	28 283	211,64	84 550	632,68	31 284	234,09	53 267	398,59

<sup>1)</sup> Bevölkerung am Ort der Hauptwohnung (siehe Seite 56)

Quelle: Bayerisches Landesamt für Statistik

## 18.31 Sonstige Steuereinnahmen



Stadt	Jahr	Anteil an der Einkommensteuer		Anteil an der Umsatzsteuer		Hundesteuer	
		in 1 000 €	€ je Ein- wohner 1)	in 1 000 €	€ je Ein- wohner 1)	in 1 000 €	€ je Ein- wohner 1)
Regensburg .....	2013	67 746	486,66	12 560	90,22	246	1,77
	2014	72 925	517,24	12 906	91,54	248	1,76
	2015	81 620	568,40	17 035	118,63	256	1,78
	2016	84 212	578,92	17 380	119,48	263	1,80
	2017	92 146	619,94	22 025	148,18	275	1,85
München .....	2013	888 664	636,84	140 825	100,92	2 995	2,15
	2014	956 606	675,32	144 628	102,10	3 042	2,15
	2015	1 049 692	729,48	170 288	118,34	3 168	2,20
	2016	1 083 053	746,74	173 630	119,71	3 242	2,24
	2017	1 185 094	809,32	219 623	149,99	3 325	2,27
Nürnberg .....	2013	225 788	454,88	44 773	90,20	1 505	3,03
	2014	243 050	487,49	45 944	92,15	1 561	3,13
	2015	264 027	524,18	51 430	102,10	1 614	3,20
	2016	272 423	534,19	52 417	102,78	1 665	3,27
	2017	298 089	582,63	66 110	129,21	1 727	3,38
Augsburg .....	2013	111 090	405,73	18 567	67,81	645	2,35
	2014	119 583	429,66	19 055	68,46	625	2,25
	2015	129 036	455,61	21 693	76,60	631	2,23
	2016	133 140	464,92	22 112	77,21	660	2,30
	2017	145 684	503,08	27 902	96,35	680	2,35
Würzburg .....	2013	55 445	446,59	9 709	78,20	247	1,99
	2014	59 684	481,43	9 974	80,45	248	2,00
	2015	66 441	535,26	11 638	93,75	257	2,07
	2016	68 551	548,97	11 866	95,03	260	2,08
	2017	75 010	595,27	15 025	119,23	264	2,10
Erlangen .....	2013	64 429	611,54	9 772	92,75	263	2,50
	2014	69 355	654,91	10 026	94,67	271	2,56
	2015	77 105	721,94	13 052	122,21	277	2,60
	2016	79 554	734,33	13 312	122,88	286	2,64
	2017	87 050	789,65	16 792	152,32	289	2,62
Fürth .....	2013	54 907	461,25	6 257	52,56	516	4,34
	2014	59 105	490,38	6 418	53,25	522	4,33
	2015	65 360	534,13	7 132	58,28	544	4,44
	2016	67 436	543,09	7 268	58,53	552	4,44
	2017	73 790	588,42	9 155	73,01	565	4,50
Ingolstadt .....	2013	64 884	504,88	9 651	75,09	208	1,61
	2014	69 845	537,30	9 917	76,29	210	1,62
	2015	79 451	602,75	14 337	108,77	222	1,68
	2016	81 972	618,95	14 633	110,49	224	1,69
	2017	89 695	671,17	18 544	138,76	232	1,73

<sup>1)</sup> Bevölkerung am Ort der Hauptwohnung (siehe Seite 56)

Quelle: Bayerisches Landesamt für Statistik

## 18.32 Schuldenstand



Stadt	Jahr	Schuldenstand <sup>1)</sup> am 31.12.		Schulden der Eigenbetriebe (einschließlich Krankenhäuser)	
		insgesamt in 1 000 €	€ je Ein- wohner <sup>2)</sup>	insgesamt in 1 000 €	€ je Ein- wohner <sup>2)</sup>
Regensburg .....	2012	182 022	1 327	-	-
	2013	160 945	1 156	-	-
	2014	145 837	1 034	-	-
	2015	134 536	937	-	-
	2016	126 279	859	-	-
München .....	2012	1 362 451	991	1 348 745	981
	2013	968 489	694	1 339 666	960
	2014	907 155	640	1 266 539	894
	2015	815 882	567	1 280 130	890
	2016	766 902	528	1 330 802	916
Nürnberg .....	2012	1 269 449	2 579	596 315	1 212
	2013	1 256 155	2 531	599 860	1 209
	2014	1 300 291	2 608	559 920	1 123
	2015	1 320 569	2 622	504 071	1 001
	2016	1 363 815	2 672	456 394	894
Augsburg .....	2012	321 706	1 190	186 664	690
	2013	360 153	1 315	191 492	699
	2014	363 505	1 306	195 668	703
	2015	343 918	1 214	183 171	647
	2016	317 623	1 105	183 756	639
Würzburg .....	2012	221 582	1 785	122 915	990
	2013	220 401	1 775	132 956	1 071
	2014	227 142	1 832	141 912	1 145
	2015	222 951	1 796	173 311	1 396
	2016	232 449	1 852	171 817	1 369
Erlangen .....	2012	146 954	1 402	76 727	732
	2013	141 664	1 345	76 226	724
	2014	140 849	1 330	83 983	793
	2015	145 008	1 358	92 505	866
	2016	154 638	1 412	104 450	954
Fürth .....	2012	277 821	2 367	116 978	997
	2013	248 805	2 090	123 273	1 036
	2014	242 397	2 011	131 240	1 089
	2015	239 071	1 954	132 117	1 080
	2016	233 852	1 874	135 952	1 090
Ingolstadt .....	2012	74 689	588	-	-
	2013	63 263	492	-	-
	2014	32 567	251	-	-
	2015	17 639	134	-	-
	2016	13 002	98	-	-

<sup>1)</sup> Schulden beim nicht-öffentlichen Bereich und Schulden beim öffentlichen Bereich, ohne Schulden von Eigenbetrieben und ohne Schulden von Krankenhäusern

<sup>2)</sup> Bevölkerung am Ort der Hauptwohnung (siehe Seite 56)

Quelle: Bayerisches Landesamt für Statistik - eigene Berechnungen

## 18.33 Einkommen der privaten Haushalte



Stadt	Jahr	Primäreinkommen <sup>1)</sup> der privaten Haushalte						Verfügbares <sup>2)</sup> Einkommen					
		insgesamt			je Einwohner <sup>3)</sup>			insgesamt			je Einwohner <sup>3)</sup>		
		in Mio. €	1991 = 100	Anteil an Bayern in %	in €	1991 = 100	Bayern = 100	in Mio. €	1991 = 100	Anteil an Bayern in %	in €	1991 = 100	Bayern = 100
Regensburg .....	1991	1 951	100,0	1,0	15 946	100,0	91	1 689	100,0	1,0	13 803	100,0	97
	2000	2 664	136,6	1,0	21 262	133,3	97	2 245	132,9	1,1	17 915	129,8	103
	2010	3 454	177,1	1,1	25 662	160,9	97	2 764	163,7	1,0	20 533	148,8	96
	2014	4 005	205,3	1,1	28 350	177,8	96	3 040	180,0	1,0	21 518	155,9	92
	2016	4 286	219,7	1,1	29 149	182,8	95	3 215	190,4	1,0	21 866	158,4	91
München .....	1991	28 070	100,0	13,9	22 846	100,0	131	21 756	100,0	13,3	17 707	100,0	125
	2000	36 254	129,2	13,7	30 313	132,7	139	27 030	124,2	12,8	22 600	127,6	129
	2010	45 426	161,8	13,9	34 167	149,6	130	33 497	154,0	12,7	25 194	142,3	118
	2014	57 672	205,5	15,4	40 651	177,9	138	41 277	189,7	14,0	29 095	164,3	125
	2016	61 482	219,0	15,5	42 188	184,7	137	43 262	198,9	14,0	29 685	167,6	124
Nürnberg .....	1991	8 549	100,0	4,2	17 271	100,0	99	7 202	100,0	4,4	14 551	100,0	102
	2000	9 929	116,2	3,8	20 821	120,6	95	8 595	119,3	4,1	18 022	123,9	103
	2010	11 928	139,5	3,7	24 634	142,6	93	10 109	140,4	3,8	20 877	143,5	98
	2014	13 208	154,5	3,5	26 416	153,0	89	10 632	147,6	3,6	21 265	146,1	91
	2016	14 038	164,2	3,5	27 482	159,1	89	11 128	154,5	3,6	21 785	149,7	91
Augsburg .....	1991	4 017	100,0	2,0	15 541	100,0	89	3 462	100,0	2,1	13 394	100,0	94
	2000	4 681	116,5	1,8	18 265	117,5	84	4 021	116,2	1,9	15 691	117,1	90
	2010	5 612	139,7	1,7	21 036	135,4	80	4 738	136,9	1,8	17 763	132,6	83
	2014	6 568	163,5	1,8	23 556	151,6	80	5 244	151,5	1,8	18 807	140,4	81
	2016	7 014	174,6	1,8	24 356	156,7	79	5 530	159,8	1,8	19 203	143,4	80
Würzburg .....	1991	2 232	100,0	1,1	17 453	100,0	100	1 933	100,0	1,2	15 120	100,0	106
	2000	2 518	112,8	1,0	20 475	117,3	94	2 173	112,4	1,0	17 673	116,9	101
	2010	3 245	145,4	1,0	26 070	149,4	99	2 780	143,8	1,1	22 335	147,7	105
	2014	3 433	153,8	0,9	27 587	158,1	93	2 819	145,8	1,0	22 650	149,8	97
	2016	3 630	162,6	0,9	28 934	165,8	94	2 933	151,7	0,9	23 380	154,6	97
Erlangen .....	1991	2 052	100,0	1,0	20 039	100,0	115	1 557	100,0	1,0	15 209	100,0	107
	2000	2 440	118,9	0,9	24 472	122,1	112	1 849	118,7	0,9	18 540	121,9	106
	2010	3 056	148,9	0,9	29 505	147,2	112	2 292	147,2	0,9	22 131	145,5	104
	2014	3 351	163,3	0,9	31 602	157,7	107	2 434	156,3	0,8	22 957	150,9	99
	2016	3 589	174,9	0,9	32 841	163,9	107	2 571	165,1	0,8	23 528	154,7	98
Fürth .....	1991	1 982	100,0	1,0	18 999	100,0	109	1 678	100,0	1,0	16 079	100,0	113
	2000	2 471	124,7	0,9	22 404	117,9	103	2 070	123,4	1,0	18 764	116,7	107
	2010	3 088	155,8	0,9	26 926	141,7	102	2 549	151,9	1,0	22 226	138,2	104
	2014	3 462	174,7	0,9	28 693	151,0	97	2 728	162,6	0,9	22 610	140,6	97
	2016	3 681	185,7	0,9	29 495	155,2	96	2 878	171,5	0,9	23 061	143,4	96
Ingolstadt .....	1991	1 870	100,0	0,9	17 576	100,0	101	1 494	100,0	0,9	14 039	100,0	99
	2000	2 420	129,4	0,9	21 051	119,8	96	1 887	126,3	0,9	16 411	116,9	94
	2010	3 284	175,6	1,0	26 459	150,5	100	2 510	168,0	0,9	20 221	144,0	95
	2014	4 047	216,4	1,1	31 110	177,0	105	2 884	193,0	1,0	22 170	157,9	95
	2016	4 332	231,6	1,1	32 559	185,2	106	3 053	204,4	1,0	22 950	163,5	96

<sup>1)</sup> Einkommen aus Arbeitnehmerentgelt, selbstständiger Tätigkeit, unterstellten Mieten für selbstgenutztes Wohneigentum und dem positiven Saldo aus empfangenen und geleisteten Vermögenseinkommen (z. B. Guthabenzinsen, Pachten, Kreditzinsen u. ä.)

<sup>2)</sup> Teil des Primäreinkommens, das für Konsumzwecke oder zur Ersparnisbildung zur Verfügung steht

<sup>3)</sup> Bevölkerung am Ort der Hauptwohnung (siehe Seite 56)

Quelle: Bayerisches Landesamt für Statistik

18.34 Beschäftigte der kreisfreien Städte <sup>1)</sup>

Stadt	Jahr	Beschäftigte insgesamt	davon							
			Vollzeitbeschäftigte				Teilzeitbeschäftigte			
			insgesamt	davon		dar. weibl.	insgesamt	davon		dar. weibl.
				Beamte	Tarifbeschäftigte			Beamte	Tarifbeschäftigte	
Regensburg .....	2013	3 115	1 942	785	1 157	534	1 173	257	916	948
	2014	3 185	1 988	785	1 203	576	1 197	236	961	982
	2015	3 234	2 040	795	1 245	604	1 194	231	963	982
	2016	3 393	2 115	791	1 324	659	1 278	251	1 027	1 034
	2017	3 538	2 197	784	1 413	722	1 341	257	1 084	1 079
München .....	2013	29 969	19 164	7 208	11 956	9 829	10 805	3 044	7 761	8 899
	2014	30 651	19 533	7 290	12 243	10 055	11 118	2 964	8 154	9 262
	2015	31 619	20 118	7 407	12 711	10 430	11 501	2 946	8 555	9 638
	2016	32 894	20 713	7 444	13 269	10 743	12 181	3 057	9 124	10 229
	2017	34 007	21 320	7 515	13 805	11 066	12 687	3 133	9 554	10 614
Nürnberg .....	2013	9 962	6 824	2 137	4 687	2 484	3 138	634	2 504	2 627
	2014	10 210	6 980	2 184	4 796	2 586	3 230	636	2 594	2 713
	2015	10 501	6 875	2 108	4 767	2 550	3 626	704	2 922	2 992
	2016	10 821	6 942	2 113	4 829	2 612	3 879	736	3 143	3 168
	2017	10 983	7 099	2 176	4 923	2 721	3 884	694	3 190	3 173
Augsburg .....	2013	4 358	2 930	1 018	1 912	1 174	1 428	293	1 135	1 223
	2014	4 456	2 992	1 024	1 968	1 224	1 464	283	1 181	1 252
	2015	4 522	3 061	1 024	2 037	1 287	1 461	281	1 180	1 255
	2016	4 628	3 088	1 024	2 064	1 295	1 540	305	1 235	1 335
	2017	4 678	3 116	1 023	2 093	1 312	1 562	289	1 273	1 366
Würzburg .....	2013	1 965	1 349	531	818	378	616	151	465	473
	2014	1 997	1 403	553	850	404	594	137	457	471
	2015	2 069	1 476	555	921	443	593	130	463	467
	2016	2 068	1 466	556	910	441	602	141	461	471
	2017	2 094	1 493	553	940	467	601	146	455	464
Erlangen .....	2013	1 902	1 137	386	751	508	765	135	630	637
	2014	2 013	1 144	421	723	530	869	142	727	722
	2015	2 045	1 171	421	750	551	874	141	733	726
	2016	.	.	.	.	.	.	.	.	.
	2017	.	.	.	.	.	.	.	.	.
Fürth .....	2013	1 417	1 013	335	678	318	404	90	314	328
	2014	1 400	997	326	671	314	403	88	315	333
	2015	2 126	1 350	335	1 015	542	776	93	683	680
	2016	2 151	1 363	333	1 030	560	788	91	697	687
	2017	2 167	1 354	330	1 024	541	813	91	722	705
Ingolstadt .....	2013	2 203	1 381	431	950	.	822	131	691	.
	2014	.	.	.	.	.	.	.	.	.
	2015	2 380	1 516	429	1 087	609	864	125	739	733
	2016	1 872	1 173	383	790	377	699	166	533	582
	2017	1 930	1 184	402	782	397	746	160	586	596

<sup>1)</sup> Stand jeweils 30.06.

Quelle: Deutscher Städtetag, Städtestatistik





## Überregionaler Vergleich





## 19.1 Geburten und Sterbefälle je 1 000 Einwohner in den Jahren 1958 bis 2017

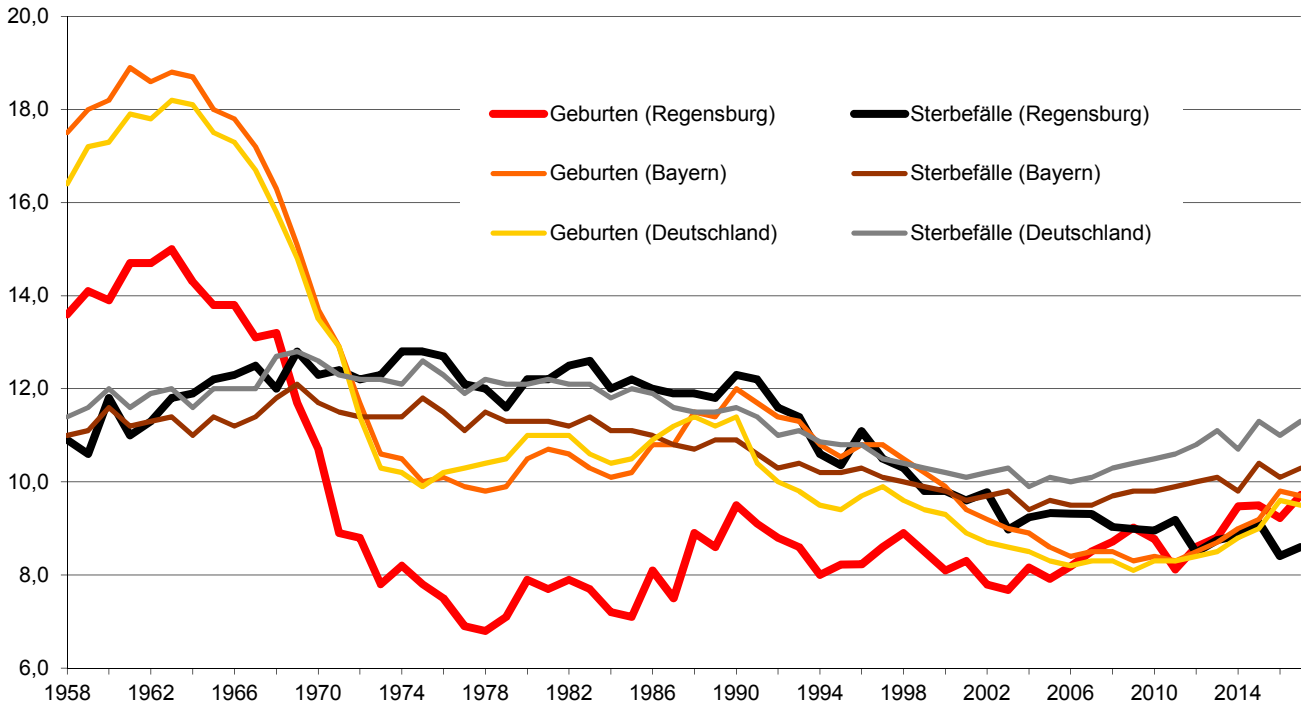

## 19.2 Beschäftigte im Verarbeitenden Gewerbe je 1 000 Einwohner in den Jahren 1995 bis 2017

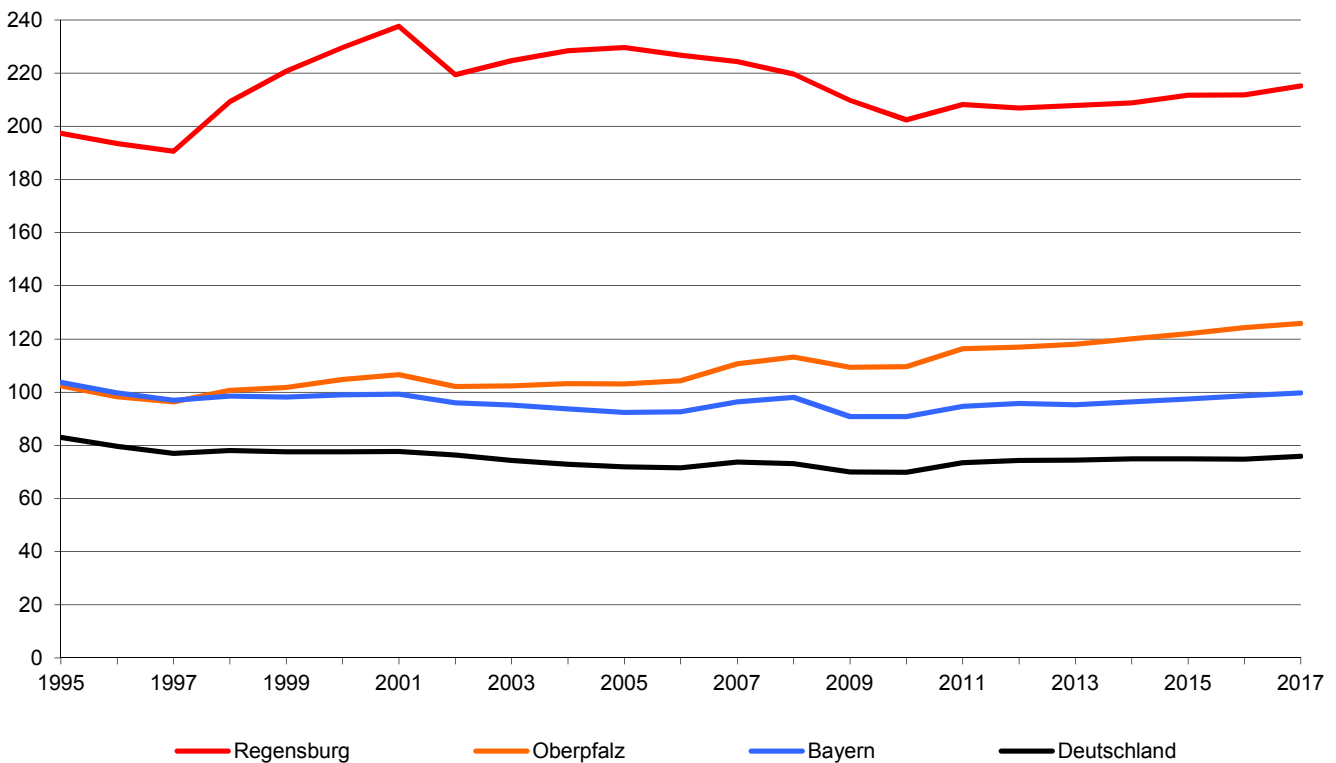

### 19.3 Arbeitslosenquoten <sup>1)</sup> in den Jahren 1995 bis 2017

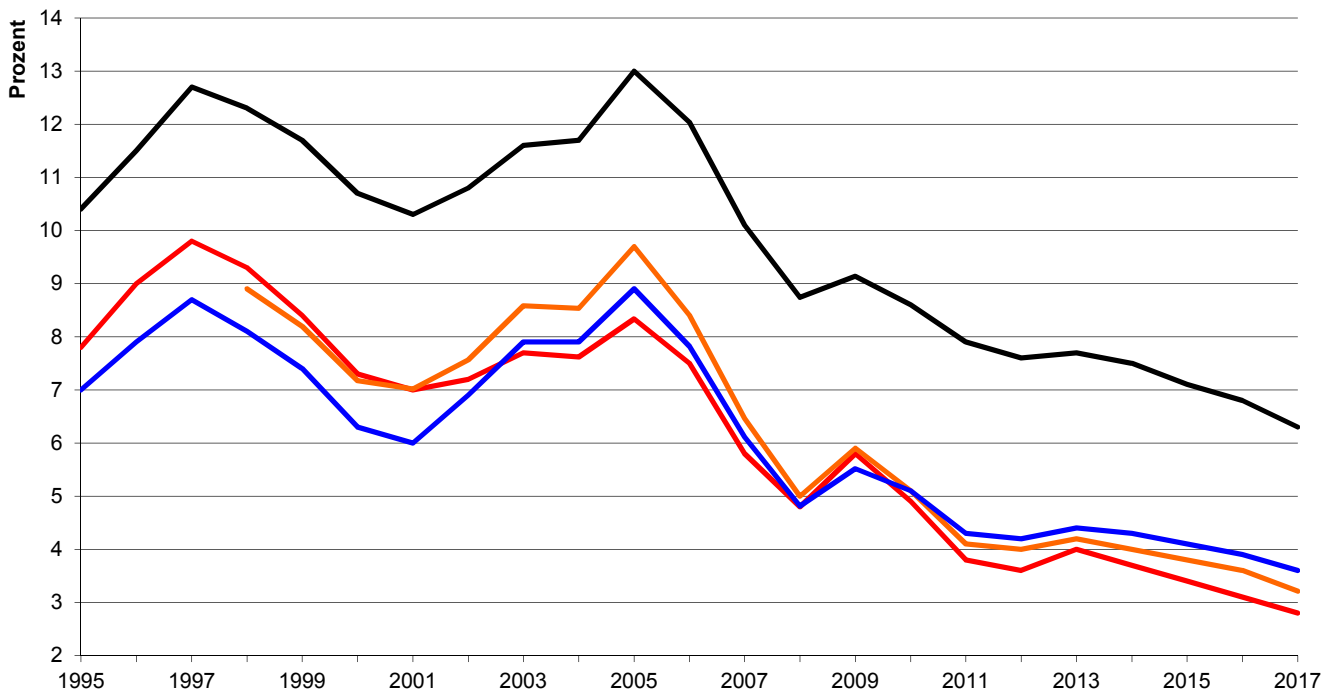

<sup>1)</sup> bezogen auf die abhängigen zivilen Erwerbspersonen

— Stadt und Landkreis Regensburg — Oberpfalz — Bayern — Deutschland

### 19.4 Indizes des Verfügbaren Einkommens privater Haushalte in den Jahren 1991 bis 2016 (1991 = 100)

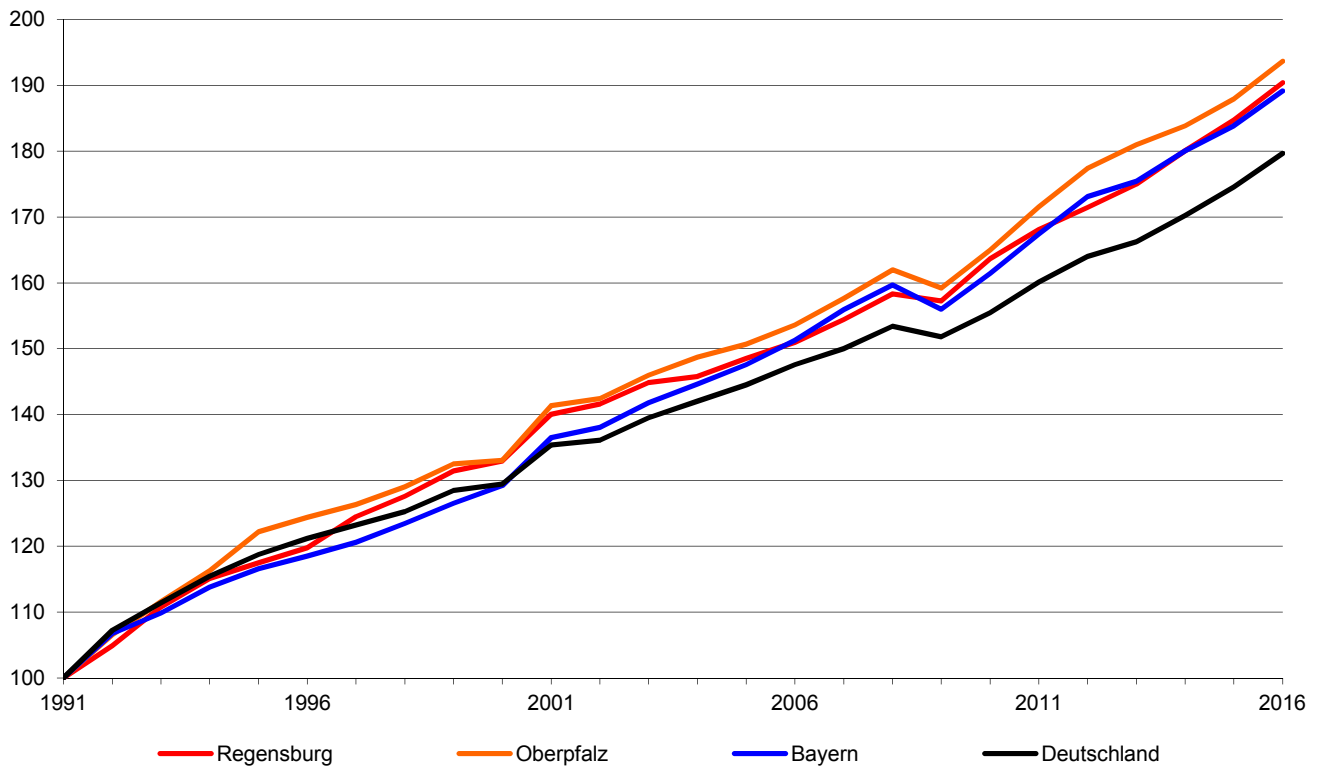

— Regensburg — Oberpfalz — Bayern — Deutschland

## 19.5 Fläche und Bevölkerungsstruktur



Gebiet	Jahr	Fläche in km <sup>2</sup>	Einwohner						Aus- länder- anteil in %
			ins- gesamt (in 1 000)	je km <sup>2</sup>	davon in %		davon (in 1 000)		
					männlich	weiblich	Deutsche	Ausländer	
Regensburg <sup>1)</sup> ....	1987	81	128	1 588	47,1	52,9	122	6	4,6
	1990	81	133	1 643	47,6	52,4	125	8	6,0
	1995	81	141	1 749	48,3	51,7	128	13	9,2
	2000	81	143	1 769	48,3	51,7	130	12	8,6
	2005	81	152	1 880	48,6	51,4	138	14	9,2
	2010	81	150	1 856	48,2	51,8	135	15	9,8
	2011	81	152	1 885	48,3	51,7	137	16	10,2
	2012	81	154	1 906	48,2	51,8	137	17	10,8
	2013	81	155	1 923	48,4	51,6	137	18	11,6
	2014	81	157	1 944	48,5	51,5	138	19	12,2
	2015	81	160	1 984	48,7	51,3	139	21	13,2
	2016	81	164	2 028	48,9	51,1	140	24	14,7
	2017	81	166	2 059	49,0	51,0	140	26	15,6
Oberpfalz .....	1987	.	970	.	48,4	51,6	951	20	2,0
	1990	.	1 009	.	48,8	51,2	977	32	3,2
	1995	.	1 054	.	49,0	51,0	1 008	47	4,4
	2000	.	1 079	.	49,1	50,9	1 031	48	4,4
	2005	9 691	1 090	112	49,2	50,8	1 038	52	4,8
	2010	9 690	1 081	112	49,3	50,7	1 027	54	5,0
	2011	9 690	1 072	111	49,2	50,8	1 026	46	4,3
	2012	9 690	1 075	111	49,3	50,7	1 024	51	4,7
	2013	9 690	1 078	111	49,4	50,6	1 022	56	5,2
	2014	9 690	1 083	112	49,5	50,5	1 020	62	5,8
	2015	9 690	1 092	113	49,6	50,4	1 018	74	6,8
	2016	9 690	1 098	113	49,7	50,3	1 016	83	7,5
	2017	9 690	1 104	114	49,8	50,2	1 014	90	8,1
Bayern .....	1987	70 553	10 950	155	48,1	51,9	10 314	636	5,8
	1990	70 554	11 449	162	48,5	51,5	10 593	856	7,5
	1995	70 551	11 993	170	48,8	51,2	10 852	1 142	9,5
	2000	70 548	12 230	173	48,8	51,2	11 098	1 132	9,3
	2005	70 552	12 469	177	48,9	51,1	11 289	1 180	9,5
	2010	70 550	12 539	178	49,1	50,9	11 347	1 191	9,5
	2011	70 550	12 443	176	49,0	51,0	11 386	1 058	8,5
	2012	70 550	12 520	177	49,1	50,9	11 390	1 129	9,0
	2013	70 550	12 604	179	49,2	50,8	11 394	1 210	9,6
	2014	70 550	12 692	180	49,2	50,8	11 385	1 306	10,3
	2015	70 550	12 844	182	49,5	50,5	11 372	1 471	11,5
	2016	70 542	12 931	183	49,5	50,5	11 361	1 570	12,1
	2017	70 542	12 997	184	49,5	50,5	11 353	1 644	12,6
Deutschland .....	1987	.	77 900	.	48,0	52,0	.	.	.
	1990	356 854	79 753	223	48,3	51,7	74 171	5 582	7,0
	1995	357 022	81 817	229	48,7	51,3	74 475	7 343	9,0
	2000	357 022	82 260	230	48,8	51,2	74 992	7 268	8,8
	2005	357 093	82 438	231	48,9	51,1	75 149	7 289	8,8
	2010	357 121	81 752	229	49,1	50,9	74 553	7 199	8,8
	2011	357 137	80 328	225	48,8	51,2	73 986	6 342	7,9
	2012	357 168	80 524	225	48,9	51,1	73 880	6 644	8,3
	2013	357 340	80 767	226	49,0	51,0	73 752	7 015	8,7
	2014	357 376	81 198	227	49,1	50,9	73 658	7 540	9,3
	2015	357 386	82 176	230	49,3	50,7	73 524	8 652	10,5
	2016	357 386	82 522	231	49,3	50,7	73 302	9 220	11,2
	2017	357 386	82 792	232	49,3	50,7	73 113	9 679	11,7

<sup>1)</sup> Gesamtbevölkerung (siehe Seite 56)

Quelle: Bevölkerungsstatistik der Stadt Regensburg; Bayerisches Landesamt für Statistik; Statistisches Bundesamt

## 19.6 Altersstruktur



Gebiet	Jahr	Bevölkerung im Alter von ... bis unter ... Jahren											
		unter 6		6 bis unter 15		15 bis unter 21		21 bis unter 45		45 bis unter 65		65 und älter	
		in 1 000	in %	in 1 000	in %	in 1 000	in %	in 1 000	in %	in 1 000	in %	in 1 000	in %
Regensburg <sup>1)</sup> ....	1987	5	4,2	8	6,4	11	8,6	51	40,0	30	23,6	22	17,2
	1990	6	4,6	9	6,4	9	6,6	57	42,7	30	22,6	23	17,1
	1995	7	4,8	10	6,7	8	5,9	63	44,5	30	21,6	23	16,6
	2000	7	4,6	10	7,0	9	6,1	63	43,8	32	22,2	23	16,2
	2005	7	4,3	10	6,5	9	6,2	68	44,7	33	21,7	25	16,5
	2010	7	4,7	10	6,5	9	6,3	63	42,1	35	23,4	26	17,1
	2011	7	4,6	10	6,4	10	6,3	64	42,3	36	23,6	26	16,9
	2012	7	4,6	10	6,3	10	6,3	65	42,2	37	23,8	26	16,8
	2013	7	4,6	10	6,3	10	6,3	65	41,9	37	24,2	26	16,7
	2014	7	4,7	10	6,2	10	6,4	65	41,7	38	24,4	26	16,7
	2015	8	4,7	10	6,3	10	6,5	67	41,7	39	24,3	26	16,5
	2016	8	4,8	10	6,3	11	6,7	68	41,7	40	24,2	27	16,3
	2017	8	4,8	11	6,3	11	6,8	70	41,8	40	24,2	27	16,1
Oberpfalz .....	1987	.	.	.	.	.	.	.	.	.	.	.	.
	1990	.	.	.	.	.	.	.	.	.	.	.	.
	1995	.	.	.	.	.	.	.	.	.	.	.	.
	2000	.	.	.	.	.	.	.	.	.	.	.	.
	2005	59	5,4	109	10,0	79	7,3	369	33,9	274	25,1	200	18,3
	2010	53	4,9	96	8,9	76	7,1	337	31,2	313	29,0	205	19,0
	2011	52	4,9	94	8,8	74	6,9	330	30,7	319	29,7	204	19,0
	2012	52	4,9	91	8,5	73	6,8	327	30,5	325	30,2	205	19,1
	2013	52	4,9	89	8,2	73	6,7	326	30,2	330	30,7	208	19,3
	2014	53	4,9	87	8,1	72	6,7	325	30,0	334	30,9	211	19,5
Bayern .....	1987	685	6,3	986	9,0	935	8,5	3 910	35,7	2 780	25,4	1 654	15,1
	1990	762	6,7	1 049	9,2	793	6,9	4 290	37,5	2 832	24,7	1 723	15,0
	1995	808	6,7	1 171	9,8	743	6,2	4 465	37,2	2 951	24,6	1 854	15,5
	2000	761	6,2	1 238	10,1	795	6,5	4 367	35,7	3 084	25,2	1 985	16,2
	2005	689	5,5	1 197	9,6	851	6,8	4 255	34,1	3 177	25,5	2 299	18,4
	2010	644	5,1	1 096	8,7	840	6,7	3 982	31,8	3 528	28,1	2 448	19,5
	2011	637	5,1	1 077	8,7	818	6,6	3 888	31,2	3 585	28,8	2 437	19,6
	2012	643	5,1	1 055	8,4	815	6,5	3 881	31,0	3 657	29,2	2 468	19,7
	2013	649	5,2	1 041	8,3	812	6,4	3 879	30,8	3 723	29,5	2 500	19,8
	2014	661	5,2	1 032	8,1	808	6,4	3 881	30,6	3 772	29,7	2 538	20,0
Deutschland .....	1987	.	.	.	.	.	.	.	.	.	.	.	.
	1990	5 344	6,7	7 594	9,5	5 473	6,9	29 171	36,6	20 260	25,4	11 912	14,9
	1995	4 985	6,1	8 253	10,1	5 239	6,4	30 056	36,7	20 552	25,1	12 732	15,6
	2000	4 718	5,7	8 060	9,8	5 576	6,8	28 936	35,2	21 277	25,9	13 694	16,6
	2005	4 346	5,3	7 304	8,9	5 775	7,0	27 650	33,5	21 492	26,1	15 870	19,3
	2010	4 100	5,0	6 842	8,4	5 127	6,3	25 396	31,1	23 442	28,7	16 844	20,6
	2011	4 064	5,1	6 709	8,4	4 908	6,1	24 424	30,4	23 620	29,4	16 603	20,7
	2012	4 086	5,1	6 597	8,2	4 893	6,1	24 195	30,0	24 037	29,9	16 715	20,8
	2013	4 108	5,1	6 534	8,1	4 893	6,1	24 005	29,7	24 374	30,2	16 853	20,9
	2014	4 174	5,1	6 512	8,0	4 906	6,0	23 931	29,5	24 585	30,3	17 089	21,0
2015	4 330	5,3	6 551	8,0	5 055	6,2	24 220	29,5	24 719	30,1	17 300	21,1	
2016	4 466	5,4	6 582	8,0	5 070	6,1	24 145	29,3	24 749	30,0	17 510	21,2	
2017	4 579	5,5	6 593	8,0	4 999	6,0	24 224	29,3	24 688	29,8	17 710	21,4	

<sup>1)</sup> Gesamtbevölkerung (siehe Seite 56)

Quelle: Bevölkerungsstatistik der Stadt Regensburg; Bayerisches Landesamt für Statistik; Statistisches Bundesamt

## 19.7 Bevölkerungsentwicklung



J a h r	Regens- burg	Ober- pfalz	Bayern	Deutsch- land	Regens- burg	Ober- pfalz	Bayern	Deutsch- land
	Einwohner absolut				1960 = 100			
	in 1 000	in Mio.						
1830 .....	16,3	.	4,13	34,22	13,1	.	43,5	47,1
1840 .....	19,3	0,46	4,37	.	15,5	51,1	46,0	.
1843 .....	20,7	.	4,44	.	16,6	.	46,8	.
1846 .....	21,0	.	4,50	.	16,9	.	47,4	.
1849 .....	21,3	.	4,52	.	17,1	.	47,6	.
1852 .....	22,3	.	4,56	.	17,9	.	48,0	.
1855 .....	22,8	.	4,54	.	18,3	.	47,8	.
1858 .....	23,4	.	4,62	.	18,8	.	48,6	.
1861 .....	24,3	.	4,69	.	19,5	.	49,4	.
1864 .....	26,0	.	4,81	.	20,9	.	50,6	.
1867 .....	26,6	.	4,82	.	21,4	.	50,8	.
1871 .....	29,2	0,50	4,29	41,06	23,5	55,9	45,2	56,5
1875 .....	31,5	.	5,02	42,73	25,3	.	52,9	58,8
1880 .....	34,5	.	5,28	45,23	27,8	.	55,7	62,2
1885 .....	36,1	.	5,42	46,86	29,0	.	57,1	64,5
1890 .....	37,9	.	5,59	49,43	30,5	.	58,9	68,0
1895 .....	41,5	.	5,82	52,28	33,3	.	61,3	71,9
1900 .....	45,4	0,56	6,18	56,37	36,5	62,1	65,0	77,6
1905 .....	48,8	.	6,52	60,64	39,2	.	68,7	83,4
1910 .....	52,6	.	6,89	64,93	42,3	.	72,5	89,3
1916 .....	52,1	.	.	.	41,9	.	.	.
1919 .....	52,5	.	.	.	42,2	.	.	.
1925 .....	76,9	0,64	7,38	62,41	61,8	70,9	77,7	85,9
1933 .....	81,1	.	7,68	65,22	65,2	.	80,9	89,7
1939 .....	95,6	0,69	8,22	.	76,9	77,3	86,6	.
1946 .....	115,5	.	8,79	.	92,8	.	92,6	.
1950 .....	117,3	0,91	9,18	.	94,3	100,9	96,7	.
1955 .....	.	.	.	70,33	.	.	.	96,8
1960 .....	124,4	0,90	9,49	72,67	100,0	100,0	100,0	100,0
1965 .....	125,3	.	10,10	75,65	100,8	.	106,4	104,1
1970 .....	129,6	0,96	10,56	77,71	104,2	107,3	111,2	106,9
1971 .....	131,6	.	10,69	78,34	105,8	.	112,6	107,8
1972 .....	133,4	.	10,78	78,74	107,2	.	113,5	108,3
1973 .....	133,8	.	10,85	78,97	107,5	.	114,3	108,7
1974 .....	132,9	.	10,85	79,00	106,8	.	114,3	108,7
1975 .....	131,6	.	10,81	78,70	105,8	.	113,9	108,3
1976 .....	129,9	.	10,80	78,36	104,4	.	113,8	107,8
1977 .....	133,5	.	10,82	78,18	107,3	.	113,9	107,6
1978 .....	132,9	.	10,83	78,11	106,8	.	114,1	107,5
1979 .....	132,3	.	10,87	78,13	106,3	.	114,5	107,5
1980 .....	132,1	.	10,93	78,28	106,2	.	115,1	107,7
1981 .....	132,2	.	10,96	78,40	106,2	.	115,4	107,9
1982 .....	131,0	.	10,97	78,29	105,3	.	115,5	107,7
1983 .....	129,7	.	10,97	78,08	104,3	.	115,5	107,4
1984 .....	129,0	.	10,96	77,80	103,7	.	115,4	107,0
1985 .....	128,8	.	10,97	77,62	103,5	.	115,6	106,8
1986 .....	129,4	.	11,03	77,63	104,0	.	116,1	106,8
1987 .....	127,8	0,97	10,95	77,72	102,7	108,0	115,3	106,9
1988 .....	129,3	0,98	11,05	78,12	103,9	108,5	116,4	107,5
1989 .....	130,6	0,99	11,22	78,68	105,0	110,3	118,2	108,3
1990 .....	132,8	1,01	11,45	79,75	106,8	112,3	120,6	109,7
1991 .....	135,0	1,02	11,60	80,27	108,5	113,6	122,1	110,5
1992 .....	137,2	1,03	11,77	80,97	110,2	114,9	124,0	111,4
1993 .....	139,1	1,04	11,86	81,34	111,8	115,8	124,9	111,9
1994 .....	140,2	1,05	11,92	81,54	112,7	116,5	125,6	112,2
1995 .....	141,3	1,05	11,99	81,82	113,5	117,3	126,3	112,6
1996 .....	141,1	1,06	12,04	82,01	113,4	118,0	126,8	112,8
1997 .....	141,5	1,06	12,07	82,06	113,7	118,5	127,1	112,9
1998 .....	141,4	1,07	12,09	82,04	113,6	119,0	127,3	112,9
1999 .....	142,6	1,07	12,15	82,16	114,6	119,6	128,0	113,1
2000 .....	142,7	1,08	12,23	82,26	114,7	120,1	128,8	113,2
2001 .....	145,3	1,09	12,33	82,44	116,8	120,8	129,9	113,4
2002 .....	146,8	1,09	12,39	82,54	118,0	121,2	130,5	113,6
2003 .....	148,9	1,09	12,42	82,53	119,7	121,3	130,8	113,6
2004 .....	150,2	1,09	12,44	82,50	120,7	121,3	131,1	113,5
2005 .....	151,7	1,09	12,47	82,44	121,9	121,3	131,3	113,4
2006 .....	143,4	<sup>1)</sup> 1,09	12,49	82,31	115,3	121,1	131,6	113,3
2007 .....	145,5	1,09	12,52	82,22	117,0	120,9	131,9	113,1
2008 .....	147,3	1,08	12,52	82,00	118,4	120,6	131,9	112,8
2009 .....	148,3	1,08	12,51	81,80	119,2	120,3	131,8	112,6
2010 .....	149,8	1,08	12,54	81,75	120,4	120,3	132,1	112,5
2011 .....	152,1	1,07	12,44	80,33	122,2	119,3	131,1	110,5
2012 .....	153,8	1,07	12,52	80,52	123,6	119,6	131,9	110,8
2013 .....	155,2	1,08	12,60	80,77	124,7	120,0	132,7	111,1
2014 .....	156,9	1,08	12,69	81,20	126,1	120,5	133,7	111,7
2015 .....	160,1	1,09	12,84	82,18	128,7	121,6	135,3	113,1
2016 .....	163,9	1,10	12,93	82,52	131,8	122,2	136,2	113,6
2017 .....	166,5	1,10	13,00	82,79	133,8	122,9	136,9	113,9

<sup>1)</sup> Registerbereinigung (siehe Seite 56)

Quelle: Bevölkerungsstatistik der Stadt Regensburg; Bayerisches Landesamt für Statistik; Statistisches Bundesamt



## 19.8 Eheschließungen



J a h r	Regens- burg 1)	Ober- pfalz	Bayern	Deutsch- land	Regens- burg 1)	Ober- pfalz	Bayern	Deutsch- land
	absolut				je 1 000 Einwohner			
1946	.	.	86 183	525 425	.	.	10,2	8,1
1947	.	.	93 874	645 988	.	.	10,2	9,8
1948	.	.	95 252	707 857	.	.	10,2	10,5
1949	.	.	90 060	696 874	.	.	9,6	10,2
1950	.	.	91 823	750 452	.	.	10,1	11,0
1951	.	.	88 183	718 166	.	.	9,6	10,4
1952	.	.	82 929	659 779	.	.	9,0	9,5
1953	.	.	77 529	620 121	.	.	8,5	8,9
1954	.	.	77 367	605 392	.	.	8,4	8,7
1955	.	.	79 617	617 228	.	.	8,7	8,8
1956	.	.	81 394	630 932	.	.	8,9	8,9
1957	.	.	81 766	632 659	.	.	8,9	8,9
1958	1 141	.	82 595	648 471	9,2	.	8,9	9,1
1959	1 204	.	85 948	665 844	9,6	.	9,2	9,2
1960	1 215	.	88 036	689 028	9,7	.	9,3	9,5
1961	1 181	.	89 729	699 339	9,5	.	9,4	9,5
1962	1 212	.	88 215	696 317	9,7	.	9,1	9,4
1963	1 155	.	85 064	655 974	9,2	.	8,7	8,8
1964	1 108	.	84 630	642 037	8,9	.	8,5	8,5
1965	1 107	.	82 710	621 130	8,8	.	8,2	8,2
1966	1 139	.	81 828	606 133	9,1	.	8,0	8,0
1967	1 054	.	79 575	600 247	8,4	.	7,8	7,9
1968	1 084	.	77 928	563 826	8,6	.	7,5	7,3
1969	1 058	.	75 549	571 737	8,3	.	7,2	7,4
1970	1 047	.	73 548	575 233	8,1	.	7,0	7,4
1971	1 001	.	71 706	562 235	7,6	.	6,7	7,2
1972	859	.	69 044	548 707	6,5	.	6,4	7,0
1973	919	.	66 380	532 022	6,9	.	6,1	6,7
1974	889	.	64 081	516 081	6,7	.	5,9	6,5
1975	920	.	64 355	528 811	7,0	.	5,9	6,7
1976	837	.	62 425	510 318	6,4	.	5,8	6,5
1977	817	.	61 863	505 889	6,2	.	5,7	6,5
1978	754	.	59 419	469 278	5,7	.	5,5	6,0
1979	854	.	63 145	481 707	6,4	.	5,8	6,2
1980	863	.	66 368	496 603	6,5	.	6,1	6,3
1981	832	.	65 409	487 832	6,3	.	6,0	6,2
1982	820	.	65 764	486 856	6,2	.	6,0	6,2
1983	865	.	65 941	495 392	6,6	.	6,0	6,3
1984	881	.	66 005	498 040	6,8	.	6,0	6,4
1985	884	.	66 012	496 175	6,9	.	6,0	6,4
1986	861	.	67 061	509 320	6,7	.	6,1	6,6
1987	919	6 513	70 035	523 847	7,1	6,8	6,3	6,7
1988	925	6 612	71 742	534 903	7,2	6,8	6,5	6,8
1989	989	6 533	72 077	529 597	7,6	6,7	6,5	6,7
1990	1 024	6 767	74 387	516 388	7,8	6,8	6,6	6,5
1991	1 019	6 774	72 651	454 291	7,6	6,7	6,3	5,7
1992	962	6 680	72 247	453 428	7,1	6,5	6,2	5,6
1993	830	6 316	70 475	442 605	6,0	6,1	6,0	5,5
1994	867	6 291	69 401	440 244	6,2	6,0	5,8	5,4
1995	838	5 981	67 075	430 534	6,0	5,7	5,6	5,3
1996	934	5 822	66 767	427 297	6,6	5,5	5,6	5,2
1997	921	5 702	65 419	422 776	6,5	5,4	5,4	5,2
1998	870	5 764	64 065	417 420	6,2	5,4	5,3	5,1
1999	927	5 960	65 489	430 674	6,5	5,6	5,4	5,2
2000	1 334	5 713	63 038	418 550	9,4	5,3	5,2	5,1
2001	1 287	5 225	60 226	389 591	8,9	4,8	4,9	4,7
2002	1 332	5 319	60 686	391 963	9,1	4,9	4,9	4,8
2003	1 321	5 294	59 009	382 911	8,9	4,9	4,8	4,6
2004	1 281	5 361	60 712	395 992	8,6	4,9	4,9	4,8
2005	1 310	5 390	59 617	388 451	8,7	4,9	4,8	4,7
2006	1 269	5 179	57 387	373 681	8,6	4,8	4,6	4,5
2007	1 210	5 227	57 220	368 922	8,4	4,8	4,6	4,5
2008	1 251	5 227	58 300	377 055	8,5	4,8	4,7	4,6
2009	1 179	5 366	58 812	378 439	8,0	5,0	4,7	4,6
2010	1 290	5 439	59 092	382 047	8,7	5,0	4,7	4,7
2011	1 194	5 310	59 274	377 816	7,9	4,9	4,7	4,7
2012	1 272	5 528	61 768	387 423	8,3	5,1	4,9	4,8
2013	1 212	5 248	59 623	373 655	7,8	4,9	4,7	4,6
2014	1 257	5 397	62 327	385 952	8,1	5,0	4,9	4,8
2015	1 311	5 824	65 128	400 115	8,3	5,4	5,1	4,9
2016	.	5 796	66 324	410 426	.	5,3	5,1	5,0
2017	2 501	5 916	66 790	407 466	15,1	5,4	5,2	4,9

1) bis 1982 Ereignisortsprinzip, von 1983 bis 1999 nach dem Wohnortsprinzip, ab 2000 alle Eheschließungen, bei denen mindestens ein Ehegatte in Regensburg gemeldet ist

Quelle: Bevölkerungsstatistik der Stadt Regensburg; Bayerisches Landesamt für Statistik; Statistisches Bundesamt

## 19.9 Geburten



J a h r	Regens- burg	Ober- pfalz	Bayern	Deutsch- land	Regens- burg	Ober- pfalz	Bayern	Deutsch- land
	absolut				je 1 000 Einwohner			
1946	.	.	156 302	921 677	.	.	18,6	14,3
1947	.	.	169 829	1 028 696	.	.	18,5	15,6
1948	.	.	162 571	1 049 385	.	.	17,5	15,5
1949	.	.	156 253	1 106 825	.	.	16,7	16,3
1950	.	.	151 752	1 116 701	.	.	16,6	16,3
1951	.	.	147 127	1 106 380	.	.	16,1	16,1
1952	.	.	146 991	1 105 084	.	.	16,0	15,9
1953	.	.	143 618	1 095 029	.	.	15,7	15,7
1954	1 637	.	144 783	1 109 743	.	.	15,8	15,9
1955	.	.	145 122	1 113 408	.	.	15,8	15,8
1956	.	.	152 876	1 137 169	.	.	16,8	16,0
1957	.	.	158 839	1 165 555	.	.	17,3	16,4
1958	1 669	.	161 443	1 175 870	13,6	.	17,5	16,4
1959	1 749	.	168 150	1 243 922	14,1	.	18,0	17,2
1960	1 736	18 597	171 665	1 261 614	13,9	.	18,2	17,3
1961	1 826	.	180 000	1 313 505	14,7	.	18,9	17,9
1962	1 831	.	180 224	1 316 534	14,7	.	18,6	17,8
1963	1 881	.	184 674	1 355 595	15,0	.	18,8	18,2
1964	1 784	.	185 326	1 357 304	14,3	.	18,7	18,1
1965	1 734	.	180 739	1 325 386	13,8	.	18,0	17,5
1966	1 736	.	181 559	1 318 303	13,8	.	17,8	17,3
1967	1 646	.	176 362	1 272 276	13,1	.	17,2	16,7
1968	1 663	.	168 403	1 214 968	13,2	.	16,3	15,8
1969	1 493	.	154 394	1 142 366	11,7	.	15,1	14,8
1970	1 394	14 854	143 656	1 047 737	10,7	.	13,7	13,5
1971	1 174	.	137 465	1 013 396	8,9	.	12,9	12,9
1972	1 166	.	125 110	901 657	8,8	.	11,7	11,4
1973	1 044	.	114 658	815 969	7,8	.	10,6	10,3
1974	1 099	.	114 060	805 500	8,2	.	10,5	10,2
1975	1 026	.	108 544	782 310	7,8	.	10,0	9,9
1976	977	.	108 995	798 334	7,5	.	10,1	10,2
1977	907	.	106 633	805 496	6,9	.	9,9	10,3
1978	911	.	106 145	808 619	6,8	.	9,8	10,4
1979	943	.	107 667	817 217	7,1	.	9,9	10,5
1980	1 045	11 108	114 451	865 789	7,9	.	10,5	11,0
1981	1 021	.	117 083	862 100	7,7	.	10,7	11,0
1982	1 036	.	116 576	861 275	7,9	.	10,6	11,0
1983	1 006	.	112 644	827 933	7,7	.	10,3	10,6
1984	926	.	111 183	812 292	7,2	.	10,1	10,4
1985	916	.	111 365	813 803	7,1	.	10,2	10,5
1986	1 048	.	118 439	848 232	8,1	.	10,8	10,9
1987	963	10 989	119 623	867 969	7,5	11,4	10,8	11,2
1988	1 142	11 614	126 409	892 993	8,9	11,9	11,5	11,4
1989	1 121	11 541	127 029	880 459	8,6	11,8	11,4	11,2
1990	1 246	12 553	136 122	905 675	9,5	12,5	12,0	11,4
1991	1 221	12 169	134 400	830 019	9,1	12,0	11,7	10,4
1992	1 197	11 970	133 946	809 114	8,8	11,6	11,4	10,0
1993	1 194	12 127	133 897	798 447	8,6	11,7	11,3	9,8
1994	1 122	11 503	127 828	769 603	8,0	11,0	10,8	9,5
1995	1 157	11 275	125 995	765 221	8,2	10,7	10,5	9,4
1996	1 162	11 511	129 376	796 013	8,2	10,9	10,8	9,7
1997	1 220	11 594	130 517	812 173	8,6	10,9	10,8	9,9
1998	1 252	11 298	126 529	785 034	8,9	10,6	10,5	9,6
1999	1 203	11 001	123 244	770 744	8,5	10,3	10,2	9,4
2000	1 148	10 515	120 765	766 999	8,1	10,2	9,9	9,3
2001	1 197	10 274	115 964	734 475	8,3	9,5	9,4	8,9
2002	1 138	9 548	113 818	719 250	7,8	8,8	9,2	8,7
2003	1 135	9 441	111 536	706 721	7,7	8,7	9,0	8,6
2004	1 220	9 322	111 164	705 622	8,2	8,5	8,9	8,5
2005	1 195	8 953	107 308	685 795	7,9	8,2	8,6	8,3
2006	1 208	8 732	104 822	672 724	8,2	8,0	8,4	8,2
2007	1 229	8 598	106 870	684 862	8,5	7,9	8,5	8,3
2008	1 276	8 644	106 298	682 514	8,7	8,0	8,5	8,3
2009	1 333	8 467	103 710	665 126	9,0	7,8	8,3	8,1
2010	1 307	8 591	105 251	677 947	8,8	7,9	8,4	8,3
2011	1 225	8 205	103 668	662 685	8,1	7,7	8,3	8,3
2012	1 316	8 595	107 039	673 544	8,6	8,0	8,5	8,4
2013	1 361	8 647	109 562	682 069	8,8	8,0	8,7	8,5
2014	1 478	9 076	113 935	714 927	9,5	8,4	9,0	8,8
2015	1 504	9 512	118 228	737 575	9,5	8,7	9,2	9,0
2016	1 494	9 818	125 689	792 141	9,2	9,0	9,8	9,6
2017	1 606	9 982	126 191	784 901	9,7	9,1	9,7	9,5

Quelle: Bevölkerungsstatistik der Stadt Regensburg; Bayer. Landesamt für Statistik; Statistisches Bundesamt

## 19.10 Sterbefälle



J a h r	Regens- burg	Ober- pfalz	Bayern	Deutsch- land	Regens- burg	Ober- pfalz	Bayern	Deutsch- land
	absolut				je 1 000 Einwohner			
1946 .....	.	.	152 977	1 001 571	.	.	13,0	15,5
1947 .....	.	.	109 709	932 663	.	.	11,9	14,2
1948 .....	.	.	109 004	804 839	.	.	11,0	11,9
1949 .....	.	.	99 473	770 852	.	.	10,6	11,3
1950 .....	.	.	98 973	748 329	.	.	10,6	10,9
1951 .....	.	.	99 650	752 697	.	.	10,9	10,9
1952 .....	.	.	101 331	767 639	.	.	11,0	11,1
1953 .....	.	.	105 507	790 654	.	.	11,5	11,4
1954 .....	1 250	.	97 870	775 291	.	.	10,7	11,1
1955 .....	.	.	103 376	795 938	.	.	11,3	11,3
1956 .....	.	.	103 778	812 111	.	.	11,4	11,5
1957 .....	.	.	108 041	840 195	.	.	11,8	11,8
1958 .....	1 335	.	101 910	818 418	10,9	.	11,0	11,4
1959 .....	1 312	.	103 550	835 402	10,6	.	11,1	11,6
1960 .....	1 467	10 373	109 786	876 721	11,8	.	11,6	12,0
1961 .....	1 374	.	106 363	850 300	11,0	.	11,2	11,6
1962 .....	1 414	.	109 282	878 814	11,3	.	11,3	11,9
1963 .....	1 481	.	111 973	895 070	11,8	.	11,4	12,0
1964 .....	1 485	.	108 716	870 319	11,9	.	11,0	11,6
1965 .....	1 525	.	114 386	907 882	12,2	.	11,4	12,0
1966 .....	1 550	.	113 779	911 984	12,3	.	11,2	12,0
1967 .....	1 565	.	116 529	914 417	12,5	.	11,4	12,0
1968 .....	1 510	.	122 311	976 521	12,0	.	11,8	12,7
1969 .....	1 634	.	126 448	988 092	12,8	.	12,1	12,8
1970 .....	1 594	10 972	122 323	975 664	12,3	.	11,7	12,6
1971 .....	1 632	.	121 803	965 623	12,4	.	11,5	12,3
1972 .....	1 616	.	122 766	965 689	12,2	.	11,4	12,2
1973 .....	1 638	.	123 656	962 988	12,3	.	11,4	12,2
1974 .....	1 703	.	123 980	956 573	12,8	.	11,4	12,1
1975 .....	1 692	.	127 931	989 649	12,8	.	11,8	12,6
1976 .....	1 657	.	124 580	966 873	12,7	.	11,5	12,3
1977 .....	1 587	.	120 487	931 155	12,1	.	11,1	11,9
1978 .....	1 597	.	124 775	955 550	12,0	.	11,5	12,2
1979 .....	1 532	.	122 271	944 474	11,6	.	11,3	12,1
1980 .....	1 614	11 219	122 859	952 371	12,2	.	11,3	12,1
1981 .....	1 614	.	122 736	954 436	12,2	.	11,3	12,2
1982 .....	1 649	.	123 033	943 832	12,5	.	11,2	12,1
1983 .....	1 637	.	125 362	941 032	12,6	.	11,4	12,1
1984 .....	1 547	.	122 057	917 299	12,0	.	11,1	11,8
1985 .....	1 573	.	121 941	929 649	12,2	.	11,1	12,0
1986 .....	1 553	.	120 489	925 426	12,0	.	11,0	11,9
1987 .....	1 534	10 714	119 662	901 291	11,9	11,1	10,8	11,6
1988 .....	1 534	10 719	118 450	900 627	11,9	11,0	10,7	11,5
1989 .....	1 528	10 805	121 343	903 441	11,8	11,0	10,9	11,5
1990 .....	1 625	10 831	123 726	921 445	12,3	10,8	10,9	11,6
1991 .....	1 638	10 563	122 276	911 245	12,2	10,4	10,6	11,4
1992 .....	1 581	10 773	120 753	885 443	11,6	10,5	10,3	11,0
1993 .....	1 581	10 767	122 649	897 270	11,4	10,4	10,4	11,1
1994 .....	1 487	10 799	121 581	884 661	10,6	10,4	10,2	10,9
1995 .....	1 458	10 715	121 992	884 588	10,4	10,2	10,2	10,8
1996 .....	1 566	10 844	123 329	882 843	11,1	10,2	10,3	10,8
1997 .....	1 485	10 657	121 441	860 389	10,5	10,0	10,1	10,5
1998 .....	1 461	10 553	120 447	852 382	10,3	9,9	10,0	10,4
1999 .....	1 386	10 513	119 519	846 330	9,8	9,8	9,9	10,3
2000 .....	1 396	10 403	118 846	838 797	9,8	9,7	9,8	10,2
2001 .....	1 382	10 611	117 930	828 541	9,6	9,8	9,6	10,1
2002 .....	1 428	10 790	119 755	841 686	9,8	9,9	9,7	10,2
2003 .....	1 327	11 035	121 778	853 946	9,0	10,1	9,8	10,3
2004 .....	1 381	10 485	116 460	818 271	9,2	9,6	9,4	9,9
2005 .....	1 408	10 844	119 326	830 227	9,3	9,9	9,6	10,1
2006 .....	1 374	10 674	118 733	821 627	9,3	9,8	9,5	10,0
2007 .....	1 344	10 716	118 432	827 155	9,3	9,9	9,5	10,1
2008 .....	1 322	11 134	121 109	844 439	9,0	10,3	9,7	10,3
2009 .....	1 329	11 064	122 494	854 544	9,0	10,2	9,8	10,4
2010 .....	1 335	11 151	123 089	858 768	9,0	10,3	9,8	10,5
2011 .....	1 386	11 041	122 955	852 328	9,2	10,3	9,9	10,6
2012 .....	1 298	11 427	125 448	869 582	8,5	10,6	10,0	10,8
2013 .....	1 352	11 549	126 903	893 825	8,8	10,7	10,1	11,1
2014 .....	1 380	11 278	124 129	868 356	8,8	10,4	9,8	10,7
2015 .....	1 447	12 202	133 536	925 200	9,1	11,2	10,4	11,3
2016 .....	1 362	11 776	129 552	910 902	8,4	10,8	10,1	11,0
2017 .....	1 421	11 945	133 902	932 272	8,6	10,8	10,3	11,3

Quelle: Bevölkerungsstatistik der Stadt Regensburg; Bayer. Landesamt für Statistik; Statistisches Bundesamt

## 19.11 Bautätigkeit und Wohnungswesen



Gebiet	Jahr	Baufertigstellungen			Bestand an					
		Wohn- gebäude	Wohnungen <sup>1)</sup>		Wohn- gebäuden	Wohnungen <sup>1)</sup>		Wohnräumen		
			Anzahl	je 1 000 Ein- wohner <sup>2)</sup>		Anzahl	je 100 Ein- wohner <sup>2)</sup>	Anzahl	je Wohnung	je Ein- wohner <sup>2)</sup>
Regensburg .....	1975	160	1 199	.	13 288	52 495	.	194 766	3,71	.
	1987	135	429	3,6	15 875	61 274	51,7	230 081	3,75	1,9
	1990	174	747	6,2	16 324	63 291	52,0	237 290	3,75	1,9
	1995	245	1 603	12,8	17 680	70 944	56,4	259 969	3,66	2,1
	2000	289	777	6,2	18 625	74 446	59,2	274 016	3,68	2,2
	2005	228	744	5,8	19 629	77 344	59,6	286 737	3,71	2,2
	2010	217	1 065	7,9	20 724	81 797	60,4	302 144	3,69	2,2
	2011	287	1 293	9,5	20 997	83 063	60,9	305 806	3,68	2,2
	2012	312	990	7,2	21 299	83 827	60,6	308 914	3,69	2,2
	2013	135	541	3,9	21 430	84 358	60,1	310 768	3,68	2,2
	2014	224	1 581	11,2	21 645	85 902	60,4	315 472	3,67	2,2
	2015	210	1 338	9,3	21 833	87 152	59,9	319 031	3,66	2,2
	2016	241	1 288	8,8	22 066	88 423	59,5	322 793	3,65	2,2
	2017	326	1 221	8,2	22 393	89 637	59,4	326 855	3,65	2,2
Oberpfalz .....	1975	.	.	.	.	.	.	.	.	.
	1987	.	.	.	.	.	.	.	.	.
	1990	.	.	.	.	.	.	.	.	.
	1995	.	.	.	.	.	.	.	.	.
	2000	.	.	.	.	.	.	.	.	.
	2005	2 626	4 377	4,0	281 651	496 383	45,6	2 412 493	4,86	2,2
	2010	1 892	3 515	3,3	293 559	515 558	47,7	2 514 902	4,88	2,3
	2011	2 002	3 881	3,6	283 636	518 028	48,3	2 540 556	4,90	2,4
	2012	2 240	3 853	3,6	285 813	521 543	48,5	2 558 406	4,91	2,4
	2013	2 189	3 694	3,4	287 926	525 106	48,7	2 576 190	4,91	2,4
	2014	2 331	5 112	4,7	290 220	530 138	49,0	2 597 421	4,90	2,4
	2015	2 283	4 750	4,4	292 490	534 787	49,0	2 617 807	4,90	2,4
	2016	2 237	4 837	4,4	294 720	539 448	49,1	2 638 191	4,89	2,4
	2017	2 559	5 040	4,6	297 266	544 391	49,3	2 660 317	4,89	2,4
Bayern .....	1975	36 932	61 089	5,6	1 892 644	4 059 606	37,6	17 107 776	4,21	1,6
	1987	27 740	56 120	5,1	2 251 873	4 586 790	41,9	20 864 834	4,55	1,9
	1990	30 077	61 879	5,5	2 338 156	4 752 471	41,5	21 665 782	4,56	1,9
	1995	38 874	108 084	9,1	2 511 992	5 200 208	43,4	23 662 114	4,55	2,0
	2000	38 190	74 366	6,1	2 687 868	5 577 859	45,6	25 506 617	4,57	2,1
	2005	26 562	48 276	3,9	2 833 684	5 837 093	46,8	26 911 086	4,61	2,2
	2010	17 392	33 137	2,6	2 934 602	6 027 400	48,1	27 888 256	4,63	2,2
	2011	20 710	42 204	3,4	2 908 526	6 078 868	48,9	27 872 664	4,59	2,2
	2012	20 110	41 139	3,3	2 927 891	6 116 768	48,9	28 050 528	4,59	2,2
	2013	21 586	47 059	3,7	2 948 790	6 160 487	48,9	28 249 215	4,59	2,2
	2014	22 466	51 524	4,1	2 970 878	6 210 225	48,9	28 462 623	4,58	2,2
	2015	23 074	53 352	4,2	2 993 729	6 260 635	48,7	28 680 221	4,58	2,2
	2016	21 583	53 993	4,2	3 015 207	6 312 809	48,8	28 892 608	4,58	2,2
	2017	25 166	61 056	4,7	3 040 234	6 371 236	49,0	29 130 237	4,57	2,2
Deutschland .....	1975	.	.	.	.	.	.	.	.	.
	1987	.	.	.	.	33 147 321	42,6	142 696 835	4,30	1,8
	1990	.	.	.	.	33 856 321	42,5	146 314 971	4,32	1,8
	1995	207 958	602 757	7,4	15 732 422	35 954 317	43,9	156 520 740	4,35	1,9
	2000	220 797	423 044	5,1	16 802 259	38 383 645	46,7	167 636 286	4,37	2,0
	2005	145 604	242 316	2,9	17 599 942	39 551 203	48,0	174 075 880	4,40	2,1
	2010	84 340	159 832	2,0	18 234 580	40 479 192	49,5	177 813 831	4,39	2,2
	2011	96 549	183 110	2,3	18 323 246	40 630 217	50,6	178 563 517	4,39	2,2
	2012	100 816	200 466	2,5	18 420 645	40 805 752	50,7	179 410 436	4,40	2,2
	2013	103 331	214 817	2,7	18 521 263	40 995 141	50,8	180 298 583	4,40	2,2
	2014	108 908	245 325	3,0	18 628 038	41 221 210	50,8	181 306 356	4,40	2,2
	2015	105 568	247 722	3,0	18 731 913	41 446 271	50,4	182 295 711	4,40	2,2
	2016	109 990	277 691	3,4	18 839 837	41 703 347	50,5	183 534 291	4,40	2,2
	2017	110 051	284 816	3,4	18 947 981	41 968 066	50,7	184 427 760	4,39	2,2

<sup>1)</sup> in Wohn- und Nichtwohngebäuden

<sup>2)</sup> Bevölkerung am Ort der Hauptwohnung (siehe Seite 56); ab dem Jahr 2011 auf der Basis vom Zensus 2011

Quelle: Bautätigkeitsstatistik der Stadt Regensburg; Bayerisches Landesamt für Statistik; Statistisches Bundesamt

## 19.12 Sozialversicherungspflichtig beschäftigte Arbeitnehmer<sup>1)</sup> am Arbeitsort



Gebiet	Jahr	Beschäftigte am 30.06.								
		insgesamt	darunter			davon im Wirtschaftsbereich				
			weiblich	Teilzeitbeschäftigte	ausländische Beschäftigte	Land- u. Forstwirtschaft, Fischerei	Produzierendes Gewerbe	Handel, Gastgewerbe u. Verkehr	Unternehmensdienstleister <sup>2)</sup>	Öffentliche und private Dienstleister
Regensburg .....	1999	86 876	37 608	.	4 554	57	31 882	19 211	35 707	.
	2001	91 763	40 193	.	4 745	84	33 667	20 074	37 912	.
	2003	92 071	40 804	.	4 567	102	33 138	19 165	39 665	.
	2005	92 565	40 740	16 892	4 771	75	34 035	18 601	39 852	.
	2007	97 126	42 552	19 001	5 310	100	35 201	18 778	43 047	.
	2009	96 153	43 686	20 320	5 086	77	33 963	18 043	16 535	27 533
	2011	102 580	46 250	22 646	6 285	118	33 570	18 625	20 842	29 425
	2013	106 511	49 559	28 570	8 089	116	33 682	19 457	21 790	31 453
	2015	113 254	52 511	30 607	10 350	132	35 761	19 905	23 463	33 993
	2016	118 020	54 821	32 892	12 563	136	36 407	20 365	25 703	35 409
	2017	121 773	56 600	34 717	13 661	139	37 787	21 150	26 259	36 438
Oberpfalz .....	1999	350 589	147 737	.	13 497	2 757	165 141	73 612	108 985	.
	2001	362 506	156 208	.	13 942	2 656	167 756	76 891	115 091	.
	2003	356 974	154 877	.	12 901	2 689	158 724	75 860	119 676	.
	2005	352 427	152 443	.	12 109	2 510	154 909	74 457	120 512	.
	2007	369 282	157 727	64 969	13 555	2 660	161 657	76 738	128 186	.
	2009	374 316	163 848	72 252	13 815	1 978	161 349	77 955	43 455	89 565
	2011	394 633	172 795	79 669	17 393	2 046	165 347	80 220	53 244	93 770
	2013	410 170	182 501	102 807	24 473	2 258	170 356	83 466	56 402	97 607
	2015	434 657	194 716	112 316	33 283	2 489	176 358	85 988	62 419	107 399
	2016	447 027	200 531	119 070	39 200	2 585	179 149	88 402	66 134	110 754
	2017	460 896	206 951	124 638	44 787	2 613	183 983	92 236	68 174	113 886
Bayern .....	1999	4 248 417	1 846 941	.	335 408	35 877	1 743 678	977 761	1 500 019	.
	2001	4 419 153	1 939 293	715 930	362 340	34 619	1 758 973	1 025 080	1 611 181	.
	2003	4 326 065	1 924 122	742 739	337 810	33 780	1 660 844	987 386	1 650 983	.
	2005	4 285 644	1 913 175	779 841	324 130	33 447	1 596 390	976 589	1 663 875	.
	2007	4 436 150	1 964 136	841 483	342 928	34 136	1 632 591	997 698	1 746 813	.
	2009	4 535 301	2 048 021	906 572	352 153	23 026	1 607 988	1 005 840	803 937	1 094 237
	2011	4 736 687	2 146 679	.	397 252	24 258	1 610 067	1 034 467	919 991	1 147 750
	2013	4 952 048	2 255 088	1 214 065	482 681	26 298	1 667 123	1 076 218	984 250	1 198 011
	2015	5 184 546	2 374 412	1 339 843	602 398	29 347	1 720 285	1 123 298	1 058 362	1 253 226
	2016	5 308 747	2 431 435	1 400 908	670 003	29 490	1 742 305	1 148 436	1 097 835	1 290 633
	2017	5 460 683	2 497 888	1 463 009	739 706	30 864	1 781 137	1 175 713	1 146 772	1 326 161
Deutschland .....	1999	27 418 361	11 978 718	3 677 618	1 838 739	364 145	9 907 569	6 390 825	10 682 631	.
	2001	27 798 094	12 301 352	4 501 164	1 949 462	339 668	9 737 465	6 532 605	11 198 870	.
	2003	26 949 434	12 115 783	4 579 168	1 812 806	321 134	9 054 350	6 286 110	11 290 516	.
	2005	26 299 560	11 895 163	4 775 185	1 711 997	304 155	8 553 835	6 126 842	11 189 693	.
	2007	27 050 451	12 134 454	5 129 335	1 788 184	314 311	8 597 269	6 276 516	11 662 195	.
	2009	27 603 281	12 615 297	5 537 602	1 829 757	218 503	8 482 325	6 198 230	12 704 223	.
	2011	28 643 583	13 112 153	5 669 748	2 019 039	225 994	8 578 249	6 368 584	13 470 756	.
	2013	29 615 680	13 649 914	7 423 906	2 340 697	236 862	8 763 741	6 566 377	14 046 767	.
	2015	30 771 297	14 267 125	8 186 415	2 829 470	247 538	8 914 672	6 856 478	14 750 662	.
	2016	31 443 318	14 579 091	8 568 637	3 133 874	246 467	9 009 876	7 004 350	15 180 945	.
	2017	32 164 973	14 891 680	8 942 139	3 470 146	248 052	9 134 894	7 156 362	15 624 116	.

<sup>1)</sup> nach der "Klassifikation der Wirtschaftszweige" (WZ 93, WZ 2003, WZ 2008); wegen der Umstellung auf die WZ 2008 sind die Daten der einzelnen Wirtschaftsabschnitte ab dem Jahr 2009 mit den Vorjahreszahlen nicht vergleichbar

<sup>2)</sup> in den Jahren 1999 bis 2007 "sonstige Dienstleistungen"; bei "Deutschland" alle Dienstleister

Quelle: Bayerisches Landesamt für Statistik; Statistisches Bundesamt

## 19.13 Sozialversicherungspflichtig beschäftigte Arbeitnehmer<sup>1)</sup> am Wohnort



Gebiet	Jahr	Beschäftigte am 30.06.								
		insgesamt	darunter			davon im Wirtschaftsbereich				
			weiblich	Teilzeitbeschäftigte	ausländische Beschäftigte	Land- u. Forstwirtschaft, Fischerei	Produzierendes Gewerbe	Handel, Gastgewerbe u. Verkehr	Unternehmensdienstleister <sup>2)</sup>	Öffentliche und private Dienstleister
Regensburg .....	1999	41 031	19 168	.	.	.	.	.	.	.
	2001	43 335	20 315	.	.	.	.	.	.	.
	2003	42 750	20 179	8 428	3 891	114	12 571	10 109	19 956	.
	2005	41 907	19 912	8 504	3 867	106	12 293	9 771	19 735	.
	2007	44 175	20 638	9 221	4 356	115	12 715	10 158	21 187	.
	2009	45 211	21 624	10 053	4 251	86	12 472	10 138	8 274	14 239
	2011	49 455	23 382	11 419	5 210	96	12 707	10 841	10 288	15 522
	2013	52 503	25 075	14 565	6 141	88	13 427	11 498	10 897	16 588
	2015	57 140	27 059	16 017	7 817	123	14 596	12 065	12 178	18 167
	2016	60 342	28 471	17 250	8 978	119	15 161	12 255	13 491	19 316
	2017	62 423	29 482	18 282	9 850	124	15 741	12 844	13 915	19 798
Oberpfalz .....	1999	360 344	151 512	.	.	.	.	.	.	.
	2001	370 805	159 053	.	.	.	.	.	.	.
	2003	364 911	158 403	57 427	11 448	2 609	159 707	77 527	125 043	.
	2005	361 247	156 799	59 828	10 874	2 450	154 870	76 645	127 239	.
	2007	376 081	161 836	65 973	12 039	2 641	159 954	78 787	134 653	.
	2009	381 968	168 198	73 435	12 275	1 911	159 713	80 168	47 395	92 765
	2011	401 074	177 419	81 016	15 017	1 972	162 439	82 697	56 892	97 068
	2013	414 862	185 802	103 760	19 356	2 195	167 267	85 504	59 224	100 574
	2015	436 669	197 183	113 257	25 386	2 491	172 118	87 656	64 694	109 660
	2016	446 495	202 394	119 445	29 377	2 607	173 978	88 971	67 880	113 050
	2017	457 642	208 211	124 822	33 324	2 622	177 084	91 928	69 935	116 051
Bayern .....	1999	4 205 847	1 847 178	.	.	.	.	.	.	.
	2001	4 282 713	1 901 637	709 633	.	.	.	.	.	.
	2003	4 254 687	1 904 023	740 847	331 876	32 971	1 623 664	970 062	1 638 983	.
	2005	4 221 171	1 897 626	777 758	317 053	32 770	1 564 645	956 097	1 652 971	.
	2007	4 363 559	1 947 822	837 529	338 280	33 372	1 597 962	979 039	1 731 860	.
	2009	4 468 818	2 034 530	903 120	349 720	22 436	1 573 471	985 425	795 517	1 090 349
	2011	4 665 735	2 132 668	.	392 380	23 750	1 576 326	1 013 961	906 435	1 144 363
	2013	4 880 438	2 241 760	1 207 333	473 685	25 795	1 630 488	1 057 547	970 599	1 194 896
	2015	5 108 702	2 359 346	1 331 519	571 743	28 749	1 683 129	1 104 975	1 040 971	1 250 259
	2016	5 226 651	2 414 796	1 391 380	632 634	28 988	1 703 579	1 128 528	1 078 439	1 286 717
	2017	5 364 832	2 476 112	1 451 791	694 052	30 106	1 740 461	1 153 442	1 120 613	1 319 997
Deutschland .....	1999	27 359 641	12 020 805	.	1 824 387	364 145	9 907 569	6 390 825	10 682 631	.
	2001	27 650 301	12 318 432	.	1 878 411	339 668	9 737 465	6 532 605	11 198 870	.
	2003	26 822 491	12 136 519	.	1 779 575	321 134	9 054 350	6 286 110	11 290 516	.
	2005	26 060 665	11 853 213	.	1 674 349	304 155	8 553 835	6 126 842	11 189 693	.
	2007	26 738 879	12 046 893	.	1 762 971	314 311	8 597 269	6 276 516	11 662 195	.
	2009	27 263 255	12 512 666	5 188 276	1 804 706	218 551	8 492 543	6 250 708	12 418 294	.
	2011	28 271 049	12 989 451	5 655 620	1 988 193	225 673	8 580 380	6 412 024	13 163 266	.
	2013	29 145 018	13 474 376	7 474 205	2 297 164	236 410	8 756 699	6 604 383	13 671 426	.
	2015	30 604 587	14 216 248	8 155 126	2 705 600	.	.	.	.	.
	2016	31 255 514	14 523 700	8 532 480	2 988 957	.	.	.	.	.
	2017	31 953 094	14 832 240	8 903 181	3 300 920	.	.	.	.	.

<sup>1)</sup> nach der "Klassifikation der Wirtschaftszweige" (WZ 93, WZ 2003, WZ 2008); wegen der Umstellung auf die WZ 2008 sind die Daten der einzelnen Wirtschaftsabschnitte ab dem Jahr 2009 mit den Vorjahreszahlen nicht vergleichbar

<sup>2)</sup> in den Jahren 1999 bis 2007 "sonstige Dienstleistungen"; bei "Deutschland" alle Dienstleister

Quelle: Bayerisches Landesamt für Statistik; Statistisches Bundesamt



19.14 Verarbeitendes Gewerbe <sup>1)</sup>

Gebiet	Jahr	Be- triebe <sup>2)</sup>	Beschäftigte <sup>2)</sup>			Bruttoentgelte		Gesamtumsatz		Auslandsumsatz	
			ins- gesamt in 1 000	je Betrieb	je 1 000 Ein- wohner <sup>3)</sup>	ins- gesamt in Mrd. €	je Be- schäf- tigten in 1 000 €	ins- gesamt in Mrd. €	je Be- schäf- tigten in 1 000 €	ins- gesamt in Mrd. €	je Be- schäf- tigten in 1 000 €
Regensburg .....	1995	95	24,8	261	197	0,9	34,9	5,5	221,8	.	.
	1997	87	23,9	274	191	0,9	38,8	8,2	342,0	4,2	177,4
	1999	90	27,6	307	221	1,1	39,7	11,3	408,8	6,4	230,5
	2001	84	30,0	358	238	1,3	42,4	10,0	334,3	5,3	178,0
	2003	77	28,8	374	225	1,4	47,6	11,6	403,1	7,1	245,7
	2005	77	29,7	386	230	1,5	50,1	12,1	407,8	6,4	216,6
	2007	75	29,6	395	224	1,5	52,3	14,2	478,9	8,2	277,9
	2009	73	28,1	385	210	1,5	53,6	11,3	402,2	6,3	224,1
	2011	67	28,3	422	208	1,6	58,2	11,6	411,1	6,7	237,3
	2013	68	29,0	426	208	1,8	62,1	12,3	424,0	7,8	270,1
	2014	66	29,6	448	209	1,9	65,4	12,3	415,0	7,9	265,5
	2015	66	30,5	462	212	2,1	67,4	13,0	426,9	9,2	301,5
	2016	68	31,3	461	212	2,2	69,4	14,5	462,3	10,3	328,7
	2017	68	32,3	474	215	2,3	71,2	14,5	448,3	10,6	327,9
Oberpfalz .....	1995	785	107,6	137	102	2,9	27,3	13,2	122,5	.	.
	1997	748	102,3	137	96	3,5	34,4	17,5	170,9	7,1	69,8
	1999	791	109,0	138	102	3,3	30,7	21,5	197,5	9,4	86,7
	2001	763	115,3	151	107	3,8	32,9	22,1	191,8	9,1	79,3
	2003	752	111,6	148	102	3,9	35,0	24,3	218,1	11,5	103,1
	2005	728	112,4	154	103	4,1	36,6	26,6	236,9	12,3	109,6
	2007	725	120,4	166	111	4,5	37,3	31,2	259,1	15,2	125,9
	2009	719	118,4	165	109	4,5	38,0	25,9	218,3	12,1	102,2
	2011	706	124,7	177	116	5,0	40,1	30,7	246,2	15,3	122,8
	2013	706	127,1	180	118	5,4	42,3	31,6	248,7	16,7	131,7
	2014	706	130,0	184	120	5,7	43,8	31,7	244,1	16,7	128,6
	2015	726	132,9	183	122	6,0	44,9	32,9	247,5	18,3	137,9
	2016	751	136,4	182	124	6,3	46,0	35,0	256,7	19,6	143,8
	2017	738	138,9	188	126	6,6	47,2	36,9	265,6	21,0	151,2
Bayern .....	1995	8 442	1 237,6	147	104	38,7	31,3	182,0	147,0	59,9	48,4
	1997	8 013	1 168,3	146	97	38,6	33,0	200,3	171,4	72,9	62,4
	1999	8 223	1 190,4	145	98	41,1	34,6	222,3	186,7	84,1	70,7
	2001	8 013	1 218,9	152	99	44,6	36,6	253,2	207,7	105,1	86,3
	2003	7 934	1 180,8	149	95	45,0	38,1	261,1	221,1	115,6	97,9
	2005	7 658	1 151,3	150	92	45,9	39,9	290,3	252,1	131,8	114,5
	2007	7 598	1 204,6	159	96	49,6	41,2	330,6	274,4	159,0	132,0
	2009	7 298	1 137,0	156	91	46,7	41,1	273,7	240,7	133,5	117,4
	2011	7 048	1 175,9	167	95	51,6	43,9	333,7	283,8	170,1	144,6
	2013	7 010	1 199,0	171	95	56,0	46,7	339,2	282,9	177,1	147,7
	2014	6 996	1 221,5	175	96	58,7	48,0	328,6	269,0	168,2	137,7
	2015	7 205	1 247,3	173	97	61,6	49,4	342,8	274,8	179,3	143,7
	2016	7 497	1 273,6	170	99	64,4	50,5	349,8	274,7	183,0	143,7
	2017	7 408	1 294,8	175	100	66,7	51,5	369,9	285,7	196,6	151,9
Deutschland .....	1995	47 919	6 778,5	141	83	211,8	31,2	1 060,2	156,4	300,8	44,4
	1997	46 033	6 310,9	137	77	206,9	32,8	1 117,8	177,1	356,3	56,5
	1999	48 934	6 368,1	130	78	215,2	33,8	1 196,3	187,9	408,7	64,2
	2001	49 116	6 392,7	130	78	226,4	35,4	1 346,4	210,6	498,3	78,0
	2003	48 417	6 132,8	127	74	225,9	36,8	1 348,1	219,8	513,9	83,8
	2005	47 281	5 927,7	125	72	226,2	38,2	1 488,6	251,1	603,6	101,8
	2007	46 583	6 068,8	130	74	238,8	39,3	1 691,7	278,8	729,0	120,1
	2009	45 231	5 734,1	127	70	225,7	39,4	1 377,1	240,2	583,5	101,8
	2011	44 865	5 901,2	132	73	247,7	42,0	1 749,8	296,5	775,6	131,4
	2013	45 424	6 007,8	132	74	267,8	44,6	1 750,1	291,3	800,8	133,3
	2014	45 253	6 074,9	134	75	277,6	45,7	1 760,1	289,7	815,6	134,3
	2015	45 406	6 122,1	135	75	287,4	46,9	1 789,4	292,3	848,3	138,6
	2016	45 876	6 168,0	134	75	295,1	47,8	1 799,9	291,8	858,2	139,1
	2017	46 395	6 275,2	135	76	305,6	48,7	1 902,8	303,2	917,7	146,2

<sup>1)</sup> Betriebe von Unternehmen mit 20 und mehr Beschäftigten; inclusive "Bergbau" und "Gewinnung von Steinen und Erden"

<sup>2)</sup> im Jahresdurchschnitt; ab dem Jahr 2007 Beschäftigte am 30.09.

<sup>3)</sup> Bevölkerung am Ort der Hauptwohnung (siehe Seite 56)

Quelle: Bayerisches Landesamt für Statistik; Statistisches Bundesamt

19.15 Bruttoinlandsprodukt (BIP) <sup>1)</sup>

Gebiet	Jahr	Bruttoinlandsprodukt zu Marktpreisen								
		insgesamt			je Erwerbstätigen			je Einwohner <sup>2)</sup>		
		in Mio. €	1991 = 100	Anteil an Deutsch- land in %	in €	1991 = 100	Deutsch- land = 100	in €	1991 = 100	Deutsch- land = 100
Regensburg .....	1991	5 281	100,0	0,3	44 642	100,0	109,6	43 165	100,0	218,5
	1993	5 732	108,5	0,3	47 814	107,1	103,3	45 898	106,3	212,5
	1995	6 217	117,7	0,3	50 613	113,4	101,2	49 418	114,5	211,6
	1997	6 579	124,6	0,3	54 280	121,6	104,7	52 563	121,8	217,8
	1999	7 244	137,2	0,4	55 985	125,4	105,8	57 946	134,2	228,5
	2001	7 150	135,4	0,3	53 779	120,5	98,2	56 617	131,2	211,7
	2003	7 604	144,0	0,3	57 826	129,5	102,1	59 347	137,5	218,0
	2005	8 136	154,1	0,4	62 041	139,0	106,0	62 985	145,9	222,7
	2007	9 536	180,6	0,4	70 517	158,0	113,1	72 417	167,8	233,4
	2009	9 053	171,4	0,4	66 202	148,3	110,0	67 759	157,0	221,7
	2011	10 920	206,8	0,4	77 614	173,9	119,4	80 414	186,3	238,8
	2013	11 024	208,7	0,4	75 437	169,0	113,0	79 143	183,3	225,8
	2014	11 750	222,5	0,4	79 380	177,8	115,5	83 164	192,7	229,7
	2015	12 071	228,6	0,4	79 759	178,7	112,9	83 895	194,4	225,2
	2016	12 200	231,0	0,4	78 332	175,5	108,7	82 967	192,2	217,3
2017	.	.	.	.	.	.	.	.	.	
Oberpfalz .....	1991	19 993	100,0	1,3	39 471	100,0	96,9	19 701	100,0	99,7
	1993	21 764	108,9	1,2	42 814	108,5	92,5	20 999	106,6	97,2
	1995	23 395	117,0	1,2	45 405	115,0	90,8	22 260	113,0	95,3
	1997	24 565	122,9	1,2	48 129	121,9	92,8	23 122	117,4	95,8
	1999	26 916	134,6	1,3	50 296	127,4	95,1	25 126	127,5	99,1
	2001	26 878	134,4	1,2	48 616	123,2	88,8	24 956	126,7	93,3
	2003	27 819	139,1	1,3	51 185	129,7	90,4	25 686	130,4	94,4
	2005	29 241	146,3	1,3	54 035	136,9	92,4	27 008	137,1	95,5
	2007	32 317	161,6	1,3	57 846	146,6	92,8	29 945	152,0	96,5
	2009	32 163	160,9	1,3	56 533	143,2	94,0	29 959	152,1	98,0
	2011	36 778	184,0	1,4	62 852	159,2	96,7	34 315	174,2	101,9
	2013	38 761	193,9	1,4	64 801	164,2	97,0	36 011	182,8	102,8
	2014	40 912	204,6	1,4	67 524	171,1	98,3	37 868	192,2	104,6
	2015	42 253	211,3	1,4	68 698	174,0	97,2	38 852	197,2	104,3
	2016	43 179	216,0	1,4	68 850	174,4	95,6	39 419	200,1	103,2
2017	.	.	.	.	.	.	.	.	.	
Bayern .....	1991	262 142	100,0	16,6	43 374	100,0	106,5	22 760	100,0	115,2
	1993	287 715	109,8	16,5	47 380	109,2	102,4	24 398	107,2	112,9
	1995	307 792	117,4	16,2	50 666	116,8	101,3	25 828	113,5	110,6
	1997	321 244	122,5	16,3	52 903	122,0	102,1	26 772	117,6	110,9
	1999	345 226	131,7	16,7	54 727	126,2	103,4	28 650	125,9	113,0
	2001	372 528	142,1	17,1	57 436	132,4	104,9	30 552	134,2	114,3
	2003	378 328	144,3	17,0	59 205	136,5	104,5	30 749	135,1	112,9
	2005	396 911	151,4	17,3	61 835	142,6	105,7	32 164	141,3	113,7
	2007	433 563	165,4	17,3	65 635	151,3	105,3	35 032	153,9	112,9
	2009	426 706	162,8	17,3	63 422	146,2	105,4	34 494	151,6	112,8
	2011	480 472	183,3	17,8	69 553	160,4	107,0	38 706	170,1	114,9
	2013	509 084	194,2	18,0	71 789	165,5	107,5	40 526	178,1	115,6
	2014	529 608	202,0	18,1	73 830	170,2	107,4	41 873	184,0	115,6
	2015	552 760	210,9	18,2	75 943	175,1	107,5	43 294	190,2	116,2
	2016	569 810	217,4	18,7	76 953	177,4	108,9	44 215	194,3	118,7
2017	594 447	226,8	18,2	78 830	181,7	107,0	.	.	.	
Deutschland .....	1991	1 579 800	100,0	100,0	40 727	100,0	100,0	19 754	100,0	100,0
	1993	1 748 550	110,7	100,0	46 275	113,6	100,0	21 601	109,4	100,0
	1995	1 898 880	120,2	100,0	50 026	122,8	100,0	23 354	118,2	100,0
	1997	1 967 090	124,5	100,0	51 838	127,3	100,0	24 133	122,2	100,0
	1999	2 064 880	130,7	100,0	52 904	129,9	100,0	25 360	128,4	100,0
	2001	2 179 850	138,0	100,0	54 758	134,5	100,0	26 741	135,4	100,0
	2003	2 220 080	140,5	100,0	56 635	139,1	100,0	27 224	137,8	100,0
	2005	2 300 860	145,6	100,0	58 507	143,7	100,0	28 288	143,2	100,0
	2007	2 513 230	159,1	100,0	62 324	153,0	100,0	31 030	157,1	100,0
	2009	2 460 280	155,7	100,0	60 165	147,7	100,0	30 569	154,7	100,0
	2011	2 703 120	171,1	100,0	65 015	159,6	100,0	33 673	170,5	100,0
	2013	2 826 240	178,9	100,0	66 784	164,0	100,0	35 045	177,4	100,0
	2014	2 932 470	185,6	100,0	68 721	168,7	100,0	36 211	183,3	100,0
	2015	3 043 650	192,7	100,0	70 669	173,5	100,0	37 260	188,6	100,0
	2016	3 144 050	199,0	100,0	72 048	176,9	100,0	38 180	193,3	100,0
2017	3 263 350	206,6	100,0	73 680	180,9	100,0	39 454	199,7	100,0	

<sup>1)</sup> Ergebnisse nach dem revidierten Europäischen System Volkswirtschaftlicher Gesamtrechnungen (ESVG 1995); das Bruttoinlandsprodukt ist derjenige Teil der wirtschaftl. Leistung einer Volkswirtschaft (Marktwert der Waren und Dienstleistungen), der während eines Beobachtungszeitraums innerhalb der Landesgrenzen erbracht wird, gleichgültig ob durch In- oder Ausländer erstellt

<sup>2)</sup> Bevölkerung am Ort der Hauptwohnung (siehe Seite 56)

Quelle: Bayerisches Landesamt für Statistik



19.16 Bruttowertschöpfung (BWS) <sup>1)</sup>

Gebiet	Jahr	Bruttowertschöpfung in Mio. €							
		insgesamt	Land- u. Forst- wirtschaft, Fischerei	Pro- duzie- rendes Gewerbe	darunter		Dienst- leistungs- bereiche zu- sammen	Handel, Gast- gewerbe u. Verkehr	darunter Handel
					Verarb. Gewerbe	Bau- gewerbe			
Regensburg .....	1991	4 789	5	1 772	1 241	.	3 011	.	.
	1993	5 187	4	1 899	1 328	.	3 284	.	.
	1995	5 623	5	2 064	1 528	.	3 553	.	.
	1997	5 958	5	2 269	1 776	.	3 684	1 016	.
	1999	6 518	4	2 422	1 924	.	4 093	1 119	.
	2001	6 461	30	2 408	2 079	.	4 023	1 042	.
	2003	6 868	34	2 648	2 389	.	4 186	1 079	.
	2005	7 363	28	3 043	2 750	.	4 292	1 103	.
	2007	8 580	17	4 024	3 660	.	4 539	1 157	.
	2009	8 122	17	3 521	3 124	.	4 584	1 159	.
	2011	9 809	24	4 839	4 478	.	4 946	1 249	.
	2013	9 917	22	4 590	4 171	.	5 306	1 324	.
	2014	10 577	26	4 953	4 584	.	5 598	1 435	.
	2015	10 867	20	4 798	4 403	.	6 050	1 487	.
	2016	10 989	16	4 674	4 260	.	6 299	1 557	.
	2017	.	.	.	.	.	.	.	.
Oberpfalz .....	1991	18 129	502	7 314	5 253	.	10 313	.	.
	1993	19 694	446	7 585	5 217	.	11 663	.	.
	1995	21 158	507	7 864	5 545	.	12 787	.	.
	1997	22 248	510	8 155	6 004	.	13 583	3 461	.
	1999	24 218	487	8 792	6 392	.	14 939	3 754	.
	2001	24 289	563	8 986	6 899	.	14 740	3 972	.
	2003	25 124	438	9 046	7 107	.	15 640	4 215	.
	2005	26 460	389	9 966	7 869	.	16 106	4 302	.
	2007	29 078	496	11 611	9 371	.	16 970	4 584	.
	2009	28 855	400	10 979	8 581	.	17 476	4 642	.
	2011	33 036	563	13 834	11 181	.	18 639	4 873	.
	2013	34 872	579	14 484	11 470	.	19 810	5 130	.
	2014	36 829	545	15 605	12 395	.	20 679	5 429	.
	2015	38 041	449	15 647	12 476	.	21 944	5 627	.
	2016	38 892	458	15 876	12 501	.	22 559	5 858	.
	2017	.	.	.	.	.	.	.	.
Bayern .....	1991	238 262	3 540	88 473	67 802	14 791	146 249	47 410	.
	1993	260 982	3 242	89 156	65 188	17 812	168 584	50 282	.
	1995	278 926	3 644	92 495	68 606	17 016	182 787	54 506	.
	1997	291 514	3 716	93 379	70 874	15 170	194 419	57 188	.
	1999	311 313	3 628	98 754	75 432	16 101	208 931	62 895	.
	2001	336 654	4 389	105 274	82 042	16 313	226 990	69 379	.
	2003	341 686	3 512	103 985	82 042	15 222	234 189	70 020	.
	2005	359 171	3 203	110 575	88 332	14 643	245 393	72 280	.
	2007	390 112	3 926	125 797	101 386	15 680	260 388	77 219	.
	2009	382 819	3 195	117 346	90 065	17 056	262 278	78 550	38 875
	2011	431 584	4 112	146 770	117 144	20 034	280 703	84 986	41 596
	2013	458 002	4 635	155 208	123 374	21 705	298 159	90 337	42 692
	2014	476 754	4 091	163 496	130 486	22 860	309 167	95 210	45 761
	2015	497 655	3 270	170 619	136 781	23 800	323 766	100 828	48 501
	2016	513 245	3 614	174 356	138 678	25 689	335 274	104 260	49 759
	2017	535 734	4 343	184 048	145 599	28 069	347 344	108 157	.
Deutschland .....	1991	1 437 005	16 794	530 241	393 997	85 582	889 970	283 337	146 121
	1993	1 586 082	16 021	536 399	374 721	107 860	1 033 662	308 499	157 005
	1995	1 720 797	17 975	566 255	391 746	117 156	1 136 567	338 246	177 198
	1997	1 785 042	19 336	562 691	399 273	106 854	1 203 015	354 816	181 434
	1999	1 862 037	18 850	573 670	415 940	101 133	1 269 517	375 834	186 922
	2001	1 969 930	22 656	593 234	446 992	92 593	1 354 040	417 851	206 260
	2003	2 005 064	17 384	586 488	445 384	85 253	1 401 192	422 306	213 351
	2005	2 082 086	15 798	612 083	467 400	80 290	1 454 205	438 991	217 860
	2007	2 261 360	18 667	690 429	530 125	87 270	1 552 264	477 442	231 296
	2009	2 207 236	16 248	613 782	439 843	91 295	1 577 206	477 830	236 901
	2011	2 428 078	19 967	742 187	556 004	106 503	1 665 924	499 120	241 204
	2013	2 542 656	24 840	765 535	570 445	113 037	1 752 281	515 333	238 384
	2014	2 639 816	20 226	803 565	603 863	119 089	1 816 025	543 488	256 566
	2015	2 740 226	16 899	836 581	631 954	124 889	1 886 746	569 582	271 311
	2016	2 831 942	17 392	863 543	648 788	134 940	1 951 007	588 302	280 158
	2017	2 941 034	20 832	900 124	674 341	145 172	2 020 078	612 698	293 746

<sup>1)</sup> Ergebnisse nach dem revidierten Europäischen System Volkswirtschaftlicher Gesamtrechnungen (ESVG 1995); die Bruttowertschöpfung der Wirtschaftsbereiche wird in der Regel durch Abzug der Vorleistungen von den Produktionswerten ermittelt

Bruttowertschöpfung in Mio. €										Jahr	Gebiet
davon im Wirtschaftsabschnitt											
darunter		Finanzierung, Vermietung, Unternehm.-dienstleister	darunter		Öffentl. u. private Dienstleister	davon					
Gastgewerbe	Information und Kommunikation		Kredit und Versicherungsgewerbe	Grundstücks-wesen; Vermietung		Öffentl. Verw. Verteidigung; Sozialvers.	Erziehung und Unterricht	Gesundheits-Veterinär-u. Sozialwesen	sonstige Öffentl. u. priv. Dienstleister		
.	.	.	.	.	.	.	.	.	.	1991	Regensburg
.	.	.	.	.	.	.	.	.	.	1993	
.	.	.	.	.	.	.	.	.	.	1995	
.	.	1 258	.	.	1 410	.	.	.	.	1997	
.	.	1 426	.	.	1 547	.	.	.	.	1999	
.	.	1 366	.	.	1 615	.	.	.	.	2001	
.	.	1 386	.	.	1 721	.	.	.	.	2003	
.	.	1 468	.	.	1 720	.	.	.	.	2005	
.	.	1 611	.	.	1 771	.	.	.	.	2007	
.	.	1 530	.	.	1 896	.	.	.	.	2009	
.	.	1 684	.	.	2 013	.	.	.	.	2011	
.	.	1 789	.	.	2 193	.	.	.	.	2013	
.	.	1 872	.	.	2 291	.	.	.	.	2014	
.	.	2 176	.	.	2 387	.	.	.	.	2015	
.	.	2 255	.	.	2 487	.	.	.	.	2016	
.	.	.	.	.	.	.	.	.	.	2017	
.	.	.	.	.	.	.	.	.	.	1991	
.	.	.	.	.	.	.	.	.	.	1993	
.	.	.	.	.	.	.	.	.	.	1995	
.	.	5 240	.	.	4 882	.	.	.	.	1997	
.	.	5 036	.	.	5 348	.	.	.	.	1999	
.	.	5 617	.	.	5 151	.	.	.	.	2001	
.	.	5 940	.	.	5 485	.	.	.	.	2003	
.	.	6 234	.	.	5 570	.	.	.	.	2005	
.	.	6 657	.	.	5 729	.	.	.	.	2007	
.	.	6 761	.	.	6 073	.	.	.	.	2009	
.	.	7 326	.	.	6 440	.	.	.	.	2011	
.	.	7 896	.	.	6 784	.	.	.	.	2013	
.	.	8 171	.	.	7 079	.	.	.	.	2014	
.	.	8 866	.	.	7 451	.	.	.	.	2015	
.	.	8 998	.	.	7 703	.	.	.	.	2016	
.	.	.	.	.	.	.	.	.	.	2017	
.	.	55 895	.	.	42 944	.	.	.	.	1991	Bayern
.	.	69 069	.	.	49 234	.	.	.	.	1993	
.	.	74 673	.	.	53 608	.	.	.	.	1995	
.	.	80 521	.	.	56 710	.	.	.	.	1997	
.	.	86 301	.	.	59 735	.	.	.	.	1999	
.	.	94 120	.	.	63 491	.	.	.	.	2001	
.	.	97 076	.	.	67 093	.	.	.	.	2003	
.	.	104 487	.	.	68 627	.	.	.	.	2005	
.	.	112 286	.	.	70 884	.	.	.	.	2007	
6 186	20 181	107 983	20 677	47 587	75 746	20 761	15 050	24 610	15 325	2009	
6 987	21 445	114 708	19 271	50 852	81 009	21 551	16 458	26 753	16 247	2011	
7 524	23 777	121 315	20 362	53 206	86 507	23 023	17 544	28 496	17 444	2013	
8 093	24 867	123 955	20 347	53 030	90 002	23 866	18 308	30 020	17 809	2014	
8 702	26 573	129 336	21 230	55 066	93 602	24 433	19 034	31 538	18 598	2015	
8 956	28 060	134 082	21 477	57 000	96 933	25 380	19 419	32 972	19 161	2016	
.	.	137 935	.	.	101 252	.	.	.	.	2017	
20 608	50 910	321 800	71 807	120 935	284 833	97 873	57 533	72 464	56 963	1991	
23 950	60 950	394 109	81 874	157 788	331 054	110 501	67 809	87 959	64 785	1993	
25 864	65 717	434 437	81 081	188 286	363 884	117 708	73 535	101 519	71 122	1995	
26 580	72 925	464 827	89 217	199 787	383 372	120 271	77 635	110 590	74 876	1997	
28 745	82 784	495 036	101 136	200 650	398 647	123 571	81 229	115 241	78 606	1999	
31 493	95 551	518 918	87 694	219 590	417 271	126 357	85 498	122 151	83 265	2001	
30 388	90 397	541 739	99 189	226 562	437 147	130 104	88 819	132 357	85 867	2003	
30 998	95 955	565 553	109 946	233 715	449 661	130 454	91 553	138 266	89 388	2005	
33 292	107 420	611 279	103 606	259 663	463 543	133 569	93 946	142 617	93 411	2007	
31 635	104 580	604 354	104 790	266 222	495 022	143 324	100 010	156 459	95 229	2009	
35 459	112 130	639 222	101 652	281 645	527 582	149 800	107 918	171 218	98 646	2011	
36 992	119 927	674 269	108 461	289 902	562 679	157 430	114 722	186 288	104 239	2013	
39 686	124 873	688 947	109 353	290 582	583 590	160 752	119 613	195 979	107 246	2014	
42 988	129 065	712 320	111 524	299 492	604 844	164 315	123 004	206 050	111 475	2015	
44 984	134 257	732 989	111 469	308 912	629 716	169 839	127 070	217 673	115 134	2016	
47 018	138 474	752 291	110 943	317 474	655 089	.	.	.	118 593	2017	

Quelle: Bayerisches Landesamt für Statistik; Statistisches Bundesamt

19.17 Arbeitslose und gemeldete Stellen <sup>1)</sup>

Gebiet	Jahr	Arbeitslose			Arbeits- losen- quote 2)	Arbeits- losen- quote 3)	gemeldete Stellen	
		ins- gesamt	darunter				ins- gesamt	auf 1 000 Arbeits- lose
			Männer	Frauen				
Regensburg <sup>4)</sup> ....	1987	10 465	5 182	5 283	.	10,9	678	65
	1990	8 360	3 681	4 678	.	7,4	1 354	162
	1995	9 678	5 001	4 677	.	7,8	1 443	149
	2000	9 869	5 131	4 738	6,5	7,3	2 311	234
	2005	12 259	6 546	5 713	7,5	8,3	1 444	118
	2006	11 058	5 829	5 228	6,7	7,5	2 315	209
	2007	8 612	4 300	4 312	5,1	5,8	2 522	293
	2008	7 130	3 736	3 393	4,2	4,8	1 866	262
	2009	8 767	4 975	3 792	5,1	5,8	1 351	154
	2010	7 435	4 126	3 309	4,3	4,9	1 564	210
	2011	5 804	3 107	2 697	3,3	3,8	2 239	386
	2012	5 678	3 025	2 653	3,2	3,6	2 553	450
	2013	6 338	3 456	2 882	3,5	4,0	2 178	344
	2014	6 079	3 329	2 751	3,3	3,7	2 285	376
	2015	5 702	3 179	2 523	3,0	3,4	2 930	514
	2016	5 266	3 028	2 238	2,8	3,1	3 600	684
	2017	4 845	2 808	2 037	2,5	2,8	4 091	844
Oberpfalz .....	1987	.	.	.	.	.	.	.
	1990	.	.	.	.	.	.	.
	1995	.	.	.	.	.	.	.
	2000	33 931	17 605	16 326	6,4	7,2	.	.
	2005	48 560	25 462	23 098	8,7	9,7	.	.
	2006	42 224	21 430	20 793	7,5	8,4	.	.
	2007	32 645	15 367	17 278	5,7	6,5	.	.
	2008	25 452	12 794	12 658	4,4	5,0	.	.
	2009	29 879	16 637	13 242	5,1	5,9	.	.
	2010	26 244	14 432	11 812	4,5	5,1	.	.
	2011	21 142	11 306	9 836	3,6	4,1	.	.
	2012	20 600	11 079	9 522	3,5	4,0	.	.
	2013	22 297	12 319	9 978	3,7	4,2	.	.
	2014	21 404	11 870	9 533	3,5	4,0	.	.
	2015	20 511	.	.	3,4	3,8	.	.
	2016	19 851	.	.	3,2	3,6	.	.
	2017	17 936	.	.	2,9	3,2	.	.
Bayern .....	1987	306 574	157 906	148 668	.	6,6	32 866	107
	1990	240 745	115 264	125 481	.	5,1	71 131	295
	1995	355 881	192 770	163 111	6,0	7,0	56 603	159
	2000	339 537	178 183	161 354	5,5	6,3	89 588	264
	2005	504 980	262 944	242 036	7,8	8,9	39 774	79
	2006	446 461	224 106	222 355	6,8	7,8	51 286	115
	2007	349 826	166 949	182 876	5,3	6,1	62 840	180
	2008	276 332	136 895	139 437	4,2	4,8	54 736	198
	2009	319 197	173 683	145 514	4,8	5,5	40 362	126
	2010	299 448	160 739	138 709	4,5	5,1	50 333	168
	2011	254 359	132 034	122 324	3,8	4,3	67 073	264
	2012	248 860	130 142	118 718	3,7	4,2	70 082	282
	2013	264 532	141 038	123 494	3,8	4,4	67 206	254
	2014	264 603	141 389	123 215	3,8	4,3	73 092	276
	2015	256 527	138 845	117 681	3,6	4,1	87 784	342
	2016	250 623	138 617	112 005	3,5	3,9	103 907	415
	2017	231 353	127 143	104 209	3,2	3,6	118 912	514
Deutschland .....	1987	.	.	.	.	.	.	.
	1990	.	.	.	.	.	.	.
	1995	3 611 921	1 850 610	1 761 311	9,4	10,4	321 306	89
	2000	3 889 695	2 053 377	1 836 317	9,6	10,7	450 063	116
	2005	4 860 909	2 603 003	2 257 906	11,7	13,0	255 758	53
	2006	4 487 305	2 337 511	2 149 794	10,8	12,0	354 287	79
	2007	3 760 586	1 893 657	1 866 929	9,0	10,1	423 440	113
	2008	3 258 954	1 663 193	1 595 761	7,8	8,7	389 048	119
	2009	3 414 992	1 863 014	1 551 977	8,1	9,1	300 641	88
	2010	3 238 965	1 760 041	1 478 924	7,7	8,6	359 349	111
	2011	2 976 488	1 586 362	1 390 126	7,1	7,9	466 288	157
	2012	2 897 126	1 550 400	1 346 726	6,8	7,6	477 528	165
	2013	2 950 338	1 597 105	1 353 232	6,9	7,7	456 975	155
	2014	2 898 388	1 565 074	1 333 314	6,7	7,5	490 310	169
	2015	2 794 664	1 517 211	1 277 452	6,4	7,1	568 743	204
	2016	2 690 975	1 482 720	1 208 251	6,1	6,8	655 490	244
	2017	2 532 837	1 398 108	1 134 724	5,7	6,3	730 551	288

<sup>1)</sup> im Jahresdurchschnitt<sup>3)</sup> Arbeitslose in % der abhängigen zivilen Erwerbspersonen<sup>2)</sup> Arbeitslose in % aller zivilen Erwerbspersonen<sup>4)</sup> Bezirk der Hauptagentur für Arbeit (Stadt und Landkreis Regensburg)

Quelle: Bundesagentur für Arbeit, Nürnberg; Bayerisches Landesamt für Statistik; Statistisches Bundesamt

## 19.18 Einkommen der privaten Haushalte



Gebiet	Jahr	Primäreinkommen <sup>1)</sup> der privaten Haushalte					Verfügbares <sup>2)</sup> Einkommen				
		insgesamt		je Einwohner <sup>3)</sup>			insgesamt		je Einwohner <sup>3)</sup>		
		in Mio. €	1991 = 100	in €	1991 = 100	Deutschland = 100	in Mio. €	1991 = 100	in €	1991 = 100	Deutschland = 100
Regensburg .....	1991	1 951	100,0	15 946	100,0	107	1 689	100,0	13 803	100,0	110
	1995	2 317	118,8	18 437	115,6	106	1 991	117,9	15 848	114,8	108
	2000	2 664	136,6	21 262	133,3	112	2 245	132,9	17 915	129,8	112
	2002	2 783	142,7	21 836	136,9	112	2 391	141,6	18 760	135,9	112
	2004	2 853	146,2	22 189	139,2	111	2 462	145,8	19 151	138,7	109
	2006	3 066	157,2	23 518	147,5	112	2 549	151,0	19 553	141,7	107
	2008	3 369	172,7	25 375	159,1	112	2 674	158,3	20 140	145,9	106
	2010	3 454	177,1	25 662	160,9	113	2 764	163,7	20 533	148,8	106
	2012	3 731	191,3	27 172	170,4	111	2 895	171,4	21 081	152,7	103
	2014	4 005	205,3	28 350	177,8	112	3 040	180,0	21 518	155,9	102
2016	4 286	219,7	29 149	182,8	110	3 215	190,4	21 866	158,4	100	
Oberpfalz .....	1991	14 703	100,0	14 494	100,0	97	12 321	100,0	12 145	100,0	97
	1995	17 909	121,8	17 083	117,9	98	14 857	120,6	14 172	116,7	97
	2000	19 885	135,2	18 552	128,0	98	16 393	133,1	15 294	125,9	96
	2002	20 769	141,3	19 206	132,5	99	17 549	142,4	16 228	133,6	97
	2004	21 401	145,6	19 756	136,3	99	18 320	148,7	16 912	139,2	97
	2006	22 571	153,5	20 879	144,1	99	18 927	153,6	17 508	144,2	96
	2008	24 474	166,5	22 732	156,8	100	19 955	162,0	18 534	152,6	97
	2010	24 602	167,3	22 954	158,4	101	20 329	165,0	18 968	156,2	98
	2012	26 765	182,0	24 934	172,0	102	21 853	177,4	20 358	167,6	99
	2014	27 985	190,3	25 903	178,7	102	22 650	183,8	20 965	172,6	99
2016	29 690	201,9	27 106	187,0	103	23 860	193,7	21 783	179,4	99	
Bayern .....	1991	201 269	100,0	17 475	100,0	117	163 693	100,0	14 212	100,0	113
	1995	235 626	117,1	19 772	113,1	114	190 959	116,7	16 024	112,7	109
	2000	264 267	131,3	21 815	124,8	115	211 499	129,2	17 459	122,8	109
	2002	275 314	136,8	22 449	128,5	116	226 016	138,1	18 429	129,7	110
	2004	283 047	140,6	22 966	131,4	115	236 731	144,6	19 208	135,2	110
	2006	301 508	149,8	24 398	139,6	116	247 600	151,3	20 036	141,0	110
	2008	327 115	162,5	26 417	151,2	117	261 425	159,7	21 112	148,6	111
	2010	326 112	162,0	26 357	150,8	116	264 255	161,4	21 358	150,3	110
	2012	354 664	176,2	28 415	162,6	116	283 326	173,1	22 700	159,7	111
	2014	373 883	185,8	29 561	169,2	117	294 710	180,0	23 301	164,0	110
2016	396 617	197,1	30 776	176,1	116	309 627	189,2	24 026	169,1	110	
Deutschland .....	1991	1 190 396	100,0	14 885	100,0	100	1 004 474	100,0	12 560	100,0	100
	1995	1 413 581	118,7	17 386	116,8	100	1 190 099	118,5	14 637	116,5	100
	2000	1 545 351	129,8	18 971	127,5	100	1 300 134	129,4	15 961	127,1	100
	2002	1 584 038	133,1	19 417	130,5	100	1 367 257	136,1	16 760	133,4	100
	2004	1 624 977	136,5	19 949	134,0	100	1 426 503	142,0	17 512	139,4	100
	2006	1 710 914	143,7	21 077	141,6	100	1 482 390	147,6	18 262	145,4	100
	2008	1 828 934	153,6	22 646	152,1	100	1 541 208	153,4	19 083	151,9	100
	2010	1 824 661	153,3	22 728	152,7	100	1 561 663	155,5	19 452	154,9	100
	2012	1 963 051	164,9	24 408	164,0	100	1 647 677	164,0	20 487	163,1	100
	2014	2 054 765	172,6	25 373	170,5	100	1 709 783	170,2	21 113	168,1	100
2016	2 177 175	182,9	26 438	177,6	100	1 804 975	179,7	21 919	174,5	100	

<sup>1)</sup> Einkommen aus Arbeitnehmerentgelt, selbständiger Tätigkeit, unterstellten Mieten für selbstgenutztes Wohneigentum und dem positiven Saldo aus empfangenen und geleisteten Vermögenseinkommen (z. B. Guthabenzinsen, Pachten, Kreditzinsen u. ä.)

<sup>2)</sup> Teil des Primäreinkommens, das für Konsumzwecke oder zur Ersparnisbildung zur Verfügung steht

<sup>3)</sup> Bevölkerung am Ort der Hauptwohnung (siehe Seite 56)

Quelle: Bayerisches Landesamt für Statistik



# 20

## Langfristige Zeitreihen

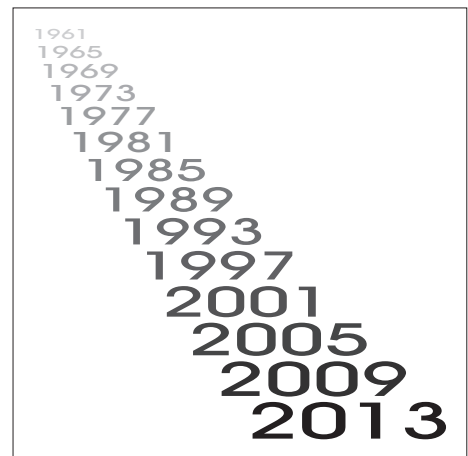



## 20.1 Klima



J a h r	Lufttemperatur			Niederschlag		Sonnen- schein- stunden	Bewölkung <sup>1)</sup>		Frost- tage <sup>2)</sup>	Eis- tage <sup>3)</sup>	Sommer- tage <sup>4)</sup>	Hitze- tage <sup>5)</sup>	Tropen- nächte <sup>6)</sup>	Ge- witter- tage	Nebel- tage	Tage mit Schnee- decke (1 cm und höher)
	Jahres- mittel	min.	max.	Menge in mm	max. Tages- höchst- wert		Heitere Tage	Trübe Tage								
1947	8,7	-23,4	36,6	576	35	.	61	127	115	57	70	32	1	.	.	60
1948	8,7	-13,8	30,3	630	21	2 014	61	129	98	23	35	4	.	.	.	5
1949	8,8	-12,9	34,7	466	22	1 986	65	113	102	23	47	8	.	.	.	12
1950	8,5	-16,0	33,9	801	36	1 928	42	130	111	38	51	12	.	.	.	38
1951	8,5	-13,0	31,2	600	28	1 750	47	154	111	17	43	6	.	.	.	26
1952	8,0	-12,7	35,5	736	18	1 612	23	167	120	37	47	14	.	.	.	77
1953	8,6	-16,0	31,3	375	21	1 925	64	155	129	37	49	5	.	.	.	52
1954	7,6	-16,7	30,8	813	70	1 582	31	165	110	37	27	3	.	.	.	24
1955	7,2	-15,2	30,0	694	37	1 606	22	162	129	40	26	1	.	.	.	77
1956	6,6	-25,8	28,3	726	56	1 632	35	145	119	48	24	.	.	.	.	59
1957	8,2	-16,7	36,2	656	41	1 597	42	163	105	26	31	8	1	.	.	29
1958	7,9	-15,7	31,5	820	39	1 641	35	147	118	25	38	3	.	.	.	42
1959	8,4	-15,9	33,7	495	29	1 984	66	122	122	27	47	4	.	.	.	31
1960	8,4	-16,0	31,7	656	36	1 585	24	173	95	34	30	2	.	.	.	58
1961	8,9	-17,7	32,5	643	32	1 729	49	156	87	28	45	6	.	30	87	53
1962	7,1	-20,2	34,2	590	22	1 858	42	153	120	44	39	7	.	24	63	77
1963	7,1	-22,7	32,9	570	28	1 771	41	149	119	77	29	8	.	28	73	91
1964	8,0	-20,2	34,3	585	40	1 794	53	146	109	49	49	13	.	20	66	51
1965	7,4	-14,9	32,0	794	48	1 512	30	164	115	33	21	4	.	27	80	60
1966	8,7	-17,7	32,0	799	28	1 568	28	163	91	22	29	2	.	32	63	53
1967	8,7	-17,8	33,0	533	20	1 777	34	134	100	29	40	13	.	34	88	38
1968	8,0	-21,2	30,5	638	36	1 650	31	164	114	35	31	1	.	30	82	48
1969	7,8	-20,4	33,2	524	36	1 739	42	161	121	48	43	8	.	33	65	89
1970	7,7	-16,3	31,4	842	40	1 469	19	193	112	49	37	2	.	38	70	85
1971	8,3	-19,4	33,5	518	44	1 852	37	143	108	33	45	17	.	34	64	59
1972	7,7	-14,4	31,5	536	45	1 574	31	164	113	36	32	9	.	25	84	30
1973	8,1	-19,1	31,6	533	24	1 762	45	159	125	32	48	5	.	19	57	64
1974	8,9	-6,5	34,0	845	43	1 528	25	184	60	5	28	4	.	25	65	27
1975	8,8	-16,1	30,6	662	36	1 611	41	166	92	18	47	1	.	35	79	42
1976	8,7	-16,5	34,4	538	41	1 807	49	148	103	35	48	14	.	22	56	41
1977	8,8	-10,8	31,2	622	24	1 459	16	177	77	22	33	2	.	25	91	49
1978	7,7	-16,6	29,3	680	50	1 463	24	186	109	36	23	.	.	31	79	74
1979	8,1	-17,5	30,7	670	31	1 641	30	168	104	26	41	1	.	27	66	62
1980	7,5	-15,8	32,5	621	32	1 555	37	177	110	36	28	2	.	19	68	57
1981	8,4	-14,9	31,1	760	49	1 560	22	180	108	37	37	3	.	26	44	87
1982	8,6	-19,9	31,7	545	28	1 714	50	143	103	31	49	11	.	27	87	42
1983	8,8	-16,0	39,0	562	23	1 764	51	140	97	34	63	16	1	24	61	60
1984	7,6	-15,2	33,4	604	22	1 593	39	163	119	24	24	3	.	29	64	65
1985	7,5	-24,4	31,1	610	25	1 715	52	140	117	51	38	3	.	27	66	83
1986	8,0	-17,6	32,2	732	24	1 690	43	141	104	46	46	5	.	29	66	62
1987	7,6	-20,6	32,0	684	49	1 452	36	181	101	42	40	3	.	28	57	79
1988	9,1	-9,6	32,2	735	26	1 533	26	173	85	14	39	8	.	26	47	58
1989	9,1	-12,1	32,5	632	35	1 493	33	162	84	27	43	4	.	33	88	8
1990	9,1	-11,1	33,7	646	32	1 746	39	134	88	23	49	11	.	27	61	45
1991	8,2	-15,9	35,0	567	39	1 678	47	129	99	33	52	7	.	21	67	43
1992	9,4	-12,4	35,6	622	17	1 570	43	143	80	21	61	19	.	31	56	24
1993	8,7	-14,5	32,7	714	41	1 655	46	140	103	33	45	6	.	30	48	62
1994	10,2	-13,4	34,2	656	38	1 708	32	134	67	11	62	25	1	30	55	11
1995	8,9	-12,6	36,3	737	38	1 504	24	169	103	31	55	15	.	28	57	39
1996	7,4	-22,0	33,8	569	31	1 570	35	167	130	52	38	6	.	22	55	74
1997	8,8	-17,2	31,9	526	19	1 804	37	148	98	27	66	4	.	26	52	52
1998	9,2	-15,9	35,9	684	37	1 553	28	163	89	29	56	17	.	19	50	45
1999	9,3	-14,0	35,4	624	27	1 618	24	144	90	25	54	4	1	21	47	63
2000	9,9	-16,0	34,7	646	28	1 607	32	151	66	15	57	13	.	26	68	31
2001	9,1	-17,6	34,1	781	25	1 589	35	153	88	20	57	13	.	19	57	41
2002	9,6	-17,8	34,0	950	56	1 625	31	153	78	26	49	9	.	24	59	26
2003	9,6	-14,5	38,8	448	27	2 092	69	107	122	28	91	41	2	24	43	62
2004	9,0	-13,9	32,3	656	30	1 667	29	149	101	27	47	12	.	19	40	72
2005	8,8	-17,8	34,2	701	57	1 681	42	139	109	25	51	13	.	19	65	79
2006	9,3	-14,7	34,7	648	26	1 809	50	141	104	30	58	19	.	30	61	76
2007	10,1	-11,3	34,9	739	21	1 845	48	150	66	15	62	12	.	22	51	23
2008	9,8	-9,3	34,6	566	37	1 658	24	132	93	7	71	19	.	28	64	23
2009	9,5	-16,8	33,2	646	28	1 650	32	146	85	29	67	13	.	22	62	54
2010	8,3	-17,2	34,8	730	29	1 526	29	177	106	53	47	15	.	10	55	100
2011	9,6	-11,0	34,4	632	31	1 786	47	142	106	21	65	7	.	9	80	32
2012	9,4	-19,2	35,6	667	24	1 712	25	133	89	23	76	14	.	13	64	42
2013	9,0	-10,0	36,2	690	24	1 449	35	176	103	26	66	24	.	3	64	39
2014	10,5	-12,8	35,6	586	31	1 588	50	119	66	4	59	10	.	.	.	11
2015	10,4	-9,4	37,8	523	46	1 709	60	125	84	7	74	37	.	.	.	35
2016	9,7	-14,1	34,5	689	42	1 605	58	143	87	17	78	16	.	.	.	21
2017	9,7	-18,1	34,9	629	22	1 688	50	132	84	21	77	29	.	.	.	.

<sup>1)</sup> in Achtel der Himmelsfläche: Heitere Tage = 0 - 1,5; Trübe Tage = 6,5 - 8

<sup>2)</sup> Minimum = unter 0 °C

<sup>3)</sup> Maximum = unter 0 °C

<sup>4)</sup> Maximum = 25 °C und mehr

<sup>5)</sup> Maximum = 30 °C und mehr

<sup>6)</sup> Minimum = 20 °C und mehr

Quelle: Deutscher Wetterdienst



20.2 Wasserstand Donaupegel - Eiserne Brücke <sup>1)</sup>

J a h r	Wasserstand			Tage mit Hochwasser (400 cm und darüber) <sup>2)</sup>													
	Höch- ster	Niedrig- ster <sup>3)</sup>	Mitt- lerer <sup>3)</sup>	ins- ge- samt	davon im Monat												
					Jan.	Feb.	Mrz.	Apr.	Mai	Jun.	Jul.	Aug.	Sep.	Okt.	Nov.	Dez.	
1961 .....	440	107	205				H									N	
1962 .....	419	78	191						H								N
1963 .....	425	71	195				H/N										
1964 .....	377	85	171		N											H	
1965 .....	643	121	276							H						N	
1966 .....	527	153	274								H				N		
1967 .....	453	114	238											N			
1968 .....	547	119	230		H												H
1969 .....	395	93	186									H				N	
1970 .....	635	91	264		N	H											
1971 .....	452	91	152							H						N	
1972 .....	418	66	133											N		H	
1973 .....	402	76	167											N		H	
1974 .....	540	112	215											N			H
1975 .....	477	96	207									H					N
1976 .....	372	64	152		H						N						
1977 .....	475	90	193	7	-	7	-	-	-	-	-	-	-	-	-	-	-
1978 .....	510	97	213	8	-	-	3	-	3	-	-	2	-	-	-	-	-
1979 .....	531	99	215	8	-	-	5	-	-	3	-	-	-	-	-	-	-
1980 .....	564	105	206	12	-	7	-	2	-	-	3	-	-	-	-	-	-
1981 .....	543	105	229	30	-	1	6	-	-	-	2	-	-	10	3	8	
1982 .....	580	106	219	16	9	4	-	-	-	-	-	-	-	-	-	-	3
1983 .....	479	84	194	6	-	1	-	5	-	-	-	-	-	-	-	-	-
1984 .....	432	96	177	3	-	2	-	-	-	-	-	-	1	-	-	-	-
1985 .....	485	84	167	3	-	3	-	-	-	-	-	-	-	-	-	-	-
1986 .....	472	176	260	10	6	-	1	-	1	1	-	-	-	-	-	-	1
1987 .....	522	216	285	19	5	-	6	1	-	2	1	1	-	-	-	-	3
1988 .....	659	215	287	35	-	-	16	13	-	-	-	-	-	-	-	-	6
1989 .....	344	207	245	-	-	-	-	-	-	-	-	-	-	-	-	-	-
1990 .....	530	203	247	9	-	5	4	-	-	-	-	-	-	-	-	-	-
1991 .....	511	196	237	5	-	-	-	-	-	4	-	-	-	-	-	-	1
1992 .....	506	191	250	5	-	-	-	-	-	-	-	-	-	-	4	-	1
1993 .....	619	211	253	9	-	-	-	-	-	-	3	-	-	-	-	-	6
1994 .....	586	207	264	6	-	-	-	6	-	-	-	-	-	-	-	-	-
1995 .....	576	211	285	24	8	1	-	1	-	11	-	1	-	-	-	-	2
1996 .....	420	202	242	1	-	-	-	-	-	-	1	-	-	-	-	-	-
1997 .....	425	192	238	2	-	1	-	-	-	-	1	-	-	-	-	-	-
1998 .....	540	188	241	12	-	-	-	-	-	-	-	-	-	2	10	-	-
1999 .....	612	197	277	22	-	5	5	-	12	-	-	-	-	-	-	-	-
2000 .....	465	201	265	6	-	1	1	1	-	-	-	2	1	-	-	-	-
2001 .....	524	195	268	12	-	-	11	-	-	1	-	-	-	-	-	-	-
2002 .....	660	210	300	35	2	1	7	-	-	-	-	5	3	-	14	3	
2003 .....	529	188	235	7	7	-	-	-	-	-	-	-	-	-	-	-	-
2004 .....	520	189	230	4	4	-	-	-	-	-	-	-	-	-	-	-	-
2005 .....	563	194	246	8	-	2	2	-	-	-	-	4	-	-	-	-	-
2006 .....	524	191	250	17	-	-	8	6	2	1	-	-	-	-	-	-	-
2007 .....	408	196	244	1	-	-	-	-	1	-	-	-	-	-	-	-	-
2008 .....	382	195	242	-	-	-	-	-	-	-	-	-	-	-	-	-	-
2009 .....	393	196	243	-	-	-	-	-	-	-	-	-	-	-	-	-	-
2010 .....	504	207	256	8	-	-	-	-	-	2	-	3	-	-	-	-	3
2011 .....	627	195	241	9	9	-	-	-	-	-	-	-	-	-	-	-	-
2012 .....	466	189	247	9	5	-	-	-	-	-	-	-	-	-	-	-	4
2013 .....	682	197	265	17	-	5	-	-	-	12	-	-	-	-	-	-	-
2014 .....	387	189	223	-	-	-	-	-	-	-	-	-	-	-	-	-	-
2015 .....	413	184	233	1	1	-	-	-	-	-	-	-	-	-	-	-	-
2016 .....	423	197	247	3	-	1	-	-	-	2	-	-	-	-	-	-	-
2017 .....	409	189	236	1	-	-	-	-	-	-	1	-	-	-	-	-	-

<sup>1)</sup> Angaben in cm über Pegelnullpunkt. Der Pegel ist seit Januar 1986 eingestaut

Wasserstände kleiner als 440 cm können mit früheren Beobachtungen nicht mehr verglichen werden

<sup>2)</sup> bis 1976 Angaben von höchstem (Jahres)-Wasserstand (H) und niedrigstem (Jahres)-Wasserstand (N)

<sup>3)</sup> Tagesmittelwert

Quelle: Wasser- und Schifffahrtsamt Regensburg

20.3 Wasserstand Donaupegel - Schwabelweis <sup>1)</sup>

J a h r	Wasserstand			Tage mit Hochwasser (440 cm und darüber) <sup>2)</sup>													
	Höch- ster	Niedrig- ster <sup>3)</sup>	Mitt- lerer <sup>3)</sup>	ins- ge- samt	davon im Monat												
					Jan.	Feb.	Mrz.	Apr.	Mai	Jun.	Jul.	Aug.	Sep.	Okt.	Nov.	Dez.	
1961 .....	490	88	202				H									N	
1962 .....	451	66	193						H								N
1963 .....	458	59	195					H/N									
1964 .....	402	79	168		N											H	
1965 .....	654	112	281							H						N	
1966 .....	557	149	288								H				N		
1967 .....	501	112	249														H/N
1968 .....	577	112	242		H												N
1969 .....	424	92	194									H				N	
1970 .....	645	95	284		N	H											
1971 .....	483	74	161							H						N	
1972 .....	434	62	135											N		H	
1973 .....	423	70	176										N			H	
1974 .....	571	118	233										N				H
1975 .....	511	103	224									H				N	
1976 .....	418	62	163							H	N						
1977 .....	514	91	200	6	-	6	-	-	-	-	-	-	-	-	-	-	-
1978 .....	546	110	244	9	-	-	2	-	4	-	-	3	-	-	-	-	-
1979 .....	559	113	246	8	-	-	5	-	-	3	-	-	-	-	-	-	-
1980 .....	589	116	239	12	-	7	-	2	-	-	3	-	-	-	-	-	-
1981 .....	559	112	256	29	-	1	6	-	-	-	3	-	-	9	3	7	
1982 .....	601	101	242	13	8	4	-	-	-	-	-	-	-	-	-	-	1
1983 .....	513	70	210	4	-	-	-	4	-	-	-	-	-	-	-	-	-
1984 .....	460	87	195	2	-	1	-	-	-	-	-	-	1	-	-	-	-
1985 .....	510	80	187	3	-	3	-	-	-	-	-	-	-	-	-	-	-
1986 .....	499	240	327	9	5	-	1	-	1	1	-	-	-	-	-	-	1
1987 .....	550	300	349	19	5	-	6	1	-	2	1	1	-	-	-	-	3
1988 .....	672	295	352	37	-	-	16	15	-	-	-	-	-	-	-	-	6
1989 .....	386	293	314	-	-	-	-	-	-	-	-	-	-	-	-	-	-
1990 .....	528	288	315	6	-	4	2	-	-	-	-	-	-	-	-	-	-
1991 .....	527	287	311	5	-	-	-	-	-	4	-	-	-	-	-	-	1
1992 .....	527	282	319	3	-	-	-	-	-	-	-	-	-	-	2	-	1
1993 .....	634	294	322	8	-	-	-	-	-	-	2	-	-	-	-	-	6
1994 .....	599	292	329	6	-	-	-	6	-	-	-	-	-	-	-	-	-
1995 .....	596	294	343	18	7	1	-	-	-	7	-	1	-	-	-	-	2
1996 .....	442	288	315	1	-	-	-	-	-	-	1	-	-	-	-	-	-
1997 .....	460	282	312	2	-	1	-	-	-	-	1	-	-	-	-	-	-
1998 .....	558	277	314	12	-	-	-	-	-	-	-	-	-	2	10	-	-
1999 .....	612	283	338	20	-	5	3	-	12	-	-	-	-	-	-	-	-
2000 .....	479	285	328	2	-	-	-	-	-	-	-	1	1	-	-	-	-
2001 .....	544	284	330	9	-	-	9	-	-	-	-	-	-	-	-	-	-
2002 .....	663	293	354	25	1	1	7	-	-	-	-	5	1	-	9	1	1
2003 .....	548	281	310	6	6	-	-	-	-	-	-	-	-	-	-	-	-
2004 .....	542	281	306	3	3	-	-	-	-	-	-	-	-	-	-	-	-
2005 .....	576	283	317	6	-	2	1	-	-	-	-	3	-	-	-	-	-
2006 .....	550	280	321	14	-	-	8	4	2	-	-	-	-	-	-	-	-
2007 .....	433	281	314	-	-	-	-	-	-	-	-	-	-	-	-	-	-
2008 .....	410	283	314	-	-	-	-	-	-	-	-	-	-	-	-	-	-
2009 .....	417	286	315	-	-	-	-	-	-	-	-	-	-	-	-	-	-
2010 .....	511	288	323	7	-	-	-	-	-	2	-	2	-	-	-	-	3
2011 .....	636	280	312	7	7	-	-	-	-	-	-	-	-	-	-	-	-
2012 .....	494	274	316	7	5	-	-	-	-	-	-	-	-	-	-	-	2
2013 .....	693	285	331	15	-	3	-	-	-	12	-	-	-	-	-	-	-
2014 .....	420	278	302	-	-	-	-	-	-	-	-	-	-	-	-	-	-
2015 .....	450	275	309	1	1	-	-	-	-	-	-	-	-	-	-	-	-
2016 .....	448	284	318	2	-	1	-	-	-	1	-	-	-	-	-	-	-
2017 .....	434	279	310	-	-	-	-	-	-	-	-	-	-	-	-	-	-

<sup>1)</sup> Angaben in cm über Pegelnullpunkt. Der Pegel ist seit Januar 1986 eingestaut

Wasserstände kleiner als 470 cm können mit früheren Beobachtungen nicht mehr verglichen werden

<sup>2)</sup> bis 1976 Angaben von höchstem (Jahres)-Wasserstand (H) und niedrigstem (Jahres)-Wasserstand (N)

<sup>3)</sup> Tagesmittelwert

Quelle: Wasser- und Schifffahrtsamt Regensburg

## 20.4 Bevölkerungsstand nach Stadtbezirken



J a h r	Bevöl- kerung ins- gesamt 1)	davon in Stadtbezirk																	
		01	02	03	04	05	06	07	08	09	10	11	12	13	14	15	16	17	18
1957	121 582	31 359	3 469	4 005	2 396	9 130	2 065	6 782	1 376	2 417	8 842	15 755	2 347	18 429	1 559	10 716	935	.	.
1958	123 214	30 729	3 382	3 923	2 344	9 374	2 096	7 066	1 378	2 463	8 633	15 764	3 185	18 752	1 526	11 691	908	.	.
1959	124 632	29 711	3 282	3 898	2 341	10 004	2 099	7 262	1 378	2 519	8 481	16 596	3 561	18 795	1 487	12 288	930	.	.
1960	124 414	28 692	3 114	3 692	2 282	10 352	2 149	7 716	1 308	2 506	8 131	16 717	3 781	18 697	1 451	12 912	914	.	.
1961 2)	125 047	27 987	3 089	3 634	2 273	10 552	2 151	7 836	1 341	2 573	8 420	16 202	4 445	18 579	1 417	13 626	922	.	.
1961	124 563	27 843	3 039	3 621	2 241	10 703	2 186	7 972	1 310	2 491	8 140	16 491	3 815	18 558	1 429	13 787	937	.	.
1962	125 142	26 608	2 981	3 505	2 189	10 779	2 183	8 131	1 326	2 546	8 326	15 728	5 772	18 365	1 431	14 364	908	.	.
1963	125 180	25 344	2 862	3 445	2 141	11 642	2 176	8 293	1 304	2 536	8 197	15 671	5 853	18 516	1 432	14 845	923	.	.
1964	125 138	24 200	2 758	3 469	2 122	12 377	2 138	8 336	1 309	2 545	8 145	15 770	5 849	18 629	1 456	15 185	850	.	.
1965	125 349	23 086	2 645	3 587	2 148	12 823	2 186	8 447	1 355	2 524	8 233	15 931	6 124	18 159	1 500	15 771	830	.	.
1966	125 691	21 815	2 569	3 536	2 105	13 817	2 188	8 670	1 428	2 437	8 023	16 111	6 149	17 841	1 511	16 656	835	.	.
1967	125 300	20 935	2 546	3 528	2 146	14 380	2 233	8 772	1 597	2 390	7 559	16 015	6 028	17 483	1 498	17 341	849	.	.
1968	126 499	20 609	2 541	3 528	2 211	14 311	2 229	8 941	1 869	2 400	7 685	15 691	5 933	18 171	1 492	18 011	877	.	.
1969	128 816	19 922	2 505	3 504	2 285	14 411	2 206	9 575	2 161	2 379	7 770	15 564	6 063	18 530	1 494	19 560	887	.	.
1970 3)	129 589	19 508	2 387	3 605	2 113	14 554	2 146	9 299	2 522	2 356	8 136	15 046	6 667	19 166	1 425	19 944	715	.	.
1970	131 063	19 749	2 403	3 516	2 272	14 480	2 220	9 641	2 693	2 359	7 826	15 750	6 122	18 890	1 462	20 765	915	.	.
1971	131 639	18 873	2 293	3 594	2 116	14 710	2 167	9 378	3 060	2 375	7 875	15 019	6 531	19 605	1 444	21 860	739	.	.
1972	133 355	18 498	2 318	3 554	2 059	14 837	2 173	9 363	3 237	2 329	7 635	15 573	6 510	19 498	1 876	23 186	709	.	.
1973	133 781	18 023	2 202	3 563	2 099	14 599	2 236	9 308	3 291	2 295	7 393	15 342	6 249	19 276	3 379	23 819	707	.	.
1974	132 903	17 468	2 128	3 474	2 076	14 394	2 212	9 255	3 213	2 249	7 147	15 290	6 093	19 104	4 027	24 068	705	.	.
1975	131 604	17 292	1 965	3 441	2 121	13 984	2 169	9 191	3 183	2 157	6 990	14 974	5 883	18 989	4 727	23 841	697	.	.
1976	129 857	17 053	1 930	3 291	2 181	13 706	2 149	9 103	3 185	2 098	6 810	14 705	5 835	18 790	4 871	23 475	675	.	.
1977	133 541	16 563	1 910	3 212	2 152	13 411	2 106	9 006	3 159	2 070	6 695	14 425	5 685	18 755	5 665	23 586	678	2 316	2 147
1978	132 905	16 287	1 886	3 243	2 229	13 173	2 075	8 869	3 145	2 031	6 928	14 209	5 628	18 654	5 904	23 382	674	2 446	2 142
1979	132 277	15 941	1 844	3 186	2 298	13 032	2 017	8 807	3 187	2 016	6 897	14 041	5 535	18 662	6 012	23 364	676	2 560	2 202
1980	132 088	15 798	1 895	3 216	2 350	12 768	1 966	8 543	3 238	1 962	7 183	13 903	5 348	18 678	6 176	23 531	637	2 603	2 293
1981	132 162	15 701	1 909	3 233	2 436	12 623	1 992	8 423	3 256	1 951	7 347	13 774	5 268	18 753	6 424	23 322	637	2 642	2 471
1982	131 016	15 435	1 895	3 253	2 631	12 522	1 980	8 293	3 232	1 913	7 044	13 492	5 196	18 445	6 384	23 475	623	2 638	2 565
1983	129 747	15 156	1 888	3 202	2 799	12 298	1 965	8 130	3 176	1 905	6 949	13 335	5 118	18 240	6 345	23 323	623	2 673	2 622
1984	128 966	14 885	1 850	3 138	2 978	12 096	1 986	7 982	3 091	1 888	6 802	13 260	5 171	18 391	6 214	23 233	652	2 711	2 638
1985	128 761	14 814	1 835	3 111	3 077	11 888	1 995	7 903	3 044	1 833	6 747	13 332	5 170	18 588	6 189	23 255	641	2 682	2 657
1986	129 417	14 829	1 806	3 174	3 255	11 728	2 013	7 823	3 110	1 794	6 839	13 299	5 168	19 134	6 198	23 245	633	2 713	2 656
1987 4)	127 781	14 058	2 107	2 804	3 202	10 832	2 064	9 225	3 025	1 729	7 353	12 573	5 910	19 337	6 190	21 538	661	2 532	2 641
1987	128 219	14 135	2 110	2 825	3 229	10 803	2 083	9 167	3 026	1 718	7 429	12 609	5 955	19 599	6 154	21 419	657	2 617	2 684
1988	129 255	14 177	2 176	2 876	3 387	10 768	2 061	9 148	3 044	1 705	7 483	12 635	5 918	20 239	6 233	21 343	675	2 691	2 696
1989	130 638	14 152	2 208	2 849	3 509	10 782	2 081	9 176	3 033	1 734	7 603	12 849	5 904	20 751	6 294	21 543	690	2 784	2 696
1990	132 838	14 578	2 253	2 835	3 530	10 882	2 111	9 205	3 045	1 758	7 728	13 189	5 944	21 240	6 285	21 865	708	2 880	2 802
1991	134 997	14 794	2 255	2 976	3 561	10 978	2 141	9 169	3 062	1 761	7 879	13 318	6 043	21 900	6 324	22 334	694	2 981	2 827
1992	137 157	14 739	2 253	3 109	3 560	10 952	2 140	9 069	3 104	1 743	8 121	13 492	6 067	22 469	6 320	22 668	705	3 037	3 609
1993	139 132	14 658	2 267	3 221	3 522	10 865	2 154	9 030	3 177	1 714	8 384	13 676	6 188	22 547	6 463	22 803	719	3 091	4 653
1994	140 197	14 518	2 222	3 251	3 559	10 888	2 179	8 952	3 165	1 698	8 302	13 432	6 193	22 751	6 636	22 889	728	3 251	5 583
1995	141 268	14 448	2 191	3 393	3 625	11 015	2 209	8 979	3 134	1 705	8 216	13 316	6 341	22 741	7 076	22 794	766	3 313	6 006
1996	141 142	14 299	2 148	3 400	3 584	10 983	2 224	8 971	3 122	1 711	7 970	13 127	6 412	22 729	7 107	23 007	787	3 371	6 190
1997	141 497	14 291	2 146	3 493	3 632	10 810	2 234	8 938	3 132	1 686	7 929	13 163	6 420	22 782	7 100	23 169	802	3 449	6 321
1998	141 394	13 914	2 137	3 657	3 644	10 648	2 270	8 875	3 112	1 683	7 886	13 182	6 404	22 598	7 175	23 235	816	3 473	6 685
1999	142 577	13 914	2 107	3 732	3 687	10 729	2 257	8 813	3 144	1 702	7 795	13 362	6 297	22 647	7 286	23 695	842	3 551	7 017
2000	142 718	14 543	2 177	3 834	3 699	10 703	2 322	8 821	3 022	1 821	7 916	12 851	6 424	21 881	7 105	23 969	872	3 323	7 435
2001	145 298	14 957	2 168	3 849	3 738	10 682	2 377	8 934	3 016	1 855	8 256	13 396	6 409	21 954	7 274	24 385	886	3 498	7 664
2002	146 824	15 310	2 235	3 937	3 676	10 748	2 482	8 972	2 990	1 911	8 400	13 569	6 482	22 018	7 262	24 554	928	3 514	7 836
2003	148 869	15 613	2 243	3 964	3 781	10 923	2 523	9 024	3 036	1 944	8 571	13 808	6 630	22 078	7 226	25 002	968	3 491	8 044
2004	150 212	15 708	2 364	3 966	3 735	10 869	2 576	9 104	3 055	1 937	8 444	14 095	6 765	21 952	7 513	25 419	975	3 457	8 278
2005	151 717	15 993	2 373	4 005	3 715	10 858	2 615	9 164	3 018	1 940	8 503	14 349	6 921	21 767	7 625	25 929	965	3 576	8 401
2006 5)	143 399	14 970	2 134	3 814	3 547	10 446	2 584	8 755	2 837	1 873	7 891	13 232	6 460	20 050	7 303	24 759	934	3 335	8 475
2007	145 509	15 390	2 158	3 873	3 591	10 387	2 622	8 812	2 923	1 855	7 764	13 233	6 947	20 186	7 339	25 212	937	3 430	8 850
2008	147 270	15 608	2 208	3 873	3 536	10 388	2 631	8 799	2 862	1 848	7 864	13 415	7 349	20 288	7 417	25 592	943	3 450	9 199
2009	148 282	15 824	2 271	3 956	3 471	10 314	2 602	8 878	2 896	1 882	7 925	13 396	7 615	20 136	7 575	25 849	932	3 470	9 290
2010	149 762	15 948	2 281	4 018	3 464	10 341	2 612	8 805	2 952	1 848	8 024	13 556	7 866	20 351	7 618	26 116	952	3 485	9 525
2011	152 089	16 308	2 290	4 060	3 432	10 336	2 605	8 916	3 064	1 872	8 094	13 683	8 153	20 829	7 894	26 161	971	3 494	9 927
2012	153 812	16 638	2 314	4 099	3 477	10 500	2 577	8 930	3 174	1 862									

20.5 Bevölkerungsentwicklung <sup>1)</sup>

J a h r	Geburten		Sterbefälle		Zuzüge		Fortzüge		Eheschließungen <sup>2)</sup>		Ehescheidungen		Aus- länder- anteil <sup>4)</sup> in %
	ins- gesamt	auf 1 000 Ein- wohner <sup>3)</sup>	ins- gesamt	auf 1 000 Ein- wohner <sup>3)</sup>	ins- gesamt	auf 1 000 Ein- wohner <sup>3)</sup>	ins- gesamt	auf 1 000 Ein- wohner <sup>3)</sup>	ins- gesamt	auf 1 000 Ein- wohner <sup>3)</sup>	ins- gesamt	auf 1 000 Ein- wohner <sup>3)</sup>	
1958 .....	1 669	13,6	1 335	10,9	7 952	65,0	6 654	54,4	1 141	9,2	.	.	1,5
1959 .....	1 749	14,1	1 312	10,6	8 031	64,8	7 050	56,9	1 204	9,6	.	.	1,5
1960 .....	1 736	13,9	1 467	11,8	7 313	58,7	7 800	62,6	1 215	9,7	.	.	1,5
1961 .....	1 826	14,7	1 374	11,0	7 715	62,0	8 018	64,4	1 181	9,5	113	0,9	1,4
1962 .....	1 831	14,7	1 414	11,3	7 544	60,4	7 850	62,9	1 212	9,7	135	1,1	1,7
1963 .....	1 881	15,0	1 481	11,8	7 618	60,9	7 980	63,8	1 155	9,2	142	1,1	1,7
1964 .....	1 784	14,3	1 485	11,9	7 740	61,8	8 081	64,6	1 108	8,9	147	1,2	1,6
1965 .....	1 734	13,8	1 525	12,2	8 893	71,0	8 891	71,0	1 107	8,8	164	1,3	1,9
1966 .....	1 736	13,8	1 550	12,3	9 352	74,5	9 196	73,3	1 139	9,1	175	1,4	1,9
1967 .....	1 646	13,1	1 565	12,5	8 709	69,4	9 181	73,2	1 054	8,4	154	1,2	1,9
1968 .....	1 663	13,2	1 510	12,0	8 988	71,4	7 942	63,1	1 084	8,6	211	1,7	2,2
1969 .....	1 493	11,7	1 634	12,8	10 471	82,0	8 013	62,8	1 058	8,3	202	1,6	2,9
1970 .....	1 394	10,7	1 594	12,3	10 841	83,4	8 394	64,6	1 047	8,1	195	1,5	3,5
1971 .....	1 174	8,9	1 632	12,4	10 817	82,4	9 873	75,2	1 001	7,6	196	1,5	3,5
1972 .....	1 166	8,8	1 616	12,2	12 461	94,0	10 295	77,7	859	6,5	102	0,8	4,3
1973 .....	1 044	7,8	1 638	12,3	12 054	90,2	11 028	82,6	919	6,9	173	1,3	5,0
1974 .....	1 099	8,2	1 703	12,8	10 137	76,0	10 445	78,3	889	6,7	249	1,9	4,6
1975 .....	1 026	7,8	1 692	12,8	8 777	66,4	9 436	71,3	920	7,0	266	2,0	4,1
1976 .....	977	7,5	1 657	12,7	8 173	62,5	9 242	70,7	837	6,4	297	2,3	4,0
1977 .....	907	6,9	1 587	12,1	9 307	70,7	9 095	69,1	817	6,2	148	1,1	4,0
1978 .....	911	6,8	1 597	12,0	8 842	66,4	9 214	69,2	754	5,7	87	0,7	4,0
1979 .....	943	7,1	1 532	11,6	8 995	67,8	9 034	68,1	854	6,4	205	1,5	4,0
1980 .....	1 045	7,9	1 614	12,2	9 582	72,5	9 202	69,6	863	6,5	188	1,4	4,3
1981 .....	1 021	7,7	1 614	12,2	9 156	69,3	8 489	64,2	832	6,3	237	1,8	4,4
1982 .....	1 036	7,9	1 649	12,5	9 157	69,6	9 690	73,6	820	6,2	353	2,7	4,4
1983 .....	1 006	7,7	1 637	12,6	9 066	69,5	9 704	74,4	865	6,6	204	1,6	4,3
1984 .....	926	7,2	1 547	12,0	8 862	68,5	9 022	69,7	881	6,8	330	2,6	4,2
1985 .....	916	7,1	1 573	12,2	8 519	66,1	8 067	62,6	884	6,9	289	2,2	4,3
1986 .....	1 048	8,1	1 553	12,0	9 654	74,8	8 493	65,8	861	6,7	255	2,0	4,6
1987 .....	963	7,5	1 534	11,9	9 825	76,3	8 504	66,0	919	7,1	350	2,7	4,6
1988 .....	1 142	8,9	1 534	11,9	9 598	74,6	8 170	63,5	925	7,2	332	2,6	4,9
1989 .....	1 121	8,6	1 528	11,8	10 049	77,3	8 259	63,6	989	7,6	331	2,5	5,3
1990 .....	1 246	9,5	1 625	12,3	11 096	84,2	8 517	64,7	1 024	7,8	360	2,7	6,0
1991 .....	1 221	9,1	1 638	12,2	10 943	81,7	8 367	62,5	1 019	7,6	334	2,5	6,6
1992 .....	1 197	8,8	1 581	11,6	12 333	90,6	9 789	71,9	962	7,1	300	2,2	7,6
1993 .....	1 194	8,6	1 581	11,4	12 907	93,4	10 545	76,3	830	6,0	431	3,1	8,3
1994 .....	1 122	8,0	1 487	10,6	12 618	90,3	11 188	80,1	867	6,2	451	3,2	8,8
1995 .....	1 157	8,2	1 458	10,4	11 990	85,2	10 618	75,4	838	6,0	390	2,8	9,2
1996 .....	1 162	8,2	1 566	11,1	11 278	79,9	11 000	77,9	934	6,6	419	3,0	9,4
1997 .....	1 220	8,6	1 485	10,5	11 464	81,1	10 844	76,7	921	6,5	517	3,7	9,7
1998 .....	1 252	8,9	1 461	10,3	11 691	82,7	11 585	81,9	870	6,2	494	3,5	9,4
1999 .....	1 203	8,5	1 386	9,8	11 980	84,4	10 614	74,8	927	6,5	438	3,1	9,8
2000 .....	1 148	8,1	1 396	9,8	12 492	88,0	10 650	75,0	1 334	9,4	590	4,2	8,6
2001 .....	1 197	8,3	1 382	9,6	13 196	91,6	10 431	72,4	1 287	8,9	602	4,2	8,9
2002 .....	1 138	7,8	1 428	9,8	12 579	86,1	10 763	73,7	1 332	9,1	597	4,1	9,1
2003 .....	1 135	7,7	1 327	9,0	12 545	84,9	10 308	69,7	1 321	8,9	588	4,0	9,2
2004 .....	1 220	8,2	1 381	9,2	12 652	84,6	11 148	74,5	1 281	8,6	641	4,3	9,1
2005 .....	1 195	7,9	1 408	9,3	12 659	83,9	10 941	72,5	1 310	8,7	616	4,1	9,2
2006 <sup>5)</sup> ..	1 208	8,2	1 374	9,3	12 663	85,8	20 815	141,1	1 269	8,6	562	3,8	9,8
2007 .....	1 229	8,5	1 344	9,3	13 497	93,4	11 272	78,0	1 210	8,4	563	3,9	9,7
2008 .....	1 276	8,7	1 322	9,0	13 003	88,8	11 196	76,5	1 251	8,5	520	3,6	9,7
2009 .....	1 333	9,0	1 329	9,0	12 380	83,8	11 372	77,0	1 179	8,0	534	3,6	9,6
2010 .....	1 307	8,8	1 335	9,0	12 741	85,5	11 233	75,4	1 290	8,7	514	3,4	9,8
2011 .....	1 225	8,1	1 386	9,2	13 911	92,2	11 423	75,7	1 194	7,9	533	3,5	10,2
2012 .....	1 316	8,6	1 298	8,5	13 616	89,0	11 911	77,9	1 272	8,3	528	3,5	10,8
2013 .....	1 361	8,8	1 352	8,8	13 882	89,9	12 552	81,3	1 212	7,8	444	2,9	11,6
2014 .....	1 478	9,5	1 380	8,8	15 290	98,0	13 654	87,5	1 257	8,1	504	3,2	12,2
2015 .....	1 504	9,5	1 447	9,1	16 863	106,4	13 727	86,6	1 311	8,3	486	3,1	13,2
2016 <sup>6)</sup> ..	1 494	9,2	1 362	8,4	17 676	109,1	13 940	86,0	.	.	.	.	14,7
2017 .....	1 606	9,7	1 421	8,6	17 659	106,9	15 328	92,8	2 501	15,1	596	3,6	15,6

<sup>1)</sup> nach dem jeweiligen Gebietsstand

<sup>2)</sup> bis 1982 Ereignisortsprinzip, von 1983 bis 1999 nach dem Wohnortsprinzip, ab 2000 alle Eheschließungen, bei denen mindestens ein Ehegatte in Regensburg gemeldet ist

Quelle: Bevölkerungsstatistik der Stadt Regensburg

<sup>3)</sup> Gesamtbevölkerung (siehe Seite 56)

<sup>4)</sup> an der Gesamtbevölkerung (siehe Seite 56)

<sup>5)</sup> Registerbereinigung (siehe Seite 56)

<sup>6)</sup> im Jahr 2016 vorläufige bzw. keine Werte

## 20.6 Bevölkerung nach Altersgruppen



J a h r	Bevöl- kerung ins- gesamt 1)	davon im Alter von ... bis unter ... Jahren - Zahlen absolut												
		unter 3	3 bis unter 6	6 bis unter 10	10 bis unter 15	15 bis unter 18	18 bis unter 21	21 bis unter 25	25 bis unter 30	30 bis unter 40	40 bis unter 50	50 bis unter 60	60 bis unter 65	65 Jahre und älter
		1950 <sup>2)</sup> ..	117 291	4 825	4 543	7 200	9 927	5 067	4 996	7 161	9 703	16 868	18 547	13 782
1961 <sup>3)</sup> ..	125 047	4 963	4 724	6 081	8 900	5 518	6 511	8 366	7 311	17 067	16 847	18 206	7 082	13 384
1963 .....	125 180	5 197	4 923	6 184	8 583	5 843	5 516	8 604	8 088	15 270	16 237	18 552	7 567	14 616
1964 .....	125 138	5 210	4 955	6 309	8 313	5 926	5 377	8 108	8 576	15 071	15 819	18 631	7 761	15 082
1965 .....	125 349	5 200	5 023	6 467	8 383	5 808	5 264	7 767	8 937	14 834	16 070	18 355	7 793	15 448
1966 .....	125 691	5 128	5 180	6 579	8 400	5 591	5 798	7 064	9 502	14 616	16 428	17 601	7 812	15 992
1967 .....	125 300	4 938	5 243	6 603	8 437	5 465	5 908	7 030	9 338	14 519	16 796	16 755	7 900	16 368
1968 .....	126 499	4 894	5 255	6 796	8 578	5 396	5 966	7 373	9 473	14 823	17 248	15 923	7 969	16 805
1969 .....	128 816	4 739	5 217	6 953	8 817	5 371	6 268	8 160	9 628	15 593	17 241	15 474	8 100	17 255
1970 <sup>4)</sup> ..	129 589	3 595	5 015	6 907	8 757	5 358	5 829	9 009	8 778	16 726	17 111	15 700	8 571	18 233
1970 .....	131 063	4 506	5 109	7 097	9 007	5 389	6 375	9 621	9 230	16 455	16 897	15 426	8 414	17 537
1971 .....	131 639	3 913	4 863	6 970	8 975	5 476	6 414	8 871	8 774	17 566	16 637	15 689	8 492	17 999
1972 .....	133 355	3 523	4 679	6 934	9 179	5 543	6 728	10 614	9 160	18 162	16 307	15 517	8 537	18 472
1973 .....	133 781	3 064	4 255	6 664	9 025	5 572	7 105	10 964	9 341	18 554	16 081	15 381	8 730	19 045
1974 .....	132 903	2 939	3 876	6 415	8 997	5 687	7 141	11 165	9 633	17 958	15 856	15 028	8 702	19 506
1975 .....	131 604	2 791	3 418	6 136	8 921	5 655	6 847	11 514	10 307	17 097	15 596	15 239	8 170	19 913
1976 .....	129 857	2 710	2 970	5 747	8 844	5 558	6 857	11 587	10 474	16 453	15 427	15 506	7 457	20 267
1977 .....	133 541	2 698	2 911	5 466	9 066	5 637	7 458	12 094	11 526	16 820	15 825	16 304	6 736	21 000
1978 .....	132 905	2 607	2 779	5 050	8 767	5 679	7 583	12 121	11 757	16 478	15 783	16 844	5 952	21 505
1979 .....	132 277	2 554	2 715	4 427	8 483	5 769	7 644	12 083	11 980	16 187	15 978	16 826	5 600	22 031
1980 .....	132 088	2 663	2 524	4 038	8 185	5 860	7 781	12 577	12 027	15 707	16 340	16 283	6 115	21 988
1981 .....	132 162	2 732	2 470	3 751	7 661	5 841	7 717	13 273	12 317	15 698	16 428	15 702	6 884	21 688
1982 .....	131 016	2 857	2 438	3 536	6 931	5 769	7 588	13 692	12 198	15 762	16 306	15 174	7 490	21 275
1983 .....	129 747	2 807	2 453	3 354	6 329	5 400	7 468	13 829	12 502	15 886	16 222	14 630	8 000	20 867
1984 .....	128 966	2 704	2 570	3 241	5 703	5 153	7 430	13 705	12 728	16 282	15 886	14 572	8 032	20 960
1985 .....	128 761	2 676	2 679	3 224	5 211	4 791	7 330	13 499	13 427	16 979	15 271	14 439	7 854	21 381
1986 .....	129 417	2 740	2 714	3 295	4 886	4 461	7 189	13 606	14 084	17 699	14 949	14 513	7 454	21 827
1987 <sup>5)</sup> ..	127 781	.	.	.	.	.	.	.	.	.	.	.	.	.
1987 .....	128 219	2 746	2 596	3 425	4 722	3 992	7 053	13 769	13 484	16 867	16 035	14 231	7 250	22 049
1988 .....	129 255	3 008	2 569	3 544	4 692	3 530	6 604	14 003	14 184	17 297	15 935	14 366	7 213	22 310
1989 .....	130 638	3 114	2 674	3 651	4 737	3 336	5 971	14 248	14 876	17 899	15 743	14 753	7 147	22 489
1990 .....	132 838	3 329	2 796	3 716	4 832	3 180	5 530	14 389	15 713	18 795	15 559	15 289	6 976	22 734
1991 .....	134 997	3 434	3 002	3 672	4 970	3 203	5 140	14 163	16 708	19 822	15 402	15 838	6 764	22 879
1992 .....	137 157	3 497	3 086	3 805	5 042	3 124	4 925	13 566	17 632	21 061	15 726	16 117	6 652	22 924
1993 .....	139 132	3 472	3 304	3 865	5 170	3 135	4 970	13 343	18 098	22 093	15 713	16 478	6 396	23 095
1994 .....	140 197	3 409	3 414	4 029	5 299	3 233	5 000	12 532	18 116	23 211	15 727	16 535	6 399	23 293
1995 .....	141 268	3 311	3 435	4 280	5 227	3 324	4 999	12 174	18 053	24 334	16 171	16 071	6 501	23 388
1996 .....	141 142	3 218	3 344	4 359	5 319	3 396	4 912	11 866	17 470	25 060	16 423	15 881	6 686	23 208
1997 .....	141 497	3 315	3 233	4 419	5 332	3 447	5 017	11 756	16 597	26 000	16 722	15 642	6 969	23 048
1998 .....	141 394	3 426	3 080	4 404	5 340	3 411	4 932	12 026	15 732	26 684	16 803	15 423	7 419	22 714
1999 .....	142 577	3 535	3 046	4 397	5 491	3 373	5 163	11 983	15 233	27 533	17 165	15 096	7 691	22 871
2000 .....	142 718	3 370	3 177	4 247	5 782	3 375	5 337	12 111	14 269	26 196	18 464	15 140	8 116	23 134
2001 .....	145 298	3 375	3 362	4 188	5 802	3 493	5 541	12 766	14 478	26 438	19 147	14 986	8 365	23 357
2002 .....	146 824	3 349	3 370	4 121	5 878	3 534	5 463	13 235	14 762	26 349	19 741	15 098	8 294	23 630
2003 .....	148 869	3 349	3 313	4 150	5 848	3 704	5 545	13 831	15 189	26 118	20 375	15 315	8 077	24 055
2004 .....	150 212	3 318	3 248	4 232	5 800	3 670	5 613	14 199	15 653	25 711	21 066	15 422	7 767	24 513
2005 .....	151 717	3 325	3 237	4 264	5 577	3 807	5 671	14 237	16 246	25 462	21 835	16 019	6 969	25 068
2006 <sup>6)</sup> ..	143 399	3 397	3 191	4 219	5 479	3 747	5 604	12 375	14 505	22 337	20 961	15 818	6 507	25 259
2007 .....	145 509	3 458	3 204	4 252	5 436	3 720	5 568	12 996	15 214	22 193	21 428	16 170	6 457	25 413
2008 .....	147 270	3 569	3 194	4 189	5 540	3 624	5 874	13 294	15 573	21 979	21 764	16 440	6 583	25 647
2009 .....	148 282	3 622	3 316	4 134	5 491	3 550	5 925	13 535	15 785	21 746	21 977	16 829	6 588	25 784
2010 .....	149 762	3 681	3 341	4 128	5 581	3 430	6 032	13 782	15 939	22 041	22 032	17 146	7 051	25 578
2011 .....	152 089	3 627	3 438	4 102	5 579	3 438	6 128	14 253	16 357	22 666	22 053	17 653	7 147	25 648
2012 .....	153 812	3 640	3 435	4 196	5 523	3 441	6 258	14 519	16 458	23 210	21 827	18 230	7 304	25 771
2013 .....	155 151	3 646	3 459	4 308	5 398	3 550	6 281	14 322	16 715	23 777	21 556	18 791	7 402	25 946
2014 .....	156 886	3 868	3 454	4 367	5 408	3 612	6 376	14 118	16 972	24 364	21 297	19 452	7 460	26 138
2015 .....	160 080	4 049	3 538	4 531	5 517	3 752	6 692	14 034	17 829	25 032	21 131	20 060	7 564	26 351
2016 .....	163 948	4 212	3 619	4 662	5 675	3 765	7 289	14 396	18 348	25 787	20 990	20 794	7 765	26 646
2017 .....	166 467	4 245	3 814	4 724	5 805	3 668	7 604	14 759	18 612	26 252	20 838	21 331	8 014	26 801

<sup>1)</sup> nach dem jeweiligen Gebietsstand bei den Volkszählungen und deren Fortschreibung; wo nichts anderes vermerkt, Bevölkerungsstand jeweils zum 31.12. (Wohnbevölkerung); ab 1987 Gesamtbevölkerung

<sup>2)</sup> VZ am 13.09.

<sup>3)</sup> VZ am 06.06.

<sup>4)</sup> VZ am 27.05.

<sup>5)</sup> VZ am 25.05.

<sup>6)</sup> Registerbereinigung (siehe Seite 56)

davon im Alter von ... bis unter ... Jahren - Zahlen in Prozent													Bevöl- kerung ins- gesamt 1)	J a h r
unter 3	3 bis unter 6	6 bis unter 10	10 bis unter 15	15 bis unter 18	18 bis unter 21	21 bis unter 25	25 bis unter 30	30 bis unter 40	40 bis unter 50	50 bis unter 60	60 bis unter 65	65 Jahre und älter		
4,1	3,9	6,1	8,5	4,3	4,3	6,1	8,3	14,4	15,8	11,8	4,1	8,4	117 291	1950 <sup>2)</sup>
4,0	3,8	4,9	7,1	4,4	5,2	6,7	5,8	13,6	13,5	14,6	5,7	10,7	125 047	1961 <sup>3)</sup>
4,2	3,9	4,9	6,9	4,7	4,4	6,9	6,5	12,2	13,0	14,8	6,0	11,7	125 180	1963
4,2	4,0	5,0	6,6	4,7	4,3	6,5	6,9	12,0	12,6	14,9	6,2	12,1	125 138	1964
4,1	4,0	5,2	6,7	4,6	4,2	6,2	7,1	11,8	12,8	14,6	6,2	12,3	125 349	1965
4,1	4,1	5,2	6,7	4,4	4,6	5,6	7,6	11,6	13,1	14,0	6,2	12,7	125 691	1966
3,9	4,2	5,3	6,7	4,4	4,7	5,6	7,5	11,6	13,4	13,4	6,3	13,1	125 300	1967
3,9	4,2	5,4	6,8	4,3	4,7	5,8	7,5	11,7	13,6	12,6	6,3	13,3	126 499	1968
3,7	4,0	5,4	6,8	4,2	4,9	6,3	7,5	12,1	13,4	12,0	6,3	13,4	128 816	1969
2,8	3,9	5,3	6,8	4,1	4,5	7,0	6,8	12,9	13,2	12,1	6,6	14,1	129 589	1970 <sup>4)</sup>
3,4	3,9	5,4	6,9	4,1	4,9	7,3	7,0	12,6	12,9	11,8	6,4	13,4	131 063	1970
3,0	3,7	5,3	6,8	4,2	4,9	7,5	6,7	13,3	12,6	11,9	6,5	13,7	131 639	1971
2,6	3,5	5,2	6,9	4,2	5,0	8,0	6,9	13,6	12,2	11,6	6,4	13,9	133 355	1972
2,3	3,2	5,0	6,7	4,2	5,3	8,2	7,0	13,9	12,0	11,5	6,5	14,2	133 781	1973
2,2	2,9	4,8	6,8	4,3	5,4	8,4	7,2	13,5	11,9	11,3	6,5	14,7	132 903	1974
2,1	2,6	4,7	6,8	4,3	5,2	8,7	7,8	13,0	11,9	11,6	6,2	15,1	131 604	1975
2,1	2,3	4,4	6,8	4,3	5,3	8,9	8,1	12,7	11,9	11,9	5,7	15,6	129 857	1976
2,0	2,2	4,1	6,8	4,2	5,6	9,1	8,6	12,6	11,9	12,2	5,0	15,7	133 541	1977
2,0	2,1	3,8	6,6	4,3	5,7	9,1	8,8	12,4	11,9	12,7	4,5	16,2	132 905	1978
1,9	2,1	3,3	6,4	4,4	5,8	9,1	9,1	12,2	12,1	12,7	4,2	16,7	132 277	1979
2,0	1,9	3,1	6,2	4,4	5,9	9,5	9,1	11,9	12,4	12,3	4,6	16,6	132 088	1980
2,1	1,9	2,8	5,8	4,4	5,8	10,0	9,3	11,9	12,4	11,9	5,2	16,4	132 162	1981
2,2	1,9	2,7	5,3	4,4	5,8	10,5	9,3	12,0	12,4	11,6	5,7	16,2	131 016	1982
2,2	1,9	2,6	4,9	4,2	5,8	10,7	9,6	12,2	12,5	11,3	6,2	16,1	129 747	1983
2,1	2,0	2,5	4,4	4,0	5,8	10,6	9,9	12,6	12,3	11,3	6,2	16,3	128 966	1984
2,1	2,1	2,5	4,0	3,7	5,7	10,5	10,4	13,2	11,9	11,2	6,1	16,6	128 761	1985
2,1	2,1	2,5	3,8	3,4	5,6	10,5	10,9	13,7	11,6	11,2	5,8	16,9	129 417	1986
.	.	.	.	.	.	.	.	.	.	.	.	.	127 781	1987 <sup>5)</sup>
2,1	2,0	2,7	3,7	3,1	5,5	10,7	10,5	13,2	12,5	11,1	5,7	17,2	128 219	1987
2,3	2,0	2,7	3,6	2,7	5,1	10,8	11,0	13,4	12,3	11,1	5,6	17,3	129 255	1988
2,4	2,0	2,8	3,6	2,6	4,6	10,9	11,4	13,7	12,1	11,3	5,5	17,2	130 638	1989
2,5	2,1	2,8	3,6	2,4	4,2	10,8	11,8	14,1	11,7	11,5	5,3	17,1	132 838	1990
2,5	2,2	2,7	3,7	2,4	3,8	10,5	12,4	14,7	11,4	11,7	5,0	16,9	134 997	1991
2,5	2,2	2,8	3,7	2,3	3,6	9,9	12,9	15,4	11,5	11,8	4,8	16,7	137 157	1992
2,5	2,4	2,8	3,7	2,3	3,6	9,6	13,0	15,9	11,3	11,8	4,6	16,6	139 132	1993
2,4	2,4	2,9	3,8	2,3	3,6	8,9	12,9	16,6	11,2	11,8	4,6	16,6	140 197	1994
2,3	2,4	3,0	3,7	2,4	3,5	8,6	12,8	17,2	11,4	11,4	4,6	16,6	141 268	1995
2,3	2,4	3,1	3,8	2,4	3,5	8,4	12,4	17,8	11,6	11,3	4,7	16,4	141 142	1996
2,3	2,3	3,1	3,8	2,4	3,5	8,3	11,7	18,4	11,8	11,1	4,9	16,3	141 497	1997
2,4	2,2	3,1	3,8	2,4	3,5	8,5	11,1	18,9	11,9	10,9	5,2	16,1	141 394	1998
2,5	2,1	3,1	3,9	2,4	3,6	8,4	10,7	19,3	12,0	10,6	5,4	16,0	142 577	1999
2,4	2,2	3,0	4,1	2,4	3,7	8,5	10,0	18,4	12,9	10,6	5,7	16,2	142 718	2000
2,3	2,3	2,9	4,0	2,4	3,8	8,8	10,0	18,2	13,2	10,3	5,8	16,1	145 298	2001
2,3	2,3	2,8	4,0	2,4	3,7	9,0	10,1	17,9	13,4	10,3	5,6	16,1	146 824	2002
2,2	2,2	2,8	3,9	2,5	3,7	9,3	10,2	17,5	13,7	10,3	5,4	16,2	148 869	2003
2,2	2,2	2,8	3,9	2,4	3,7	9,5	10,4	17,1	14,0	10,3	5,2	16,3	150 212	2004
2,2	2,1	2,8	3,7	2,5	3,7	9,4	10,7	16,8	14,4	10,6	4,6	16,5	151 717	2005
2,4	2,2	2,9	3,8	2,6	3,9	8,6	10,1	15,6	14,6	11,0	4,5	17,6	143 399	2006 <sup>6)</sup>
2,4	2,2	2,9	3,7	2,6	3,8	8,9	10,5	15,3	14,7	11,1	4,4	17,5	145 509	2007
2,4	2,2	2,8	3,8	2,5	4,0	9,0	10,6	14,9	14,8	11,2	4,5	17,4	147 270	2008
2,4	2,2	2,8	3,7	2,4	4,0	9,1	10,6	14,7	14,8	11,3	4,4	17,4	148 282	2009
2,5	2,2	2,8	3,7	2,3	4,0	9,2	10,6	14,7	14,7	11,4	4,7	17,1	149 762	2010
2,4	2,3	2,7	3,7	2,3	4,0	9,4	10,8	14,9	14,5	11,6	4,7	16,9	152 089	2011
2,4	2,2	2,7	3,6	2,2	4,1	9,4	10,7	15,1	14,2	11,9	4,7	16,8	153 812	2012
2,3	2,2	2,8	3,5	2,3	4,0	9,2	10,8	15,3	13,9	12,1	4,8	16,7	155 151	2013
2,5	2,2	2,8	3,4	2,3	4,1	9,0	10,8	15,5	13,6	12,4	4,8	16,7	156 886	2014
2,5	2,2	2,8	3,4	2,3	4,2	8,8	11,1	15,6	13,2	12,5	4,7	16,5	160 080	2015
2,6	2,2	2,8	3,5	2,3	4,4	8,8	11,2	15,7	12,8	12,7	4,7	16,3	163 948	2016
2,6	2,3	2,8	3,5	2,2	4,6	8,9	11,2	15,8	12,5	12,8	4,8	16,1	166 467	2017

1) nach dem jeweiligen Gebietsstand bei den Volkszählungen und deren Fortschreibung; wo nichts anderes vermerkt, Bevölkerungsstand jeweils zum 31.12. (Wohnbevölkerung); ab 1987 Gesamtbevölkerung

2) VZ am 13.09      3) VZ am 06.06.      4) VZ am 27.05.      5) VZ am 25.05.      6) Registerbereinigung (siehe Seite 56)

Quelle: Bevölkerungsstatistik der Stadt Regensburg



## 20.7 Ausländer nach ihrer Staatsangehörigkeit



J a h r	Aus- länder insge- samt	d a v o n											
		Euro- päische Staaten	darunter			Amerika- nische Staaten	darunter		Afrika- nische Staaten	darunter		Austra- lien Neusee- land, Fidschi	sonstige/ staaten- lose/ ungeklärt
			EU 1)	Türkei	Jugos- lawien 2)		USA	Tune- sien		Asia- tische Staaten	Iran		
1954 .....	2 029	1 885	110	9	60	52	.	-	-	8	.	-	84
1955 .....	1 968	1 841	108	5	65	67	65	-	-	14	-	-	46
1956 .....	1 910	1 740	111	5	68	94	87	-	-	24	-	-	52
1957 .....	1 831	1 605	129	5	72	144	135	-	-	24	2	1	57
1958 .....	1 839	1 560	125	5	66	196	186	-	-	23	2	1	56
1959 .....	1 838	1 528	126	5	56	228	217	-	-	31	5	-	48
1960 .....	1 891	1 534	134	4	64	274	260	-	-	25	5	1	51
1961 .....	1 765	1 483	139	7	55	172	154	-	-	37	1	1	72
1962 .....	2 173	1 857	197	18	79	204	178	-	-	35	2	2	62
1963 .....	2 168	1 853	183	18	79	206	180	-	-	36	2	2	56
1964 .....	2 059	1 787	173	27	82	177	92	-	-	22	7	1	100
1965 .....	2 389	1 439	219	67	95	134	105	-	-	39	10	3	760
1966 .....	2 401	1 457	230	111	141	128	48	-	-	54	20	2	745
1967 .....	2 358	1 777	195	83	152	129	107	-	-	53	19	4	380
1968 .....	2 766	2 144	248	82	445	151	123	-	-	61	23	2	395
1969 .....	3 694	2 878	299	160	904	141	119	-	-	190	68	25	400
1970 .....	4 526	3 075	340	366	1 138	177	156	-	-	164	149	98	1 009
1971 .....	4 609	4 090	374	452	1 095	239	202	-	-	195	171	76	5
1972 .....	5 668	5 012	416	880	1 391	211	191	-	-	239	204	112	86
1973 .....	6 717	6 046	480	1 420	1 661	237	211	-	-	256	318	106	65
1974 .....	6 050	5 367	498	1 411	1 497	244	214	-	-	249	205	119	65
1975 .....	5 374	4 729	435	1 290	1 343	240	219	-	-	234	194	114	49
1976 .....	5 204	4 530	410	1 296	1 289	246	231	-	-	244	186	137	41
1977 .....	5 139	4 405	419	1 315	1 234	242	220	-	-	208	175	229	50
1978 .....	5 268	4 403	423	1 365	1 252	288	262	-	-	269	165	261	42
1979 .....	5 123	4 429	403	1 500	1 197	247	215	-	-	227	179	181	36
1980 .....	5 485	4 672	437	1 704	1 202	249	218	-	-	321	218	202	34
1981 .....	5 701	4 726	531	1 795	1 177	261	235	-	-	410	191	256	39
1982 .....	5 686	4 767	544	1 863	1 176	285	248	-	-	293	174	297	36
1983 .....	5 486	4 615	521	1 822	1 116	292	247	-	-	258	174	282	33
1984 .....	5 318	4 436	537	1 693	1 070	263	229	-	-	286	177	293	33
1985 .....	5 402	4 435	511	1 629	1 064	310	268	-	-	258	168	339	51
1986 .....	5 866	4 588	791	1 660	1 077	321	265	-	-	354	163	550	45
1987 .....	6 067	4 779	839	1 675	1 089	317	266	-	-	335	161	584	43
1988 .....	6 303	5 001	863	1 814	1 126	341	293	-	-	286	161	613	55
1989 .....	6 473	5 160	899	1 853	1 152	326	278	-	-	284	166	651	45
1990 .....	7 398	5 905	1 020	1 928	1 171	352	294	-	-	302	176	775	59
1991 .....	8 415	6 625	1 157	2 048	1 235	372	308	-	-	398	177	953	60
1992 .....	9 851	7 876	1 248	2 090	1 561	422	338	-	-	467	173	1 013	62
1993 .....	10 892	8 657	1 387	2 151	2 194	468	373	-	-	525	168	1 175	56
1994 .....	11 372	9 065	1 429	2 152	2 644	439	337	-	-	595	161	1 207	53
1995 .....	11 924	9 250	2 060	2 190	2 860	445	333	-	-	697	138	1 443	78
1996 .....	12 253	9 423	1 952	2 199	2 926	473	340	-	-	715	136	1 550	80
1997 .....	12 943	9 857	2 106	2 344	2 847	489	355	-	-	751	136	1 751	85
1998 .....	12 251	9 327	2 044	2 271	2 631	478	346	-	-	623	115	1 725	89
1999 .....	12 295	9 288	2 015	2 228	2 593	456	303	-	-	592	124	1 871	74
2000 .....	12 266	9 073	2 116	2 208	2 291	466	285	-	-	602	132	2 036	73
2001 .....	12 944	9 441	2 182	2 203	2 298	488	316	-	-	631	120	2 290	76
2002 .....	13 321	9 625	2 140	2 153	2 313	529	326	-	-	667	113	2 413	67
2003 .....	13 704	9 890	2 216	2 115	2 334	532	297	-	-	688	102	2 506	65
2004 .....	13 638	9 757	3 390	2 025	2 333	551	317	-	-	655	104	2 578	75
2005 .....	14 000	10 026	3 515	2 020	2 378	558	303	-	-	651	102	2 692	55
2006 .....	13 982	10 140	3 718	1 956	2 429	587	312	-	-	639	97	2 540	56
2007 .....	14 168	10 218	4 536	1 926	2 436	606	293	-	-	676	101	2 593	54
2008 .....	14 292	10 395	4 735	1 869	2 431	607	291	-	-	662	92	2 547	62
2009 .....	14 230	10 307	4 705	1 817	2 438	612	283	-	-	684	95	2 555	53
2010 .....	14 716	10 684	5 082	1 766	2 453	592	259	-	-	753	98	2 615	48
2011 .....	15 500	11 362	5 803	1 735	2 456	634	276	-	-	758	90	2 656	54
2012 .....	16 597	12 376	6 789	1 674	2 501	666	268	-	-	786	88	2 689	45
2013 .....	17 974	13 542	8 386	1 658	2 574	679	306	-	-	869	101	2 805	45
2014 .....	19 077	14 362	9 085	1 630	2 713	733	309	-	-	925	109	2 975	45
2015 .....	21 062	15 637	10 179	1 595	2 933	759	323	-	-	1 027	128	3 541	64
2016 .....	24 084	17 003	11 329	1 579	3 239	833	342	-	-	1 377	157	4 734	102
2017 .....	25 978	18 110	11 977	1 535	3 596	932	408	-	-	1 524	186	5 264	110

<sup>1)</sup> zum jeweiligen Gebietsstand

Gründung 1951: Deutschland, Frankreich, Italien, Benelux-Staaten  
 1973: Beitritt von Dänemark, Großbritannien und Irland  
 1981: Beitritt von Griechenland  
 1986: Beitritt von Spanien und Portugal

<sup>2)</sup> ab 1992 ehemaliges Jugoslawien und alle Nachfolgestaaten

1995: Beitritt von Finnland, Österreich, Schweden

2004: Beitritt von Estland, Lettland, Litauen, Malta,  
 Polen, Slowakei, Slowenien, Tschechien,  
 Ungarn, Zypern

2007: Beitritt von Bulgarien und Rumänien

2013: Kroatien

Quelle: bis 1999 Ausländerstatistik des Bundesverwaltungsamtes, Köln; ab dem Jahr 2000 Bevölkerungsstatistik der Stadt Regensburg

## 20.8 Sozialversicherungspflichtig beschäftigte Arbeitnehmer <sup>1)</sup>



J a h r	Beschäftigte am Arbeitsort								Beschäftigte am Wohnort		orts- ansässig Beschäf- tigte
	ins- gesamt	dar. weiblich	Vollzeit		Teilzeit		Ausländer		ins- gesamt	dar. weiblich	ins- gesamt
			ins- gesamt	dar. weiblich	ins- gesamt	dar. weiblich	ins- gesamt	dar. weiblich			
1978 .....	66 285	28 467	.	.	.	.	2 664	1 160	.	.	.
1979 .....	67 921	29 133	.	.	.	.	2 693	1 142	.	.	.
1980 .....	69 683	30 115	.	.	.	.	2 948	1 205	.	.	.
1981 .....	69 551	30 142	.	.	.	.	2 499	1 039	.	.	.
1982 .....	68 267	29 864	.	.	.	.	2 196	928	.	.	.
1983 .....	67 028	29 604	.	.	.	.	2 092	925	.	.	.
1984 .....	67 259	29 973	.	.	.	.	2 051	914	.	.	.
1985 .....	67 974	30 260	.	.	.	.	2 048	891	.	.	.
1986 .....	69 787	30 852	.	.	.	.	2 126	883	.	.	.
1987 .....	72 911	31 992	.	.	.	.	2 215	912	.	.	.
1988 .....	74 689	32 217	.	.	.	.	2 326	907	.	.	.
1989 .....	75 451	32 761	.	.	.	.	2 349	890	.	.	.
1990 .....	78 450	33 877	.	.	.	.	2 643	967	.	.	.
1991 .....	83 036	35 443	.	.	.	.	3 126	1 096	.	.	.
1992 .....	85 996	36 927	.	.	.	.	3 870	1 318	.	.	.
1993 .....	83 984	36 860	.	.	.	.	4 171	1 485	.	.	.
1994 .....	84 454	37 171	.	.	.	.	4 420	1 586	.	.	.
1995 .....	84 487	37 044	.	.	.	.	4 732	1 675	.	.	.
1996 .....	83 795	37 136	.	.	.	.	4 576	1 679	.	.	.
1997 .....	82 125	36 241	.	.	.	.	4 427	1 638	39 278	18 667	30 533
1998 .....	83 738	36 338	.	.	.	.	4 644	1 631	39 523	18 596	30 408
1999 .....	86 876	37 608	.	.	.	.	4 554	1 597	41 031	19 168	31 408
2000 .....	89 680	39 294	.	.	.	.	4 360	1 639	42 270	19 808	31 846
2001 .....	91 763	40 193	.	.	.	.	4 745	1 799	43 335	20 315	32 360
2002 .....	92 352	40 978	.	.	.	.	4 741	1 864	43 586	20 660	32 514
2003 .....	92 071	40 804	75 801	27 393	16 233	13 395	4 567	1 835	42 750	20 179	31 796
2004 .....	92 356	40 663	75 625	26 908	16 689	13 737	4 713	1 900	42 318	20 072	31 237
2005 .....	92 565	40 740	75 636	26 801	16 892	13 922	4 771	1 926	41 907	19 912	30 654
2006 .....	94 004	41 479	76 317	26 978	17 656	14 488	4 894	2 014	42 452	20 225	30 825
2007 .....	97 126	42 552	78 088	27 077	19 001	15 456	5 310	2 122	44 175	20 638	31 792
2008 .....	99 002	43 716	78 928	27 544	20 027	16 145	5 441	2 241	45 647	21 437	32 606
2009 .....	96 153	43 686	75 783	27 209	20 320	16 445	5 086	2 176	45 211	21 624	32 197
2010 .....	99 332	44 887	78 157	27 800	21 121	17 055	5 569	2 367	46 815	22 293	33 243
2011 .....	102 580	46 250	79 864	28 115	22 646	18 094	6 285	2 586	49 455	23 382	34 976
2012 .....	105 142	48 349	.	.	.	.	7 433	3 131	51 440	24 368	36 416
2013 .....	106 511	49 559	77 914	26 583	28 570	22 958	8 089	3 478	52 503	25 075	37 120
2014 .....	109 414	50 590	80 092	27 098	28 912	23 325	9 051	3 718	54 480	25 895	38 191
2015 .....	113 254	52 511	82 635	28 059	30 607	24 450	10 350	4 102	57 140	27 059	39 909
2016 .....	118 020	54 821	85 127	29 042	32 892	25 778	12 563	4 981	60 342	28 471	42 042
2017 .....	121 773	56 600	87 056	29 891	34 717	26 709	13 661	5 306	62 423	29 482	43 700

<sup>1)</sup> erfasst sind alle Arbeitnehmer und Auszubildende, die kranken-, renten- und/oder pflegeversicherungspflichtig oder beitragspflichtig nach dem Arbeitsförderungsgesetz sind. Nicht enthalten sind Selbständige, mithelfende Familienangehörige, Beamte und ausschließlich geringfügig Beschäftigte sowie nicht der Versicherungspflicht unterliegende Arbeitnehmer; Stand jeweils 30.06.

Quelle: Bayerisches Landesamt für Statistik



## 20.9 Sozialversicherungspflichtig beschäftigte Arbeitnehmer <sup>1)</sup> nach Wirtschaftsabteilungen



J a h r	Be- schäftigte am Arbeitsort ins- gesamt	d a v o n									
		Land- u. Forst- wirtschaft	Energie Wasser Bergbau	Ver- arbei- tendes Gewerbe	Bau- gewerbe	Handel	Verkehr u. Nach- richten- über- mittlung	Kredit- institute	Dienst- leistungen	Org. ohne Erwerbs- charakter	Gebiets- körper- schaften
1978 .....	66 285	210	918	20 102	5 384	12 502	5 369	2 732	11 762	1 640	5 666
1979 .....	67 921	186	1 056	20 390	5 497	12 671	5 569	2 872	12 363	1 569	5 748
1980 .....	69 683	162	1 092	20 641	5 806	12 929	5 842	2 897	12 922	1 591	5 801
1981 .....	69 551	149	1 086	20 019	5 603	12 925	6 006	2 984	13 230	1 686	5 863
1982 .....	68 267	120	1 086	19 363	4 939	12 531	5 932	3 022	13 708	1 743	5 823
1983 .....	67 028	104	1 098	18 313	4 854	12 275	5 905	3 055	13 813	1 768	5 843
1984 .....	67 259	107	1 123	18 228	4 666	12 331	5 800	3 089	14 183	1 857	5 875
1985 .....	67 974	110	1 134	18 177	4 790	12 500	5 664	3 170	14 638	1 975	5 816
1986 .....	69 787	108	1 146	19 257	4 835	12 266	5 519	3 186	15 549	1 867	6 054
1987 .....	72 911	103	1 130	20 316	4 728	12 265	5 395	3 380	17 477	1 928	6 189
1988 .....	74 689	102	1 128	23 372	4 926	12 019	5 358	3 472	16 244	1 949	6 119
1989 .....	75 451	213	1 121	23 548	4 704	12 013	5 317	3 595	16 934	1 880	6 126
1990 .....	78 450	211	1 137	25 262	4 620	12 099	5 435	3 725	17 905	1 880	6 176
1991 .....	83 036	210	1 163	27 573	4 500	12 477	5 675	3 966	19 212	2 002	6 258
1992 .....	85 996	194	1 198	28 575	4 529	12 536	5 777	4 010	20 780	2 034	6 363
1993 .....	83 984	189	1 204	26 998	4 263	12 192	5 609	4 047	21 182	2 080	6 220
1994 .....	84 454	81	1 185	26 868	4 162	11 634	5 766	4 014	22 382	2 137	6 225
1995 .....	84 487	82	1 140	27 617	3 969	11 130	5 510	3 969	22 204	2 252	6 614
1996 .....	83 795	92	1 112	26 967	3 580	11 171	5 392	4 295	22 328	1 912	6 946
1997 .....	82 125	89	1 079	26 594	3 143	11 098	4 722	4 179	22 591	1 980	6 650
1998 <sup>2)</sup> ..	83 738	86	1 013	28 366	2 997	9 830	4 548	4 148	23 879	2 174	6 697

J a h r	Be- schäftigte am Arbeitsort ins- gesamt	d a v o n <sup>3)</sup>									
		Land- u. Forst- wirtschaft	Produzier- endes Gewerbe	Bau- gewerbe	Handel, Verkehr, Gastge- werbe	Inform- ation und Kommuni- kation	Finanz- u. Versich- erungs- dienst- leistungen	Grund- stücks- und Woh- nungs- wesen	Freiberufl. u. sonst. wirtschaftl. Dienst- leistungen	Öffentl. Dienst- leistungen	sonst. Dienst- leistungen Private Haushalte
2008 .....	99 002	77	32 385	2 791	17 835	1 764	2 943	645	13 856	22 640	4 065
2009 .....	96 153	77	31 215	2 748	18 043	2 231	2 946	675	10 683	23 632	3 901
2010 .....	99 332	115	29 973	2 924	18 182	2 311	2 958	680	13 634	24 728	3 825
2011 .....	102 580	118	30 679	2 891	18 625	2 475	2 852	695	14 820	25 476	3 949
2012 .....	105 142	102	31 171	2 093	19 185	2 459	2 871	700	15 950	26 534	4 064
2013 .....	106 511	116	31 559	2 123	19 457	2 566	2 873	749	15 602	27 326	4 127
2014 .....	109 414	128	32 572	2 214	19 564	2 705	2 799	763	15 991	28 447	4 231
2015 .....	113 254	132	33 519	2 242	19 905	2 915	2 676	760	17 112	29 522	4 471
2016 .....	118 020	136	34 056	2 351	20 365	2 997	2 625	790	19 291	30 872	4 537
2017 .....	121 773	139	35 197	2 590	21 150	3 218	2 671	962	19 408	32 124	4 314

<sup>1)</sup> erfasst sind alle Arbeitnehmer und Auszubildende, die kranken-, renten- und/oder pflegeversicherungspflichtig oder beitragspflichtig nach dem Arbeitsförderungsgesetz sind. Nicht enthalten sind Selbständige, mithelfende Familienangehörige, Beamte und ausschließlich geringfügig Beschäftigte sowie nicht der Versicherungspflicht unterliegende Arbeitnehmer; Stand jeweils 30.06.

<sup>2)</sup> wegen Umstellung auf die neue "Klassifikation der Wirtschaftszweige" (WZ 93) Fortführung der Zeitreihe nicht möglich

<sup>3)</sup> nach der "Klassifikation der Wirtschaftszweige" (WZ 2008)

Quelle: Bayerisches Landesamt für Statistik

## 20.10 Arbeitslose und gemeldete Stellen im Bezirk <sup>1)</sup> der Hauptagentur für Arbeit Regensburg



J a h r	Arbeits- lose ins- gesamt	d a r u n t e r						Arbeits- losen- quote <sup>3)</sup>	Arbeits- losen- quote <sup>4)</sup>	ge- meldete Stellen
		Männer	Arbeiter	Aus- länder	unter 20 Jahren	ältere Arbeits- lose <sup>2)</sup>	Schwer- behinderte			
1961 .....	1 296	985	.	.	.	.	.	.	.	2 332
1962 .....	1 005	694	.	.	.	.	.	.	.	2 815
1963 .....	1 426	1 039	.	.	.	.	.	.	.	3 180
1964 .....	.	.	.	.	.	.	.	.	.	.
1965 .....	.	.	.	.	.	.	.	.	.	.
1966 .....	.	.	.	.	.	.	.	.	.	.
1967 .....	2 929	1 886	.	.	.	.	.	.	3,8	1 089
1968 .....	2 139	1 395	.	.	.	.	.	.	2,7	1 782
1969 .....	1 114	719	.	.	.	.	.	.	1,4	4 012
1970 .....	711	429	.	.	.	.	.	.	0,9	4 721
1971 .....	915	408	.	.	.	.	.	.	1,2	3 345
1972 .....	1 042	515	.	.	.	.	.	.	1,3	3 158
1973 .....	1 160	610	.	.	.	.	.	.	1,3	3 472
1974 .....	2 659	1 512	.	.	.	.	.	.	3,0	1 658
1975 .....	5 909	3 515	.	.	.	.	.	.	6,5	836
1976 .....	6 150	3 392	.	.	.	.	.	.	6,5	822
1977 .....	6 549	3 161	.	337	603	189	.	1 186	6,8	749
1978 .....	6 400	2 722	.	327	515	190	271	1 347	6,6	933
1979 .....	5 214	2 094	.	254	372	238	374	1 165	5,4	1 129
1980 .....	5 409	2 205	.	248	394	256	452	1 079	5,6	1 108
1981 .....	7 290	3 205	.	443	604	333	555	1 260	7,4	691
1982 .....	10 227	5 275	.	682	944	411	689	1 329	10,4	409
1983 .....	11 785	6 101	.	729	1 058	419	785	1 334	12,0	279
1984 .....	11 566	5 991	.	668	851	370	745	1 166	11,8	325
1985 .....	11 668	6 044	.	646	795	328	693	1 094	12,0	356
1986 .....	10 946	5 596	.	687	648	315	686	1 042	11,4	569
1987 .....	10 465	5 182	.	700	538	378	750	1 105	10,9	678
1988 .....	10 557	4 939	.	617	462	447	778	1 136	10,9	878
1989 .....	9 549	4 343	.	551	305	462	755	1 021	9,0	987
1990 .....	8 360	3 681	.	463	242	507	723	1 023	7,4	1 354
1991 .....	7 040	3 486	.	588	186	520	704	855	6,0	1 555
1992 .....	7 226	3 669	.	585	192	484	735	881	6,0	1 600
1993 .....	9 391	4 774	.	888	287	.	847	1 104	7,7	1 505
1994 .....	9 949	5 010	.	930	311	.	865	1 162	8,0	1 366
1995 .....	9 678	5 001	5 874	1 027	328	1 984	893	1 142	7,8	1 443
1996 .....	11 182	6 012	6 835	1 356	353	2 294	951	1 301	9,0	1 323
1997 .....	12 347	6 620	7 531	1 478	369	2 559	1 091	1 421	9,8	1 109
1998 .....	11 823	6 181	7 099	1 385	343	2 695	1 140	1 500	8,2	1 651
1999 .....	10 775	5 620	6 330	1 218	285	2 662	1 084	1 479	7,3	1 903
2000 .....	9 869	5 131	5 733	1 133	275	2 398	1 005	1 437	6,5	2 311
2001 .....	9 858	5 148	5 685	1 219	305	2 055	926	1 495	6,3	2 118
2002 .....	10 381	5 767	6 106	1 397	316	1 780	823	1 485	6,5	1 897
2003 .....	11 174	6 278	6 476	1 476	356	1 467	782	1 556	6,9	1 490
2004 .....	11 186	6 192	6 485	1 464	363	1 176	741	1 532	6,8	1 332
2005 .....	12 259	6 546	7 380	1 757	449	1 336	739	.	7,5	1 444
2006 .....	11 058	5 829	.	1 616	332	1 293	727	.	6,7	2 315
2007 .....	8 612	4 300	.	1 243	215	1 053	658	.	5,1	2 522
2008 .....	7 130	3 736	.	1 115	141	984	605	.	4,2	1 866
2009 .....	8 767	4 975	.	1 340	160	1 300	675	.	5,1	1 351
2010 .....	7 435	4 126	.	1 103	126	1 418	663	.	4,3	1 564
2011 .....	5 804	3 107	.	835	98	1 275	638	.	3,3	2 239
2012 .....	5 678	3 025	.	877	102	1 196	572	.	3,2	2 553
2013 .....	6 338	3 456	.	1 083	108	1 316	571	.	3,5	2 178
2014 .....	6 079	3 329	.	1 100	118	1 321	584	.	3,3	2 285
2015 .....	5 702	3 179	.	1 163	106	1 209	543	.	3,0	2 930
2016 .....	5 266	3 028	.	1 239	126	1 045	529	.	2,8	3 600
2017 .....	4 845	2 808	.	1 276	100	985	445	.	2,5	4 091

<sup>1)</sup> Stadt und Landkreis Regensburg; alle Angaben im Jahresdurchschnitt

<sup>2)</sup> bis 1992: 59 Jahre und älter; ab 1995: 55 Jahre und älter

<sup>3)</sup> Arbeitslose in % aller ziviler Erwerbspersonen

<sup>4)</sup> Arbeitslose in % der abhängigen zivilen Erwerbspersonen

Quelle: Arbeitsmarktbericht der Agentur für Arbeit Regensburg - eigene Berechnungen

20.11 Verarbeitendes Gewerbe <sup>1)</sup>

J a h r	Be- triebe <sup>2)</sup>	Beschäftigte <sup>2)</sup>			Bruttoentgelte		Gesamtumsatz		Auslandsumsatz		Arbeits- stunden <sup>4)</sup>  je Be- schäftig- ten
		ins- gesamt	je Betrieb	je 1 000 Ein- wohner <sup>3)</sup>	ins- gesamt in Mio. €	je Beschäf- tigten in 1 000 €	ins- gesamt in Mrd. €	je Beschäf- tigten in 1 000 €	ins- gesamt in Mrd. €	je Beschäf- tigten in 1 000 €	
1978 .....	111	19 326	174	145	257,8	13,3	0,78	40,4	0,09	4,4	.
1979 .....	112	19 033	170	144	266,4	14,0	0,77	40,4	0,08	4,2	1 297
1980 .....	111	19 011	171	144	284,1	14,9	0,86	45,3	0,09	5,0	.
1981 .....	109	18 470	169	140	284,4	15,4	0,91	49,1	0,11	6,0	1 209
1982 .....	111	17 759	160	135	292,0	16,4	0,92	51,5	0,11	6,3	1 187
1983 .....	114	16 894	148	130	291,9	17,3	0,93	55,0	0,10	6,1	.
1984 .....	109	16 471	151	127	291,8	17,7	1,05	64,0	0,13	7,9	1 202
1985 .....	111	16 809	151	130	312,4	18,6	1,04	61,9	0,13	7,6	1 166
1986 .....	104	18 137	174	140	361,1	19,9	1,07	58,8	0,16	8,7	1 144
1987 .....	109	19 906	183	155	416,7	20,9	1,02	51,4	0,15	7,5	1 148
1988 .....	107	20 827	195	162	459,7	22,1	1,06	50,8	0,18	8,8	1 123
1989 .....	104	21 143	203	163	491,7	23,3	1,10	52,0	0,21	9,8	1 112
1990 .....	107	22 856	214	173	572,5	25,0	1,23	53,8	0,22	9,7	1 087
1991 .....	109	25 088	230	187	681,8	27,2	1,52	60,7	0,25	9,9	1 094
1992 .....	108	26 059	241	192	761,5	29,2	1,54	59,2	0,31	12,0	1 108
1993 .....	110	24 505	223	177	787,8	32,1	4,33	176,6	1,93	78,6	1 086
1994 .....	106	24 207	228	173	813,0	33,6	5,10	210,6	2,16	89,0	1 092
1995 <sup>5)</sup> ..	95	24 820	261	176	866,4	34,9	5,50	221,8	.	.	1 070
1996 .....	94	24 300	259	172	896,8	36,9	5,80	238,6	2,44	100,4	1 034
1997 .....	87	23 872	274	169	926,0	38,8	8,16	342,0	4,23	177,4	976
1998 .....	92	26 149	284	185	1 014,2	38,8	9,75	372,8	5,16	197,4	971
1999 .....	90	27 601	307	194	1 095,0	39,7	11,28	408,8	6,36	230,5	917
2000 .....	85	28 815	339	202	1 170,5	40,6	9,44	327,6	4,41	152,9	897
2001 .....	84	30 039	358	209	1 272,4	42,4	10,04	334,3	5,35	178,0	879
2002 .....	81	28 000	346	192	1 296,1	46,3	11,63	415,3	6,66	238,0	944
2003 .....	77	28 830	374	195	1 371,7	47,6	11,62	403,1	7,08	245,7	1 459
2004 .....	77	29 411	382	197	1 445,5	49,1	10,52	357,6	6,31	214,6	1 510
2005 .....	77	29 707	386	197	1 488,1	50,1	12,11	407,8	6,43	216,6	1 480
2006 .....	76	29 613	390	201	1 521,0	51,4	12,06	407,4	6,56	221,4	1 464
2007 .....	75	29 591	395	206	1 546,8	52,3	14,17	478,9	8,22	277,9	.
2008 .....	75	29 222	390	200	1 553,8	53,2	13,82	472,8	7,88	269,8	.
2009 .....	73	28 083	385	192	1 503,9	53,6	11,29	402,2	6,29	224,1	.
2010 .....	68	27 302	402	184	1 545,9	56,6	12,04	441,1	6,60	241,6	.
2011 .....	67	28 299	422	187	1 648,1	58,2	11,63	411,1	6,71	237,3	.
2012 .....	67	28 431	424	186	1 724,7	60,7	12,47	438,6	7,38	259,7	.
2013 .....	68	28 975	426	188	1 800,6	62,1	12,29	424,0	7,83	270,1	.
2014 .....	66	29 577	448	189	1 934,5	65,4	12,27	415,0	7,85	265,5	.
2015 .....	66	30 505	462	193	2 054,8	67,4	13,02	426,9	9,20	301,5	.
2016 .....	68	31 327	461	192	2 175,0	69,4	14,48	462,3	10,30	328,7	.
2017 .....	68	32 262	474	196	2 296,2	71,2	14,46	448,3	10,58	327,9	.

<sup>1)</sup> Betriebe von Unternehmen mit 20 und mehr Beschäftigten

<sup>2)</sup> im Jahresdurchschnitt; ab dem Jahr 2007 Beschäftigte am 30.09.

<sup>3)</sup> Gesamtbevölkerung (siehe Seite 56)

<sup>4)</sup> bis einschließlich 2002 Arbeiterstunden: die Summe aller geleisteten Stunden der Arbeiter; ab dem Jahr 2003 Arbeitsstunden: die Summe aller geleisteten Stunden der Beschäftigten

<sup>5)</sup> wegen Umstellung auf die neue "Klassifikation der Wirtschaftszweige" (WZ 93) ist ein Vergleich mit den Vorjahren nur bedingt möglich

Quelle: Bayerisches Landesamt für Statistik - eigene Berechnungen

20.12 Bauhauptgewerbe <sup>1)</sup>

J a h r	Be- triebe <sup>2)</sup>	Beschäftigte <sup>2)</sup>			Bruttoentgelte		Umsatz					Arbeits- stunden je Be- schäftig- ten
		ins- gesamt	je Betrieb	je 1 000 Ein- wohner <sup>3)</sup>	ins- gesamt in Mio. €	je Beschäf- tigten in 1 000 €	ins- gesamt in Mio. €	darunter			je Beschäf- tigten in 1 000 €	
								im Wohnungs- bau in Mio. €	im gewerbl. u. indus- triellen Bau in Mio. €	im öffentl. und Verkehrs- bau in Mio. €		
1978 .....	39	4 272	110	32	56,7	13,3	128,5	13,6	32,0	82,9	30,1	1 340
1979 .....	38	4 607	121	35	66,2	14,4	173,7	26,5	48,9	98,4	37,7	1 327
1980 .....	38	4 899	129	37	76,6	15,6	187,4	29,6	53,2	104,5	38,2	1 334
1981 .....	39	4 433	114	34	73,5	16,6	182,0	35,2	50,5	95,9	41,1	1 307
1982 .....	32	3 734	117	28	67,5	18,1	170,8	30,9	41,5	98,3	45,7	1 334
1983 .....	31	3 626	117	28	69,0	19,0	171,0	33,0	42,9	95,2	47,2	1 303
1984 .....	33	3 669	111	28	75,0	20,4	192,1	28,4	57,8	105,8	52,3	1 302
1985 .....	38	3 647	96	28	74,9	20,5	197,5	21,5	62,6	113,4	54,2	1 279
1986 .....	36	3 651	101	28	73,8	20,2	217,8	17,9	68,1	131,8	59,7	1 318
1987 .....	34	3 803	112	30	77,5	20,4	196,3	19,3	51,2	125,6	51,6	1 326
1988 .....	31	3 832	124	30	80,4	21,0	209,1	24,0	63,4	121,6	54,6	1 310
1989 .....	31	3 933	127	30	86,2	21,9	233,6	31,7	91,3	110,6	59,4	1 306
1990 .....	28	3 959	141	30	94,8	24,0	309,5	45,2	134,0	129,4	78,2	1 262
1991 .....	28	3 932	140	29	101,2	25,7	348,2	58,3	153,6	135,9	88,6	1 288
1992 .....	29	4 090	141	30	112,7	27,6	357,5	76,4	147,6	132,8	87,4	1 270
1993 .....	27	3 832	142	28	110,0	28,7	291,6	73,5	103,6	113,7	76,1	1 164
1994 .....	26	3 720	143	27	111,7	30,0	351,8	82,1	145,9	123,8	94,6	1 226
1995 <sup>4)</sup> ..	23	3 454	150	25	108,9	31,5	318,0	88,7	87,4	141,9	92,1	1 149
1996 .....	21	2 865	136	20	91,4	31,9	297,0	58,9	106,2	132,0	103,7	1 104
1997 .....	20	2 457	123	17	80,7	32,9	322,5	43,7	145,9	132,9	131,3	1 308
1998 .....	14	2 145	153	15	71,8	33,5	277,2	40,5	99,4	137,3	129,2	1 198
1999 .....	13	2 276	175	16	76,7	33,7	291,1	54,0	104,4	132,7	127,9	1 301
2000 .....	14	2 160	154	15	73,2	33,9	350,5	34,7	152,0	163,9	162,3	1 240
2001 .....	14	1 961	140	14	66,1	33,7	318,6	34,6	136,0	148,0	162,5	1 117
2002 .....	13	1 568	121	11	55,4	35,4	203,4	33,6	41,3	128,6	129,7	1 174
2003 .....	10	1 277	128	9	45,7	35,8	167,3	27,5	39,3	100,6	131,0	1 191
2004 .....	9	1 199	133	8	43,4	36,2	165,7	23,6	32,9	109,3	138,2	1 230
2005 .....	9	1 097	122	7	39,7	36,2	150,4	16,4	26,6	107,4	137,1	1 217
2006 .....	8	964	121	7	35,2	36,5	148,8	9,5	33,2	106,0	154,3	1 284
2007 .....	8	1 156	145	8	43,6	37,7	158,3	6,9	29,7	121,7	136,9	1 024
2008 .....	8	1 177	147	8	45,3	38,5	183,8	5,7	32,9	145,3	156,2	1 111
2009 .....	8	1 116	140	8	42,4	38,0	188,5	8,1	29,2	151,1	168,9	1 107
2010 .....	9	1 061	118	7	40,8	38,4	182,8	5,9	59,1	117,8	172,3	1 079
2011 .....	8	1 040	130	7	41,4	39,8	197,7	8,0	50,4	139,3	190,0	1 241
2012 .....	8	925	116	6	35,8	38,7	213,5	17,4	64,2	131,9	230,8	1 076
2013 .....	9	1 036	115	7	37,7	36,4	210,8	12,5	65,0	133,3	203,5	986
2014 .....	9	841	93	5	37,5	44,6	214,9	14,9	72,2	127,8	255,5	1 421
2015 .....	8	398	50	3	18,6	46,6	121,4	24,7	79,8	16,9	305,0	1 344
2016 .....	8	578	72	4	28,4	49,2	129,5	22,5	72,4	34,6	224,0	1 381
2017 .....	9	624	69	4	30,6	49,0	158,0	.	.	.	253,1	1 274

<sup>1)</sup> Ergebnisse der Betriebe von Unternehmen mit 20 und mehr Beschäftigten

<sup>2)</sup> im Jahresdurchschnitt

<sup>3)</sup> Gesamtbevölkerung (siehe Seite 56)

<sup>4)</sup> wegen Umstellung auf die neue "Klassifikation der Wirtschaftszweige" (WZ 93) ist ein Vergleich mit den Vorjahren nur bedingt möglich

Quelle: Bayerisches Landesamt für Statistik - eigene Berechnungen

20.13 Insolvenzverfahren <sup>1)</sup>

J a h r	Insolvenzen				betroffene Erwerbsunternehmen									
	ins- gesamt	darunter		geschätzte Höhe der geltend gemachten Forder- ungen (in Mio. €)	ins- gesamt	davon			davon				geschätzte Höhe der geltend gemachten Forder- ungen (in Mio. €)	be- troffene Arbeit- nehmer
		eröffnet	mangels Masse abgelehnt			eröffnet	mangels Masse abgelehnt	Ver- arbeiten- des Gewerbe	Bau- gewerbe	Handel	Dienst- leistungs- unter- nehmen	übrige Erwerbs- unter- nehmen		
1977 .....	23	6	17	3,74	18	4	14	-	3	6	8	1	3,70	34
1978 .....	23	1	22	0,65	19	1	18	3	3	5	7	1	0,64	33
1979 .....	27	3	24	10,66	12	2	10	3	1	-	8	-	10,55	514
1980 .....	19	1	18	0,43	10	-	10	1	-	3	4	2	0,39	29
1981 .....	32	2	30	1,72	22	2	20	2	4	4	11	1	1,21	67
1982 .....	37	8	29	10,24	22	6	16	4	6	6	5	1	9,55	146
1983 .....	39	8	31	3,00	30	5	25	4	7	10	9	-	2,71	40
1984 .....	41	5	36	8,74	29	5	24	4	5	9	9	2	8,65	262
1985 .....	33	4	29	8,62	20	2	18	1	2	9	6	2	2,30	46
1986 .....	57	8	49	2,41	47	5	42	6	11	19	9	2	2,29	45
1987 .....	30	5	25	6,86	23	3	20	1	4	10	8	-	6,76	21
1988 .....	52	5	47	11,29	34	3	31	5	7	7	13	2	8,25	63
1989 .....	35	8	27	7,18	20	4	16	3	5	7	4	1	5,37	90
1990 .....	24	5	19	3,07	15	4	11	3	4	5	3	-	2,66	83
1991 .....	26	2	24	2,92	24	1	23	4	6	6	4	4	2,91	44
1992 .....	24	4	20	4,68	18	1	17	2	1	2	11	2	3,72	214
1993 .....	33	4	29	18,84	27	3	24	7	3	5	11	1	18,53	522
1994 .....	32	6	26	225,95	28	5	23	5	5	2	16	-	225,77	581
1995 .....	39	10	29	17,45	33	9	24	4	4	6	16	3	17,39	424
1996 .....	67	8	59	40,94	62	6	56	7	5	22	24	4	40,88	488
1997 .....	68	4	64	39,66	55	3	52	7	8	15	18	7	34,68	135
1998 .....	40	3	37	54,74	29	1	28	4	3	13	7	2	54,20	55
1999 .....	63	24	39	134,20	45	17	28	4	9	9	19	4	116,73	2 381
2000 .....	46	26	18	113,48	27	12	14	4	3	3	15	2	108,01	408
2001 .....	59	22	37	28,48	42	13	29	4	8	7	20	3	25,90	102
2002 .....	114	83	31	54,92	67	40	27	7	5	16	31	8	46,65	475
2003 .....	121	83	38	156,31	67	35	32	7	9	16	33	2	145,27	573
2004 .....	112	83	29	72,41	49	23	26	6	4	14	21	4	29,67	109
2005 .....	157	139	18	29,57	41	25	16	1	6	9	21	4	16,89	110
2006 .....	176	155	21	50,13	53	35	18	2	5	18	26	2	38,04	421
2007 .....	150	133	17	24,94	46	33	13	2	5	8	29	2	15,87	122
2008 .....	152	136	16	16,28	48	33	15	5	7	9	13	14	6,97	43
2009 .....	212	192	20	34,75	47	30	17	4	10	9	13	11	16,14	184
2010 .....	230	204	25	74,68	62	41	21	3	4	5	33	17	57,49	134
2011 .....	220	210	10	35,52	49	40	9	4	5	9	13	18	25,52	169
2012 .....	197	185	10	33,90	40	31	9	5	2	3	17	13	25,74	187
2013 .....	217	191	20	51,24	75	58	17	2	10	15	26	22	39,19	284
2014 .....	183	165	17	27,17	67	52	15	3	5	9	32	18	21,30	288
2015 .....	165	144	17	47,85	57	40	17	2	2	11	20	22	30,23	275
2016 .....	156	138	16	27,46	53	37	16	4	5	7	20	17	21,74	97
2017 .....	130	122	5	32,46	41	38	3	5	4	3	11	18	27,67	325

<sup>1)</sup> ab 1999 Insolvenzen einschließlich Anschlußkonkurse

Quelle: Bayerisches Landesamt für Statistik

20.14 Preisindizes für die Lebenshaltung <sup>1)</sup>

J a h r	Alle privaten Haushalte		4-Personen-Haushalte von Beamten und Angestellten mit höherem Einkommen		4-Personen-Haushalte von Arbeitern und Angestellten mit mittlerem Einkommen		2-Personen Rentner-Haushalte mit geringem Einkommen		Wohnungs-mieten insgesamt
	B a s i s j a h r								
	1962	1995	1962	1995	1962	1995	1962	1995	1995
1962 .....	100,0	33,0	100,0	32,8	100,0	33,5	100,0	31,9	.
1963 .....	102,9	34,0	102,5	33,6	103,0	34,5	103,5	33,0	.
1964 .....	105,4	34,8	104,4	34,3	105,4	35,3	106,4	34,0	.
1965 .....	108,7	35,9	107,2	35,1	109,0	36,5	110,7	35,3	.
1966 .....	112,7	37,1	110,7	36,3	112,8	37,8	115,2	36,8	.
1967 .....	114,6	37,8	113,1	37,1	114,4	38,4	116,8	37,3	.
1968 .....	116,4	38,4	115,7	37,9	115,9	38,8	118,5	37,8	.
1969 .....	118,6	39,1	117,7	38,6	118,3	39,6	122,0	39,0	.
1970 .....	122,6	40,5	121,6	39,9	122,1	40,9	126,0	40,2	.
1971 .....	129,0	42,6	128,2	42,0	128,3	43,0	131,9	42,1	.
1972 .....	136,1	44,9	135,2	44,3	135,1	45,3	139,4	44,5	.
1973 .....	145,7	48,1	144,3	47,3	144,3	48,4	149,4	47,7	.
1974 .....	155,8	51,4	154,6	50,7	154,1	51,7	159,2	50,9	.
1975 .....	165,1	54,5	163,8	53,7	163,5	54,8	169,8	54,2	.
1976 .....	172,1	56,8	170,8	56,0	170,6	57,2	178,3	56,9	.
1977 .....	178,5	58,9	177,1	58,1	176,6	59,2	184,6	58,9	.
1978 .....	183,3	60,5	182,2	59,7	181,1	60,7	188,5	60,2	.
1979 .....	190,8	63,0	189,9	62,2	188,0	63,0	194,9	62,3	.
1980 .....	201,1	66,4	200,2	65,6	197,9	66,3	205,5	65,6	.
1981 .....	213,9	70,6	213,4	69,9	210,4	70,5	218,0	69,6	.
1982 .....	225,1	74,3	224,6	73,6	221,5	74,3	230,2	73,5	.
1983 .....	232,5	76,7	232,2	76,1	228,8	76,7	238,0	76,0	.
1984 .....	238,1	78,6	237,7	77,9	234,2	78,5	244,0	77,9	.
1985 .....	243,1	80,2	242,9	79,6	238,9	80,1	248,7	79,4	.
1986 .....	242,8	80,1	243,2	79,7	238,5	79,9	249,3	79,6	.
1987 .....	243,4	80,3	244,4	80,1	238,6	80,0	248,6	79,4	.
1988 .....	246,5	81,3	248,1	81,3	241,3	80,9	251,3	80,3	.
1989 .....	253,3	83,6	254,8	83,5	248,2	83,2	258,7	82,6	.
1990 .....	260,1	85,8	261,4	85,7	254,9	85,5	266,2	85,0	.
1991 .....	269,6	89,0	271,0	88,8	264,5	88,7	275,8	88,1	75,0
1992 .....	280,4	92,5	281,7	92,3	275,4	92,3	287,2	91,7	82,7
1993 .....	290,5	95,6	292,0	95,7	285,5	95,7	298,0	95,2	91,2
1994 .....	298,1	98,4	300,0	98,3	293,5	98,4	307,2	98,1	96,0
1995 .....	303,0	100,0	305,1	100,0	298,4	100,0	313,1	100,0	100,0
1996 .....	307,0	101,3	309,3	101,4	302,2	101,3	317,3	101,3	103,4
1997 .....	312,6	103,2	313,8	102,9	307,5	103,1	324,3	103,6	106,3
1998 .....	315,5	104,1	316,6	103,8	310,3	104,0	328,7	105,0	108,0
1999 .....	317,6	104,8	318,8	104,5	312,3	104,7	329,6	105,3	109,2
2000 .....	323,8	106,9	324,1	106,2	317,9	106,5	335,2	107,1	110,6
2001 .....	331,6	109,4	330,9	108,5	325,4	109,1	344,4	110,0	112,0
2002 .....	336,0	110,9	335,3	109,9	330,0	110,6	348,9	111,4	113,5

J a h r	Verbraucherpreisindex für Deutschland in den Jahren 2003 mit 2009 Basisjahr 2005 in den Jahren 2010 mit 2017 Basisjahr 2010	Wohnungs- mieten incl. Nebenk.	Wohnungs- mieten ohne Nebenk.	davon		Wohnungs- nebenkosten
				Altbau- Wohnungen <sup>2)</sup>	Neubau- Wohnungen <sup>3)</sup>	
2003 .....	96,9	98,0	98,2	97,7	98,3	96,5
2004 .....	98,5	99,0	99,1	98,7	99,1	98,7
2005 .....	100,0	100,0	100,0	100,0	100,0	100,0
2006 .....	101,6	101,1	101,1	101,3	101,0	101,3
2007 .....	103,9	102,3	102,2	102,7	102,2	102,8
2008 .....	106,6	103,5	103,5	104,2	103,4	103,7
2009 .....	107,0	104,7	104,6	105,5	104,5	104,8
2010 .....	100,0	100,0	100,0	100,0	100,0	100,0
2011 .....	102,1	101,3	101,3	101,3	101,3	101,4
2012 .....	104,1	102,5	102,5	102,6	102,4	102,3
2013 .....	105,7	103,8	103,8	104,1	103,7	103,5
2014 .....	106,6	105,2	105,4	105,7	105,3	104,2
2015 .....	106,9	106,5	106,7	107,0	106,5	105,4
2016 .....	107,4	107,8	108,0	108,4	107,8	106,5
2017 .....	109,3	109,4	109,7	110,2	109,6	107,3

<sup>1)</sup> bis zum Jahr 2002 im früheren Bundesgebiet; ab dem Jahr 2003 Verbraucherpreisindex für Deutschland;

alle Angaben im Jahresdurchschnitt

<sup>2)</sup> vor dem 20.06.1948 erbaut

<sup>3)</sup> ab dem 20.06.1948 erbaut

Quelle: Statistisches Bundesamt

## 20.15 Verkehrswesen



J a h r	Individualverkehr				Öffentlicher Personennahverkehr					
	zugelassene Kraftfahr- zeuge insgesamt 1)	darunter			Bus- linien	Linienlänge (in km)	Anzahl Busse	Wagen- kilometer (in Mio.)	Beförder- ungsfälle von Personen (in Mio.)	Erlöse aus dem Fahrkarten- verkauf (in 1 000 €)
		PKW	Krafträder 2)	Lkw u. Zug- maschinen						
1950 .....	6 435	2 257	2 640	1 513	.	.	.	.	.	.
1951 .....	7 153	2 677	2 758	1 689	.	.	.	.	.	.
1952 .....	7 728	3 074	3 215	1 413	.	.	.	.	.	.
1953 .....	9 090	3 811	3 626	1 630	.	.	.	.	.	.
1954 .....	10 559	4 564	4 329	1 630	.	.	.	.	.	.
1955 .....	11 926	5 321	4 757	1 808	.	.	.	.	.	.
1956 .....	10 351	5 905	2 730	1 673	.	.	.	.	.	.
1957 .....	11 604	6 964	2 874	1 727	.	.	.	.	.	.
1958 .....	11 954	7 787	2 323	1 799	.	.	.	.	.	.
1959 .....	13 217	9 245	2 037	1 886	.	.	.	.	.	.
1960 .....	15 082	11 162	1 862	2 004	.	.	.	.	.	.
1961 .....	15 829	12 339	1 294	2 139	.	.	.	.	.	.
1962 .....	17 850	14 609	1 069	2 115	.	.	.	.	.	.
1963 .....	19 424	16 253	855	2 257	.	.	.	.	.	.
1964 .....	21 203	18 090	649	2 392	.	.	.	.	.	.
1965 .....	22 292	19 237	509	2 456	.	55	51	2,4	17,1	.
1966 .....	23 783	20 918	419	2 356	.	54	61	2,8	17,1	.
1967 .....	25 270	22 474	402	2 311	.	57	58	3,2	17,5	.
1968 .....	25 719	23 090	348	2 197	.	58	64	3,1	17,8	.
1969 .....	27 218	24 438	321	2 357	.	60	69	3,2	18,2	.
1970 .....	29 158	26 210	282	2 555	.	60	74	3,3	19,2	.
1971 .....	29 398	26 444	225	2 622	.	61	69	3,3	21,1	.
1972 .....	37 882	33 828	429	3 497	.	83	85	3,6	21,5	.
1973 .....	39 200	35 091	479	3 495	.	87	86	4,0	21,7	.
1974 .....	39 156	35 028	493	3 497	.	88	90	4,0	21,5	.
1975 .....	40 684	36 616	559	3 379	.	89	90	4,0	20,5	.
1976 .....	42 687	38 428	684	3 438	.	83	97	3,9	19,4	.
1977 .....	45 708	40 979	1 075	3 254	10	109	100	4,0	19,2	4 992
1978 .....	48 256	43 173	1 192	3 459	10	108	99	4,0	19,3	5 352
1979 .....	50 150	44 761	1 346	3 559	10	109	92	4,0	19,5	5 756
1980 .....	51 214	45 388	1 623	3 668	10	117	94	4,0	18,8	5 645
1981 .....	51 966	45 765	1 979	3 658	10	118	89	4,0	17,9	7 356
1982 .....	52 833	46 253	2 392	3 587	10	119	88	4,0	18,1	7 336
1983 .....	54 420	47 421	2 744	3 608	10	119	93	4,1	16,9	7 152
1984 .....	55 598	48 490	2 887	3 563	13	208	97	4,1	15,7	7 793
1985 .....	56 852	49 511	3 018	3 647	14	236	108	4,6	16,3	8 775
1986 .....	59 270	51 911	2 906	3 719	15	288	105	4,6	17,2	9 081
1987 .....	62 031	54 578	2 872	3 775	17	321	117	4,8	17,2	9 055
1988 .....	63 323	55 911	2 844	3 699	17	328	119	5,0	17,1	9 062
1989 .....	65 824	58 083	2 882	3 771	27	632	158	5,4	18,1	9 416
1990 .....	68 462	60 342	3 011	3 951	30	672	160	6,4	18,2	12 529
1991 .....	72 367	63 869	3 212	4 071	41	986	197	7,0	20,1	14 704
1992 .....	74 504	65 630	3 500	4 098	69	1 414	231	8,4	22,6	18 118
1993 .....	73 967	64 818	3 779	4 085	69	1 452	238	9,0	24,7	19 855
1994 .....	73 107	63 582	4 061	4 168	71	1 593	246	9,4	25,7	20 853
1995 .....	74 165	64 358	4 263	4 221	60	1 598	257	10,2	26,1	22 203
1996 .....	75 110	65 082	4 454	4 268	60	1 695	271	10,9	27,5	23 176
1997 .....	76 693	65 376	4 853	5 143	60	1 733	275	11,2	27,5	24 091
1998 .....	78 568	66 565	5 221	5 455	65	1 799	284	11,6	27,8	25 443
1999 .....	80 318	67 763	5 441	5 750	66	1 855	299	11,9	28,4	25 676
2000 .....	84 028	70 848	5 853	6 218	66	1 910	297	12,0	31,4	26 666
2001 .....	86 133	72 452	5 965	6 336	66	1 910	297	12,1	31,5	27 684
2002 .....	88 204	73 856	6 071	6 859	70	2 039	297	12,2	31,5	28 463
2003 .....	91 676	76 264	6 230	7 675	70	2 050	297	12,4	31,8	28 843
2004 .....	89 080	74 550	6 484	6 551	73	2 043	298	12,5	32,3	29 523
2005 .....	87 992	74 943	6 576	5 657	73	2 043	301	12,1	33,0	30 058
2006 .....	88 762	76 109	6 699	5 132	74	2 031	298	12,1	33,3	31 102
2007 .....	76 882	65 255	5 838	4 967	76	2 042	337	12,1	34,6	31 832
2008 .....	84 426	70 287	5 940	7 397	76	2 044	328	12,4	34,9	32 368
2009 .....	86 775	71 804	6 097	8 057	77	2 128	332	12,5	33,9	33 364
2010 .....	90 230	74 271	6 170	8 952	79	2 190	335	12,7	34,5	33 814
2011 .....	91 309	74 818	6 317	9 325	77	2 137	337	13,2	34,9	35 787
2012 .....	86 389	70 842	6 467	8 254	82	2 148	346	13,2	35,3	36 949
2013 .....	84 599	70 254	6 625	6 894	82	2 146	353	13,3	35,7	38 167
2014 .....	84 610	71 447	6 652	5 709	83	2 152	354	13,3	35,8	39 136
2015 .....	85 976	73 388	6 698	5 064	87	2 177	376	13,4	36,3	40 131
2016 .....	89 767	76 544	6 838	5 597	88	2 386	397	13,7	37,2	41 824
2017 .....	102 053	85 043	6 901	9 260	89	2 399	431	13,8	38,0	43 207

<sup>1)</sup> ohne Fahrzeuge der Bundeswehr; ohne Kfz-Anhänger; bis einschließlich 1971 ohne, ab 1972 einschließlich vorübergehend stillgelegter Fahrzeuge; bis Anfang 1993 ohne Fahrzeuge der Deutschen Bundespost, seit 01.03.1993 bis ca. Ende 1999 Umstellung auf regionale Zulassung von Post- und Telekom-Fahrzeugen; bis Ende 1993 ohne Fahrzeuge der Deutschen Bundesbahn, seit 01.01.1994 bis ca. Ende 1997 Umstellung auf regionale Zulassung von Bahn-Fahrzeugen; ab 2007 ohne die vorübergehend stillgelegten Fahrzeuge

<sup>2)</sup> ab 1977 einschließlich Kleinkrafträder

Quelle: Kraftfahrt-Bundesamt, Flensburg; RVB GmbH Regensburg; RVV GmbH Regensburg



20.16 Binnenschiffsverkehr im Hafen <sup>1)</sup>

J a h r	Zahl der Schiffe		Güterumschlag (in 1 000 t)			J a h r <sup>2)</sup>	Zahl der Schiffe		Güterumschlag (in 1 000 t)		
	Ankunft	Abgang	ins- gesamt	davon			Ankunft	Abgang	ins- gesamt	davon	
				Ankunft	Abgang					Ankunft	Abgang
1910 .....	.	.	169,0	90,7	78,3	1964 .....	5 504	5 526	2 919,4	1 620,4	1 298,9
1911 .....	.	.	162,4	76,7	85,7	1965 .....	4 883	4 889	3 080,8	1 608,8	1 472,0
1912 .....	.	.	243,8	102,3	141,5	1966 .....	7 580	7 622	3 143,7	1 704,4	1 439,3
1913 .....	968	967	237,7	84,7	152,9	1967 .....	6 710	6 729	2 782,1	1 703,8	1 078,2
1914 .....	628	634	228,8	104,4	124,4	1968 .....	8 124	8 061	3 654,8	2 083,8	1 571,0
1915 .....	.	.	160,6	87,2	73,3	1969 .....	7 952	7 990	3 581,1	2 114,3	1 466,8
1916 .....	440	440	111,2	28,9	82,3	1970 .....	7 164	7 149	3 733,3	1 938,8	1 794,5
1917 .....	.	.	96,6	44,9	51,7	1971 .....	6 798	6 785	3 095,6	1 816,7	1 278,9
1918 .....	534	530	186,4	84,9	101,4	1972 .....	6 416	6 441	2 671,9	1 694,2	977,7
1919 .....	257	264	54,2	20,7	33,6	1973 .....	6 407	6 408	2 949,2	1 812,0	1 137,3
1920 .....	472	529	161,9	20,0	141,9	1974 .....	5 814	5 822	3 053,5	1 627,8	1 425,7
1921 .....	293	317	84,4	24,3	60,1	1975 .....	4 950	4 944	2 493,7	1 188,3	1 305,4
1922 .....	603	720	302,3	84,2	218,1	1976 .....	6 428	6 428	2 871,8	1 375,3	1 496,4
1923 .....	850	964	306,0	109,3	196,7	1977 .....	5 126	5 159	2 479,0	1 434,9	1 044,2
1924 .....	1 058	1 040	242,3	111,3	131,0	1978 .....	4 466	4 474	2 607,9	1 386,3	1 221,6
1925 .....	1 246	1 237	279,3	146,4	132,9	1979 .....	5 156	5 153	3 173,0	1 287,3	1 885,6
1926 .....	1 515	1 462	407,5	218,8	188,8	1980 .....	4 821	4 811	2 999,1	1 130,5	1 868,5
1927 .....	1 409	1 377	537,7	258,9	278,9	1981 .....	5 301	5 296	3 070,5	1 088,2	1 982,3
1928 .....	1 716	1 596	586,2	220,7	365,5	1982 .....	5 011	5 037	2 600,1	1 013,7	1 586,4
1929 .....	2 433	2 499	579,9	226,9	353,0	1983 .....	4 186	4 190	1 948,7	1 031,2	917,5
1930 .....	1 986	2 001	585,6	218,7	366,9	1984 .....	5 711	5 705	2 579,8	1 255,1	1 324,8
1931 .....	2 001	2 062	523,8	161,5	362,3	1985 .....	4 848	4 834	2 222,6	1 059,3	1 163,4
1932 .....	1 622	1 679	445,8	144,3	301,4	1986 .....	4 179	4 189	1 925,9	1 094,1	831,7
1933 .....	1 644	1 612	389,1	110,3	278,8	1987 .....	3 691	3 683	2 046,5	1 009,4	1 037,1
1934 .....	1 884	1 850	522,2	224,4	297,8	1988 .....	3 265	3 267	1 935,4	798,9	1 136,5
1935 .....	1 996	1 987	548,7	225,4	323,2	1989 .....	3 504	3 507	1 938,0	888,9	1 049,2
1936 .....	2 124	2 083	703,4	310,7	392,7	1990 .....	3 459	3 455	1 887,0	866,4	1 020,6
1937 .....	2 366	2 398	1 238,2	814,3	423,9	1991 .....	2 677	2 678	1 295,6	683,1	612,4
1938 .....	3 827	3 765	1 328,2	707,0	621,2	1992 .....	2 425	2 428	1 435,5	669,2	766,3
1939 .....	3 629	3 579	1 295,5	548,6	746,8	1993 .....	2 726	2 523	1 838,3	1 070,0	768,3
1940 .....	3 182	3 134	1 042,3	423,2	619,1	1994 .....	2 863	2 942	2 013,2	1 174,3	838,9
1941 .....	3 516	3 476	1 165,5	472,4	693,2	1995 .....	2 878	2 898	1 979,4	1 213,9	765,5
1942 .....	3 154	3 102	1 090,3	417,1	673,3	1996 .....	2 732	2 708	1 884,9	1 128,9	756,0
1943 .....	2 496	2 455	867,2	392,5	474,7	1997 .....	3 020	3 039	2 031,0	1 241,4	789,7
1944 .....	1 119	1 099	476,7	275,6	201,1	1998 .....	3 683	3 688	2 748,7	1 692,8	1 055,8
1945 .....	346	195	48,5	38,7	9,8	1999 .....	2 681	2 686	2 116,5	1 293,7	822,8
1946 .....	108	106	8,1	7,5	0,7	2000 .....	2 775	2 763	2 300,1	1 467,4	832,7
1947 .....	485	457	70,9	7,3	63,6	2001 .....	2 723	2 559	2 161,0	1 299,7	861,3
1948 .....	2 287	2 327	686,0	19,8	666,2	2002 .....	2 282	2 281	2 452,7	1 477,4	975,4
1949 .....	3 069	3 089	856,0	90,6	765,4	2003 .....	3 839	3 838	3 194,1	1 842,8	1 351,3
1950 .....	3 879	3 990	1 321,7	174,2	1 147,5	2004 .....	3 996	3 991	3 460,8	2 003,9	1 456,8
1951 .....	4 958	4 917	1 763,3	377,6	1 385,7	2005 .....	3 516	3 526	3 470,3	1 972,3	1 498,0
1952 .....	5 761	5 821	2 337,2	624,7	1 712,5	2006 .....	3 046	3 044	2 403,1	1 545,4	857,7
1953 .....	5 555	5 526	2 289,5	841,4	1 448,1	2007 .....	2 742	2 755	2 277,5	1 486,7	790,8
1954 .....	4 997	5 000	2 173,2	757,4	1 415,8	2008 .....	3 144	3 137	2 505,4	1 585,8	919,5
1955 .....	5 686	5 637	2 654,2	917,8	1 736,4	2009 .....	2 395	2 401	1 873,3	1 122,0	751,3
1956 .....	6 271	6 281	2 956,5	1 024,5	1 932,1	2010 .....	1 914	1 918	1 642,0	1 075,2	566,8
1957 .....	6 888	6 872	3 141,3	1 112,9	2 028,4	2011 .....	2 137	2 139	1 494,8	997,7	497,1
1958 .....	5 986	6 024	2 568,1	969,7	1 598,4	2012 .....	3 271	1 916	1 563,1	1 010,7	552,5
1959 .....	5 440	5 513	2 283,3	904,5	1 378,9	2013 .....	1 825	1 824	1 645,1	1 204,4	440,7
1960 .....	6 014	6 023	2 700,5	1 203,5	1 497,1	2014 .....	2 871	2 869	2 198,6	1 442,2	756,3
1961 .....	5 176	5 153	2 355,0	1 088,9	1 266,1	2015 .....	2 207	2 209	1 648,6	998,4	650,2
1962 .....	5 196	5 170	2 313,5	1 181,3	1 132,2	2016 .....	1 593	1 594	1 349,5	849,0	500,5
1963 .....	4 954	4 896	2 586,5	1 468,0	1 118,5	2017 .....	1 770	1 770	1 501,8	945,9	555,9

<sup>1)</sup> Landeshafen Regensburg: Donaulände, West- und Osthafen

<sup>2)</sup> ab 1966 einschließlich Kiestransportschiffe

Quelle: Bayernhafen GmbH & Co. KG



20.17 Gästestatistik <sup>1)</sup>

J a h r	Betten <sup>2)</sup>		Ankünfte			Übernachtungen			Bettenbelegung <sup>3)</sup>		
	ins- gesamt	in Hotels	ins- gesamt	aus dem Ausland	in Hotels	ins- gesamt	aus dem Ausland	in Hotels	ins- gesamt	in Hotels	in Gast- höfen
1955 .....	1 108	.	115 169	7 448	.	171 720	11 132	.	.	.	.
1956 .....	1 108	.	129 014	8 976	.	181 788	11 940	.	.	.	.
1957 .....	1 169	.	127 040	9 719	.	185 910	12 871	.	.	.	.
1958 .....	1 242	.	128 492	10 215	.	191 521	13 576	.	.	.	.
1959 .....	1 281	.	129 435	11 538	.	195 636	15 146	.	.	.	.
1960 .....	1 271	.	127 059	12 480	.	196 068	19 007	.	.	.	.
1961 .....	1 271	.	136 104	11 720	.	198 565	18 590	.	.	.	.
1962 .....	1 277	.	136 849	12 710	.	199 066	19 219	.	.	.	.
1963 .....	1 277	.	122 629	14 143	.	194 352	20 285	.	.	.	.
1964 .....	1 277	.	130 159	17 949	.	204 592	26 443	.	.	.	.
1965 .....	1 291	.	129 983	16 393	.	199 633	21 066	.	.	.	.
1966 .....	1 277	.	121 069	16 146	.	171 720	21 385	.	.	.	.
1967 .....	1 277	.	127 567	15 208	.	179 466	20 519	.	.	.	.
1968 .....	1 228	.	138 949	13 738	.	205 615	18 605	.	.	.	.
1969 .....	1 321	.	141 538	17 104	.	228 489	28 126	.	.	.	.
1970 .....	1 320	.	129 026	14 236	.	224 249	25 969	.	.	.	.
1971 .....	1 320	.	138 980	17 802	.	222 594	28 908	.	.	.	.
1972 .....	.	.	127 548	16 290	.	211 588	28 931	.	.	.	.
1973 .....	.	.	125 030	15 020	.	211 065	24 857	.	.	.	.
1974 .....	.	.	.	14 549	.	.	20 956	.	.	.	.
1975 .....	.	.	.	14 818	.	.	22 597	.	.	.	.
1976 .....	.	.	.	15 196	.	.	24 333	.	.	.	.
1977 .....	.	.	132 821	22 174	105 161	225 440	28 256	163 328	.	.	.
1978 .....	.	.	140 300	21 892	112 875	226 340	.	182 077	.	.	.
1979 .....	.	.	154 030	21 807	123 412	280 994	.	209 094	.	.	.
1980 .....	.	.	163 040	24 098	130 725	287 849	.	215 136	.	.	.
1981 .....	1 873	1 453	164 176	24 000	139 750	293 573	40 296	230 244	43,7	43,7	.
1982 .....	1 919	1 450	159 539	27 889	135 662	283 832	48 027	221 923	41,6	42,5	32,5
1983 .....	1 924	1 459	158 621	29 754	135 944	267 838	46 563	213 963	39,0	40,5	30,6
1984 .....	1 894	1 491	156 810	30 777	136 692	263 700	49 581	217 326	38,5	40,1	29,6
1985 .....	1 958	1 521	160 503	31 145	136 736	270 530	51 540	219 363	38,5	40,0	33,3
1986 .....	2 157	1 687	176 033	33 015	148 931	309 012	60 187	250 546	39,9	41,2	33,8
1987 .....	2 411	1 941	192 121	35 395	165 135	324 392	58 711	268 606	37,2	38,3	32,6
1988 .....	2 561	2 102	207 219	37 848	179 487	358 905	62 791	298 056	38,7	39,1	37,1
1989 .....	2 833	2 381	233 575	49 416	205 664	403 057	81 849	342 535	39,5	39,6	39,9
1990 .....	2 964	2 499	257 383	60 835	226 240	461 284	103 581	390 363	43,3	43,1	47,8
1991 .....	2 913	2 450	260 672	60 785	230 868	461 792	98 381	392 671	44,3	44,1	44,6
1992 .....	3 002	2 466	249 288	57 092	220 609	455 392	96 277	383 694	43,3	43,1	39,3
1993 .....	3 174	2 614	244 395	48 842	214 245	453 919	87 055	381 683	40,2	40,3	36,0
1994 .....	3 322	2 774	239 334	51 551	207 622	456 791	91 943	383 655	38,0	38,2	34,0
1995 .....	3 633	3 106	251 084	53 571	220 092	485 041	98 049	416 086	36,9	37,1	32,3
1996 .....	4 162	3 641	262 604	53 248	231 510	491 566	92 558	424 717	32,5	32,1	30,3
1997 .....	4 313	3 796	278 731	64 049	249 781	505 918	108 868	446 769	32,4	32,5	23,7
1998 .....	4 387	3 894	311 451	70 352	283 125	561 073	122 068	501 097	35,2	35,5	28,7
1999 .....	4 434	3 960	326 528	74 666	296 437	585 203	138 889	521 760	36,3	36,3	31,7
2000 .....	4 262	3 831	342 149	76 860	313 629	620 602	147 176	559 003	40,2	40,3	34,4
2001 .....	3 940	3 583	353 268	75 420	324 301	613 986	130 569	554 242	42,9	42,6	41,4
2002 .....	3 980	3 588	351 073	74 083	322 318	628 487	132 008	563 773	43,6	43,2	42,6
2003 .....	3 949	3 545	347 529	73 885	317 405	627 508	149 061	557 897	43,7	43,2	44,3
2004 .....	3 950	3 540	377 946	85 762	345 925	637 212	159 393	563 766	44,2	43,7	48,7
2005 .....	4 094	3 701	385 937	83 288	355 363	660 176	159 730	589 533	44,3	43,8	48,4
2006 <sup>4)</sup> ..	4 254	3 429	418 050	92 637	349 781	715 615	174 710	552 910	46,1	44,2	51,3
2007 .....	4 114	3 299	428 234	95 739	356 453	746 098	184 554	572 204	49,7	47,5	53,6
2008 .....	4 271	3 461	422 479	98 603	352 910	741 365	180 482	566 641	47,4	44,7	48,8
2009 .....	5 054	4 077	450 594	98 265	374 297	769 820	174 020	586 050	41,7	39,4	41,3
2010 .....	5 298	4 240	501 802	115 351	425 860	866 296	206 314	678 618	44,8	43,9	42,5
2011 .....	5 415	4 350	531 593	117 903	449 816	917 485	213 184	721 540	46,4	45,4	42,2
2012 .....	5 597	4 508	531 943	114 309	449 338	912 238	203 886	711 857	44,5	43,2	40,7
2013 .....	5 557	4 459	519 047	110 829	437 653	921 973	207 603	722 101	45,5	44,4	43,9
2014 .....	5 683	4 699	529 732	116 337	456 438	940 227	210 085	751 734	45,3	43,8	44,5
2015 .....	5 872	4 951	553 215	121 942	486 808	974 245	224 009	807 584	45,4	44,7	41,5
2016 .....	6 068	5 133	590 306	125 181	530 384	1 064 094	228 375	891 654	47,9	47,5	25,1
2017 .....	6 307	5 302	613 991	133 887	540 144	1 085 524	242 477	898 080	46,7	47,4	42,4

<sup>1)</sup> in Beherbergungsbetrieben (einschließlich Jugendherberge) mit mehr als 8, ab dem Jahr 2012 mit mehr als 9 Gästebetten

<sup>2)</sup> im Jahresdurchschnitt

<sup>3)</sup> (Übernachtungen x 100) : (Betten x Tage des Berichtszeitraums)

<sup>4)</sup> aufgrund geänderter Definitionen und Zuordnungen bei den Hotels und Gasthöfen ist ein Vergleich mit den Vorjahren bei den Zahlen, die die Hotels und Gasthöfe betreffen, nur eingeschränkt möglich

Quelle: bis einschließlich 2005 Fremdenverkehrsstatistik der Stadt Regensburg;  
ab dem Jahr 2006 Bayerisches Landesamt für Statistik - eigene Berechnungen

20.18 Krankenhauswesen <sup>1)</sup>

J a h r	Plan- betten ins- gesamt	Krankenhauspersonal					Krankenhausversorgung <sup>2)</sup>			
		Ärzte	Pflege- dienst	Med. -techn. Dienst	Versor- gungs- dienst <sup>3)</sup>	Ver- waltungs- dienst	Patienten	Pflegetage (in 1 000)	Auslastung in % <sup>4)</sup>	durch- schnittl. Verweildauer in Tagen <sup>5)</sup>
1977 .....	3 526	183	680	131	650	.	39 236	597	83	15
1978 .....	3 500	.	.	.	.	.	.	.	.	.
1979 .....	3 327	.	.	.	.	.	.	.	.	.
1980 .....	3 286	197	797	136	658	.	41 845	570	82	14
1981 .....	3 252	.	.	.	.	.	.	.	.	.
1982 .....	3 220	.	.	.	.	.	.	.	.	.
1983 .....	2 939	204	776	141	600	.	41 933	540	83	13
1984 .....	2 887	230	739	211	668	.	41 198	519	84	13
1985 .....	2 887	233	782	169	638	.	42 671	516	82	12
1986 .....	2 847	243	807	159	645	.	46 975	515	81	11
1987 .....	2 802	233	822	139	645	.	48 492	508	79	10
1988 .....	2 793	250	831	171	614	.	47 284	505	79	11
1989 .....	2 655	256	898	170	545	.	46 684	503	83	11
1990 .....	.	265	916	165	547	.	46 758	507	84	11
1991 .....	2 324	280	957	242	458	.	52 179	774	80	15
1992 .....	2 267	555	.	.	.	.	55 973	784	86	14
1993 .....	2 442	545	947	613	326	250	68 004	842	86	12
1994 .....	2 506	655	1 288	808	426	280	69 713	865	87	12
1995 .....	2 514	750	1 827	839	458	362	73 346	851	86	12
1996 .....	2 471	755	1 913	959	450	389	74 525	826	87	11
1997 .....	2 460	813	1 968	915	461	386	76 859	766	85	10
1998 .....	2 596	877	2 207	1 325	457	444	83 180	788	85	10
1999 .....	2 740	950	2 135	1 173	365	438	88 078	812	83	9
2000 .....	2 768	996	2 414	1 334	512	478	91 169	941	85	10
2001 .....	2 749	1 043	2 451	1 397	487	489	89 684	901	82	10
2002 .....	2 711	1 088	2 446	1 478	500	514	91 520	933	86	10
2003 .....	2 720	1 123	2 419	1 560	487	519	91 416	906	83	10
2004 .....	2 721	1 111	2 470	1 573	482	526	91 784	864	80	9
2005 .....	2 739	1 106	2 466	1 565	458	517	90 894	870	80	10
2006 .....	2 663	1 092	2 505	1 607	465	538	92 477	870	82	9
2007 .....	2 641	1 112	2 492	1 631	461	542	95 780	884	83	9
2008 .....	2 627	1 142	2 446	1 719	470	544	97 591	881	83	9
2009 .....	2 615	1 219	2 544	1 786	464	578	100 026	881	83	9
2010 .....	2 641	1 281	2 708	1 846	428	606	103 129	902	84	9
2011 .....	2 681	1 337	3 041	1 989	410	647	105 198	907	84	9
2012 .....	2 706	1 410	3 070	2 182	410	690	107 177	928	84	9
2013 .....	2 737	1 502	3 287	2 234	389	705	108 983	929	83	9
2014 .....	2 756	1 556	3 296	2 258	388	775	112 093	941	84	8
2015 .....	2 802	1 603	3 431	2 353	391	820	111 802	936	82	8
2016 .....	2 792	1 688	3 457	2 475	393	847	115 897	943	84	8
2017 .....	2 791	1 752	3 575	2 552	388	872	119 430	982	84	8

<sup>1)</sup> ab 01.06.1992 Klinikum der Universität Regensburg in Betrieb; Fusionierung mit der Klinik St. Hedwig und dem Krankenhaus Barmherzige Brüder Regensburg im Juli 2001 Übernahme der Klinik Dr. Opitz durch das Krankenhaus der Barmherzigen Brüder Regensburg zum 09.10.2002

<sup>2)</sup> bis 1990 Akutkrankenhäuser; ab 1991 Plankrankenhäuser

<sup>3)</sup> bis 1991 einschließlich Verwaltungsdienst

<sup>4)</sup> (Pflegetage x 100) : (Betten x Tage des Berichtszeitraums)

<sup>5)</sup> Pflegetage : Patienten

Quelle: Bayerisches Landesamt für Statistik; Angaben der einzelnen Krankenhäuser

20.19 Wohngeldwesen <sup>1)</sup>

J a h r	Wohngeld										
	Empfänger <sup>2)</sup>							ausgezählte Beträge			
	ins- gesamt	auf 1 000 Einw. <sup>3)</sup>	davon		davon Haushalte			ins- gesamt in 1 000 €	davon		je Einw. <sup>3)</sup> in €
			Miet- zuschuss	Lasten- zuschuss	mit 1 Familien- mitglied	mit 2 Familien- mitgliedern	mit 3 u. mehr Familien- mitgliedern		Miet- zuschuss	Lasten- zuschuss	
1977 .....	.	.	.	.	.	.	1 869	1 838	31	.	
1978 .....	.	.	.	.	.	.	2 483	2 436	47	.	
1979 .....	.	.	.	.	.	.	2 693	2 645	49	.	
1980 .....	.	.	.	.	.	.	2 845	2 804	41	.	
1981 .....	.	.	.	.	.	.	4 032	3 946	86	.	
1982 .....	6 798	.	6 672	126	4 102	1 211	1 485	4 008	3 935	73	.
1983 .....	6 753	.	6 644	109	4 071	1 206	1 476	4 267	4 196	71	.
1984 .....	6 062	.	5 974	88	3 631	1 069	1 362	3 777	3 722	55	.
1985 .....	6 142	.	6 060	82	3 707	1 089	1 346	3 798	3 743	55	.
1986 .....	7 327	.	7 179	148	4 299	1 293	1 735	5 262	5 163	99	.
1987 .....	7 279	59,0	7 135	144	4 284	1 310	1 685	5 453	5 347	106	44,17
1988 .....	6 759	56,9	6 625	134	3 967	1 208	1 584	4 979	4 878	101	41,94
1989 .....	6 592	55,2	6 459	133	3 836	1 188	1 568	4 803	4 692	111	40,20
1990 .....	6 804	56,0	6 666	138	3 924	1 212	1 668	4 856	4 762	94	39,95
1991 .....	5 660	46,1	5 512	148	3 341	903	1 416	4 040	3 932	108	32,91
1992 .....	4 826	38,9	4 702	124	2 816	758	1 252	2 822	2 737	85	22,74
1993 .....	4 549	36,4	4 446	103	2 716	716	1 117	2 445	2 390	55	19,55
1994 .....	4 269	34,0	4 183	86	2 509	677	1 083	2 152	2 103	49	17,14
1995 .....	4 047	32,2	3 968	79	2 362	643	1 042	2 039	2 001	37	16,20
1996 .....	3 834	30,6	3 777	57	2 202	638	994	2 273	2 238	35	18,14
1997 .....	3 737	29,9	3 676	61	2 071	665	1 001	2 402	2 359	43	19,19
1998 .....	3 781	30,3	3 732	49	2 130	663	988	2 282	2 244	39	18,28
1999 .....	3 467	27,8	3 425	42	1 933	605	929	2 130	2 095	34	17,05
2000 .....	3 189	25,5	3 138	51	1 775	552	862	1 916	1 882	34	15,32
2001 .....	3 793	30,0	3 723	70	2 134	686	973	2 756	2 708	48	21,76
2002 .....	4 074	32,0	4 006	68	2 227	771	1 076	3 664	3 601	63	28,74
2003 .....	3 804	29,6	3 749	55	2 175	702	927	4 545	4 471	74	35,34
2004 .....	3 968	30,8	3 918	50	2 283	716	969	5 088	5 009	79	39,47
2005 .....	1 829	14,1	1 790	39	944	323	562	2 384	2 331	53	18,36
2006 .....	1 647	12,5	1 604	43	900	265	482	3 053	2 987	66	23,24
2007 .....	1 572	11,9	1 543	29	885	201	486	1 989	1 941	48	15,01
2008 .....	1 586	11,9	1 558	28	894	199	493	1 845	1 809	36	13,82
2009 .....	2 244	16,7	2 200	44	1 305	268	671	3 416	3 331	85	25,45
2010 .....	2 167	16,0	2 123	44	1 293	238	636	3 540	3 455	85	26,12
2011 .....	2 039	15,0	2 002	37	1 173	220	646	3 033	2 974	59	22,24
2012 .....	1 903	13,8	1 872	31	1 059	202	642	2 770	2 685	85	20,03
2013 .....	1 734	12,4	1 706	28	982	176	576	2 550	2 508	42	18,18
2014 .....	1 605	11,3	1 585	20	877	170	558	2 491	2 455	36	17,51
2015 .....	1 409	9,7	1 390	19	768	142	499	2 283	2 239	44	15,69
2016 .....	1 993	13,4	1 963	30	1 148	215	630	4 071	4 002	69	27,39
2017 .....	1 857	12,3	1 832	25	1 065	184	608	4 037	3 954	83	26,75

<sup>1)</sup> Leistungen nach Anlage 1-8 WoGG; pauschaliertes Wohngeld ist nicht enthalten

<sup>2)</sup> bis zum Jahr 2002 Stichtag jeweils 15.09.; ab dem Jahr 2003 Stichtag 31.12

<sup>3)</sup> Bevölkerung am Ort der Hauptwohnung (siehe Seite 56) zum Stichtag des jeweiligen Jahres

Quelle: Amt für Soziales der Stadt Regensburg - eigene Berechnungen

## 20.20 Schüler an den Volksschulen, Realschulen und Gymnasien



J a h r	Schüler am 01.10.								
	Volksschulen			Realschulen			Gymnasien		
	ins- gesamt	davon		ins- gesamt	davon		ins- gesamt	davon	
		männlich	weiblich		männlich	weiblich		männlich	weiblich
1961 .....	10 965	5 517	5 448	2 605	1 332	1 273	3 909	2 644	1 265
1962 .....	10 902	5 488	5 414	2 660	1 340	1 320	3 975	2 664	1 311
1963 .....	10 729	5 345	5 384	2 768	1 439	1 329	4 031	2 734	1 297
1964 .....	10 885	5 484	5 401	2 827	1 455	1 372	4 185	2 796	1 389
1965 .....	10 781	5 404	5 377	2 917	1 511	1 406	4 395	2 911	1 484
1966 .....	10 715	5 396	5 319	2 087	1 124	963	4 799	3 184	1 615
1967 .....	10 158	5 065	5 093	2 122	1 038	1 084	5 003	3 295	1 708
1968 .....	10 292	5 137	5 155	2 254	1 056	1 198	5 310	3 461	1 849
1969 .....	11 131	5 570	5 561	2 301	1 037	1 264	5 598	3 612	1 986
1970 .....	11 174	5 599	5 575	2 358	1 092	1 266	5 866	3 713	2 153
1971 .....	11 133	5 592	5 541	2 511	1 180	1 331	6 269	3 861	2 408
1972 .....	11 037	5 579	5 458	2 416	1 086	1 330	6 555	3 953	2 602
1973 .....	11 031	5 633	5 398	2 343	997	1 346	6 801	3 979	2 822
1974 .....	11 003	5 618	5 385	2 365	988	1 377	6 890	3 989	2 901
1975 .....	10 571	5 400	5 171	2 326	988	1 338	6 938	3 977	2 961
1976 .....	10 142	5 170	4 972	2 296	956	1 340	6 863	3 925	2 938
1977 .....	9 665	4 914	4 751	2 296	969	1 327	7 081	4 077	3 004
1978 .....	9 090	4 483	4 607	2 303	964	1 339	7 031	4 013	3 018
1979 .....	8 058	4 128	3 930	2 333	970	1 363	7 030	3 272	3 758
1980 .....	7 474	3 840	3 634	2 299	978	1 321	6 877	3 778	3 099
1981 .....	6 801	3 525	3 276	2 355	987	1 368	6 680	3 669	3 011
1982 .....	6 471	3 354	3 117	2 334	969	1 365	6 448	3 545	2 903
1983 .....	6 082	3 184	2 898	2 233	945	1 288	6 167	3 391	2 776
1984 .....	5 786	3 048	2 738	2 112	859	1 253	5 866	3 202	2 664
1985 .....	5 428	2 810	2 618	1 908	777	1 131	5 643	3 054	2 589
1986 .....	5 246	2 675	2 571	1 781	741	1 040	5 447	2 948	2 499
1987 .....	5 173	2 666	2 507	1 697	672	1 025	5 253	2 832	2 421
1988 .....	5 274	2 659	2 615	1 608	654	954	5 162	2 775	2 387
1989 .....	5 385	2 720	2 665	1 596	619	977	5 220	2 768	2 452
1990 .....	5 576	2 794	2 782	1 565	606	959	5 293	2 783	2 510
1991 .....	5 652	2 884	2 768	1 545	577	968	5 506	2 878	2 628
1992 .....	5 653	2 921	2 732	1 646	636	1 010	5 647	2 936	2 711
1993 .....	5 803	2 967	2 836	1 692	671	1 021	5 795	2 977	2 818
1994 .....	5 976	3 092	2 884	1 828	745	1 083	5 958	3 004	2 954
1995 .....	6 177	3 186	2 991	1 923	788	1 135	6 012	3 001	3 011
1996 .....	6 353	3 273	3 080	2 054	858	1 196	6 162	3 059	3 103
1997 .....	6 447	3 339	3 108	2 146	895	1 251	6 278	3 066	3 212
1998 .....	6 609	3 437	3 172	2 236	946	1 290	6 342	3 060	3 282
1999 .....	6 639	3 500	3 139	2 398	1 007	1 391	6 468	3 099	3 369
2000 .....	6 620	3 475	3 145	2 436	1 017	1 419	6 539	3 158	3 381
2001 .....	6 582	3 416	3 166	2 555	1 059	1 496	6 679	3 234	3 445
2002 .....	6 631	3 401	3 230	2 564	1 101	1 463	6 833	3 299	3 534
2003 .....	6 631	3 437	3 194	2 512	1 107	1 405	7 007	3 399	3 608
2004 .....	6 670	3 430	3 240	2 521	1 086	1 435	7 169	3 455	3 714
2005 .....	6 662	3 417	3 245	2 581	1 107	1 474	7 272	3 516	3 756
2006 .....	6 572	3 365	3 207	2 629	1 123	1 506	7 459	3 631	3 828
2007 .....	6 646	3 379	3 267	2 617	1 131	1 486	7 595	3 763	3 832
2008 .....	6 471	3 251	3 220	2 602	1 115	1 487	7 730	3 847	3 883
2009 .....	6 395	3 192	3 203	2 611	1 108	1 503	7 800	3 891	3 909
2010 .....	6 306	3 174	3 132	2 623	1 122	1 501	7 891	3 887	4 004
2011 .....	6 222	3 178	3 044	2 581	1 086	1 495	7 239	3 585	3 654
2012 .....	6 212	3 184	3 028	2 546	1 073	1 473	6 935	3 437	3 498
2013 .....	6 467	3 397	3 070	2 578	1 087	1 491	6 848	3 341	3 507
2014 .....	6 581	3 420	3 161	2 543	1 065	1 478	6 671	3 276	3 395
2015 .....	6 662	3 438	3 224	2 552	1 067	1 485	6 536	3 185	3 351
2016 .....	6 938	3 556	3 382	2 571	1 092	1 479	6 481	3 144	3 337
2017 .....	6 958	3 558	3 400	2 492	1 057	1 435	6 376	3 084	3 292

Quelle: Bayerisches Landesamt für Statistik; Amt für Schulen der Stadt Regensburg

20.21 Ostbayerische Technische Hochschule Regensburg <sup>1)</sup>

J a h r	Studierende im Wintersemester					
	ins- gesamt	davon		davon im Fachbereich		
		Deutsche	Ausländer	Technik	Wirtschaft	Sozialwesen
1966/67 .....	1 014	992	22	1 014	.	.
1967/68 .....	1 026	1 000	26	1 026	.	.
1968/69 .....	1 085	1 056	29	1 085	.	.
1969/70 .....	1 278	1 250	28	1 278	.	.
1970/71 .....	1 281	1 259	22	1 281	.	.
1971/72 .....	1 540	1 504	36	881	264	51
1972/73 .....	1 488	1 464	24	861	377	190
1973/74 .....	1 564	1 550	14	899	402	263
1974/75 .....	1 748	1 737	11	1 102	368	278
1975/76 .....	2 133	.	.	1 408	408	317
1976/77 .....	2 431	.	.	1 546	494	391
1977/78 .....	2 412	2 402	10	1 451	509	452
1978/79 .....	2 435	2 417	18	1 468	513	454
1979/80 .....	2 459	2 439	20	1 485	518	456
1980/81 .....	2 658	2 629	29	1 630	556	472
1981/82 .....	3 165	3 134	31	2 023	631	511
1982/83 .....	3 814	3 781	33	2 508	778	528
1983/84 .....	4 143	4 109	34	2 727	889	527
1984/85 .....	4 496	4 454	42	3 001	978	517
1985/86 .....	4 807	4 764	43	3 211	1 082	514
1986/87 .....	4 854	4 805	49	3 266	1 084	504
1987/88 .....	5 106	5 059	47	3 372	1 203	531
1988/89 .....	5 279	5 226	53	3 549	1 204	526
1989/90 .....	5 668	5 601	67	3 827	1 238	603
1990/91 .....	5 917	5 834	83	3 996	1 306	615
1991/92 .....	6 198	6 101	97	4 239	1 317	642
1992/93 .....	6 202	6 065	137	4 229	1 326	647
1993/94 .....	6 060	5 895	165	4 095	1 311	654
1994/95 .....	5 928	5 763	165	3 973	1 331	624
1995/96 .....	5 514	5 362	152	3 552	1 326	636
1996/97 .....	5 267	5 086	181	3 227	1 401	639
1997/98 .....	4 871	4 704	167	2 890	1 366	615
1998/99 .....	4 721	4 555	166	2 729	1 373	619
1999/00 .....	4 555	4 379	176	2 626	1 311	618
2000/01 .....	4 683	4 481	202	2 776	1 298	609
2001/02 .....	4 896	4 648	248	2 994	1 311	591
2002/03 .....	5 064	4 805	259	3 213	1 256	595
2003/04 .....	5 459	5 182	277	3 542	1 331	586
2004/05 .....	5 650	5 404	246	3 686	1 373	591
2005/06 .....	5 757	5 430	327	3 846	1 315	596
2006/07 .....	5 711	5 341	370	3 846	1 277	588
2007/08 .....	5 680	5 369	311	3 949	1 201	530
2008/09 .....	5 864	5 514	350	4 036	1 236	592
2009/10 .....	6 458	6 080	378	4 438	1 372	648
2010/11 .....	6 970	6 563	407	4 833	1 457	680
2011/12 .....	7 892	7 421	471	5 557	1 531	804
2012/13 .....	8 771	8 152	619	6 003	1 792	976
2013/14 .....	9 675	8 958	717	6 689	1 947	1 039
2014/15 .....	10 410	9 557	853	7 072	2 204	1 134
2015/16 .....	10 480	9 660	820	7 197	2 067	1 216
2016/17 .....	10 838	9 972	866	7 366	2 121	1 351
2017/18 .....	11 328	10 395	933	7 193	2 324	1 811

<sup>1)</sup> Ostbayerische Technische Hochschule Regensburg (OTH Regensburg); vormals Fachhochschule Regensburg; bis einschließlich 1970 Johannes-Kepler-Polytechnikum (Staatl. Ingenieurschule für Bau- u. Maschinenwesen)

Quelle: Ostbayerische Technische Hochschule Regensburg

## 20.22 Universität Regensburg



Wintersemester	Studierende <sup>1)</sup>			Studienfälle														
	insgesamt	darunter		insgesamt	davon													
		weiblich	Ausländer		Kath. Theologie	Rechtswissenschaften	Wirtschaftswissenschaften	Philosophie Kunstwissenschaften	Psychologie u. Pädagogik Sportwissenschaft	Geschichte Gesellschaft Geographie	Sprach- und Literaturwissenschaft	Mathematik	Physik	Biologie Medizin <sup>2)</sup>	Chemie und Pharmazie			
1967/68 ...	661	98	10	.	.	.	.	.	.	.	.	.	.	.	.	.	.	.
1968/69 ...	1 585	313	47	.	.	.	.	.	.	.	.	.	.	.	.	.	.	.
1969/70 ...	2 451	562	113	.	.	.	.	.	.	.	.	.	.	.	.	.	.	.
1970/71 ...	3 633	848	120	.	.	.	.	.	.	.	.	.	.	.	.	.	.	.
1971/72 ...	4 451	1 140	177	.	.	.	.	.	.	.	.	.	.	.	.	.	.	.
1972/73 ...	6 996	2 242	205	.	.	.	.	.	.	.	.	.	.	.	.	.	.	.
1973/74 ...	8 365	2 774	244	.	.	.	.	.	.	.	.	.	.	.	.	.	.	.
1974/75 ...	9 388	3 318	278	.	.	.	.	.	.	.	.	.	.	.	.	.	.	.
1975/76 ...	9 726	3 511	252	.	.	.	.	.	.	.	.	.	.	.	.	.	.	.
1976/77 ...	9 617	3 627	271	.	.	.	.	.	.	.	.	.	.	.	.	.	.	.
1977/78 ...	8 869	3 362	243	12 745	474	1 186	1 477	651	1 613	1 712	2 718	598	498	1 028	790	.	.	
1978/79 ...	9 368	3 757	244	14 241	639	1 400	1 434	1 475	837	2 001	3 147	672	480	1 308	848	.	.	
1979/80 ...	9 841	4 073	251	14 630	724	1 591	1 312	1 451	701	2 161	3 212	711	483	1 350	934	.	.	
1980/81 ...	10 619	4 494	248	17 478	1 071	1 877	1 350	1 918	838	2 507	3 817	828	590	1 655	1 027	.	.	
1981/82 ...	11 418	5 242	265	18 739	1 130	2 145	1 390	2 215	920	2 652	3 917	878	562	1 798	1 132	.	.	
1982/83 ...	12 205	5 672	270	20 112	1 171	2 136	1 725	2 463	998	2 868	4 267	890	581	1 827	1 186	.	.	
1983/84 ...	12 144	5 632	285	18 652	778	2 172	1 704	2 210	1 063	2 571	3 844	801	570	1 792	1 147	.	.	
1984/85 ...	11 905	5 571	269	17 944	884	2 092	1 782	1 977	1 041	2 450	3 512	676	579	1 767	1 184	.	.	
1985/86 ...	11 413	5 373	255	14 553	498	1 862	1 836	1 100	990	1 768	2 867	319	563	1 604	1 146	.	.	
1986/87 ...	11 634	5 363	297	14 665	469	1 756	2 015	1 122	988	1 794	2 731	339	625	1 645	1 181	.	.	
1987/88 ...	12 112	5 632	340	15 291	466	1 651	2 226	1 172	966	1 968	2 828	393	685	1 724	1 212	.	.	
1988/89 ...	13 052	6 134	429	16 629	504	1 661	2 511	1 242	919	2 209	3 083	517	842	1 857	1 284	.	.	
1989/90 ...	13 467	6 402	577	17 527	532	1 676	2 507	1 268	818	2 437	3 494	633	974	1 885	1 303	.	.	
1990/91 ...	15 252	7 149	663	20 034	581	2 008	2 748	1 398	854	2 824	4 202	825	1 198	1 975	1 421	.	.	
1991/92 ...	15 704	7 396	675	21 112	681	2 097	2 719	1 491	917	2 920	4 776	888	1 235	1 913	1 475	.	.	
1992/93 ...	16 407	7 809	756	22 780	720	2 336	2 682	1 616	978	3 284	5 233	1 045	1 241	1 901	1 744	.	.	
1993/94 ...	16 899	8 005	841	23 482	737	2 500	2 728	1 702	1 025	3 525	5 537	1 127	1 306	1 908	1 387	.	.	
1994/95 ...	16 775	8 003	815	23 666	737	2 550	2 523	1 737	1 051	3 720	5 797	1 130	1 252	1 865	1 304	.	.	
1995/96 ...	16 827	8 199	839	23 878	705	2 599	2 332	1 742	1 138	3 922	6 031	1 105	1 150	1 891	1 263	.	.	
1996/97 ...	16 682	8 259	814	23 816	737	2 586	2 213	1 758	1 222	4 132	6 028	1 013	1 002	1 922	1 203	.	.	
1997/98 ...	16 388	8 224	879	23 468	719	2 425	2 166	1 751	1 344	4 157	6 067	875	875	1 962	1 127	.	.	
1998/99 ...	15 913	8 212	900	22 645	672	2 341	2 231	1 671	1 396	3 936	5 820	737	741	2 026	1 074	.	.	
1999/00 ...	14 775	7 784	947	20 567	603	2 321	2 344	1 240	1 379	2 939	5 370	609	660	2 058	1 044	.	.	
2000/01 ...	14 909	8 064	964	20 802	552	1 971	2 735	1 175	1 441	2 977	5 551	568	611	2 196	1 025	.	.	
2001/02 ...	15 385	8 420	1 086	21 672	551	1 752	2 897	1 228	1 478	3 310	5 921	582	645	2 244	1 064	.	.	
2002/03 ...	16 127	9 025	1 254	22 757	528	1 854	3 006	1 254	1 520	3 685	6 272	588	588	2 334	1 128	.	.	
2003/04 ...	17 686	9 942	1 417	25 315	639	2 342	2 759	1 554	1 575	4 363	6 943	745	747	2 411	1 237	.	.	
2004/05 ...	17 614	9 956	1 412	25 938	750	2 203	2 544	1 209	1 945	4 537	7 399	846	801	2 464	1 240	.	.	
2005/06 ...	17 741	10 218	1 402	26 934	882	2 022	2 409	1 266	1 970	4 384	8 288	992	875	2 549	1 297	.	.	
2006/07 ...	18 036	10 482	1 496	27 487	1 036	1 888	2 325	1 447	2 012	4 141	8 474	1 174	931	2 654	1 405	.	.	
2007/08 ...	17 277	10 226	1 363	26 156	922	1 803	2 188	1 297	1 896	3 554	8 265	1 271	940	2 665	1 355	.	.	
2008/09 ...	17 320	10 253	1 284	25 710	960	1 761	2 372	1 241	1 913	3 037	7 906	1 491	962	2 705	1 362	.	.	
2009/10 ...	17 672	10 554	1 326	25 748	947	1 736	2 609	1 254	1 893	2 734	7 804	1 575	992	2 795	1 409	.	.	
2010/11 ...	18 561	11 203	1 372	26 663	930	1 905	2 806	1 270	1 981	2 536	8 127	1 644	1 029	2 920	1 515	.	.	
2011/12 ...	20 273	12 041	1 339	29 021	915	2 208	2 982	1 480	2 032	2 723	8 834	1 807	1 168	3 147	1 725	.	.	
2012/13 ...	20 397	12 235	1 408	29 028	853	2 236	2 957	1 524	2 127	2 709	8 894	1 717	1 113	3 189	1 709	.	.	
2013/14 ...	21 174	12 670	1 493	30 322	784	2 492	3 070	1 776	2 364	2 915	9 142	1 694	1 160	3 253	1 672	.	.	
2014/15 ...	21 450	12 880	1 537	30 318	738	2 717	3 087	1 890	2 333	2 911	9 031	1 534	1 156	3 271	1 650	.	.	
2015/16 ...	21 558	12 939	1 639	30 046	652	2 776	3 073	1 907	2 338	2 824	8 939	1 448	1 132	3 346	1 611	.	.	
2016/17 ...	21 088	12 603	1 645	29 371	618	2 672	2 858	1 917	2 203	2 865	8 729	1 313	1 128	3 479	1 589	.	.	
2017/18 ...	21 416	12 753	1 772	29 673	591	2 624	2 880	1 693	2 509	2 791	8 714	1 272	1 187	3 788	1 624	.	.	

<sup>1)</sup> einschließlich Beurlaubte

<sup>2)</sup> ab 1984/85 einschließlich Zahnmedizin

Quelle: Universität Regensburg - eigene Berechnungen



## 20.23 Städtische Ver- und Entsorgung



J a h r	Versorgung <sup>1)</sup>			Müllentsorgung				
	Gas- versorgung in Mio. kWh <sub>2)</sub>	Wasser- versorgung in Mio. m <sup>3</sup>	Strom- versorgung in Mio. kWh <sub>3)</sub>	angeschl. Einwohner (in 1 000)	Müllmenge (in 1 000 t)	Müllent- leerungen insgesamt <sub>4)</sub>	davon	
							60 - 240 Ltr. Tonnen	1,1 m <sup>3</sup> Großbeh.
1961 .....	13,0	6,7	114,6	118	35	.	.	.
1962 .....	13,6	7,2	130,0	119	33	.	.	.
1963 .....	14,7	7,6	142,6	120	29	.	.	.
1964 .....	15,7	8,1	156,2	122	29	.	.	.
1965 .....	18,3	7,7	171,5	123	30	.	.	.
1966 .....	18,8	8,6	186,1	123	30	.	.	.
1967 .....	20,0	8,7	200,9	124	35	.	.	.
1968 .....	21,7	8,7	221,7	124	45	.	.	.
1969 .....	26,3	9,2	246,2	129	45	.	.	.
1970 .....	30,7	9,5	268,6	131	47	.	.	.
1971 .....	35,3	9,6	297,2	132	50	.	.	.
1972 .....	43,2	10,0	340,2	132	53	.	.	.
1973 .....	56,9	10,8	360,5	134	50	.	.	.
1974 .....	33,8	10,9	383,2	133	50	.	.	.
1975 .....	42,9	11,1	393,7	132	50	.	.	.
1976 .....	63,7	11,9	535,9	130	50	.	.	.
1977 .....	846,2	10,6	542,3	134	.	31 287	29 856	1 431
1978 .....	1 050,8	10,4	570,8	133	.	31 727	30 023	1 704
1979 .....	1 052,3	10,8	585,6	135	.	31 595	29 692	1 903
1980 .....	1 153,2	11,0	606,4	135	.	31 482	29 442	2 040
1981 .....	1 161,9	11,0	604,4	135	.	31 599	29 447	2 152
1982 .....	1 212,4	11,1	616,7	134	.	31 848	29 553	2 295
1983 .....	1 619,0	11,2	632,6	129	.	31 792	29 373	2 419
1984 .....	1 709,4	10,8	658,2	129	.	31 770	29 328	2 442
1985 .....	1 790,0	10,7	684,2	129	.	31 871	29 180	2 691
1986 .....	1 711,2	10,8	729,0	129	.	32 029	29 135	2 894
1987 .....	1 770,1	11,0	784,0	129	.	31 875	28 912	2 963
1988 .....	1 720,6	11,2	799,5	129	30	31 802	28 723	3 079
1989 .....	1 859,9	10,6	822,2	130	34	31 580	28 335	3 245
1990 .....	1 907,0	11,1	869,1	131	35	31 062	27 727	3 335
1991 .....	2 029,8	11,3	927,2	133	33	28 305	25 193	3 112
1992 .....	1 821,7	11,2	972,2	137	33	27 406	24 414	2 992
1993 .....	2 036,7	11,1	962,6	139	28	26 755	23 900	2 855
1994 .....	1 981,4	11,3	980,2	140	28	26 023	23 060	2 963
1995 .....	2 197,5	11,0	1 015,5	141	29	26 445	23 490	2 955
1996 .....	2 413,3	10,8	1 032,6	141	29	26 579	23 608	2 971
1997 .....	2 204,9	10,5	1 043,6	141	29	27 223	24 125	3 098
1998 .....	2 281,4	10,7	1 068,1	141	30	27 422	24 276	3 146
1999 .....	2 611,6	10,5	1 074,4	142	30	27 472	24 340	3 132
2000 .....	2 354,2	10,5	1 117,7	142	31	27 885	24 703	3 182
2001 .....	2 381,2	10,6	1 166,4	142	32	28 036	24 832	3 204
2002 .....	2 776,9	10,4	1 185,1	142	33	28 389	25 041	3 348
2003 .....	2 597,7	10,9	1 203,8	142	31	28 691	25 278	3 413
2004 .....	2 577,5	11,0	1 228,8	150	32	28 639	25 533	3 106
2005 .....	2 613,1	10,9	1 299,2	150	32	28 954	25 744	3 210
2006 .....	2 474,2	10,5	1 364,4	143	33	29 752	26 234	3 518
2007 .....	2 425,8	10,5	1 310,5	145	33	29 970	26 494	3 476
2008 .....	2 311,4	10,1	1 285,5	147	33	30 346	26 737	3 609
2009 .....	2 457,0	10,0	1 335,5	148	34	30 512	26 860	3 652
2010 .....	2 399,1	10,0	1 321,7	149	34	30 872	27 104	3 768
2011 .....	2 102,5	10,1	1 322,8	152	35	31 078	27 300	3 778
2012 .....	2 181,7	10,3	1 202,8	154	33	31 729	27 851	3 878
2013 .....	2 015,8	10,2	1 218,9	155	34	31 880	27 969	3 911
2014 .....	1 723,0	10,4	1 401,5	156	33	32 358	28 296	4 062
2015 .....	1 850,7	10,7	1 189,7	160	34	32 489	28 462	4 027
2016 .....	2 246,0	10,9	1 361,1	164	35	32 795	28 496	4 299
2017 .....	2 327,6	11,1	1 431,9	.	34	32 883	28 607	4 276

<sup>1)</sup> das Versorgungsgebiet für Strom, Gas und Wasser ist verschieden groß, für jeden Bereich aber größer als das Stadtgebiet

<sup>2)</sup> bis 1976 Angaben in Mio. m<sup>3</sup>; ab 01.10.74 Erdgasversorgung

<sup>3)</sup> bis einschließlich 1975 Versorgung südlich der Donau durch die Stadtwerke; nördlich durch die OBAG;  
ab 1977 Versorgung durch die REWAG

<sup>4)</sup> je zeitlichem Turnus

Quelle: Geschäftsbericht der Regensburger Energie- und Wasserversorgung AG & Co. KG;  
Amt für Abfallentsorgung, Straßenreinigung und Fuhrpark der Stadt Regensburg

## 20.24 Verkehrsunfälle, Brandschutzwesen und Strafbare Handlungen



J a h r	Verkehrsunfälle <sup>1)</sup>				Brandschutzwesen		Strafbare Handlungen <sup>3)</sup>	
	ins- gesamt	darunter			Einsätze insgesamt <sup>2)</sup>	darunter Brände	ins- gesamt <sup>4)</sup>	darunter Diebstahl
		mit Personen- schäden	Getötete	Verletzte				
1949 .....	589	.	12	354	.	.	.	.
1950 .....	848	.	15	493	.	.	.	.
1951 .....	1 084	600	14	719	.	.	.	.
1952 .....	1 027	554	8	672	.	.	.	.
1953 .....	1 137	660	22	796	.	.	.	.
1954 .....	1 339	766	26	924	.	.	.	.
1955 .....	1 621	890	14	1 106	.	.	6 571	2 022
1956 .....	1 660	896	29	1 097	.	.	6 918	2 086
1957 .....	1 608	849	21	1 013	.	.	7 496	2 358
1958 .....	1 973	874	20	1 062	.	.	6 387	2 301
1959 .....	2 230	956	21	1 165	461	158	7 129	2 712
1960 .....	2 788	1 116	15	1 400	479	145	7 181	2 782
1961 .....	2 743	933	17	1 152	537	128	6 444	2 301
1962 .....	2 807	800	16	956	618	126	6 569	2 486
1963 .....	3 071	837	19	1 074	595	117	5 647	2 412
1964 .....	3 252	795	26	949	634	128	6 120	2 976
1965 .....	3 164	754	21	1 057	758	123	7 181	3 510
1966 .....	3 346	784	25	915	592	114	6 483	3 531
1967 .....	3 141	842	18	970	706	156	8 207	4 400
1968 .....	3 204	759	20	937	608	155	8 612	4 980
1969 .....	3 179	775	16	988	625	134	8 686	5 194
1970 .....	3 692	874	40	1 114	849	131	8 215	5 015
1971 .....	3 367	775	16	985	879	206	7 478	4 822
1972 .....	3 410	803	16	1 017	924	198	7 081	4 252
1973 .....	3 199	671	21	866	1 029	229	8 063	5 060
1974 .....	3 220	739	14	927	1 054	206	10 062	6 661
1975 .....	3 241	767	26	955	1 103	205	9 247	6 009
1976 .....	3 517	779	18	990	1 173	300	8 663	5 863
1977 .....	3 894	889	26	1 159	1 333	190	9 194	6 358
1978 .....	3 776	794	17	1 008	1 232	195	9 283	6 326
1979 .....	4 345	873	20	1 061	1 442	192	10 316	6 575
1980 .....	4 534	913	16	1 180	1 475	212	11 717	7 495
1981 .....	4 360	920	20	1 148	1 473	294	12 149	7 285
1982 .....	4 564	914	13	1 198	1 470	218	11 100	6 349
1983 .....	4 458	997	11	1 259	1 532	216	11 406	6 996
1984 .....	4 552	879	12	1 091	1 513	272	11 154	6 736
1985 .....	4 778	828	9	992	1 571	209	10 148	6 180
1986 .....	4 668	850	13	1 074	1 531	212	10 229	5 958
1987 .....	4 940	780	6	930	1 645	204	9 763	5 748
1988 .....	4 809	777	3	970	1 809	212	9 561	5 551
1989 .....	4 907	877	9	1 094	1 481	202	10 081	5 825
1990 .....	4 671	829	4	1 033	2 160	205	9 711	5 671
1991 .....	4 430	747	5	957	1 752	241	12 086	7 137
1992 .....	4 562	843	13	1 088	1 700	232	12 471	7 748
1993 .....	4 334	769	7	956	1 731	228	12 291	7 598
1994 .....	4 112	800	10	1 049	1 736	186	13 002	7 788
1995 .....	4 173	792	9	992	1 588	193	13 073	7 396
1996 .....	4 377	801	4	1 030	1 525	208	13 436	7 344
1997 .....	4 156	749	2	967	1 679	199	13 100	7 372
1998 .....	4 189	783	5	1 014	1 520	183	13 130	6 808
1999 .....	4 567	812	9	1 038	1 675	220	11 524	5 313
2000 .....	4 411	751	6	955	1 627	187	12 378	5 407
2001 .....	4 687	778	9	1 007	1 781	205	13 441	6 250
2002 .....	4 473	804	3	1 024	2 057	177	14 347	6 789
2003 .....	4 347	747	6	907	1 826	205	14 892	6 783
2004 .....	4 597	707	5	909	1 925	155	15 382	6 642
2005 .....	4 211	658	3	810	1 724	185	12 174	5 540
2006 .....	4 303	680	3	860	2 047	158	13 105	5 819
2007 .....	4 510	746	-	895	1 781	165	13 070	5 638
2008 .....	4 541	720	3	879	2 159	181	12 428	5 302
2009 .....	4 522	744	1	921	2 379	211	13 250	5 779
2010 .....	5 046	655	4	806	2 210	185	12 560	5 248
2011 .....	4 808	678	4	839	2 343	215	13 245	6 285
2012 .....	4 984	697	3	880	2 227	159	13 109	6 037
2013 .....	5 164	687	5	845	2 228	164	14 174	6 535
2014 .....	5 355	747	3	906	2 166	191	14 012	6 113
2015 .....	5 303	766	-	982	2 479	212	19 305	6 340
2016 .....	5 607	769	3	966	2 678	213	17 954	5 385
2017 .....	5 927	760	2	945	2 854	218	14 236	5 334

<sup>1)</sup> bis 2004 incl., ab dem Jahr 2005 ohne Bundesautobahn-Unfälle

<sup>2)</sup> im Jahr 1990 stark erhöht durch Unwetter

<sup>3)</sup> ab dem Jahr 2009 incl. Bundespolizei

<sup>4)</sup> im Jahr 2015 und 2016 stark erhöht wg. 5 539 bzw. 5 038 Verstöße (siehe Tab. 14.8)  
gegen das Aufenthaltsgesetz (Flüchtlingskrise)

Quelle: Polizei Regensburg; Amt für Brand- und Katastrophenschutz der Stadt Regensburg; Polizeiliche Kriminalstatistik



20.25 Immissions-Konzentrationsmessungen <sup>1)</sup>

J a h r	Kohlenmonoxid CO		Schwefeldioxid SO <sub>2</sub>		Schweb- staub		Stickstoffdioxid NO <sub>2</sub>		Stickstoff- monoxid NO		Kohlenwasser- stoffe CnHm-0 2)		Ozon O <sub>3</sub>	
	Lang- zeitwert mg/m <sup>3</sup>	Kurz- zeitwert mg/m <sup>3</sup>	Lang- zeitwert mg/m <sup>3</sup>	Kurz- zeitwert mg/m <sup>3</sup>	Lang- zeitwert mg/m <sup>3</sup>	Kurz- zeitwert mg/m <sup>3</sup>	Lang- zeitwert mg/m <sup>3</sup>	Kurz- zeitwert mg/m <sup>3</sup>	Lang- zeitwert mg/m <sup>3</sup>	Kurz- zeitwert mg/m <sup>3</sup>	Lang- zeitwert mg/m <sup>3</sup>	Kurz- zeitwert mg/m <sup>3</sup>	Lang- zeitwert mg/m <sup>3</sup>	Kurz- zeitwert mg/m <sup>3</sup>
1984 .....	1,7	5,1	0,030	0,078	0,030	0,069	.	.	.	.	0,409	0,895	.	.
1985 .....	1,9	7,5	0,033	0,170	0,031	0,094	.	.	.	.	0,478	1,350	.	.
1986 .....	1,6	6,6	0,027	0,144	0,028	0,096	.	.	.	.	0,401	1,155	.	.
1987 .....	1,7	7,1	0,039	0,238	0,042	0,096	.	.	.	.	0,454	1,540	.	.
1988 .....	1,7	5,6	0,017	0,063	0,047	0,109	.	.	.	.	.	.	.	.
1989 .....	2,0	6,7	0,016	0,070	0,059	0,134	.	.	.	.	.	.	.	.
1990 .....	1,6	5,3	0,017	0,066	0,059	0,133	.	.	.	.	0,279	1,000	.	.
1991 .....	1,4	4,6	0,018	0,076	0,066	0,129	.	.	.	.	0,341	1,010	.	.
1992 .....	1,2	3,9	0,013	0,054	0,058	0,123	.	.	.	.	0,183	0,610	0,027	0,119
1993 .....	1,1	3,5	0,014	0,062	0,060	0,165	.	.	.	.	0,213	0,570	0,029	0,112
1994 .....	0,9	3,0	0,011	0,040	0,052	0,098	.	.	.	.	0,195	0,820	0,030	0,117
1995 .....	0,9	2,8	0,011	0,041	0,056	0,108	.	.	.	.	0,221	0,520	0,026	0,105
1996 .....	0,9	2,6	0,012	0,064	0,059	0,155	.	.	.	.	0,183	0,460	0,027	0,100
1997 .....	0,9	2,7	0,007	0,042	0,047	0,117	0,051	0,115	0,041	0,171	0,161	0,670	0,027	0,095
1998 .....	0,8	2,5	0,006	0,021	0,048	0,117	0,050	0,098	0,046	0,202	.	.	0,029	0,099
1999 .....	0,7	2,2	0,006	0,018	0,051	0,106	0,049	0,094	0,053	0,202	.	.	0,023	0,080
2000 .....	0,5	1,7	0,004	0,014	0,040	0,080	0,044	0,092	0,048	0,196	.	.	0,022	0,083
2001 .....	0,7	2,0	0,004	0,010	0,039	0,078	0,044	0,084	0,045	0,184	.	.	0,024	0,083
2002 .....	0,8	2,1	0,004	0,011	0,038	0,096	0,048	0,097	0,047	0,196	.	.	0,023	0,079
2003 .....	0,8	2,0	0,004	0,013	0,041	0,098	0,051	0,112	0,044	0,182	.	.	0,032	0,110
2004 .....	0,7	1,7	0,004	0,010	0,032	0,088	0,048	0,095	0,041	0,178	.	.	0,027	0,085
2005 .....	0,6	1,5	0,004	0,015	0,032	0,077	0,050	0,105	0,040	0,162	.	.	0,027	0,088
2006 .....	0,6	1,5	0,004	0,013	0,037	0,102	0,047	0,101	0,038	0,160	.	.	0,030	0,098
2007 .....	0,5	1,3	0,003	0,009	0,029	0,067	0,042	0,089	0,036	0,157	.	.	0,029	0,090
2008 .....	0,5	1,2	0,005	0,012	0,027	0,062	0,044	0,088	0,038	0,157	.	.	0,035	0,112
2009 .....	0,5	1,2	0,003	0,010	0,028	0,091	0,045	0,094	0,033	0,148	.	.	0,029	0,093
2010 .....	0,4	1,0	0,004	0,010	0,028	0,066	0,048	0,101	0,031	0,132	.	.	0,028	0,094
2011 .....	0,4	1,0	0,003	0,008	0,027	0,067	0,045	0,100	0,031	0,134	.	.	0,028	0,093
2012 .....	0,4	.	0,004	.	0,025	.	0,044	.	0,028	.	.	.	.	.
2013 .....	0,4	.	0,005	.	0,028	.	0,042	.	0,030	.	.	.	.	.
2014 .....	0,4	.	0,003	.	0,027	.	0,038	.	0,034	.	.	.	.	.
2015 .....	0,4	.	0,003	.	0,022	.	0,041	.	0,041	.	.	.	.	.
2016 .....	0,4	.	0,003	.	0,018	.	0,042	.	0,039	.	.	.	.	.
2017 .....	0,4	.	.	.	0,019	.	0,041	.	0,037	.	.	.	.	.

<sup>1)</sup> Messstelle Schwanenplatz; ab dem Jahr 2015 Messstelle D.-Martin-Luther-Str. 14; Jahreswerte

Langzeitwert = Jahresmittelwert; Kurzzeitwert = 98 %-Wert der Summenhäufigkeit

<sup>2)</sup> ohne Methan

Quelle: Bayerisches Landesamt für Umwelt

20.26 Kommunal финанzen <sup>1)</sup>

J a h r	Steuer- einnahmen ins- gesamt	darunter							Gewerbe- steuer- umlage (Ausgabe)
		Grund- steuer A	Grund- steuer B	Gewerbe- steuer	Anteil an der Einkommen- steuer	Zuschlag zur Grunder- werbsteuer	Hunde- steuer	Umsatz- steuerbe- teiligung	
1977 .....	69 962	40	8 319	36 559	22 767	1 280	90	.	10 071
1978 .....	70 735	49	8 718	36 442	22 853	1 703	83	.	10 714
1979 .....	76 295	48	8 989	41 174	24 224	1 174	80	.	11 584
1980 .....	80 704	71	9 177	42 486	27 573	1 278	83	.	8 761
1981 .....	81 860	66	9 719	42 659	28 035	1 237	128	.	8 624
1982 .....	80 927	68	10 112	44 127	25 303	1 216	126	.	8 155
1983 .....	72 848	68	10 642	35 289	26 152	555	142	.	5 916
1984 .....	76 671	67	11 019	38 000	27 175	282	128	.	5 001
1985 .....	86 251	69	11 925	46 550	27 282	303	121	.	6 079
1986 .....	88 100	72	11 508	47 401	28 520	476	122	.	6 143
1987 .....	89 040	72	12 163	45 944	30 405	340	116	.	5 269
1988 .....	91 794	70	12 344	47 718	31 358	193	110	.	6 442
1989 .....	95 710	71	12 621	49 396	33 334	184	104	.	6 733
1990 .....	100 060	67	12 967	54 578	32 139	185	124	.	6 806
1991 .....	109 628	66	13 991	58 518	36 603	338	111	.	8 785
1992 .....	110 485	69	14 437	55 254	40 534	84	106	.	8 058
1993 .....	129 088	63	15 058	73 036	40 747	82	101	.	5 575
1994 .....	126 401	69	15 160	69 665	41 380	12	115	.	8 959
1995 .....	122 351	67	16 901	65 349	39 929	.	105	.	12 124
1996 .....	123 604	64	16 945	68 478	38 010	.	106	.	11 939
1997 .....	149 937	63	18 116	94 795	36 845	.	118	.	15 492
1998 .....	143 564	60	18 819	77 489	39 657	.	114	7 425	16 822
1999 .....	143 256	66	20 166	72 759	42 274	.	107	7 884	14 415
2000 .....	178 542	65	19 230	106 681	44 779	.	123	7 664	23 696
2001 .....	147 811	63	19 521	76 071	44 389	.	120	7 647	11 564
2002 .....	125 652	64	20 102	54 200	43 670	.	106	7 510	14 321
2003 .....	116 885	73	21 303	45 971	41 830	.	223	7 485	13 317
2004 .....	146 864	72	22 866	76 413	39 803	.	211	7 500	15 164
2005 .....	156 245	71	23 302	84 922	40 092	.	209	7 649	15 334
2006 .....	187 885	72	22 839	111 762	44 968	.	219	8 026	18 354
2007 .....	204 020	69	23 654	118 594	52 440	.	215	9 049	18 858
2008 .....	224 360	68	23 262	133 251	58 196	.	215	9 368	22 771
2009 .....	185 882	69	23 979	95 578	55 884	.	216	10 157	16 199
2010 .....	252 207	69	24 484	163 055	54 057	.	225	10 318	28 439
2011 .....	236 285	67	24 878	143 708	56 385	.	232	11 014	21 821
2012 .....	353 453	68	25 505	252 398	62 762	.	241	12 479	38 157
2013 .....	312 585	64	25 743	206 230	67 746	.	242	12 560	34 307
2014 .....	331 660	67	25 890	219 623	72 925	.	248	12 906	39 500
2015 .....	351 765	70	27 262	225 525	81 620	.	254	17 035	39 044
2016 .....	363 653	66	27 170	234 561	84 212	.	264	17 380	32 599
2017 .....	372 972	67	27 217	231 242	92 146	.	276	22 025	42 524

<sup>1)</sup> alle Angaben in 1 000 €

Quelle: Stadtkämmerei der Stadt Regensburg



# Stichwortverzeichnis

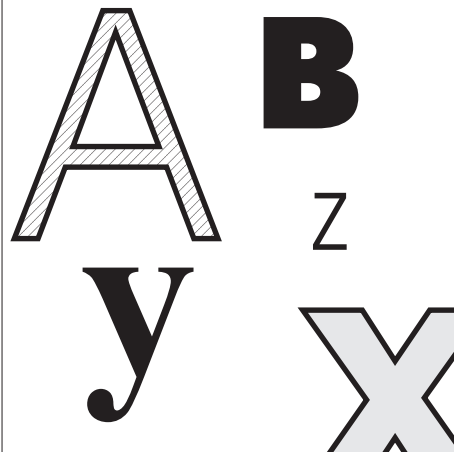



Abendgymnasium	11.13	- nach Berufsgruppen	5.12, 5.15
Abendrealschule	11.13	- nach Stadtbezirken	16.4, 16.30
Abgang an Wohngebäuden, Wohnungen, Wohnräumen	3.7	Arbeitslosenquote	5.11, 5.14
Abwasser	6.11	- im Städtevergleich	18.20
- im Städtevergleich	18.28	- im überregionalen Vergleich	19.3, 19.17
Ackerschlepper	7.7, 7.8	- langfristige Zeitreihe	20.10
Ärzte	9.6	Arbeitsmarkt	5.1 ff.
- im Städtevergleich	18.27	- im Städtevergleich	18.20
- in Krankenhäusern	9.5	- im überregionalen Vergleich	19.3, 19.17
- langfristige Zeitreihe	20.18	- im Umland	17.18
Allgemeinbildende Schulen	11.8 ff.	- langfristige Zeitreihe	20.10
- im Städtevergleich	18.25, 18.26	Arbeitsstunden	
- langfristige Zeitreihe	20.20	- im Bauhauptgewerbe	4.10, 18.18, 20.12
Allgemeine Angaben zu Regensburg	1.1	- im Verarbeitenden Gewerbe	18.17, 20.11
Allgemeine Geographische Angaben	1.5	Arbeitstherapeuten	9.7
Altenheime	10.16	Archive	12.6
Altenpflege, Berufsfachschule	11.17	Asylbewerberleistungen	10.15
Altenpfleger	9.7	Aufführungen am Theater Regensburg	12.3
Altersgruppen		Aufführungen der Sing- und Musikschule	11.35
- besondere	2.23	Auftragseingänge im Bauhauptgewerbe	4.10
- der ausländischen Bevölkerung	2.22	Augenärzte	9.6
- der deutschen Bevölkerung	2.22	Ausgaben	
- im Städtevergleich	18.8	- der Jugendhilfe	10.10
- im überregionalen Vergleich	19.6	- der Kriegsopferfürsorge	10.9
- im Umland	17.9, 17.10	- für Asylbewerberleistungen	10.15
- langfristige Zeitreihe	20.6	- für Gesamthaushalt	15.5
- nach Stadtbezirken	16.15	- für Personal, städtisch	15.5
- zum Selbstablesen	2.21	- für Sozialhilfe	10.4
Altersruhegeld, Anträge	10.17	- für Wohngeld	10.14, 18.24, 20.19
Altersstruktur		- im Verwaltungs- und Vermögens- haushalt	15.2, 15.4, 15.9
- der Bevölkerung	2.20 ff.	Ausgliederung von Gemeindeteilen	1.6, 2.14
- der Ehescheidenden	2.29	Ausländer	
- der Eheschließenden	2.28	- im Städtevergleich	18.5
- der Gestorbenen	2.33	- im überregionalen Vergleich	19.5
- im Städtevergleich	18.8	- langfristige Zeitreihe	20.5, 20.7
- im überregionalen Vergleich	19.6	- nach Altersgruppen und Geschlecht	2.10, 2.22
- im Umland	17.9, 17.10	- nach Staatsangehörigkeit	2.24, 20.7
- langfristige Zeitreihe	20.6	- sozialversicherungspflichtig Beschäftigte	5.5, 18.14, 20.8
- nach besonderen Altersgruppen	2.23	- Umzüge nach Stadtbezirken	16.27
- nach Stadtbezirken	16.15	- Wanderungsbewegung	2.36
Altglascontainer	13.4, 13.5	Auslandsgäste	8.1 ff.
Altpapiercontainer	13.4, 13.5	- im Städtevergleich	18.22
Amtspflegschaften	10.12	- langfristige Zeitreihe	20.17
Amtsvormundschaften	10.12	- Übernachtungen	8.1 ff.
Anästhesisten	9.6	Auslandsumsätze im Verarbeitenden Gewerbe	4.9, 18.17, 19.14, 20.11
Ankünfte im Fremdenverkehr	8.1 ff.	Auspendler	5.10
- im Städtevergleich	18.22	- im Umland	17.19
- im Umland	17.21	Außerschulische Bildungseinrichtungen	11.32, 11.33
- in der Jugendherberge	8.11	Ausweise	14.5
- langfristige Zeitreihe	20.17	Auszubildende im Bauhauptgewerbe im Städtevergleich	4.10, 18.18
Anspruchseinbürgerungen	2.41	Bäder	12.11
Anwohnerparkplätze	14.13	Barmherzige Brüder Krankenhaus	9.4
Anzeigen, Lebensmittelüberwachung	14.5	Baubestand	3.3, 17.14, 18.13, 19.11
Apotheken im Städtevergleich	18.27	Baulandpreise	6.7
Apothekerassistenten	9.7	Baulandveräußerungen	6.7
Apotheker	9.7	Baufertigstellungen	
Arbeitnehmer	5.8	- im Städtevergleich	18.13
- im Städtevergleich	18.16	- im überregionalen Vergleich	19.11
Arbeitnehmer, sozialversicherungs- pflichtige	5.1, 5.2, 5.5	- im Umland	17.13
- im Städtevergleich	18.1, 18.14	- nach Stadtbezirken	16.28
- im überregionalen Vergleich	19.12	- Wohngebäude (Bauherren)	3.8
- im Umland	17.3, 17.15	- Wohn- und Nichtwohngebäude	3.9
- langfristige Zeitreihe	20.8, 20.9	Baugenehmigungen	3.4, 3.5
Arbeitslose	5.3, 5.4, 5.11 ff.	Baugewerbe sozialversicherungspflichtig Beschäftigte	5.5, 18.14, 19.12, 20.9
- im Städtevergleich	18.20		
- im überregionalen Vergleich	19.17		
- im Umland	17.18		
- langfristige Zeitreihe	20.10		

Bauhauptgewerbe	4.10	- im Umland	17.7, 17.8
- im Städtevergleich	18.18	Bettenauslastung	
- im Umland	17.17	- in Beherbergungsbetrieben	8.7, 18.22, 20.17
- langfristige Zeitreihe	20.12	- in Krankenhäusern	9.4, 9.5, 20.18
- nach Monaten	4.12	Bettenzahl	
Bauherren (fertiggestellte Wohngebäude)	3.8	- in Beherbergungsbetrieben	8.7, 17.21, 18.22, 20.17
Baukosten, veranschlagte	3.5, 3.8, 3.9	- in Krankenhäusern	9.3, 9.4, 9.5, 18.27, 20.18
Baumaßnahmen an bestehenden Gebäuden		Bevölkerung	
- Fertigstellungen	3.6, 3.9	- nach Altersgruppen und	
- Genehmigungen	3.4, 3.5	- jahren	2.20 ff., 16.15, 17.9, 17.10, 18.8, 19.6, 20.6
Bautätigkeit	3.1 ff.	- nach Familienstand	2.18, 16.15
- im Städtevergleich	18.13	- nach Geschlecht	2.22
- im überregionalen Vergleich	19.11	- nach Religionszugehörigkeit	2.19
- im Umland	17.13	Bevölkerungsbewegung	2.27
Bauüberhang	3.10	- im Städtevergleich	18.9 ff.
Bauwerke, Höhe	1.5	- im überregionalen Vergleich	19.1, 19.9, 19.10
Bedarfsorientierte Grundsicherung	10.8	- im Umland	17.11, 17.12
Beerdigungen auf Friedhöfen	14.15	- langfristige Zeitreihe	20.5
Beherbergungsbetriebe	8.7	- nach Stadtbezirken	16.5, 16.6, 16.20 ff.
- im Städtevergleich	18.22	Bevölkerungsdichte	16.7
- im Umland	17.21	- im Städtevergleich	18.5
- langfristige Zeitreihe	20.17	- im überregionalen Vergleich	19.5
Beherbergungswesen	8.1 ff.	- nach Stadtbezirken	16.7, 16.15
- im Städtevergleich	18.22	Bevölkerungsentwicklung	
- im Umland	17.21	- im Jahresverlauf	2.17
- langfristige Zeitreihe	20.17	- im Städtevergleich	18.12
Behinderte	9.9	- im überregionalen Vergleich	19.7
Beistandschaften	10.12	- nach Stadtbezirken	16.18
Berufe im Gesundheitswesen	9.5 ff.	- langfristige Zeitreihe	2.15, 20.5
Berufsfachschulen	11.14, 11.16	Bevölkerungssaldo	2.16, 2.27
Berufsfachschulen des		- im Städtevergleich	18.11, 18.12
Gesundheitswesens	11.14, 11.17	- nach Monaten	2.40
Berufsgruppen bei den Arbeitslosen	5.12, 5.15	- nach Stadtbezirken	16.18 ff.
Berufsoberschulen	11.18, 11.20, 11.21	Bevölkerungsstand	
Berufsschulen	11.14, 11.15	- im Städtevergleich	18.5
- im Städtevergleich	18.26	- im überregionalen Vergleich	19.5, 19.7
Berufsschulpflichtige	2.23	- im Umland	17.2, 17.6
Beschäftigte		- langfristige Zeitreihe	2.15
- der kreisfreien Städte	18.34	- nach Stadtbezirken	16.15 ff.
- im Bauhaupt-		Bevölkerungsstruktur	
gewerbe	4.10, 4.12, 17.17, 18.18, 20.12	- der Bevölkerung	2.18 ff.
- im Öffentlichen Dienst	5.9	- der Ehescheidenden	2.29
- im Verarbeitenden Gewer-		- der Eheschließenden	2.28
be	4.6, 4.11, 17.4, 17.16, 18.17, 19.2, 19.14, 20.11	- der Gestorbenen	2.32, 2.33
- in der Stadtverwaltung	15.11	- im Städtevergleich	18.5, 18.8
- sozialversicherungspflichti-		- im überregionalen Vergleich	19.5, 19.6
ge	5.1 ff., 17.3, 17.15, 18.1, 18.14, 19.12, 20.8, 20.9	- im Umland	17.6, 17.9
Beschäftigungstherapeuten	9.7	- nach besonderen Altersgruppen	2.23
Besenverbrauch	6.10	Bewölkung	1.14
Bestand		- langfristige Zeitreihe	20.1
- an Arbeits-		Bezirk Oberpfalz	1.1, 17.1 ff.
losen	5.3, 5.11 ff., 16.30, 17.18, 18.20, 19.17, 20.10	Bezirksklinikum	9.4
- an Fremdenbetten	8.7, 17.21, 18.22, 20.17	Bezirkskrankenhaus	9.4
- an Kraftfahrzeugen	7.2, 17.20, 18.21, 20.15	Bezirksumlage	15.6
- an Wohngebäuden, Wohnungen,		Bibliothek des Historischen Vereins	12.7
Wohnräumen	3.1, 3.3, 3.7, 17.14, 18.13, 19.11	Bibliotheken	12.7
Bestattungswesen	14.14, 14.15	Bildungseinrichtungen	
Besucher		- außerschulische	11.32, 11.33
- der Archive	12.6	- schulische	11.8 ff., 18.25, 18.26, 20.20
- der Bäder	12.11	Binnenschiffsverkehr	7.3, 7.6
- der Bibliotheken	12.7	langfristige Zeitreihe	20.16
- der Museen	12.2, 12.5	Binnenwanderung	16.26 ff.
- des Theater Regensburg	12.1, 12.3	Bischöfliche Zentralbibliothek	12.7
Betriebe		Bischöfliches Zentralarchiv	12.6
- im Bauhauptgewerbe	4.10, 17.17, 18.18, 20.12	Bistumsmuseen	12.5
- im Verarbeitenden		Bodennutzung	1.8
Gewerbe	4.5, 17.16, 18.17, 19.14, 20.11	- im Städtevergleich	18.6, 18.7
- in der Land- und Forstwirtschaft	6.9	- im Umland	17.7, 17.8
Betriebsfläche	1.8	Brandlberg, Stadtbezirk 6	
- im Städtevergleich	18.6, 18.7	- Bevölkerung	16.15 ff.

- Bevölkerungsentwicklung	16.5, 16.18	- langfristige Zeitreihe	20.5
- Bevölkerungsstand	16.17	- nach Monaten	2.40
- Eingemeindung	1.6, 2.14	Eheschließungen	
- Stadtbezirksabgrenzung	16.2	- im überregionalen Vergleich	19.8
Brandschutzwesen	14.2, 14.10	- langfristige Zeitreihe	20.5
- langfristige Zeitreihe	20.24	- nach dem Wohnortsprinzip	2.27, 2.28
Brücken	1.4	- nach Monaten	2.40
Brückturmuseum	12.5	Einbürgerungen	2.41
Bruttoentgelte		Eingemeindungen	1.6, 2.14
- im Bauhauptgewerbe	4.10, 18.18, 20.12	Eingliederungshilfe für Behinderte	10.4
- im Verarbeitenden		Einkommen der privaten Haushalte	
Gewerbe	4.7, 17.16, 18.17, 19.14, 20.11	- im Städtevergleich	18.33
Bruttoinlandsprodukt (BIP)	4.13	- im überregionalen Vergleich	19.4, 19.18
- im Städtevergleich	18.19	Einkommensteueranteil	15.6
- im überregionalen Vergleich	19.15, 19.16	- im Städtevergleich	18.31
Bruttolohnsummen		- langfristige Zeitreihe	20.26
- im Bauhauptgewerbe	4.10, 18.18, 20.12	Einnahmen	
- im Verarbeitenden		- aus Steuern	15.6, 17.25, 18.29, 18.30, 18.31, 20.26
Gewerbe	4.7, 17.16, 18.17, 19.14, 20.11	- der Jugendhilfe	10.10
Bruttowertschöpfung (BWS)	4.13	- der Sozialhilfe	10.4
- im Städtevergleich	18.19	- für Asylbewerberleistungen	10.15
- im überregionalen Vergleich	19.15, 19.16	- im Gesamthaushalt	15.5
Büchereien	12.7	- im Verwaltungs- und Vermögens-	
Bundes-Beschäftigte	5.9	haushalt	15.1 ff., 15.8
Bundesgebiet	19.5 ff.	Einpendler	5.10
Bundeszuweisungen	15.5	- im Umland	17.19
Burgweinting, Stadtbezirk 18		Einsätze der Feuerwehr	14.2, 14.10
- Ausgliederung	1.6, 2.14	- langfristige Zeitreihe	20.24
- Bevölkerung	16.15 ff.	Einwohner	
- Bevölkerungsentwicklung	16.5, 16.18	- im Städtevergleich	18.5
- Bevölkerungsstand	16.17	- im Umland	17.2, 17.6
- Eingemeindung	1.6, 2.14	- langfristige Zeitreihe	2.1, 2.15
- Stadtbezirksabgrenzung	16.2	- nach Altersgruppen, Geschlecht	2.22
		- nach Altersjahren	2.20 ff.
Caritas Krankenhaus St. Josef	9.4	- nach besonderen Altersgruppen	2.23
Chemiekalien Problemmüll	13.6	- nach Familienstand	2.18
Chirurgen	9.6	- nach Religionszugehörigkeit	2.19
Chronik	1.2	- nach Stadtbezirken	16.15 ff.
Container	13.4, 13.5	Einzelhandelspreise, Preismesszahlen	6.4 ff.
		Eistage	1.15
Darstellende Kunst, Private Fachakademie	11.26	Empfänger	
Dechbetten, Stadtbezirk 14		- der bedarfsorientierten Grundsicherung	10.8
- Ausgliederung	1.6, 2.14	- der Kriegsopferfürsorge	10.9
- Bevölkerung	16.15 ff.	- von Leistungen der Pflegeversicherung	10.13
- Bevölkerungsentwicklung	16.5, 16.18	- von Sozialhilfe	10.6 ff., 17.22, 18.23
- Bevölkerungsstand	16.17	- von Wohngeld	10.2, 10.14, 18.24, 20.19
- Eingemeindung	1.6, 2.14	Energieversorgung	6.8
- Stadtbezirksabgrenzung	16.2	- langfristige Zeitreihe	20.23
Demonstrationen, Anmeldungen	14.5	Entsorgungswesen	6.10, 6.11, 13.3 ff.
Desinfektoren	9.7	- im Städtevergleich	18.28
Deutsche nach Altersgruppen und		- langfristige Zeitreihe	20.23
Geschlecht	2.22	Entwicklung des Stadtgebietes	1.6
Diätassistenten	9.7	Entzug des Sorgerechts	10.12
Diebstahl	14.1, 14.8, 14.9	Erdbestattungen	14.14, 14.15
- langfristige Zeitreihe	20.24	Erholungsfläche	1.8
Dienstleistungen		- im Städtevergleich	18.6, 18.7
- Preismesszahlen	6.5, 6.6	- im Umland	17.7, 17.8
- sozialversicherungspflichtig		Ermessenseinbürgerungen	2.41
Beschäftigte	5.1, 5.2, 5.5, 17.15, 18.14, 19.12, 20.9	Erwachsenenbildung	11.32 ff.
Domschatzmuseum	12.5	Erwerbsfähige	2.23
Donau, Länge im Stadtgebiet	1.5	Erwerbstätige	5.7
Donaupiegel Eiserne Brücke	1.16	im Städtevergleich	18.15
- langfristige Zeitreihe	20.2	Erziehungsrente, Anträge	10.17
Donaupiegel Schwabelweis	1.17	EU-Führerscheine	14.7
- langfristige Zeitreihe	20.3	Evangelisches Krankenhaus	9.4
Donau-Schiffahrtsmuseum	12.5		
Dreieinigkeitskirche, Museum	12.5	Fachakademie für Ernährungs-	
Duales System (DSD)	13.4	und Versorgungsmanagement	11.23
		Fachakademie für Heilpädagogik	11.24
Ehescheidungen	2.29	Fachakademie für Sozialpädagogik	11.25



Fachakademie für Darstellende Kunst	11.26	Gebärfähige Frauen	2.23
Fachhochschule	11.29	Gebäude, Bauüberhang	3.10
- langfristige Zeitreihe	20.21	Gebäude- und Freifläche	1.8
Fachhochschule, Bibliothek	12.7	- im Städtevergleich	18.6, 18.7
Fachoberschule	11.18, 11.22	- im Umland	17.7, 17.8
Fachschulen	11.18 ff.	Gebäudearten	
Fachschule Landwirtschaftsschule	11.19	- Fertigstellungen	3.9
Fahrerlaubnisse	14.6, 14.7	- Genehmigungen	3.5
Fahrkarten		Gebäudebestand	3.3
(öffentlicher Personennahverkehr)	7.5	- im Städtevergleich	18.13
- langfristige Zeitreihe	20.15	- im überregionalen Vergleich	19.11
Familienstand		- im Umland	17.14
- der Bevölkerung	2.18	- langfristige Zeitreihe	3.3
- der Eheschließenden	2.28	Geburten	2.2, 2.16, 2.27, 16.9
- der Gestorbenen	2.32	- im Städtevergleich	18.9
Fertiggestellte Wohngebäude		- im überregionalen Vergleich	19.1, 19.9
- nach Bauherren	3.8	- im Umland	17.11, 17.12
Feuerbestattungen	14.14	- langfristige Zeitreihe	2.2, 20.5
Feuerwehr	14.2, 14.10	- nach Alter und Staatsangehörigkeit	
- langfristige Zeitreihe	20.24	der Mutter	2.31
Finanzzuweisungen	15.6	- nach der Geburtenfolge	2.31
Fischereischeine	14.5	- nach Ehelichkeit	2.30
Fläche des Stadtgebiets	1.5	- nach Monaten	2.38
- im Städtevergleich	18.5, 18.6, 18.7	- nach Staatsangehörigkeit	2.27, 2.30, 2.31
- im überregionalen Vergleich	19.5	- nach Stadtbezirken	16.5, 16.9, 16.20, 16.22
- im Umland	17.6, 17.7, 17.8	Geburten- bzw. Sterbefallüberschuss	2.16, 2.27, 16.11
- nach der Boden-		- im Städtevergleich	18.11
nutzung	1.8, 6.9, 17.7, 17.8, 18.6, 18.7	- nach Monaten	2.38
- nach Stadtbezirken	16.15	- nach Staatsangehörigkeit	2.16, 2.27
Flüsse	1.5, 1.16 ff., 20.2, 20.3	- nach Stadtbezirken	16.20
Förderschulen	11.8, 11.12	Gemarkungen	1.7
Fortzüge	2.16, 2.27, 16.13	Gemeindegebiete, abgetretene	1.6, 2.14
- im Städtevergleich	18.10	Gemeindesteuern	15.6, 15.7
- im Umland	17.11, 17.12	- im Städtevergleich	18.29 ff.
- langfristige Zeitreihe	20.5	- im Umland	17.24 ff.
- nach Altersgruppen, Familienstand und		- langfristige Zeitreihe	20.26
- Geschlecht	2.36	Geographische Angaben	1.5
- nach Monaten	2.39	Gestorbene	2.16, 2.27, 16.10
- nach Staatsangehörigkeit	2.27, 2.36	- durch Selbsttötung	2.34
- nach Stadtbezirken	16.6, 16.13, 16.21, 16.23	- durch Verkehrsunfälle	14.11, 14.12, 18.21, 20.24
- nach Zielgebieten	2.35	- im Städtevergleich	18.9
Freipraktizierende Ärzte	9.6	- im überregionalen Vergleich	19.1, 19.10
Frauenärzte	9.6	- im Umland	17.11, 17.12
Fremdenbetten	8.7	- langfristige Zeitreihe	20.5
- im Städtevergleich	18.22	- nach Altersgruppen und Staatsangehörigkeit	2.33
- im Umland	17.21	- nach dem Familienstand	2.32
- langfristige Zeitreihe	20.17	- nach der ICD-Liste	9.8
Fremdenverkehr	8.1 ff.	- nach Geschlecht	2.32
- im Städtevergleich	18.22	- nach Monaten	2.38
- im Umland	17.21	- nach Religionszugehörigkeit	2.32
- langfristige Zeitreihe	20.17	- nach Staatsangehörigkeit	2.16, 2.27, 2.32, 2.33
Fremdsprachenschule, Berufsfachschule	11.16	- nach Stadtbezirken	16.5, 16.10, 16.20, 16.22
Friedhöfe, Beerdigungen	14.15	Gesundheitswesen	9.1 ff.
Friedhöfe, größte	1.5	- Berufsfachschulen	11.14, 11.17
Friedhöfe und Krematorien	14.14, 14.15	- im Städtevergleich	18.27
Frosttage	1.15	- langfristige Zeitreihe	20.18
- langfristige Zeitreihe	20.1	Gewässer	1.5
Führerscheine	14.6, 14.7	Gewerbe	
Fürstliches Marstallmuseum	12.5	- abmeldungen	4.14
Fürstliches Schloss Thurn und Taxis, Museum	12.5	- anmeldungen	4.14
		- betriebsüberprüfungen	
Gästestatistik	8.1 ff.	(Lebensmittelüberwachung)	14.5
Galgenberg, Stadtbezirk 12		- erlaubnisse	14.5
- Bevölkerung	16.15 ff.	Gewerbemüll	13.3
- Bevölkerungsentwicklung	16.5, 16.18	Gewerbesteuer	15.6, 15.7
- Bevölkerungsstand	16.17	- im Städtevergleich	18.29, 18.30
- Eingemeindung	1.6, 2.14	- im Umland	17.24 ff.
- Stadtbezirksabgrenzung	16.2	- langfristige Zeitreihe	20.26
Gasversorgung	6.8	Gewerbesteuerumlage	15.6
- langfristige Zeitreihe	20.23	- im Städtevergleich	18.30

- langfristige Zeitreihe	20.26	Heilpraktiker	9.7
Gewittertage	1.15	Heimplätze in Altenwohnheimen	10.16
- langfristige Zeitreihe	20.1	Heitere Tage	1.10, 1.14
Glas	13.4, 13.5	- langfristige Zeitreihe	20.1
Graß, Stadtbezirk 17		Herkunftsgebiete der Wanderungen	2.35
- Ausgliederung	1.6	Hilfe	
- Bevölkerung	16.15 ff.	- in besonderen Lebenslagen	10.5
- Bevölkerungsentwicklung	16.5, 16.18	- zum Lebensunterhalt	10.6, 10.7
- Bevölkerungsstand	16.17	- zur Pflege	10.4, 10.5
- Eingemeindung	1.6, 2.14	- für Jugendliche, Jugendhilfe	10.10 ff., 18.23
- Stadtbezirksabgrenzung	16.2	Historischer Verein, Bibliothek	12.7
Grenzen der Stadtbezirke	16.2	Historisches Museum	12.5
Grenzwerte für Luftverunreinigungen	13.7	Hochschule	11.30, 11.31
Größte Plätze, Parkanlagen, Friedhöfe	1.5	- langfristige Zeitreihe	20.22
Großprüfening, Stadtbezirk 14		Hochschule für Katholische Kirchenmusik	11.28
- Ausgliederung	1.6, 2.14	Hochwassertage	1.16 ff.
- Bevölkerung	16.15 ff.	- langfristige Zeitreihe	20.2, 20.3
- Bevölkerungsentwicklung	16.5, 16.18	Höchste Bauwerke	1.5
- Bevölkerungsstand	16.17	Höchster Punkt des Stadtgebiets	1.5
- Eingemeindung	1.6, 2.14	Höhenlagen	1.5
- Stadtbezirksabgrenzung	16.2	Hotels	8.7
Grünanlagen	1.5, 1.8	- langfristige Zeitreihe	20.17
Grüngut	13.4	Hundesteuer	15.6
Grüngutsammelstellen	13.4, 13.5	- im Städtevergleich	18.31
Grunderwerbsteuer, Zuschlag zur	20.26	- langfristige Zeitreihe	20.26
Grundschulen	11.8, 11.9		
Grundsicherung	10.8	ICD-Liste, Todesursachen	9.8
Grundsteuer	15.6, 15.7	Immissionsmessungen	13.7
- im Städtevergleich	18.29, 18.30	- langfristige Zeitreihe	20.25
- im Umland	17.24 ff.	Individualverkehr	7.7 ff.
- langfristige Zeitreihe	20.26	- im Städtevergleich	18.21
Grundwasser - Wassergewinnung	18.28	- langfristige Zeitreihe	20.15
Güterumschlag im Hafen	7.3, 7.4, 7.6	Indizes der Lebenshaltungskosten	6.1, 6.3
- langfristige Zeitreihe	20.16	- langfristige Zeitreihe	20.14
Güterverkehr	7.6	Innenstadt, Stadtbezirk 1	
- langfristige Zeitreihe	20.16	- Bevölkerung	16.15 ff.
Gymnasien	11.8, 11.11	- Bevölkerungsentwicklung	16.5, 16.18
- im Städtevergleich	18.26	- Bevölkerungsstand	16.17
- langfristige Zeitreihe	20.20	- Stadtbezirksabgrenzung	16.2
		Insolvenzverfahren	4.15
Hafen	7.3, 7.4, 7.6	- langfristige Zeitreihe	20.13
- langfristige Zeitreihe	20.16	Interne Pendler	5.10
Hallenbad	12.11	- im Umland	17.19
Hals-, Nasen-, Ohren-Ärzte	9.6	Internisten	9.6
Handel, sozialversicherungspflichtig			
Beschäftigte	5.1, 5.5	Jagdscheine	14.5
- im Städtevergleich	18.14	Jugendherberge	8.5, 8.6, 8.7, 8.11
- im überregionalen Vergleich	19.12	Jugendhilfe	10.10, 10.11, 10.12
- im Umland	17.15	- im Städtevergleich	18.23
- langfristige Zeitreihe	20.9	Jugendliche	2.23
Harting, Stadtbezirk 18			
- Ausgliederung	1.6, 2.14	Kager, Stadtbezirk 16	
- Bevölkerung	16.15 ff.	- Bevölkerung	16.15 ff.
- Bevölkerungsentwicklung	16.5, 16.18	- Bevölkerungsentwicklung	16.5, 16.18
- Bevölkerungsstand	16.17	- Bevölkerungsstand	16.17
- Eingemeindung	1.6, 2.14	- Eingemeindung	1.6, 2.14
- Stadtbezirksabgrenzung	16.2	- Stadtbezirksabgrenzung	16.2
Hauptschulen	11.8, 11.9	Kanalisation	6.11
Haushalt des Theater Regensburg	12.4	- im Städtevergleich	18.28
Haushalt, Einnahmen/Ausgaben	15.1 ff.	Kartenverkauf des Theater Regensburg	12.4
Haushalte, Haushaltstypen	2.25, 2.26, 16.16	Kasernviertel, Stadtbezirk 11	
Hausmüll	6.10, 13.3	- Bevölkerung	16.15 ff.
- im Städtevergleich	18.28	- Bevölkerungsentwicklung	16.5, 16.18
- langfristige Zeitreihe	20.23	- Bevölkerungsstand	16.17
Hautärzte	9.6	- Stadtbezirksabgrenzung	16.2
Hebammen	9.7	Keilberg, Stadtbezirk 6	
Hebesätze	15.7	- Bevölkerung	16.15 ff.
- im Städtevergleich	18.29	- Bevölkerungsentwicklung	16.5, 16.18
- im Umland	17.24	- Bevölkerungsstand	16.17
Heilpädagogik, Fachakademie	11.24	- Eingemeindung	1.6, 2.14

- Stadtbezirksabgrenzung	16.2	Krankenversorgung	9.3 ff.
Kepler-Gedächtnishaus	12.5	- im Städtevergleich	18.27
Kinderärzte	9.6	- langfristige Zeitreihe	20.18
Kinderausweise	14.5	Kreditinstitute, sozialversicherungspflichtig Beschäftigte	5.5
Kindergärten, Kinderkrippen, Kinderhorte	11.5 ff.	- im Städtevergleich	18.14
- im Städtevergleich	18.25	- im überregionalen Vergleich	19.12
- im Umland	17.23	- langfristige Zeitreihe	20.9
Kinderhorte, einzelne Einrichtungen	11.6	Kreisdaten, Landkreis Regensburg	17.1 ff.
Kinderkrankenschwester	9.7	Krematorien	14.14
Kinder- und Jugendhilfe	10.10, 10.11, 10.12	Kriegsopferfürsorge	10.9
- im Städtevergleich	18.23	Kriminalität	14.1, 14.8, 14.9
Kinder- und Jugendpsychiater	9.6	- langfristige Zeitreihe	20.24
Kinder und Jugendliche	2.23	Kumpfmühl, Stadtbezirk 13	
Kirchenmusik, Hochschule	11.28	- Bevölkerung	16.15 ff.
Kirchliche Fachakademie für Sozialpädagogik	11.25	- Bevölkerungsentwicklung	16.5, 16.18
Kläranlage	6.11	- Bevölkerungsstand	16.17
- im Städtevergleich	18.28	- Eingemeindung	1.6, 2.14
Klassen in den Schulen	11.8 ff.	- Stadtbezirksabgrenzung	16.2
Kleinkinder	2.23	Kurse in außerschulischen Bildungseinrichtungen	11.32 ff.
Klimawerte	1.9 ff.	Kurzzeitparkplätze	14.13
- langfristige Zeitreihe	20.1		
Kliniken	9.3 ff.	Laborärzte	9.6
- im Städtevergleich	18.27	Längste Straßen	1.5
- langfristige Zeitreihe	20.18	Lage, geographische	1.1, 1.5
Klinikum der Universität Regensburg	9.4	Land- und Forstwirtschaft, sozialversicherungspflichtig Beschäftigte	5.5
Königswiesen, Stadtbezirk 14		- im Städtevergleich	18.14
- Bevölkerung	16.15 ff.	- im überregionalen Vergleich	19.12
- Bevölkerungsentwicklung	16.5, 16.18	- im Umland	17.15
- Bevölkerungsstand	16.17	- langfristige Zeitreihe	20.9
- Eingemeindung	1.6, 2.14	Landesamt für Umwelt	13.7
- Stadtbezirksabgrenzung	16.2	Landeshafen Regensburg	7.6
Kohlenmonoxid	13.7	Landkreis Regensburg	1.1, 17.1 ff.
- langfristige Zeitreihe	20.25	Landwirtschaftlich genutzte Flächen	6.9
Kohlenwasserstoffe	20.25	Landwirtschaftliche Betriebe	6.9
Konkurse	4.15	Landwirtschaftliche Zugmaschinen	7.7, 7.8
- langfristige Zeitreihe	20.13	Landwirtschaftsfläche	1.8, 6.9
Konradsiedlung, Stadtbezirk 5		- im Städtevergleich	18.6, 18.7
- Bevölkerung	16.15 ff.	- im Umland	17.7, 17.8
- Bevölkerungsentwicklung	16.5, 16.18	Landwirtschaftsschule, Fachschule	11.19
- Bevölkerungsstand	16.17	Langfristige Zeitreihen	20.1 ff.
- Eingemeindung	1.6, 2.14	Langjähriges Mittel	
- Stadtbezirksabgrenzung	16.2	- Luftdruck, Luftfeuchtigkeit	1.12
Konzerte	12.3	- Niederschlagsmenge	1.13
Kraftfahrzeugbesatz	7.7	Langjähriges Mittel, Abweichung	
- im Städtevergleich	18.21	- Lufttemperatur	1.11
Kraftfahrzeuge		- Sonnenscheindauer	1.14
- Bestand	7.2, 7.7	Langzeitarbeitslose	5.14
- im Städtevergleich	18.21	- im Umland	17.18
- im Umland	17.20	Lastenzuschuss nach dem Wohngeldgesetz	10.14
- langfristige Zeitreihe	20.15	- im Städtevergleich	18.24
- nach Stadtbezirken	16.31	- langfristige Zeitreihe	20.19
- Neuzulassungen	7.8	Lastkraftwagen	
Krafträder		- Bestand	7.7
- Bestand	7.7	- im Umland	17.20
- im Umland	17.20	- Neuzulassungen	7.8
- langfristige Zeitreihe	20.15	Lebendgeborene	2.16, 2.27, 16.9
- nach Stadtbezirken	16.31	- im Städtevergleich	18.9
- Neuzulassungen	7.8	- im überregionalen Vergleich	19.9
Krankengymnasten	9.7	- im Umland	17.11, 17.12
Krankenhäuser	9.3 ff.	- langfristige Zeitreihe	2.2, 20.5
- im Städtevergleich	18.27	- nach Alter und Staatsangehörigkeit der Mutter	2.31
- langfristige Zeitreihe	20.18	- nach der Geburtenfolge	2.31
Krankenhaus der Barmherzigen Brüder	9.4	- nach Ehelichkeit	2.30
Krankenhauspersonal	9.5	- nach Monaten	2.38
- langfristige Zeitreihe	20.18	- nach Staatsangehörigkeit	2.27, 2.30, 2.31
Krankenhaus St. Josef	9.4	- nach Stadtbezirken	16.5, 16.9, 16.20, 16.22
Krankenhilfe	10.4, 10.5		
Krankenpflegehelfer	9.7		
Krankenpfleger	9.7		
Krankenschwester	9.7		

Lebenshaltungskosten (Index)	6.1, 6.3	- der Land- und Forstwirtschaftlichen Flächen	6.9
- langfristige Zeitreihe	20.14	- der Stadtfläche	1.7, 1.8, 18.6, 18.7
Lebensmittelüberwachung	14.5		
Leerer Beutel, Städtische Galerie	12.5	Ober-/Niederwinzer, Stadtbezirk 16	
Lehrkräfte	11.8 ff.	- Ausgliederung	2.14
- im Städtevergleich	18.25, 18.26	- Bevölkerung	16.15 ff.
Logopäden	9.7	- Bevölkerungsentwicklung	16.5, 16.18
Logopädie Berufsfachschule	11.17	- Bevölkerungsstand	16.17
Luftdruck	1.12	- Eingemeindung	1.6, 2.14
Luftfeuchtigkeit	1.12	- Stadtbezirksabgrenzung	16.2
Lufttemperatur	1.11	Oberer Katholischer Friedhof	1.5, 14.15
- langfristige Zeitreihe	20.1	Oberisling, Stadtbezirk 17	
Luftverunreinigung	13.7	- Ausgliederung	1.6, 2.14
- langfristige Zeitreihe	20.25	- Bevölkerung	16.15 ff.
Lungenärzte	9.6	- Bevölkerungsentwicklung	16.5, 16.18
		- Bevölkerungsstand	16.17
Masseure	9.7	- Eingemeindung	1.6, 2.14
Medizinische Berufe	9.5 ff.	- Stadtbezirksabgrenzung	16.2
Medizinisch-technische Assistenten	9.7	Öffentlicher Dienst, Beschäftigte	5.9
Mietzuschuss	10.14	ÖPNV	7.1, 7.5
- im Städtevergleich	18.24	- langfristige Zeitreihe	20.15
- langfristige Zeitreihe	20.19	Offene Stellen	5.11, 5.13, 5.16
Migrationshintergrund	2.22, 16.15	- im Städtevergleich	18.20
Minderjährige	2.23	- im überregionalen Vergleich	19.17
Minderjährige Kinder bei Ehescheidungen	2.29	- langfristige Zeitreihe	20.10
Mitglieder in Sportvereinen	12.10	- nach Berufsgruppen	5.13, 5.16
Motorisierungsgrad	7.7	Omnibusse	
- im Städtevergleich	18.21	- Bestand	7.7
Müllabfuhr	6.10, 13.3 ff.	- im Personennahverkehr	7.5
- langfristige Zeitreihe	20.23	- langfristige Zeitreihe	20.15
Müllaufkommen	6.10, 13.3 ff.	- Neuzulassungen	7.8
- im Städtevergleich	18.28	Ordnungswesen	14.5
- langfristige Zeitreihe	20.23	Orthopäden	9.6
Mund-, Kiefer- u. Gesichtschirurgen	9.6	Orthoptisten	9.7
Museen	12.5	Ortszeit	1.5
Music College Regensburg, Berufsfachschule	11.16	Ostdeutsche Galerie, Museum	12.5
Musikschule	11.35	Ostenviertel, Stadtbezirk 10	
Musikhochschule	11.28	- Bevölkerung	16.15 ff.
		- Bevölkerungsentwicklung	16.5, 16.18
Naabpegel Heitzenhofen	1.18	- Bevölkerungsstand	16.17
Nahrungs- und Genussmittel,		- Stadtbezirksabgrenzung	16.2
Preismesszahlen	6.4	Ozon	13.7
Natürlicher Saldo	2.16, 2.27, 16.11		
- im Städtevergleich	18.11	Papierabfall	13.4, 13.5
- nach Monaten	2.38	Parkanlagen, größte	1.5
- nach Stadtbezirken	16.20	Parkplätze	14.13
Naturkundemuseum	12.5	Partnerstädte	1.1
Nebeltage	1.15	Pathologen	9.6
- langfristige Zeitreihe	20.1	Patienten in Krankenhäusern	9.4, 9.5
Nervenärzte	9.6	- langfristige Zeitreihe	20.18
Neuprüll, Stadtbezirk 13		Pendler	5.10
- Ausgliederung	1.6, 2.14	- im Umland	17.19
- Bevölkerung	16.15 ff.	Personal	
- Bevölkerungsentwicklung	16.5, 16.18	- am Theater Regensburg	12.4
- Bevölkerungsstand	16.17	- bei der Stadtverwaltung	15.11
- Eingemeindung	1.6, 2.14	- in Kindergärten/Vorschulischen	
- Stadtbezirksabgrenzung	16.2	Einrichtungen	11.7
Neurochirurgen	9.6	- in Krankenhäusern	9.5, 20.18
Neurologen	9.6	Personalausgaben	
Neuropathologen	9.6	- der Jugendhilfeverwaltung	10.10
Neuerschuldung	15.10	- städtische	15.5
Neuzulassungen bei Kraftfahrzeugen	7.8	Personalausweise	14.5
Nichtehelich Geborene	2.30	Personenkraftwagen	7.2, 7.7
Nichtwohngebäude		- im Städtevergleich	18.21
- Fertigstellungen	3.6, 3.9	- im Umland	17.20
- Genehmigungen	3.4, 3.5	- langfristige Zeitreihe	20.15
Niederschlagsmenge	1.13	- nach Schadstoffgruppen	7.9
- langfristige Zeitreihe	20.1	- nach Stadtbezirken	16.31
Nuklearmediziner	9.6	- Neuzulassungen	7.8
Nutzung		Personennahverkehr	7.5

- langfristige Zeitreihe	20.15	- langfristige Zeitreihe	20.23
Pfaffenstein, Stadtbezirk 3		Rhein-Main-Donau-Kanal, Länge	1.5
- Bevölkerung	16.15 ff.	Säuglinge	2.23
- Bevölkerungsentwicklung	16.5, 16.18	Salden	
- Bevölkerungsstand	16.17	der Bevölkerungs-	
- Eingemeindung	1.6, 2.14	bewegung	2.27, 2.38, 2.39, 16.11, 16.14, 16.20 ff.
- Stadtbezirksabgrenzung	16.2	- der Bevölkerungsentwicklung	2.16, 2.40, 18.12
Pfaffensteiner Autobahntunnel	1.5	- der Wanderungen	2.27, 2.36, 2.39, 18.11
Pflegepersonal in Krankenhäusern	9.5	Sallern, Stadtbezirk 4	
- langfristige Zeitreihe	20.18	- Ausgliederung	1.6
Pflegeversicherung	10.13	- Bevölkerung	16.15 ff.
Pflegschaften	10.12	- Bevölkerungsentwicklung	16.5, 16.18
Pharmazeutisch-technische Assistenten	9.7	- Bevölkerungsstand	16.17
Pharmazieingenieure	9.7	- Eingemeindung	1.6, 2.14
Plätze, größte	1.5	- Stadtbezirksabgrenzung	16.2
Planbetten	9.3	Sattelschlepper	7.7, 7.8
- langfristige Zeitreihe	20.18	Schadstoffgruppen	
Podologen	9.7	- bei Dieselmotoren	7.9
Postmuseum	12.5	- bei Ottomotoren	7.9
Preise für Bauland	6.7	Schauspielschule Regensburg,	
Preisindex der Lebenshaltung	6.1, 6.3	Berufsfachschule	11.16
- langfristige Zeitreihe	20.14	Scheidungen	
Preismesszahlen		- langfristige Zeitreihe	20.5
- für Dienstleistungen	6.4 ff.	- nach Altersgruppen und Religion	2.29
- im Einzelhandel	6.4 ff.	Schiffe	7.6
Problemmüll	13.6	- langfristige Zeitreihe	20.16
Psychiater	9.6	Schneefalltage	1.15
Psychotherapeutisch tätige Ärzte	9.6	- langfristige Zeitreihe	20.1
Radiologen	9.6	Schüler	11.2, 11.8 ff.
Realschulen	11.8, 11.10	- im Städtevergleich	18.25, 18.26
- im Städtevergleich	18.26	- langfristige Zeitreihe	20.20
- langfristige Zeitreihe	20.20	Schuldenstand/-tilgung	15.10
Realsteueraufbringungskraft	15.7	Schuldenstand der Gemeinden	
- im Städtevergleich	18.29	- im Städtevergleich	18.32
- im Umland	17.26	- im Umland	17.27
Realsteuerhebesätze	15.7	Schulen	11.8 ff.
- im Städtevergleich	18.29	- im Städtevergleich	18.25, 18.26
- im Umland	17.24	- langfristige Zeitreihe	20.20
Realsteuern	15.6, 15.7	Schulpflichtige	2.23
- im Städtevergleich	18.29, 18.30	Schulvorbereitende Einrichtungen	11.5
- im Umland	17.24 ff.	Schwabelweis, Stadtbezirk 9	
- langfristige Zeitreihe	20.26	- Ausgliederung	1.6, 2.14
Recyclinghof	13.4, 13.5	- Bevölkerung	16.15 ff.
Regen, Länge im Stadtgebiet	1.5	- Bevölkerungsentwicklung	16.5, 16.18
Regenpegel Regentauf/Marienthal	1.19	- Bevölkerungsstand	16.17
Regensburger Fremdsprachenschule,		- Eingemeindung	1.6, 2.14
Berufsfachschule	11.16	- Stadtbezirksabgrenzung	16.2
Reichstagsmuseum	12.5	Schwebstaub	13.7
Reinhausen, Stadtbezirk 7		- langfristige Zeitreihe	20.25
- Bevölkerung	16.15 ff.	Schwefeldioxid	13.7
- Bevölkerungsentwicklung	16.5, 16.18	- langfristige Zeitreihe	20.25
- Bevölkerungsstand	16.17	Schwerbehinderte	9.9
- Eingemeindung	1.6, 2.14	Selbsttötungen	2.34
- Stadtbezirksabgrenzung	16.2	Siedlungs- und Verkehrsfläche	1.8
Reisegewerbekarten	14.5	- im Städtevergleich	18.6, 18.7
Reisepässe	14.5	- im Umland	17.7, 17.8
Religionszugehörigkeit		Sing- und Musikschule	11.35
- der Bevölkerung	2.19	Sommertage	1.15
- der Ehescheidenden	2.29	Sonnenscheindauer, -stunden	1.14
- der Eheschließenden	2.28	- langfristige Zeitreihe	20.1
- der Gestorbenen	2.32	Sozialhilfe	10.4 ff.
Rentenanträge	10.17	- im Städtevergleich	18.23
Rentner	2.23	- im Umland	17.22
Restmüll	13.3	Sozialpädagogik, Fachakademie	11.25
- im Städtevergleich	18.28	Sozialversicherung, Rentenanträge	10.17
Rettungsassistenten	9.7	Sozialversicherungspflichtig beschäftigte	
Rettungsassistenten Berufsfachschule	11.17	Arbeitnehmer	5.1 ff.
Rettungssanitäter	9.7	- im Städtevergleich	18.1, 18.14
REWAG & Co. KG	6.8	- im überregionalen Vergleich	19.12

- im Umland	17.3, 17.15	- im Städtevergleich	18.29, 18.30, 18.31
- langfristige Zeitreihe	20.8, 20.9	- im Umland	17.24 ff.
Sozialwesen	10.1 ff.	- langfristige Zeitreihe	20.26
- im Städtevergleich	18.23	Stickstoffdioxid	13.7
Sperrmüll	13.3	- langfristige Zeitreihe	20.25
Sport-/Spielanlagen	12.9	Stickstoffmonoxid	13.7
Sportvereine	12.10	- langfristige Zeitreihe	20.25
Staatliche Berufsoberschule	11.21	St. Josef Krankenhaus	9.4
Staatliche Bibliothek	12.7	St. Ulrich, Museum	12.5
Staatliche Fachoberschule	11.22	Strafbare Handlungen	14.1, 14.8
Staatsangehörigkeit der Ausländer	2.24	- langfristige Zeitreihe	20.24
- langfristige Zeitreihe	20.7	- Tatverdächtige	14.9
Stadtamhof, Stadtbezirk 2		Straftaten	14.1, 14.8
- Bevölkerung	16.15 ff.	- langfristige Zeitreihe	20.24
- Bevölkerungsentwicklung	16.5, 16.18	Straßen, längste	1.5
- Bevölkerungsstand	16.17	Straßenreinigung	6.10
- Eingemeindung	1.6, 2.14	Straßenverkehrsunfälle	14.3, 14.11, 14.12
- Stadtbezirksabgrenzung	16.2	- im Städtevergleich	18.21
Stadtarchiv	12.6	- langfristige Zeitreihe	20.24
Stadtbezirke		Stromversorgung	6.8
- Abgrenzungen	16.2	- langfristige Zeitreihe	20.23
- Arbeitslose	16.4, 16.30	Studierende	
- Baufertigstellungen	16.28	- an der Fachhochschule	11.29
- Bevölkerungsstand	16.15 ff.	- an der Universität	11.30
- Einwohner	16.15 ff.	- langfristige Zeitreihe	20.21, 20.22
- Fahrzeuge	16.31	- nach Hochschulzugangsberechtigung	11.31
- Flächen	16.15		
- Fortzüge	16.6, 16.13, 16.21, 16.23	Tatverdächtige nach Straftaten	14.9
- Geburten	16.5, 16.9, 16.20, 16.22	Temperatur	1.9 ff.
- Sterbefälle	16.5, 16.10, 16.20, 16.22	- langfristige Zeitreihe	20.1
- Zuzüge	16.6, 16.12, 16.21, 16.23	Theater Regensburg	12.1, 12.3, 12.4
Stadtbezirksergebnisse	16.1 ff.	Therapeuten	9.6, 9.7
Stadtbücherei	12.7, 12.8	Thurn und Taxis Archiv, Bibliothek	12.6, 12.7
Stadtentwässerung	6.11	Thurn und Taxis Museen	12.5
- im Städtevergleich	18.28	Tiefster Punkt des Stadtgebiets	1.5
Stadtgebietsentwicklung	1.6, 2.14	Tierhaltung	6.9
Stadtgebietsfläche	1.5, 1.8	Todesursachen nach der ICD-Liste	9.8
- im Städtevergleich	18.5, 18.6, 18.7	Tourismus	8.1 ff.
Stadtgrenze, Länge der	1.5	- im Städtevergleich	18.22
Städtepartnerschaften	1.1	- im Umland	17.21
Städtevergleich	18.1 ff.	- langfristige Zeitreihe	20.17
Städtische Berufsoberschule	11.20	Trübe Tage	1.10, 1.14
Städtische Galerie Leerer Beutel	12.5	- langfristige Zeitreihe	20.1
Städtische Kindergärten	11.5, 11.7	Turn- und Sportvereine	12.10
Städtische Kinderhorte	11.6	Turnanlagen	12.9
Städtische Sing- und Musikschule	11.35	Turnhallen	12.9
Städtisches Personal	15.11		
Staubniederschlag Immissionsgrenzwerte	13.2	Übernachtungen im Fremdenverkehr	
Steinweg, Stadtbezirk 3		- der Auslandsgäste	8.1 ff.
- Bevölkerung	16.15 ff.	- im Städtevergleich	18.22
- Bevölkerungsentwicklung	16.5, 16.18	- im Umland	17.21
- Bevölkerungsstand	16.17	- in der Jugendherberge	8.5, 8.6, 8.11
- Eingemeindung	1.6, 2.14	- langfristige Zeitreihe	20.17
- Stadtbezirksabgrenzung	16.2	- nach Monaten	8.2, 8.5, 8.10
Sterbefälle	2.16, 2.27, 16.10	Überregionaler Vergleich	19.1 ff.
- durch Selbsttötung	2.34	Uhrenmuseum	12.5
- durch Verkehrsunfälle	14.11, 14.12, 18.21, 20.24	Umsätze	
- im Städtevergleich	18.9	- im Bauhauptgewerbe	4.10, 4.12, 18.18, 20.12
- im überregionalen Vergleich	19.1, 19.10	- im Verarbeitenden	
- im Umland	17.11, 17.12	Gewerbe	4.8, 4.9, 4.11, 18.17, 19.14, 20.11
- langfristige Zeitreihe	20.5	Umsatzsteuerbeteiligung	15.6
- nach dem Alter	2.33	- im Städtevergleich	18.31
- nach der ICD-Liste	9.8	- langfristige Zeitreihe	20.26
- nach Familienstand, Geschlecht, Religion	2.32	Umzüge	
- nach Monaten	2.38	- der Ausländer in den Stadtbezirken	16.27
- nach Religionszugehörigkeit	2.32	- nach Familienstand und Staatsangehörigkeit	2.37
- nach Staatsangehörigkeit	2.16, 2.27, 2.32, 2.33	- nach Stadtbezirken	16.26
- nach Stadtbezirken	16.5, 16.10, 16.20, 16.22	- von Einzelpersonen	2.37
Steuereinnahmen	15.5, 15.6	Unfälle	14.3, 14.11
- Hebesätze, Steuerkraftzahlen	15.7, 17.24 ff., 18.29	- im Städtevergleich	18.21

- langfristige Zeitreihe	20.24	- im Städtevergleich	18.25
Uniklinik	9.4	- langfristige Zeitreihe	20.20
Universität, Studierende	11.30	Volljährige	2.23
- langfristige Zeitreihe	20.22	Vorschulische Einrichtungen	11.5
- nach Hochschulzugangsberechtigung	11.31	Vorsorge- und Reha-Einrichtungen	
Universitätsbibliothek	12.7	im Städtevergleich	18.27
Urologen	9.6	VWA Verwaltungs- und Wirtschaftsakademie	
		Ostbayern	11.27
Vaterschaftsfeststellungen	10.12		
Veranstaltungen		Waffenrechtliche Erlaubnisse	14.5
- außerschulische Bildungseinrichtungen	11.32 ff.	Waisenrente, Anträge	10.17
- des Theater Regensburg	12.3	Waldfläche	1.8
Verarbeitendes Gewerbe		- im Städtevergleich	18.6, 18.7
- Arbeitnehmer	5.8	- im Umland	17.7, 17.8
- Auslandsumsatz	4.9	Wanderungen	2.33 ff., 16.12 ff.
- Beschäftigte	4.6	- im Städtevergleich	18.10
- Betriebe	4.5	- langfristige Zeitreihe	20.5
- Bruttoentgelte	4.7	- nach Altersgruppen, Geschlecht, Familienstand,	
- Erwerbstätige	5.7	Staatsangehörigkeit	2.36
- Gesamtumsatz	4.8	- nach Herkunfts- und Zielgebieten	2.35
- im Städtevergleich	18.17	- nach Monaten	2.39
- im überregionalen Vergleich	19.14	- nach Stadtbezirken	16.6, 16.12, 16.13, 16.21, 16.23
- im Umland	17.16	Wanderungssaldo	2.16, 2.27, 16.14
- langfristige Zeitreihe	20.11	- im Städtevergleich	18.11
- nach Monaten	4.11	- nach Monaten	2.39
- sozialversicherungspflichtig		- nach Stadtbezirken	16.21, 16.23
Beschäftigte	5.1, 5.5, 18.14, 19.12, 20.9	Wasserfläche	1.8
Verbraucherpreisindizes	6.1, 6.3 ff.	- im Städtevergleich	18.6, 18.7
- langfristige Zeitreihe	20.14	- im Umland	17.7, 17.8
Verbrechen	14.1, 14.8	Wassergewinnung	18.28
- langfristige Zeitreihe	20.24	Wasserstände	1.16 ff.
Vergehen, strafbare	14.1, 14.8	- langfristige Zeitreihe	20.2, 20.3
- langfristige Zeitreihe	20.24	Wasserversorgung	6.8
Verkehrsanbindung	1.1	- im Städtevergleich	18.28
Verkehrsfläche	1.8	- langfristige Zeitreihe	20.23
- im Städtevergleich	18.6, 18.7	Wegzüge	2.27, 2.36, 16.13
- im Umland	17.7, 17.8	- im Städtevergleich	18.10
Verkehrsmittel	7.5 ff.	- im Umland	17.11, 17.12
Verkehrsüberwachungsdienst, städtischer	14.13	- langfristige Zeitreihe	20.5
Verkehrsunfälle	14.3, 14.11	- nach Altersgruppen, Familienstand	
- im Städtevergleich	18.21	Geschlecht	2.36
- langfristige Zeitreihe	20.24	- nach Monaten	2.39
Verkehr- und Nachrichtenübermittlung,		- nach Staatsangehörigkeit	2.27, 2.36
sozialversicherungspflichtig Beschäftigte	5.5	- nach Stadtbezirken	16.6, 16.13, 16.21, 16.23
- im Städtevergleich	18.14	- nach Zielgebieten	2.35
- im überregionalen Vergleich	19.12	Weichs, Stadtbezirk 8	
- langfristige Zeitreihe	20.9	- Bevölkerung	16.15 ff.
Verkehrswesen	7.1 ff.	- Bevölkerungsentwicklung	16.5, 16.18
- im Städtevergleich	18.21	- Bevölkerungsstand	16.17
- langfristige Zeitreihe	20.15	- Eingemeindung	1.6, 2.14
Verletzte durch Verkehrsunfälle	14.12	- Stadtbezirksabgrenzung	16.2
- im Städtevergleich	18.21	Wertstoffe, Wertstoffaufkommen	13.4, 13.5
- langfristige Zeitreihe	20.24	Westbad	12.11
Versicherungsgewerbe,		Westenviertel, Stadtbezirk 15	
sozialversicherungspflichtig Beschäftigte	5.5	- Bevölkerung	16.15 ff.
- im Städtevergleich	18.14	- Bevölkerungsentwicklung	16.5, 16.18
- im überregionalen Vergleich	19.12	- Bevölkerungsstand	16.17
- langfristige Zeitreihe	20.9	- Stadtbezirksabgrenzung	16.2
Versorgungswesen	6.8	Winterdienst	6.10
- im Städtevergleich	18.28	Winzer, Stadtbezirk 16	
- langfristige Zeitreihe	20.23	- Ausgliederung	1.6, 2.14
Verwaltungs- und Vermögenshaushalt	15.1 ff.	- Bevölkerung	16.15 ff.
Verwaltungs- und Wirtschaftsakademie		- Bevölkerungsentwicklung	16.5, 16.18
Ostbayern	11.27	- Bevölkerungsstand	16.17
Verwarnungen		- Eingemeindung	1.6, 2.14
- Lebensmittelüberwachung	14.5	- Stadtbezirksabgrenzung	16.2
- städtischer Verkehrsüberwachungsdienst	14.13	Wirtschaft	4.1 ff.
Viehhaltung	6.9	Wirtschaftsschulen	11.8
Volkshochschule	11.34	Witterungsverhältnisse	1.9 ff.
Volksschulen	11.8, 11.9	- langfristige Zeitreihe	20.1

Witwenrente, Witwerrente (Anträge)	10.17	- nach Herkunftsgebieten	2.35
Wöhrdbad	12.11	- nach Monaten	2.39
Wohndichte	16.7	- nach Staatsangehörigkeit	2.27, 2.36
- im Städtevergleich	18.5	- nach Stadtbezirken	16.6, 16.12, 16.21, 16.23
- im überregionalen Vergleich	19.5	Zweiter Bildungsweg	11.13
- im Umland	17.6		
- in den Stadtbezirken	16.7, 16.15		
Wohngebäude			
- Bestand	3.3, 17.14, 18.13, 19.11		
- Fertigstellungen	3.6, 3.9, 16.28, 17.13, 18.13, 19.11		
- Genehmigungen	3.4, 3.5		
- im Städtevergleich	18.13		
- im überregionalen Vergleich	19.11		
- im Umland	17.14		
Wohngeld	10.2, 10.14		
- im Städtevergleich	18.24		
- langfristige Zeitreihe	20.19		
Wohnraumbestand	3.1, 3.3		
- im Städtevergleich	18.13		
- im überregionalen Vergleich	19.11		
- im Umland	17.14		
Wohnungen			
- Bauüberhang	3.10		
- Fertigstellungen	3.6, 3.9, 16.28, 17.13, 18.13, 19.11		
- im Städtevergleich	18.13		
- im überregionalen Vergleich	19.11		
- im Umland	17.14		
Wohnungsbestand	3.1, 3.3, 3.7		
- im Städtevergleich	18.13		
- im überregionalen Vergleich	19.11		
- im Umland	17.14		
Wohnungsmieten (Indizes)	20.14		
Wohnungswesen	3.1 ff.		
- im Städtevergleich	18.13		
- im überregionalen Vergleich	19.11		
- im Umland	17.13, 17.14		
Wutzlhofen, Stadtbezirk 5			
- Bevölkerung	16.15 ff.		
- Bevölkerungsentwicklung	16.5, 16.18		
- Bevölkerungsstand	16.17		
- Eingemeindung	1.6, 2.14		
- Stadtbezirksabgrenzung	16.2		
Zahnärzte	9.6		
Zeitgeschichte	1.2		
Zeitreihen, langfristige	20.1 ff.		
Ziegetsdorf, Stadtbezirk 13			
- Ausgliederung	1.6, 2.14		
- Bevölkerung	16.15 ff.		
- Bevölkerungsentwicklung	16.5, 16.18		
- Bevölkerungsstand	16.17		
- Eingemeindung	1.6, 2.14		
- Stadtbezirksabgrenzung	16.2		
Zielgebiete der Wanderungen	2.35		
Zugelassene Kraftfahrzeuge	7.2, 7.7		
- im Städtevergleich	18.21		
- im Umland	17.20		
- langfristige Zeitreihe	20.15		
- nach Stadtbezirken	16.31		
- Neuzulassungen	7.8		
Zugmaschinen			
- Bestand	7.7		
- Neuzulassungen	7.8		
Zuweisungen	15.6		
Zuzüge	2.16, 2.27, 16.12		
- im Städtevergleich	18.10		
- im Umland	17.11, 17.12		
- langfristige Zeitreihe	20.5		
- nach Altersgruppen, Familienstand und Geschlecht	2.36		



## Statistische Vierteljahresberichte (2005 bis 2016)

01/05	Regensburg - "eine biografische Durchgangsstation"
02/05	Verkehrsuntersuchung Großraum Regensburg 2005
03/05	Teilraumgutachten Stadt-Umland Regensburg
04/05	Neujahrsansprache des Oberbürgermeisters, Haushaltsrede des Stadtkämmerers
01/06	Bedarfsplan zur Betreuung von Kleinkindern
02/06	Die Altstadt als USP Regensburgs - Reflexionen zum Teilbereich Einzelhandel
03/06	Eine Stadtbahn für Regensburg?
04/06	Neujahrsansprache des Oberbürgermeisters, Haushaltsrede des Stadtkämmerers
01/07	Einführung einer Umweltzone in der Regensburger Altstadt
02/07	Wohnen in Regensburg
03/07	Das BMW-Werk Regensburg
04/07	Neujahrsansprache des Oberbürgermeisters, Haushaltsrede des Stadtkämmerers
01/08	Standort- und Bedarfsanalyse für das Beherbergungsgewerbe in Regensburg
02/08	Gewerbeflächenentwicklungskonzept für Regensburg
03/08	Regensburg erstrahlt im neuen Glanz
04/08	Neujahrsansprache des Oberbürgermeisters, Haushaltsrede des Stadtkämmerers
01/09	Profilbildende Gebäude und Bauwerke in Regensburg
02/09	Ein neues Gymnasium für den Raum Regensburg
03/09	"Handel ist Wandel"
04/09	Neujahrsansprache des Oberbürgermeisters, Haushaltsrede des Stadtkämmerers
01/10	Verkehrsberuhigung Thundorferstraße - Fortsetzung einer Erfolgsstory?
02/10	Einkaufserlebnis Welterbe - Das Flair der Baudenkmäler entdecken
03/10	Mitwirkung der Stadt Regensburg beim Zensus 2011
04/10	Neujahrsansprache des Oberbürgermeisters, Haushaltsrede des Stadtkämmerers
01/11	Entwicklung der Schüler an den Grund- und Mittelschulen in der Stadt Regensburg
02/11	Bericht zur sozialen Lage 2011 - Quantitative Analyse (Teil 1)
03/11	Bericht zur sozialen Lage 2011 - Quantitative Analyse (Teil 2)
04/11	Neujahrsansprache des Oberbürgermeisters, Haushaltsrede des Stadtkämmerers
01/12	Haushaltsstrukturen und die Ausstattung der Haushalte mit Personenkraftwagen
02/12	Öffentlich geförderter Mietwohnungsbau in Regensburg
03/12	Neujahrsansprache des Oberbürgermeisters, Haushaltsrede des Stadtkämmerers
04/12	Kleinräumige Migrationsstatistik für die Stadt Regensburg
01/13	Kleinräumige Migrationsstatistik für die Stadt Regensburg (Teil 2)
02/13	Der Regensburger Energienutzungsplan (Kurzfassung)
03/13	Wohnen in Regensburg (Kurzfassung)
04/13	Neujahrsansprache des Oberbürgermeisters, Haushaltsrede des Stadtkämmerers
01/14	Von 79 auf 56 Prozent - sterben die Katholiken in Regensburg aus?
02/14	Quartalszahlen - 2. Quartal 2014
03/14	Quartalszahlen - 3. Quartal 2014
04/14	Die Bevölkerungsentwicklung im Jahr 2014
01/15	Quartalszahlen - 1. Quartal 2015
02/15	Quartalszahlen - 2. Quartal 2015
03/15	Kinderbefragung während Mini-Regensburg 2015
04/15	Quartalszahlen - 4. Quartal 2015
01/16	Quartalszahlen - 1. Quartal 2016
02/16	Bedarfsplan zur vorschulischen Kinderbetreuung 2016 bis 2020
03/16	Quartalszahlen - 3. Quartal 2016
04/16	Quartalszahlen - 4. Quartal 2016

genannte Statistische Berichte können nachbestellt werden (Bestelladresse: siehe Seite 2)  
kostenloses Herunterladen der Statistischen Berichte im PDF-Format möglich unter [www.statistik.regensburg.de](http://www.statistik.regensburg.de)



## **Amt für Stadtentwicklung**

Neues Rathaus | Minoritenweg 8 und 10 | 93047 Regensburg

Telefon: 0941/507-4664 | Telefax: 0941/507-4669

E-Mail: [statistik@regensburg.de](mailto:statistik@regensburg.de)

WWW: [www.statistik.regensburg.de](http://www.statistik.regensburg.de)