

Ausgabe
2017

Statistisches Jahrbuch

Statistisches
Jahrbuch

Ausgabe
2017

Erläuterungen

Alle Angaben beziehen sich, soweit nichts anderes vermerkt ist, auf das Gebiet der Stadt Regensburg nach dem aktuellen Gebietsstand. Bestandszahlen gelten, soweit nichts anderes vermerkt ist, für das Ende der jeweiligen Berichtszeit, Bewegungszahlen für die Dauer des Berichtszeitraumes. Abweichungen in den Summen ergeben sich durch Runden der Zahlen.

Zeichenerklärung

-	Zahlenwert genau Null
.	Zahlenwert unbekannt oder Veröffentlichung nicht möglich bzw. Angaben kommen nicht in Betracht, weil die Voraussetzungen für die Fragestellung nicht zutreffen
0	Zahlenwert mehr als Nichts, aber weniger als die Hälfte der verwendeten Einheit
darunter	teilweise Aufgliederung einer Summe
davon	vollständige Aufgliederung einer Summe

Impressum

Herausgeber:

Stadt Regensburg
Amt für Stadtentwicklung
Abteilung Statistik

Dezember 2017

Hausanschrift:

Minoritenweg 10, 93047 Regensburg
Postfach 11 06 43, 93019 Regensburg

Postanschrift:

statistik@regensburg.de

E-Mail:

www.statistik.regensburg.de

Internet:

Verantwortlich:

Anton Sedlmeier

Auskunft:

Erhard Soyk
Telefon: (0941) 507-4664
Telefax: (0941) 507-4669
E-Mail: soyk.erhard@regensburg.de

Schutzgebühr:

14,80 € zzgl. Versandkosten

Bildnachweis (Titelseite):

Stadt Regensburg, Bilddokumentation
Direktorialbereich 1.3, Presse- und
Öffentlichkeitsarbeit

Druck: Stadt Regensburg, Hausdruckerei

Nachdruck oder Weiterverbreitung komplett oder in Auszügen ist nur unverändert mit Quellenangabe zulässig.

Bei Nachdruck oder Weiterverbreitung von Daten Dritter sind deren Copyrightregelungen zu beachten.

ISSN 0933-8101

Vorwort



Liebe Leserinnen und Leser,

das Statistische Jahrbuch der Stadt Regensburg, das in der neuen Ausgabe 2017 vorliegt, beschreibt erneut die vielfältigen Entwicklungen und Veränderungen unserer Stadt anhand einer soliden Datengrundlage. Das aktuelle Werk bietet einen umfangreichen Rückblick auf die Situation im Jahr 2016. Langfristige Entwicklungen werden anhand von Zeitreihendaten aufgezeigt, interessante Zahlenvergleiche zwischen Gemeinden, Landkreisen und anderen Großstädten in Bayern ermöglicht und die Regensburger Stadtentwicklung so in eine Gesamtschau eingeordnet.

Unsere Stadt etabliert sich als dynamischer Bildungs- und Wirtschaftsstandort mit hoher Attraktivität für Firmen und Investoren. Das Wirtschaftswachstum wird von einer raschen Bevölkerungszunahme begleitet. Zudem erlebten wir in den Jahren 2015 und 2016 einen enormen Zustrom von Flüchtlingen aus Kriegs- und Krisengebieten, deren Not es zu lindern gilt. Insgesamt stieg die Einwohnerzahl im Jahr 2016 um rund 3 800 Personen auf rund 164 000 Einwohner. Um mit dieser Entwicklung Schritt zu halten, bedarf es auch weiterhin großer Anstrengungen, um erforderlichen Wohnraum zu schaffen und die nötige Infrastruktur weiter auszubauen.

Im Jahr 2016 feierte die Stadt das 10-jährige Bestehen des UNESCO-Welterbes. Dieser Titel bewirkt auch eine zunehmende Attraktivität der Stadt für den Tourismus. Im Vergleich zum Jahr 2005 konnten die Beherbergungsbetriebe im Jahr 2016 rund 200 000 mehr Gäste willkommen heißen, die Zahl der Übernachtungen stieg erstmals auf über eine Million an.

Dies sind nur zwei Beispiele, die Sie, liebe Leserinnen und Leser einladen sollen, das Statistische Jahrbuch als nützliche und umfassende Informationsquelle zu nutzen. Mein herzlicher Dank geht an alle, die mit der Bereitstellung von Informationen zu diesem Jahrbuch beigetragen haben, und insbesondere an die Mitarbeiterinnen und Mitarbeiter der Abteilung Statistik, die das Zahlenwerk mit größter Sorgfalt zusammengestellt und für Sie aufbereitet haben.

Gertrud Maltz-Schwarzfischer
Bürgermeisterin

1 Allgemeine, geographische und meteorologische Angaben

Allgemeine und geographische Angaben

1.1	Allgemeine Angaben zu Regensburg	15
1.2	Chronik der Stadt Regensburg	18
1.3	Entwicklung der Siedlungsfläche	29
1.4	Geländeprofile im Stadtgebiet	30
1.5	Allgemeine geographische Angaben und Angaben zur Infrastruktur	32
1.6	Entwicklung des Stadtgebietes von der Antike bis zur Neuzeit	40
1.7	Die Gemarkungen innerhalb des Stadtgebietes	42
1.8	Gliederung des Stadtgebietes nach der Bodennutzung	42

Klima

1.9	Lufttemperatur in den Jahren 1961 bis 2016	43
1.10	Lufttemperatur, heitere und trübe Tage im Jahresverlauf 2016	43
1.11	Lufttemperatur	44
1.12	Luftdruck und Luftfeuchtigkeit	45
1.13	Niederschlagsmenge	45
1.14	Sonnenscheindauer und Bewölkung	46
1.15	Sonstige klimatische Angaben	47

Wasserstände

1.16	Donaupiegel - Eiserne Brücke	48
1.17	Donaupiegel - Schwabelweis	49
1.18	Naabpegel - Heitzenhofen	50
1.19	Regenpegel - Regenstauf - Marienthal	51

2 Bevölkerung

Bevölkerungsstand und -entwicklung

2.1	Bevölkerungsanteil nach Altersgruppen in den Jahren 1966 bis 2016	55
2.2	Geburten und Sterbefälle, Eheschließungen und Ehescheidungen je 1 000 Einwohner in den Jahren 1966 bis 2016	55
2.3	Geburten und Sterbefälle im Jahresverlauf 2015	56
2.4	Zuzüge und Fortzüge im Jahresverlauf 2015	56
2.5	Eheschließungen im Jahresverlauf 2015	57
2.6	Umzüge im Jahresverlauf 2015	57
2.7	Die häufigsten Vornamen der Regensburger Bevölkerung im Jahr 2016	58
2.8	Die häufigsten Vornamen der im Jahr 2016 Geborenen	59
2.9	Altersaufbau der Regensburger Bevölkerung im Jahr 2016	60
2.10	Altersaufbau der Bevölkerung nach Staatsangehörigkeit im Jahr 2016	61
2.11	Altersaufbau der Bevölkerung nach dem Familienstand im Jahr 2016	62
2.12	Altersaufbau der Bevölkerung nach der Religionszugehörigkeit im Jahr 2016	63
2.13	Altersaufbau der Bevölkerung nach Art des Wohnsitzes im Jahr 2016	64
2.14	Ein- bzw. Ausgliederung von Gemeinden bzw. Gemeindeteilen	65
2.15	Die Entwicklung des Bevölkerungsstandes	66
2.16	Bevölkerungsentwicklung	68
2.17	Bevölkerungsentwicklung im Jahresverlauf	69
2.18	Bevölkerung nach dem Familienstand	70
2.19	Bevölkerung nach der Religionszugehörigkeit, Kirchenein- und -austritte	71
2.20	Bevölkerung nach Altersjahren	72
2.21	Bevölkerung nach Einzelalter - Kreuztabelle zum Ablesen aller möglichen Alterskombinationen	74
2.22	Bevölkerung nach Altersgruppen, Geschlecht, Migrationshintergrund und Staatsangehörigkeit	78
2.23	Bevölkerung nach besonderen Altersgruppen	80
2.24	Ausländer nach ihrer Staatsangehörigkeit	81
2.25	Haushalte und Haushaltsindikatoren	82
2.26	Haushalte nach Haushaltstypen	83

Bevölkerungsbewegung

Seite

2.27	Komponenten der Bevölkerungsbewegung	84
2.28	Eheschließungen	85
2.29	Ehescheidungen	86
2.30	Lebendgeborene nach Staatsangehörigkeit und Familienstand der Eltern	87
2.31	Lebendgeborene nach dem Alter und der Staatsangehörigkeit der Mutter sowie nach der Geburtenfolge	88
2.32	Gestorbene nach Geschlecht, Familienstand, Religion und Staatsangehörigkeit	89
2.33	Gestorbene nach dem Lebensalter und der Staatsangehörigkeit	90
2.34	Selbsttötungen nach Alter und Geschlecht	91
2.35	Herkunfts- und Zielgebiete der Regensburger Wanderungsbewegung	92
2.36	Zu- und Fortzüge nach Geschlecht, Familienstand, Alter und Staatsangehörigkeit	94
2.37	Umzüge innerhalb des Stadtgebietes	96
2.38	Geburten, Sterbefälle und natürlicher Saldo nach Monaten	98
2.39	Zuzüge, Fortzüge und Wanderungssaldo nach Monaten	99
2.40	Bevölkerungssaldo, Eheschließungen und Ehescheidungen nach Monaten	100
2.41	Einbürgerungen	101

3 Bau- und Wohnungswesen

3.1	Wohnungsbestand in Wohn- und Nichtwohngebäuden in den Jahren 1970 bis 2016	105
3.2	Neubau von Wohn- und Nichtwohngebäuden in den Jahren 1978 bis 2016	105
3.3	Gebäude-, Wohnungs- und Wohnraumbestand	106
3.4	Bauvorhaben (erteilte Baugenehmigungen) für neue Wohn- und Nichtwohngebäude sowie Baumaßnahmen an bestehenden Gebäuden	107
3.5	Baugenehmigungen im Wohn- und Nichtwohnbau nach Gebäudearten	108
3.6	Baufertigstellungen von Wohngebäuden, Nichtwohngebäuden und von Baumaßnahmen an bestehenden Gebäuden	109
3.7	Zu- und Abgang sowie Bestand an Wohngebäuden, Wohnungen und Wohnräumen	110
3.8	Fertiggestellte neue Wohngebäude nach Bauherren	111
3.9	Baufertigstellungen im Wohn- und Nichtwohnbau nach Gebäudearten	112
3.10	Bauüberhang im Wohn- und Nichtwohnbau	113

4 Wirtschaft

4.1	Verarbeitendes Gewerbe in den Jahren 1978 bis 2016	117
4.2	Beschäftigte im Verarbeitenden Gewerbe nach Monaten im Jahr 2016 und im Durchschnitt der Jahre 2006 bis 2015	117
4.3	Bruttoinlandsprodukt - Indizes für die Jahre 1991 bis 2015 (1991 = 100)	118
4.4	Insolvenzverfahren in den Jahren 1977 bis 2016	118
4.5	Betriebe im Verarbeitenden Gewerbe	119
4.6	Beschäftigte im Verarbeitenden Gewerbe	120
4.7	Bruttoentgelte im Verarbeitenden Gewerbe	121
4.8	Gesamtumsatz im Verarbeitenden Gewerbe	122
4.9	Auslandsumsatz im Verarbeitenden Gewerbe	123
4.10	Bauhauptgewerbe	124
4.11	Verarbeitendes Gewerbe nach Monaten	125
4.12	Bauhauptgewerbe nach Monaten	125
4.13	Bruttoinlandsprodukt (BIP) und Bruttowertschöpfung (BWS)	126
4.14	Gewerbean- und -abmeldungen	127
4.15	Insolvenzverfahren	128

		Seite
5	Arbeitsmarkt	
5.1	Sozialversicherungspflichtig Beschäftigte am Arbeitsort nach Wirtschaftsbereichen am 30.06.2016	131
5.2	Sozialversicherungspflichtig Beschäftigte am Arbeitsort in den Jahren 1997 bis 2016	131
5.3	Arbeitslose im Bezirk der Hauptagentur für Arbeit Regensburg in den Jahren 1978 bis 2016	132
5.4	Arbeitslose im Stadtgebiet Regensburg im Jahresverlauf in den Jahren 2008 bis 2016	132
5.5	Sozialversicherungspflichtig beschäftigte Arbeitnehmer	133
5.6	Sozialversicherungspflichtig beschäftigte Arbeitnehmer am Wohnort	134
5.7	Erwerbstätige	135
5.8	Arbeitnehmer	135
5.9	Beschäftigte im Öffentlichen Dienst	136
5.10	Ausgewählte Pendlerbewegungen	137
5.11	Arbeitslose und gemeldete Stellen im Bezirk der Hauptagentur für Arbeit Regensburg	138
5.12	Arbeitslose nach Zielberufen im Bezirk der Hauptagentur für Arbeit Regensburg	140
5.13	Gemeldete Stellen nach Zielberufen im Bezirk der Hauptagentur für Arbeit Regensburg	141
5.14	Arbeitslose im Stadtgebiet Regensburg	142
5.15	Arbeitslose nach Zielberufen im Stadtgebiet Regensburg	144
5.16	Gemeldete Stellen nach Zielberufen im Stadtgebiet Regensburg	145
6	Versorgung und Verbrauch	
6.1	Ausgewählte Verbraucherpreisindizes für Deutschland für die Jahre 2000 bis 2016	149
6.2	Ausgewählte Verbraucherpreisindizes für Bayern für die Jahre 2000 bis 2016	149
6.3	Verbraucherpreisindizes für die Lebenshaltung in Deutschland und Bayern nach Hauptgruppen	150
6.4	Preismesszahlen für ausgewählte Lebensmittel, Getränke und Tabakwaren in Bayern	151
6.5	Preismesszahlen für Wohnen, Bekleidung, Gesundheit in Bayern	152
6.6	Preismesszahlen für Verkehr, Nachrichtenübermittlung, Kultur, Bildung und Freizeit in Bayern	153
6.7	Baulandveräußerungen und Baulandpreise	154
6.8	Strom-, Gas- und Wasserversorgung der REWAG & Co. KG	155
6.9	Landwirtschaftliche Betriebe, Bodennutzung und Viehhaltung	156
6.10	Städtische Müllabfuhr und Straßenreinigung	157
6.11	Stadtentwässerung	158
7	Verkehr	
7.1	Beförderungsfälle und Fahrkartenverkauf im Öffentlichen Personennahverkehr in den Jahren 1977 bis 2016	161
7.2	Zugelassene Personenkraftwagen nach Schadstoffgruppen im Jahr 2016	161
7.3	Güterumschlag im Binnenschiffsverkehr nach Herkunftsgebieten im Jahr 2016	162
7.4	Güterumschlag im Binnenschiffsverkehr nach Zielgebieten im Jahr 2016	162
7.5	Öffentlicher Personennahverkehr	163
7.6	Binnenschiffsverkehr im Hafen	164
7.7	Kraftfahrzeugbestand	166
7.8	Neuzulassungen von Kraftfahrzeugen	167
7.9	Personenkraftwagen nach Kraftstoffarten und Emissionsgruppen	168

8 Gästestatistik

8.1	Ankünfte und Übernachtungen in den Jahren 1955 bis 2016	171
8.2	Ankünfte und Übernachtungen im Jahresverlauf 2016	171
8.3	Aufenthaltsdauer in Tagen in den Jahren 1955 bis 2016	172
8.4	Übernachtungen der Auslandsgäste nach Herkunftsländern im Jahr 2016	172
8.5	Ankünfte und Übernachtungen in der Jugendherberge im Jahresverlauf 2016	173
8.6	Übernachtungen der Auslandsgäste nach der Herkunft in der Jugendherberge im Jahr 2016	173
8.7	Betriebe, Betten, Ankünfte und Übernachtungen	174
8.8	Übernachtungen der Auslandsgäste	175
8.9	Ankünfte nach Monaten	176
8.10	Übernachtungen nach Monaten	177
8.11	Jugendherberge	178

9 Gesundheitswesen

9.1	Gestorbene nach den wichtigsten Todesursachen im Jahr 2015	181
9.2	Patienten, Pfl egetage und Bettenauslastung in den Krankenhäusern in den Jahren 1991 bis 2016	181
9.3	Krankenhäuser und Krankenbetten	182
9.4	Krankenhäuser - einzelne Einrichtungen	183
9.5	Krankenhauspersonal und Krankenversorgung in den Krankenhäusern	184
9.6	Ärzte nach Arztgruppen	185
9.7	Sonstige im Gesundheitswesen tätige Personen	186
9.8	Gestorbene nach den wichtigsten Todesursachen nach der Internationalen Klassifikation (ICD) der Krankheiten	187
9.9	Menschen mit schweren Behinderungen	188

10 Sozialwesen

10.1	Bedarfsgemeinschaften bei Arbeitsuchenden nach SGB II nach Personenanzahl im Jahr 2016	191
10.2	Wohngeldempfänger-Haushalte in den Jahren 1982 bis 2016	191
10.3	Grundsicherung für Arbeitsuchende nach SGB II	192
10.4	Ausgaben und Einnahmen der Sozialhilfe (örtliche Träger)	193
10.5	Hilfe in besonderen Lebenslagen	194
10.6	Laufende Hilfe zum Lebensunterhalt - Bedarfsgemeinschaften	195
10.7	Laufende Hilfe zum Lebensunterhalt - Empfänger	196
10.8	Empfänger von Grundsicherung	197
10.9	Ausgaben und Empfänger der Kriegsopferfürsorge	198
10.10	Ausgaben und Einnahmen der Jugendhilfe	199
10.11	Einzelne, ausgewählte Jugendhilfemaßnahmen	200
10.12	Beistandschaften, Pflegschaften, Mitwirkung in Verfahren, Jugendgerichtshilfe, Jugendschutz und Vaterschaftsfeststellungen	201
10.13	Empfänger, Leistungen und Einrichtungen der Pflegeversicherung	202
10.14	Empfänger und Leistungen nach dem Wohngeldgesetz	203
10.15	Asylbewerberleistungen	204
10.16	Altenheime und ihre Belegung	205
10.17	Anträge aus der gesetzlichen Rentenversicherung	206

	Seite
11	Bildungswesen
11.1	Schüler an den Gymnasien im Schuljahr 2016/2017 209
11.2	Schüler in den Jahren 1978 bis 2016 209
11.3	Studierende an der Universität in den Wintersemestern 1967/1968 bis 2016/2017 210
11.4	Studierende an der OTH nach Fachbereichen in den Wintersemestern 1971/1972 bis 2016/2017 210
11.5	Kinderkrippen, Kinderhorte, Kindergärten und andere vorschulische Einrichtungen 211
11.6	Kinderhorte - einzelne Einrichtungen 212
11.7	Kindertagesbetreuung 213
11.8	Klassen, Schüler und Lehrkräfte in allgemeinbildenden Schulen 214
11.9	Volksschulen - einzelne Einrichtungen 216
11.10	Realschulen - einzelne Einrichtungen 218
11.11	Gymnasien - einzelne Einrichtungen 218
11.12	Förderschulen - einzelne Einrichtungen und Schule für Kranke 220
11.13	Abendrealschule und Abendgymnasium (Zweiter Bildungsweg) 222
11.14	Berufsschulen und Berufsfachschulen 223
11.15	Berufsschulen - einzelne Einrichtungen 224
11.16	Berufsfachschulen - einzelne Einrichtungen 226
11.17	Berufsfachschulen des Gesundheitswesens - einzelne Einrichtungen 228
11.18	Fachschulen, Berufsoberschulen, Fachoberschulen und Fachakademien 230
11.19	Fachschule - Staatliche Landwirtschaftsschule 231
11.20	Städtische Berufsoberschule 232
11.21	Staatliche Berufsoberschule 233
11.22	Staatliche Fachoberschule 234
11.23	Private Montessori-Fachoberschule für Sozialwesen 235
11.24	Städtische Fachakademie für Ernährungs- und Versorgungsmanagement 236
11.25	Fachakademie für Heilpädagogik 237
11.26	Kirchliche Fachakademie für Sozialpädagogik 238
11.27	Staatlich anerkannte Fachakademie für Schauspiel, Regie und Theaterpädagogik Regensburg 239
11.28	Verwaltungs- und Wirtschaftsakademie Ostbayern 240
11.29	Hochschule für Katholische Kirchenmusik und Musikpädagogik 241
11.30	Ostbayerische Technische Hochschule Regensburg 242
11.31	Universität 243
11.32	Deutsche Studierende an der Universität nach dem Erwerbort der Hochschulzugangsberechtigung 244
11.33	Außerschulische Bildungseinrichtungen 245
11.34	Außerschulische Bildungseinrichtungen - Themenbereiche, Kurse und Teilnehmer 246
11.35	VHS (Volkshochschule) - Themenbereiche, Kurse und Teilnehmer 247
11.36	Sing- und Musikschule der Stadt Regensburg 248
12	Kultur und Freizeit
12.1	Besucher im Theater Regensburg nach der Art der Aufführung in der Spielzeit 2016/2017 251
12.2	Museumsbesucher im Jahr 2016 251
12.3	Theater Regensburg 252
12.4	Kartenverkauf, Personal und Finanzen (Theater Regensburg) 253
12.5	Besucher in den Museen 254
12.6	Archive 255
12.7	Bibliotheken und Büchereien 256
12.8	Stadtbücherei 257
12.9	Turn-, Sport- und Spielanlagen 258
12.10	Sportvereine nach Sportarten und Mitgliedern 259
12.11	Bäder in Regensburg 260
13	Umweltschutz
13.1	Ausgewählte Immissions-Konzentrationsmessungen in den Jahren 1984 bis 2016 263
13.2	Feinstaub-Überschreitungen in den Jahren 2012 bis 2016 263
13.3	Entwicklung der Abfallmenge 264
13.4	Erfasste Wertstoffe nach Wertstoffarten 264
13.5	Erfasste Wertstoffe nach Sammelstellen 265
13.6	Angelieferter Problemmüll 266
13.7	Immissions-Konzentrationsmessungen 267

14	Öffentliche Sicherheit und Ordnung	Seite
14.1	Strafbare Handlungen im Jahr 2016	271
14.2	Feuerwehr-Einsätze und Brände in den Jahren 1960 bis 2016	271
14.3	Verkehrsunfälle in den Jahren 1951 bis 2016	272
14.4	Verunglückte bei Verkehrsunfällen nach dem Alter im Jahr 2016	272
14.5	Ordnungswesen	273
14.6	Erteilung von Fahrerlaubnissen	274
14.7	Erweiterungen und Umschreibungen von Fahrerlaubnissen	275
14.8	Erfasste strafbare Handlungen	276
14.9	Tatverdächtige nach erfassten strafbaren Handlungen	277
14.10	Brandschutzwesen	278
14.11	Straßenverkehrsunfälle nach Schäden und Verkehrsteilnehmern	279
14.12	Verunglückte nach Art der Verkehrsbeteiligung	280
14.13	Städtischer Verkehrsüberwachungsdienst	282
14.14	Bestattungen	283
14.15	Beerdigungen auf Friedhöfen	284
15	Kommunalfinanzen und Verwaltung	
15.1	Einnahmen im Verwaltungshaushalt im Jahr 2016	287
15.2	Ausgaben im Verwaltungshaushalt im Jahr 2016	287
15.3	Einnahmen im Vermögenshaushalt im Jahr 2016	288
15.4	Ausgaben im Vermögenshaushalt im Jahr 2016	288
15.5	Einnahmen und Ausgaben des Gesamthaushalts nach Arten und Rechnung	289
15.6	Steuereinnahmen, Finanzzuweisungen und Umlagen	290
15.7	Steuerhebesätze und Steuerkraftzahlen	291
15.8	Einnahmen im Verwaltungs- und Vermögenshaushalt	292
15.9	Ausgaben im Verwaltungs- und Vermögenshaushalt	293
15.10	Schuldenstand, Neuverschuldung und Schuldentilgung	294
15.11	Personal der Stadtverwaltung	295
16	Stadtbezirke	
16.1	Die Regensburger Stadtbezirke	298
16.2	Abgrenzung der Regensburger Stadtbezirke	299
16.3	Besondere Altersgruppen nach Prozentanteilen in den Stadtbezirken im Jahr 2016	302
16.4	Sozialversicherungspflichtig Beschäftigte und Arbeitslose in den Stadtbezirken auf 1 000 Einwohner am 30.06.2016	302
16.5	Geburten und Sterbefälle je 1 000 Einwohner in den Stadtbezirken im Jahr 2016	303
16.6	Zuzüge und Fortzüge ohne Umzüge je 1 000 Einwohner in den Stadtbezirken im Jahr 2016	303
16.7	Einwohner und Bevölkerungsdichte im Jahr 2016	304
16.8	Ausländische Bevölkerung im Jahr 2016	305
16.9	Geburten im Jahr 2016	306
16.10	Sterbefälle im Jahr 2016	307
16.11	Natürlicher Saldo im Jahr 2016	308
16.12	Zuzüge im Jahr 2016	309
16.13	Fortzüge im Jahr 2016	310
16.14	Wanderungssaldo im Jahr 2016	311
16.15	Fläche und Bevölkerungsstruktur	312
16.16	Haushalte und Haushaltsindikatoren	314
16.17	Bevölkerungsstand	316
16.18	Bevölkerungsentwicklung	317
16.19	Bevölkerung nach besonderen Altersgruppen	318
16.20	Geburten und Sterbefälle	320
16.21	Wanderungsbewegung	321
16.22	Geburten und Sterbefälle auf 1 000 Einwohner	322
16.23	Zuzüge und Fortzüge auf 1 000 Einwohner	323
16.24	Bevölkerungssaldo	324
16.25	Bevölkerungssaldo auf 1 000 Einwohner, Deutsche und Ausländer	325
16.26	Umzüge in den Stadtbezirken im Jahr 2015	326
16.27	Umzüge der Ausländer/innen in den Stadtbezirken im Jahr 2015	326
16.28	Bautätigkeit und Wohnungswesen	327
16.29	Sozialversicherungspflichtig Beschäftigte (am Wohnort)	328
16.30	Arbeitslose	329
16.31	Fahrzeugbestand	330

	Seite
17	Regensburg und sein Umland
17.1	Regensburg und sein Umland 332
17.2	Bevölkerung in der Oberpfalz nach Landkreisen und kreisfreien Städten am 30.06.2016 333
17.3	Sozialversicherungspflichtig Beschäftigte in der Oberpfalz nach Landkreisen und kreisfreien Städten am 30.06.2016 333
17.4	Beschäftigte im Verarbeitenden Gewerbe in der Oberpfalz nach Landkreisen und kreisfreien Städten am 30.09.2016 334
17.5	Arbeitslose in der Oberpfalz nach Landkreisen und kreisfreien Städten im Jahresdurchschnitt 2016 334
17.6	Fläche und Bevölkerungsstand 335
17.7	Gemeindegebiete nach der Flächennutzung - absolut 336
17.8	Gemeindegebiete nach der Flächennutzung - relativ 337
17.9	Altersstruktur - absolut 338
17.10	Altersstruktur - relativ 339
17.11	Bevölkerungsbewegung 340
17.12	Bevölkerungsbewegung auf 1 000 Einwohner 341
17.13	Baufertigstellungen 342
17.14	Baubestand 343
17.15	Sozialversicherungspflichtig beschäftigte Arbeitnehmer 344
17.16	Verarbeitendes Gewerbe 346
17.17	Bauhauptgewerbe 347
17.18	Arbeitslose 348
17.19	Pendlerbewegungen 349
17.20	Kraftfahrzeugbestand 350
17.21	Gästestatistik 351
17.22	Sozialhilfeempfänger 352
17.23	Kindertageseinrichtungen 353
17.24	Realsteuern - Hebesätze 354
17.25	Realsteuern - Aufkommen 355
17.26	Steuereinnahmen und Schlüsselzuweisungen 356
17.27	Schuldenstand der Gemeinden 357
18	Städtevergleich
18.1	Sozialversicherungspflichtig Beschäftigte je 1 000 Einwohner in den Jahren 2000 bis 2016 361
18.2	Bruttoinlandsprodukt - Indizes für die Jahre 1991 bis 2015 (1980 = 100) 361
18.3	Realsteueraufbringungskraft je Einwohner in den Jahren 2000 bis 2016 362
18.4	Gewerbsteuer (netto) je Einwohner in den Jahren 2000 bis 2016 362
18.5	Fläche und Bevölkerungsstruktur 363
18.6	Stadtgebiet nach der Flächennutzung - absolut 364
18.7	Stadtgebiet nach der Flächennutzung - relativ 365
18.8	Altersstruktur 366
18.9	Geburten und Sterbefälle 367
18.10	Wanderungsbewegung 368
18.11	Bevölkerungssalden 369
18.12	Bevölkerungsentwicklung 370
18.13	Bautätigkeit und Wohnungswesen 371
18.14	Sozialversicherungspflichtig beschäftigte Arbeitnehmer 372
18.15	Erwerbstätige 374
18.16	Arbeitnehmer 375
18.17	Verarbeitendes Gewerbe 376
18.18	Bauhauptgewerbe 377
18.19	Bruttoinlandsprodukt (BIP) und Bruttowertschöpfung (BWS) 378
18.20	Arbeitslose und Arbeitslosenquoten 379
18.21	Kraftfahrzeuge und Straßenverkehrsunfälle 380
18.22	Gästestatistik 381
18.23	Sozialwesen 382
18.24	Wohngeld 383
18.25	Kindertageseinrichtungen und Volksschulen 384
18.26	Realschulen, Gymnasien, Berufsschulen 385
18.27	Gesundheitswesen 386
18.28	Umweltschutz 387
18.29	Realsteuergrundbeträge, -hebesätze und -aufbringungskraft 388
18.30	Grund- und Gewerbesteuer 389
18.31	Sonstige Steuereinnahmen 390
18.32	Schuldenstand 391
18.33	Einkommen der privaten Haushalte 392
18.34	Beschäftigte der kreisfreien Städte 393

19 Überregionaler Vergleich

19.1	Geburten und Sterbefälle je 1 000 Einwohner in den Jahren 1958 bis 2016	397
19.2	Beschäftigte im Verarbeitenden Gewerbe je 1 000 Einwohner in den Jahren 1995 bis 2015	397
19.3	Arbeitslosenquoten in den Jahren 1995 bis 2016	398
19.4	Indizes des Verfügbaren Einkommens privater Haushalte in den Jahren 1991 bis 2015	398
19.5	Fläche und Bevölkerungsstruktur	399
19.6	Altersstruktur	400
19.7	Bevölkerungsentwicklung	401
19.8	Eheschließungen	402
19.9	Geburten	403
19.10	Sterbefälle	404
19.11	Bautätigkeit und Wohnungswesen	405
19.12	Sozialversicherungspflichtig beschäftigte Arbeitnehmer am Arbeitsort	406
19.13	Sozialversicherungspflichtig beschäftigte Arbeitnehmer am Wohnort	407
19.14	Verarbeitendes Gewerbe	408
19.15	Bruttoinlandsprodukt (BIP)	409
19.16	Bruttowertschöpfung (BWS)	410
19.17	Arbeitslose und gemeldete Stellen	412
19.18	Einkommen der privaten Haushalte	413

20 Langfristige Zeitreihen

20.1	Klima	417
20.2	Wasserstand Donaupegel - Eiserne Brücke	418
20.3	Wasserstand Donaupegel - Schwabelweis	419
20.4	Bevölkerungsstand nach Stadtbezirken	420
20.5	Bevölkerungsentwicklung	421
20.6	Bevölkerung nach Altersgruppen	422
20.7	Ausländer nach ihrer Staatsangehörigkeit	424
20.8	Sozialversicherungspflichtig beschäftigte Arbeitnehmer	425
20.9	Sozialversicherungspflichtig beschäftigte Arbeitnehmer nach Wirtschaftsabteilungen	426
20.10	Arbeitslose und gemeldete Stellen im Bezirk der Hauptagentur für Arbeit Regensburg	427
20.11	Verarbeitendes Gewerbe	428
20.12	Bauhauptgewerbe	429
20.13	Insolvenzverfahren	430
20.14	Preisindizes für die Lebenshaltung	431
20.15	Verkehrswesen	432
20.16	Binnenschiffsverkehr im Hafen	433
20.17	Gästestatistik	434
20.18	Krankenhauswesen	435
20.19	Wohngeldwesen	436
20.20	Schüler an den Volksschulen, Realschulen und Gymnasien	437
20.21	Ostbayerische Technische Hochschule Regensburg	438
20.22	Universität Regensburg	439
20.23	Städtische Ver- und Entsorgung	440
20.24	Verkehrsunfälle, Brandschutzwesen und Strafbare Handlungen	441
20.25	Immissions-Konzentrationsmessungen	442
20.26	Kommunalfinanzen	443

Stichwortverzeichnis

447

Allgemeine, geographische und meteorologische Angaben

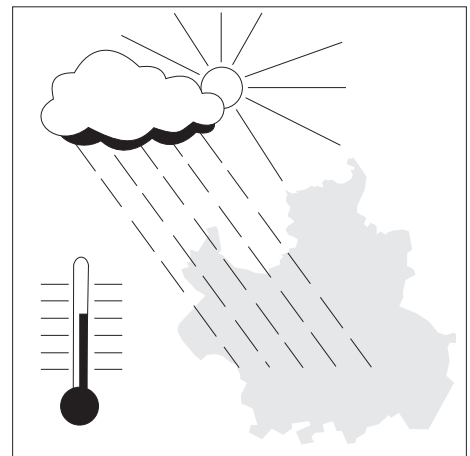



Abbauland

Flächen, die durch den Abbau der Bodensubstanz (z. B. Kies, Sand, Gestein, Kohle) genutzt werden. Das Abbauland ist eine Unterposition der Betriebsflächen.

Betriebsflächen

Betriebsflächen sind unbebaute Flächen, die vorherrschend gewerblich, industriell oder für Zwecke der Ver- und Entsorgung genutzt werden und nicht in die Position "Gebäude- und Freiflächen" einbezogen worden sind. Zur Betriebsfläche gehören Abbauland (Steinbrüche, Kiesgruben und dgl.), ferner Deponien, Halden, Stapel- und Lagerplätze.

Eistage

Tageshöchsttemperatur unter 0 °C.

Erholungsflächen

Erholungsflächen sind unbebaute Flächen, die vorherrschend dem Sport, der Erholung oder dazu dienen, Pflanzen oder Tiere zu zeigen. Hierzu gehören Sportflächen, Campingplätze, Wildgehege und Grünanlagen (einschließlich unbebauter Flächen in zoologischen oder botanischen Gärten).

Flächen anderer Nutzung

Flächen anderer Nutzung sind Flächen, die nicht mit einer der anderen Nutzungsarten bezeichnet werden können. Hierzu gehören insbesondere Übungsplätze (z. B. Truppenübungsplätze), Schutzflächen (Dämme, Deiche), historische Anlagen (sofern nicht vom Charakter der Anlage her die Zuordnung Gebäude- und Freifläche zutreffender ist), Friedhöfe und Unland (zum Beispiel Felsen, stillgelegtes Abbauland).

Frosttage

Tagestiefsttemperatur unter 0 °C.

Gebäude- und Freiflächen

Gebäude- und Freiflächen sind Flächen mit Gebäuden und baulichen Anlagen sowie unbebaute Flächen (Freiflächen), die Zwecken der Gebäude untergeordnet sind. Zu den unbebauten Flächen zählen Hofräume, Vorgärten, Hausgärten, Grünflächen, Spielplätze, Stellplätze, Zufahrten und ähnliche Flächen, es sei denn, dass sie wegen ihrer eigenständigen Verwendung nach ihrer tatsächlichen Nutzung zuzuordnen sind. Zu den unbebauten Flächen gehören ferner zur Zeit noch nicht bebaute, aber bereits als Bauplätze ausgewiesene Flächen.

Grünanlagen

Hierzu gehören unbebaute Flächen, die der Erholung dienen (z. B. Parks, Liegewiesen, Bolzplätze, Schrebergärten u. ä.). Einrichtungen, wie z. B. Spielplätze und Verkaufstände oder Kioske, innerhalb von Grünanlagen werden nicht besonders ausgewiesen. Die Position "Grünanlagen" ist eine Unterposition der "Erholungsflächen".

Landwirtschaftsflächen

Flächen, die dem Ackerbau, der Wiesen- und Weidewirtschaft, dem Gartenbau (einschließlich Obstanlagen und Baumschulen) oder dem Weinbau dienen. Zur Landwirtschaftsfläche gehören auch Moor- und Heideflächen, Brachland sowie landwirtschaftliche Betriebsflächen.

Luftdruck

ist die Kraft, die die Luftmoleküle durch ihre Bewegung und ihr Gewicht auf eine Fläche ausüben. Der Luftdruck wird in Hektopascal (hPa) gemessen.

Niederschlagshöhe

Gefallener Niederschlag in mm (entspricht einer Niederschlagsmenge von 1 Liter pro m²).

Sommertage

Tageshöchsttemperatur mindestens 25 °C.

Straßen, Wege, Plätze

sind Flächen, die nach allgemeiner Auffassung als "Straße", als "Weg" oder als "Platz" bezeichnet werden. Dabei zählen zu den "Straßen" auch die dazugehörigen Flächen, wie z. B. Trenn- und Seitenstreifen, Parkstreifen, Böschungen, Gräben, Rad- und Gehwege. Zu den "Wegen" gehören auch Fahr- und Fußwege. Zu den "Plätzen" gehören vor allem solche Flächen, die überwiegend dem Verkehr oder dem Abhalten von Märkten dienen, einschließlich Markt-, Park- und Rastplätze. Die Position "Straßen, Wege, Plätze" ist eine Unterposition der "Verkehrsflächen".

Unland

Flächen, die nicht nutzbar sind (z. B. Felsen, stillgelegtes Abbauland und größere Böschungen). Das Unland ist eine Unterposition der "Flächen anderer Nutzung".

Verkehrsflächen

Verkehrsflächen sind Flächen, die dem Straßen-, Schienen- und Luftverkehr dienen. Hierzu zählen auch Wege (einschließlich Feld- und Fußwege, sofern sie nach allgemeiner Auffassung als "Wege" zu bezeichnen sind), Plätze (Markt-, Park- und Rastplätze) und Anlagen (ohne Gebäude) für den Schiffsverkehr.

Waldflächen

Mit Waldbäumen oder Sträuchern bestockte Flächen einschl. Auwälder, Gehölze, Pflanzgärten, Holzlagerplätze o. ä.

Wasserflächen

Flächen, die während des größeren Teils des Jahres mit Wasser bedeckt sind, unabhängig davon, ob das Wasser in natürlichen oder künstlichen Betten abfließt oder steht. Hierzu gehören auch Böschungen, kleine Inseln und dgl.

1.1 Allgemeine Angaben zu Regensburg



Kreisfreie Stadt mit 163 948 Einwohnern (31.12.2016),
darunter 147 916 am Ort der Hauptwohnung (30.09.2016)

Hauptstadt des Regierungsbezirks Oberpfalz
gelegen am nördlichsten Punkt der Donau ("Spitze an der Donau")
Oberzentrum

4. Bayerische Landesuniversität
Ostbayerische Technische Hochschule Regensburg
Hochschule für Katholische Kirchenmusik und Musikpädagogik
Historische Altstadt mit Unesco-Welterbe-Status
römisch-katholische Bischofsstadt
größter Binnenhafen Bayerns

umgeben vom Landkreis Regensburg mit seinen 41 Gemeinden und 190 420 Einwohnern (30.09.2016)

angehörig zum Regierungsbezirk Oberpfalz (7 Landkreise und 3 Kreisfreie Städte,
223 kreisangehörige Gemeinden, 1,1 Mio. Einwohner)

Freistaat Bayern

(7 Regierungsbezirke
71 Landkreise und 25 Kreisfreie Städte,
2 031 kreisangehörige Gemeinden, 12,9 Mio. Einwohner)

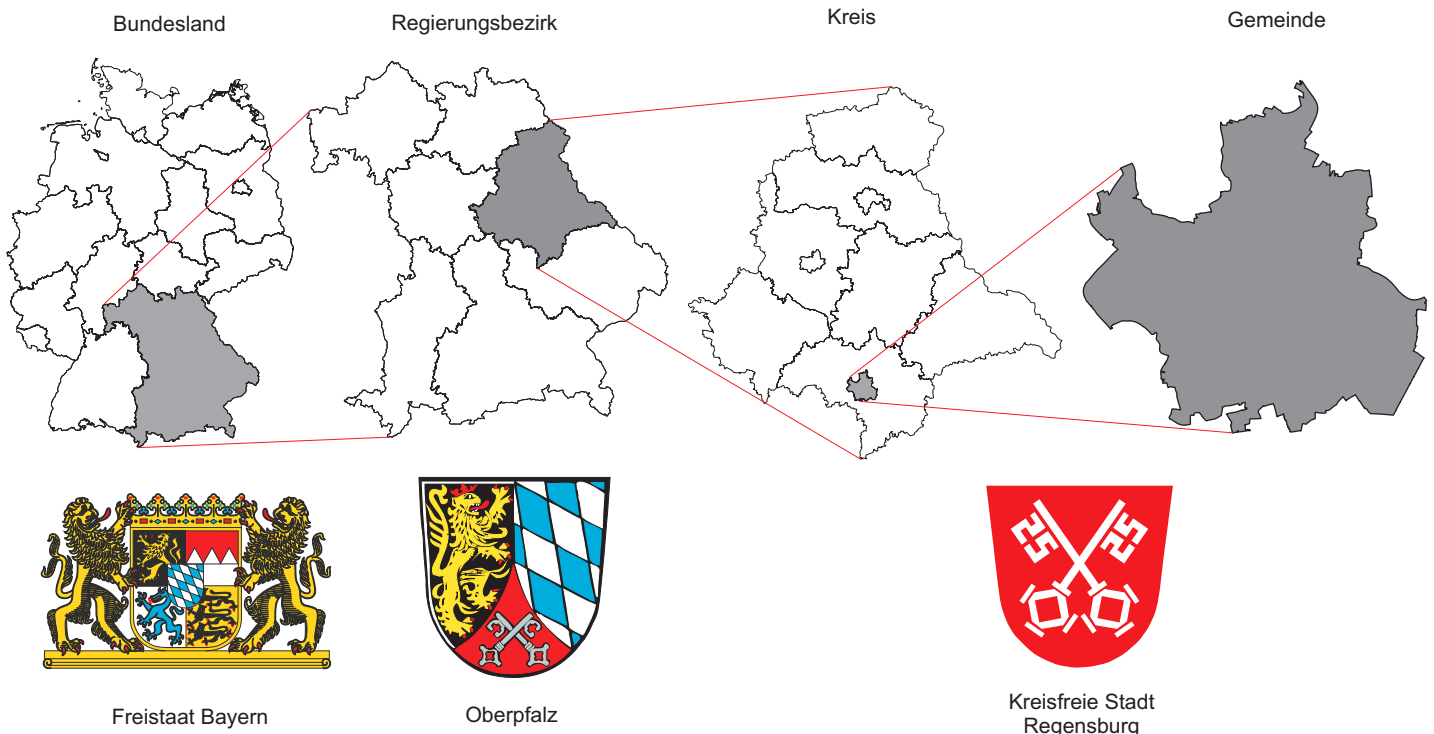

Wichtigste Wirtschaftszweige:

Handwerk und Handel, Automobilherstellung, Maschinenbau, Energietechnik, Elektrotechnik, Sensorik, Informations- und Kommunikationstechnologien, Biotechnologie, Druckereigewerbe, Dienstleistungen und Logistik

Partnerstädte:

<p>seit 1955</p> 	<p>Aberdeen (Großbritannien/Schottland)</p> <p>Einwohner: 228 990 (30.06.2014)</p> <p>Aberdeen ist die drittgrößte Stadt Schottlands und liegt zwischen den Mündungen der beiden Flüsse Don und Dee. Sie ist die Hauptstadt der Region Grampian.</p> <p>Internet: http://www.aberdeencity.gov.uk</p>	
<p>seit 12.05.1969</p> 	<p>Clermont-Ferrand (Frankreich/Departement: Auvergne/Region: Puy-de-Dôme)</p> <p>Einwohner: 141 365 (01.01.2014)</p> <p>Zentrum des Zentralmassivs, Verwaltungssitz des Departements Puy-de-Dôme und Hauptstadt der Region Auvergne. Am Fuße des erloschenen Vulkans Puy-de-Dôme gelegen.</p> <p>Internet: http://www.ville-clermont-ferrand.fr</p>	
<p>seit 18.10.1969</p> 	<p>Brixen (Italien/Südtirol/Provinz Bozen)</p> <p>Einwohner: 21 688 (31.12. 2016)</p> <p>Brixen ist die drittgrößte Stadt in Südtirol und der Hauptort des Eisacktales. Die Stadt liegt am Zusammenfluss von Eisack und Rienz.</p> <p>Internet: http://www.brixen.it</p>	
<p>seit 01.12.1978</p> 	<p>Tempe (USA/Arizona)</p> <p>Einwohner: 182 498 (2016)</p> <p>Tempe liegt im Bereich der Phoenix Metropolitan Area am Salt River.</p> <p>Internet: http://www.tempe.gov</p>	
<p>seit 04.11.1990</p> 	<p>Odessa (Ukraine)</p> <p>Einwohner: 1 006 242 (01.07.2011)</p> <p>Odessa ist nach Kiew und Charkow die drittgrößte Stadt der Ukraine. Die Hafenstadt liegt in der Bucht von Odessa am Schwarzen Meer.</p> <p>Internet: http://www.odessa.ua</p>	
<p>seit 25.09.1993</p> 	<p>Pilsen (Tschechische Republik)</p> <p>Einwohner: 170 548 (01.01.2017)</p> <p>Pilsen liegt am Zusammenfluss von vier Flüssen in der Nähe der Bergregionen Brdy und Böhmerwald. Die Stadt ist das historische, kulturelle und wirtschaftliche Zentrum der Pilsener Region.</p> <p>Internet: http://www.plzen-city.cz</p>	
<p>seit 25.05.2005</p> 	<p>Budavár (Ungarn)</p> <p>Einwohner: 26 643 (31.12.2010)</p> <p>Budavár ist der erste Bezirk der ungarischen Hauptstadt Budapest.</p> <p>Internet: http://www.budavar.hu</p>	
<p>seit 02.11.2009</p> 	<p>Qingdao (Volksrepublik China/Provinz Shandong)</p> <p>Einwohner: 8 715 087 (2011)</p> <p>Hafenstadt mit Tiefseehafen im Osten der Volksrepublik China.</p> <p>Internet: http://www.qingdao.gov.cn</p>	



1.2 Chronik der Stadt Regensburg

- Seit der Steinzeit (Neolithikum)** ist der Regensburger Donaubogen besiedelt. Als ältester Name einer vorgeschichtlichen Ansiedlung ist der keltische Name Radasbona anzunehmen.
- Gegen 79 n. Chr.** Errichtung eines römischen Kohorten-Kastells im Bereich des heutigen Stadtteils Kumpfmühl.
- 179 n. Chr.** Fertigstellung des römischen Legionslagers "Castra Regina" (Lager am Regen) der III. Italischen Legion in der Regierungszeit des Kaisers Marc Aurel. Die erhaltene Steininschrift gilt als Stadtgründungsurkunde.
- 6. Jahrhundert** Das ehemalige Legionslager wird Herzogsresidenz der Agilolfinger und damit gleichsam erste "bayerische Hauptstadt".
- Noch im Frühmittelalter finden sich in den Quellen die Bezeichnungen Reganesburg, -burh, -burc und -purc als althochdeutsche Übersetzungen für das lateinische Wort "Castra Regina".
- um 685** Der hl. Emmeram wird in Kleinhelfendorf ermordet.
- 739** Der hl. Bonifatius stiftet u. a. das Bistum Regensburg.
- 788** Kaiser Karl der Große setzt Herzog Tassilo III., den letzten Agilolfinger, ab. In den folgenden Jahrhunderten wird Regensburg ein zentraler Ort in der Reichspolitik.
- 845** Mit der Taufe mehrerer böhmischer Fürsten in Regensburg beginnt die Missionisierung Böhmens durch das Bistum Regensburg.
- 975 - 1000** Unter Abt Ramwold erlebt das Kloster St. Emmeram eine Blütezeit mit Reformen und kulturellen Hochleistungen.
- 10. bis 14. Jahrhundert** Wirtschaftliche Blütezeit durch Fernhandel bis nach Venedig, Paris, London, Kiew, Byzanz. Eine der damals wohlhabendsten und einwohnerstärksten Städte. Die romanische und gotische Architektur des Mittelalters bestimmt noch heute das Gesicht der Altstadt.
- 11. und 12. Jahrhundert** Dreimal sammelt sich ein Kreuzfahrerheer in Regensburg und bricht zu seinem Zug ins Heilige Land auf.
- 1135 - 1146** Bau der Steinernen Brücke. Das mittelalterliche Bauwunder wurde Vorbild für viele Brückenbauten, z. B. Judithbrücke in Prag, die Vorgängerbrücke der Karlsbrücke.

- 1180** Heinrich der Löwe wird von Kaiser Barbarossa auf einem Reichstag zu Regensburg als Herzog von Bayern abgesetzt.
- Mit Herzog Otto beginnt die Herrschaft der Wittelsbacher in Bayern.
- 1227** Nachweis der Synagoge.
- 1245** Kaiser Friedrich II. verleiht der Stadt das Recht der Selbstverwaltung durch das Privileg, "einen Bürgermeister und Rat zu setzen". Regensburg bleibt freie Reichsstadt bis 1803.
- 1260 - 1262** Der berühmte Kirchenlehrer Albertus Magnus ist Bischof von Regensburg.
- 1273** Der Dom brennt. In der Folge wird der Bau des gotischen Doms begonnen.
- 1381** Regensburg tritt dem Schwäbischen Städtebund bei. Im Städtekrieg können 1388 die bayerischen Herzöge bei der Belagerung Regensburgs besiegt werden.
- 1486 - 1492** Die stark verschuldete Stadt unterstellt sich Herzog Albrecht IV. von Bayern-München. Nach dem Schiedsspruch von Augsburg muss der Herzog die Stadt an das Reich "zurückgeben".
- 1514** Die für die verfassungsmäßige Weiterentwicklung der Stadt bedeutsame neue kaiserliche Regimentsordnung tritt in Kraft.
- 1519** Mit der Vertreibung der Juden im Rahmen eines Pogroms wird eine der ältesten jüdischen Gemeinden auf deutschem Boden zerstört. Seit dem Ende des 10. Jahrhunderts sind Juden in Regensburg nachweisbar.
- 1542** Die Reichsstadt tritt mit Beschluss vom 13. Oktober und erster Abendmahlfeier nach evangelischem Glauben am 15. Oktober zur evangelischen Konfession über.
- 1546** Während des Reichstages: Liebesaffäre Kaiser Karls V. mit der Regensburger Gürtlerstochter Barbara Blomberg, deren Sohn Don Juan d’Austria 1571 Sieger über die Türken bei der Seeschlacht von Lepanto wurde.
- 1630** Auf dem Reichstag zu Regensburg wird in Anwesenheit Tillys der kaiserliche Feldherr Albrecht von Wallenstein abgesetzt.
- Der Astronom Johannes Kepler stirbt nach schwerer Erkrankung in der Stadt.
- 1633 - 1634** Regensburg wird im 30-jährigen Krieg von den Schweden unter Bernhard von Sachsen-Weimar erstürmt und von den kaiserlichen und bayerischen Truppen wieder zurückerobert.
- 1663 - 1806** Immerwährender Reichstag zu Regensburg.

- 1748** Der kaiserliche Generalpostmeister Fürst Alexander Ferdinand von Thurn und Taxis wird zum Prinzipalkommissar (Stellvertreter des Kaisers beim Reichstag) ernannt.
- 1803** Reichsdeputationshauptschluss
Säkularisation und Mediatisierung: Regensburg wird Teil des neu errichteten Fürstentums für den letzten geistlichen Fürsten im Deutschen Reich, Carl von Dalberg.
- 1806** Mit der Auflösung des Immerwährenden Reichstags und dem Rücktritt des Reichsoberhauptes geht das "Heilige Römische Reich Deutscher Nation" unter.
- 1809** Regensburg wird von französischen und bayerischen Truppen unter Napoleon beschossen und erstürmt.
- 1810** Das von Carl von Dalberg an Frankreich abgetretene Regensburg wird in Napoleons Auftrag dem Königreich Bayern übertragen.

Regensburg wird Hauptstadt des neugebildeten bayerischen Regenkraises.
- 1818** Eingemeindung von **Kumpfmühl**.
- 1830** Grundsteinlegung zur **Walhalla**.

Einwohnerstand ca. 19 000.
- 1838** Regensburg wird Hauptstadt des Kreises "Oberpfalz und Regensburg", der im wesentlichen den Abgrenzungen des heutigen Regierungsbezirks Oberpfalz entspricht.
- 1845** Fertigstellung des **Ludwig-Donau-Main-Kanales**.

Großes **Hochwasser mit Eisstoß** - Pegelstand an der Eisernen Brücke: 708 cm.
- 1857** Einführung der **Gasbeleuchtung**.
- 1859** Eröffnung der **Bahnlinien** nach **München** und **Nürnberg**.
- 1863** Erstmalige Errichtung der **Eisernen Brücke** (früher: Untere Hölzerne Brücke).
- 1882** Großes **Hochwasser** mit einem Pegelstand an der Eisernen Brücke von 670 cm.
- 1893** Großes **Hochwasser mit Eisstoß** - Pegelstand an der Eisernen Brücke: 700 cm.
- 1899** Gründung der ersten bayerischen **Zuckerfabrik**. In den Betriebsjahren vor der Schließung im Dezember 2007 wurden im Südzucker-Werk-Regensburg in der "Kampagne" (Ende September bis Mitte Dezember) von rund 200 Mitarbeitern täglich im 24-Stunden-Betrieb ca. 12 000 t Rüben zu 1 800 t Zucker verarbeitet.

- 1901** Gründung der **Maschinenfabrik Reinhausen**; damals Produktion von Spaltgattersägen für die Holzverarbeitung; heute Produktion von Stufenschaltern für Regeltransformatoren (derzeit rund 1 000 Mitarbeiter in Regensburg).
- 1903** Inbetriebnahme der elektrischen **Straßenbahn**.
- 1904** Eingemeindung von **Karthaus-Prüll**; die Stadt verfügt damit über ca. 48 000 Einwohner.
- 1910** Eröffnung des Luitpoldhafens (heute **Westhafen**).
- 1924** Eingemeindung von **Stadtamhof, Steinweg, Reinhausen, Sallern, Weichs, Schwabelweis, Ober- und Niederwinzer**; Einwohnerstand der Stadt ca. 77 000.
- 1933 - 1943** Bau der **Konradsiedlung** (ursprünglich Schottenheim-Siedlung).
- 1935 - 1938** Errichtung des Verwaltungszentrums am Minoritenweg mit **Neuem Rathaus** und **Museum**.
- 1936/1937** Bau der **Messerschmitt-Flugzeugwerke** im Äußeren Westen.
- 1936 - 1941** Bau der **Ganghofersiedlung** (ursprüngl. Göringheim-Werksiedlung-Messerschmitt).
- 1938** Eingemeindung von **Großprüfening, Dechbetten, Königswiesen** und **Ziegetsdorf**; Einwohnerstand der Stadt ca. 95 600 Einwohner.
- Einweihung der **Nibelungenbrücke**.
- Im Rahmen des Judenpogroms in der sogenannten **“Reichspogromnacht“** vom 9. auf den 10. November wird die Synagoge niedergebrannt.
- 1943** Der **Luftangriff** der Amerikaner im August auf die Messerschmitt-Flugzeugwerke führt zu über 400 Toten, mehrheitlich auf dem Werksgelände der Flugzeugwerke.
- 1945** Sprengung der Donaubrücken und anschließende kampflose Übergabe der Stadt.
- Besetzung der Stadt durch amerikanische Truppen.
- 1946** Regensburg wird **Großstadt**.
- Nach der ersten Volkszählung nach dem Zweiten Weltkrieg beträgt die Einwohnerzahl Regensburgs 108 604, darunter rund 21 000 seit dem 1. September 1939 zugezogene Personen aus nichtbayerischen Gebieten.
- Errichtung der Behelfsbrücke **Eiserne Brücke** (nach Sprengung im April 1945).
- 1947** Errichtung der Behelfsbrücke **Pfaffensteiner Steg**.

- 1948** Wiedereröffnung des **Eisernen Steges** (nach Sprengung im April 1945).
- 1949** Eröffnung des **Städtischen Museums**.
- Die Fertigung von Installationsmaterial durch die Firma **Siemens** wird von Hof an der Saale nach Regensburg verlagert.
- Wiedereröffnung der **Nibelungen-Nordbrücke** (nach Sprengung im April 1945).
- 1950** Wiedereröffnung der **Nibelungen-Südbrücke** (nach Sprengung im April 1945).
- 1955** Beginn der **Altstadtsanierung**.
- 1960** Bau des **Osthafens**.
- 1964** Letzte Fahrt der **Straßenbahn**.
- 1964 - 1974** Ausweisung und Baubeginn im Baugebiet "**Königswiesen-Nord**".
- 1965** Grundsteinlegung zur **4. Bayerischen Landesuniversität**.
- Fertigstellung des Teilstücks der **Bundesautobahn A3** zwischen Nittendorf und Rosenhof.
- 1966** Fertigstellung der **Pfaffensteiner Brücke** (Westumgehung).
- 1967** Eröffnung des **Donaueinkaufszentrums (DEZ)**.
- Wiederherstellung der **Steinernen Brücke** (nach Sprengung der Bögen 1 und 2 sowie 10 und 11 im April 1945).
- 1967/68** Aufnahme des vollen **Studienbetriebes** an der **Universität Regensburg** (Wintersemester).
- 1970 - 1974** Bau der **Frankenstraße**.
- 1971** Gründung der **Fachhochschule Regensburg** aus dem Johannes-Kepler-Polytechnikum, der Höheren Wirtschaftsschule Ostbayern und den Ingenieurschulen Landshut, Selb und Zwiesel.
- 1972** Eröffnung des **Westbades** (derzeit rund 550 000 Badegäste jährlich).
- Eröffnung der ersten **Fußgängerzone**.
- 1974** Fertigstellung der **Oberpfalzbrücke**.

- 1977** Eingemeindung von **Burgweinting, Harting, Graß, Oberisling** und **Irl**; Einwohnerstand damit bei ca. 133 000.
Fertigstellung des **Pfaffensteiner Tunnels**.
- 1978** Die Großschifffahrtsstraße **Rhein-Main-Donau** wird im Abschnitt Regensburg-Kelheim eröffnet.
- 1979** Fertigstellung des **Klärwerkes Regensburg** (1. Bauabschnitt für ca. 300 000 Einwohnereinheiten) nach sechsjähriger Bauzeit.
Endgültige Fertigstellung der **Bundesautobahn A93** zwischen Regensburg und dem Autobahndreieck Holledau und damit direkte Autobahnanbindung an München.
- ab 1980** Ausweisung und Baubeginn im Baugebiet **Burgweinting**.
- 1981** Eröffnung der **Schwabelweiser Donaubrücke** nach zweieinhalbjähriger Bauzeit.
Fertigstellung der **Osttangente** (bis Schwabelweis).
- ab 1983** Die Städtebauliche Entwicklungsmaßnahme **Regensburg-Burgweinting** wird ins Leben gerufen; Gesamtfläche ca. 400 ha, davon rund 190 ha für gewerblich-industrielle Nutzung und ca. 210 ha für Wohnbauflächen.
Ausweisung und Baubeginn im Baugebiet "**Königswiesen-Süd**".
- 1984** Gründung des **Regensburger Verkehrsverbundes (RVV)**.
Baubeginn der **Walhalla-Allee**.
- 1985** Beginn der Entwicklung und Fertigung von Produkten und Systemen der Karosserie- und Motorelektronik im **Elektronikwerk der Firma Siemens** Automobiltechnik (jetzt: Continental AG).
Fertigstellung der **Herbert-Quandt-Allee** im Zusammenhang mit der BMW-Erschließung.
Neugestaltung der Platzfolge **Kohlenmarkt, Rathausplatz, Haidplatz**.
Ausweisung und Baubeginn im Baugebiet "**Rennplatz**".
- 1986** Das auf 142 ha neu angesiedelte und nach sechsjähriger Bauzeit fertiggestellte 6. Werk des Automobilherstellers **BMW** beginnt die Produktion der 3er Reihe. Kontinuierlicher Ausbau der Produktion auf derzeit rund 9 500 Mitarbeiter (260 000 Fahrzeuge der 1er und 3er Reihe sowie von Sondermodellen jährlich). Daneben bestehen rund 6 000 weitere Arbeitsplätze bei ca. 30 Zuliefererfirmen im Großraum Regensburg.
- 1986 - 1987** Bau der **Osttangente** von der Landshuter Straße zur Straubinger Straße
- 1987** Produktionsbeginn des **1-Mbit-Chips** im Halbleiterwerk Regensburg der Firma **Siemens** (nunmehr Infineon Technologies AG).
- 1988** Fertigstellung der **Walhalla Allee** und Anbindung an die Osttangente.
Inbetriebnahme der **Max-Planck-Straße**.
Großes **Hochwasser** mit einem Pegelstand von 659 cm, gemessen am 28. März am Pegel Eiserne Brücke.

- 1989** Ausweisung und Baubeginn **Burgweinting-Südwest (Wohnen I)**.
- 1990 - 1995** Bau der **Altstadtsüdumgehung** mit zentralem **Omnibusbahnhof** in der **Albertstraße**.
- 1990** Das neuangesiedelte **Toshiba-Werk** (10,6 ha) beginnt mit der Fertigung von Laptops.
- 1991** Fertigstellung der neuen **Kumpfmühler Brücke** nach einjähriger Bauzeit.
- 1992** Eröffnung des neugeschaffenen Münchner **Großflughafens Franz-Josef-Strauß** bei Erding; (Entfernung Regensburg – Flughafen ca. 85 km).
Eröffnung des **Universitätsklinikums** für den ambulanten und stationären Betrieb.
Fertigstellung der Erweiterung des **Klärwerkes** Regensburg (2. und 3. Bauabschnitt zur Erweiterung auf 400 000 Wohnereinheiten und zur qualitativen Verbesserung).
Eröffnung der neuen **Eisernen Brücke** nach zweijähriger Bauzeit.
- 1994** Verkehrsfreigabe des jetzigen **Pfaffensteiner Steges** nach einjähriger Bauzeit.
- ab 1995** Ausweisung und Baubeginn **Burgweinting-Mitte (Wohnen II)**.
- 1997** Sperrung der **Steinernen Brücke** für den privaten Autoverkehr nach einem erfolgreichen Bürgerbegehren.
- 1999** Nach zweijähriger Bauzeit Inbetriebnahme der Regensburger **Donau-Arena** (Eishalle mit multifunktionaler Nutzung und bis zu 7 650 Plätzen).
Fertigstellung der Autobahn-**Anschlussstelle Uni/Klinik** mit **Franz-Josef-Strauß-Allee**.
- 2000** Betriebsaufnahme des 1999 gegründeten **Güterverkehrszentrums (GVZ)** in enger Kooperation zwischen der Stadt Regensburg und verschiedenen Logistikfirmen zur Stärkung des "Logistik-Standortes Regensburg".
Beginn mit dem Ausbau der **Friedenstraße**.
- 2001** Verkehrsfreigabe der **Einhausung der Westumgehung** (Bundesautobahn A93) zwischen Hochweg und Prüfeninger Straße und Grundsteinlegung für den Neubau der **Nibelungenbrücke**.
Grundsteinlegung für das modernste Leuchtdioden-Werk der Firma **Osram Opto Semiconductors GmbH**.
Neugründung der **Hochschule für Katholische Kirchenmusik und Musikpädagogik Regensburg**.
- 2002** Ausweisung und Baubeginn **Burgweinting-Nordwest I (Wohnen III)**.
Eröffnung des Einkaufszentrums **Regensburg Arcaden**.
Offizielle Eröffnung des **IT-Speichers**, dem Gründerzentrum für Informations- und Kommunikationstechnologien der Stadt Regensburg.
Großes **Hochwasser** mit einem Pegelstand von 660 cm, gemessen am 14. August am Pegel Eiserne Brücke.

- 2003** Fertigstellung des Neubaus der **Galgenbergbrücke** und Abbruch und Sprengung der **alten Nibelungenbrücke**.
- Eröffnung des **Fußgängersteiges** zwischen dem Hauptbahnhofsgebäude und dem Einkaufszentrum Regensburg Arcaden.
- Fertigstellung des städtischen **Hochwassergrundschutzes** für den Bereich **Stadtamhof**.
- 2004** Fertigstellung der neuen **Nibelungenbrücke** nach zweijähriger Bauzeit.
- Abriss** der ehemaligen fürstlichen **Brauerei "Thurn und Taxis"** an der Galgenbergstraße.
- 2005** Joseph Alois Ratzinger, der von 1969 bis 1977 als Professor an der Regensburger Universität das Fach Dogmatik und Dogmengeschichte lehrte und in den Jahren 1976 und 1977 Vizepräsident der Regensburger Universität war, wird als Kardinal am 19. April zum Oberhaupt der Römisch-Katholischen Kirche gewählt und trägt den Namen **Papst Benedikt XVI.** Erstmals seit 1523 ist somit wieder ein Deutscher Papst.
- Fertigstellung des am **Neupfarrplatz** aus weißem Beton geschaffenen **Kunstwerks** des israelischen Künstlers **Dani Karavan**, das reliefartig die Umrisse einer im Jahr 1519 zerstörten jüdischen Synagoge abbildet und eine Stätte der Begegnung verkörpert.
- Das **Blindeninstitut in Regensburg**, eine Bildungseinrichtung mit Internat und heilpädagogischer Tagesstätte nimmt den Schulbetrieb "An der Brunnstube" auf.
- 2006** **Papst Benedikt XVI.** wird **Ehrenbürger** der Stadt Regensburg und besucht diese vom 11. bis 14. September.
- Am 13. Juli spricht sich das Welterbekomitee der **UNESCO** in Vilnius (Litauen) einstimmig für die Eintragung des Ensembles "Altstadt Regensburg mit Stadtamhof" in die Liste der **Welterbestätten** aus.
- Weiterführung der **Franz-Josef-Strauß-Allee** zwischen dem Unterislinger Weg und der Obertraublinger Straße als Autobahnparallele zum Zwecke der Entlastung der Bajuwarenstraße.
- 2007** Regensburg feiert mit einem bunten Festprogramm, zu dem Tausende Bürgerinnen und Bürger sowie Gäste aus aller Welt kamen, die **Verleihung** der **UNESCO-Welterbe-Urkunde** am 24. November.
- Nach mehr als 100 Jahren schließt Bayerns älteste **Zuckerfabrik** ihre Pforten.
- 2008** Das **Stadtquartier Galgenberg** wird fertig gestellt und bezogen.
- Die **Steinerne Brücke** wird ab 1. August für jeglichen Kraftfahrzeugverkehr und damit insbesondere für die Linienbusse gesperrt.
- Ansiedlung von **General Electric** mit der Produktion von Triebwerkschaufeln für die Luffahrt im Gewerbegebiet Burgweinting-Ost.
- Verlagerung der **Druckerei** der **Mittelbayerischen Zeitung** vom Zentrum in das Gewerbegebiet-Ost.

- 2009** Die chinesische Hafenstadt **Qingdao** (Tsingtau) in der Provinz Shandong wird die **8. Partnerstadt** von Regensburg.
- Das **Welterbe-Kunstwerk**, eine Bronze-Plastik des niederbayerischen Künstlers Alfred Böschl, wird anlässlich des Welterbetags am 6. Juni der Öffentlichkeit übergeben.
- Stadt und Landkreis Regensburg gründen die **Regensburger Energieagentur**.
- Sprengung des 150 Meter hohen **Schornsteins** der ehemaligen **Zuckerfabrik** Regensburg.
- Fertigstellung des neuen **Bürger- und Verwaltungszentrums** im Bereich des Neuen Rathauses.
- 2010** Die **OSRAM** GmbH wählt Regensburg als Standort für den Aufbau der ersten **OLED - Fertigung** in Deutschland.
- Das aus dem Jahre 1902 von Ferdinand von Miller stammende **Reiterstandbild** von **König Ludwig I.** von Bayern kehrt nach dem Abbau in der Bahnhofsallee und anschließender Restauration nach knapp 75 Jahren wieder auf seinen ursprünglichen Platz, den südlichen Teil des **Domplatzes** – gegenüber dem Dom, zurück.
- Fertigstellung des **Neubaus** des **Von-Müller-Gymnasiums**.
- Das private Eisenbahnunternehmen **“agilis“** übernimmt den Regionalbahnverkehr von der DB Regio auf den Bahnstrecken **“Neumarkt i.d.OPf. - Regensburg - Plattling“** und **“Landshut - Regensburg - Ingolstadt“** und wird neuer Partner des Regensburger Verkehrsverbunds im RVV-Verbundraum.
- 2011** Das **Besucherzentrum Welterbe Regensburg** im Salzstadel wird eröffnet. Die Dauerausstellung zum UNESCO Welterbe zählt an Spitzentagen über 1 000 Besucherinnen und Besucher mit insgesamt knapp 300 000 Gästen jährlich.
- Gründung des Regensburger **E-Mobilitäts-Clusters** zum Zwecke der Bündelung lokaler Kompetenz im Bereich der E-Mobilität von der Energieversorgung über die Ladeinfrastruktur bis zum Antriebsstrang des E-Mobils mit der Vision, Regensburg als führenden bayerischen Standort für Elektromobilität zu etablieren.
- Durch die Eröffnung des dritten Bauabschnitts im **BioPark** Regensburg mit insgesamt 6 000 m² Labor- und Büroflächen wird die Gesamtfläche für Firmen und Gründer aus den Bereichen der Biotechnologie, Medizintechnik, Pharma- und interdisziplinären Industrie direkt auf dem Gelände der Universität Regensburg auf 18 000 m² erweitert.
- Im Zuge des staatlichen Hochwasservollschutzes (HW100) wird der Bauabschnitt A - Schwabelweis - fertiggestellt und die neu geschaffenen Freizeit- und Erholungsflächen am Donauufer der Öffentlichkeit übergeben.
- Nach völligem Neuaufbau wird die durch Brand nach einer Schiffskollision 2008 zerstörte **Protzenweiherbrücke** für den Verkehr wieder freigegeben.
- Der Bayerische Ministerrat entscheidet sich einstimmig für Regensburg als Standort für das künftige **Museum der Bayerischen Geschichte**.

- 2012** Der Stadtrat beschließt am 7. Februar den **Welterbe-Managementplan** für die Altstadt Regensburg mit Stadtamhof. In diesem sind, auf der Grundlage gemeinschaftlich erarbeiteter Leitlinien, Ziele und Maßnahmen festgeschrieben, die dem Schutz und der Weiterentwicklung des Welterbes dienen.
- Im Rahmen eines Festakts unterzeichnen Ministerpräsident Horst Seehofer, Staatsminister Wolfgang Heubisch und Oberbürgermeister Hans Schaidinger am 23. April im Reichssaal den Vertrag über den Bau des **Museums der Bayerischen Geschichte** am Donaumarkt.
- Die neue **“Zentrale Omnibushaltestelle Universität“** (ZOH) an der Universität wird im September in Betrieb genommen.
- Grundsteinlegung für die Sanierung und Erweiterung des Präsidialpalais am Bismarckplatz zum **“Haus der Musik“** am 23. Oktober.
- Verkehrsfreigabe für den ersten Bauabschnitt der **Ostumgehung** zwischen der B 16 in Haslbach und der Donaustauer Straße am 25. Oktober.
- 2013** **“350 Jahre Immerwährender Reichstag“** - unter diesem Motto feiert die Stadt unter der Schirmherrschaft von Bundeskanzlerin Dr. Angela Merkel das 350-jährige Jubiläum der ersten Einberufung des Immerwährenden Reichstags zu Regensburg.
- Großes **Hochwasser** (HQ 30) mit einem Pegelstand von 682 cm, gemessen am 4. Juni am Pegel Eiserne Brücke.
- Grundsteinlegung zur Errichtung **des Innovations- und Technologiezentrums Regensburg** auf dem Areal der ehemaligen Nibelungenkaserne.
- Nach dem Abbruch der ehemaligen Zuckerfabrik beginnt unter dem Titel **“Candis“** die Erschließung eines völlig neuen Stadtquartiers.
- Beginn der Bautätigkeit rund um den ehemaligen (denkmalgeschützten) Schlachthof im Zuge von **“Marina Quartier“**, ein Projekt mit rund 6,9 ha zwischen historischem Altstadtensemble und Westhafen mit der Zielsetzung, ehemalige industriell genutzte Flächen in ein modernes Stadtquartier mit innerstädtischem Charakter umzuwandeln.
- Spatenstich für den **Neubau der Fachoberschule und Berufsoberschule (FOS-BOS)** auf dem Gelände der ehemaligen Nibelungenkaserne.
- Die SIS Swiss International School Regensburg zieht von Regensauf nach Regensburg in die Räume der Regensburg International School um und schließt sich mit dieser zusammen. An der neuen Schule mit dem Namen **“SIS Swiss International School Regensburg“** sollen sowohl das Abitur als auch das weltweit anerkannte InternationalBaccalaureate (IB) Diploma abgelegt werden können.
- Die **Grundschule der Regensburger Domspatzen** zieht von Pielenhofen nach Regensburg in das neu errichtete Schulgebäude in unmittelbarer Nähe von Gymnasium und Internat der Regensburger Domspatzen.
- 2014** **“Wir sind Kaiser. Ludwig IV. der Bayer“** - unter diesem Motto lockte die **Bayerische Landesausstellung 2014** vom 16.05. bis 02.11. über 140 000 Besucher nach Regensburg.
- Zum **99. Deutschen Katholikentag** trafen sich zwischen dem 28.05. und dem 01.06. rund 50 000 Katholiken in Regensburg. Es war nach 1849 und 1904 die dritte Veranstaltung dieser Art in Regensburg.
- Symbolischer Spatenstich zum Bau des neuen Fußballstadions **“Continental-Arena“** am 30. Januar.
- Offizielle Eröffnung der **Ostumgehung (Pilsen-Allee)** zwischen der B 16 und der Walhalla-Allee am 21. November.

2015

Das **Haus der Musik** wird nach knapp zweijähriger Bauzeit und einer Gesamtinvestitionssumme von rund 17,5 Mio. € am 20. Februar im Rahmen eines Festakts vom Präsidenten des Bayerischen Musikrats, Thomas Goppel, offiziell eröffnet. Der Umbau des Präsidialpalais, das einst 1804 (aus mittelalterlichen Gebäudeteilen) für die französische Gesandtschaft des Immerwährenden Reichstags errichtet worden war, beherbergt nun die Sing- und Musikschule der Stadt Regensburg mit rund 2 000 Schülerinnen und Schülern, den "Cantemus-Chor" und das "Junge Theater Regensburg".

Als erste bayerische Stadt erhält die Stadt Regensburg am 22. Februar das Siegel "**Kinderfreundliche Kommune**". Mit dem Siegel wird der besondere Einsatz der Stadt für die Umsetzung der UN-Kinderrechtskonvention ausgezeichnet. Das Siegel wird vom Verein "Kinderfreundliche Kommunen e.V.", getragen von UNICEF Deutschland und dem Deutschen Kinderhilfswerk, vergeben.

Feierliche Grundsteinlegung zum **Museum der Bayerischen Geschichte** im Rahmen eines Staatsakts am 22. Mai mit hochrangigen Gästen aus Politik, Kirche und Museumswesen. Die Eröffnung des Museums der Bayerischen Geschichte ist im Jahr 2018 zum 100-jährigen Jubiläum des Freistaates Bayern geplant.

Nach mehrjährigen Restaurierungsarbeiten wird der rund 1,6 Hektar umfassende **Villapark** am 12. Juni feierlich wiedereröffnet. Besonderheit dabei ist, dass sich der Park so präsentiert, wie es sein Schöpfer, der Münchner Oberhofgärtner Carl Effner, im Jahr 1856 für den bayerischen König Maximilian II. geplant hatte.

Eröffnung der **Stadtteilbücherei Candis** am 07. Juli im neuen **BiC BildungsCenter** der Volkshochschule in der Kastenmaierstraße. Mit einem Bestand von mehr als 15 000 Medien versorgt sie die Bewohner der Stadtteile Hohes Kreuz, Candis und Marina Quartier.

Feierliche Eröffnung der "**Continental-Arena**" am 18. Juli. Das mit einer Bausumme von rund 53 Millionen Euro erstellte Fußballstadion hat eine Kapazität von mehr als 15 000 überdachten Sitzplätzen, ersetzt unter anderem das in die Jahre gekommene und 1926 erbaute Jahnstadion und ist nunmehr die neue Heimat des SSV-Jahn Regensburg.

Eine Fliegerbombe aus dem 2. Weltkrieg machte eine groß angelegte **Evakuierung** in einem Umkreis von 500 m rund um den Fundort in der Dornierstraße im Regensburger Westen erforderlich. Die Bombe lag in einer Entfernung von nur 200 m zum Krankenhaus der Barmherzigen Brüder. Nachdem rund 5 500 Anwohner sowie das gesamte Krankenhaus evakuiert waren, konnte der Blindgänger am Nachmittag des 1. November vor Ort erfolgreich entschärft werden.

2016

Offizielle Eröffnung des neuen Gründer- und Innovationszentrums **TechBase** am 14. April am Galgenberg auf dem Gelände der ehemaligen Nibelungenkaserne gegenüber Universität und OTH. Auf rund 20 000 Quadratmeter stellt das Technologiezentrum Büro-, Werkstatt- und Forschungsflächen zur Verfügung und bietet Platz für rund 600 helle und lichtdurchflutete, modernste Arbeitsplätze.

In Vorbereitung für den **Neubau** der **Hauptfeuerwache** wird im Oktober mit den Abrissarbeiten an einem Großteil der alten, im Jahr 1964 erbauten, Feuerwache begonnen.

Grundsteinlegung am Brixener Hof für das jüdische Gemeindezentrum mit **neuer Synagoge** am 19. Oktober. Der Neubau entsteht an der Stelle, wo im November 1938 in der Reichsprogromnacht die Nationalsozialisten die Synagoge zerstörten.



1.3 Entwicklung der Siedlungsfläche

(Gewässer und Stadtgrenze entsprechen ihrem heutigen Stand)

um 200 n. Chr. Gebiet des 179 n. Chr. gegründeten Römerlagers Castra Regina (schwarz) mit der ungefähren Ausdehnung der römischen Zivilsiedlung westlich und östlich des befestigten Lagers (grau).

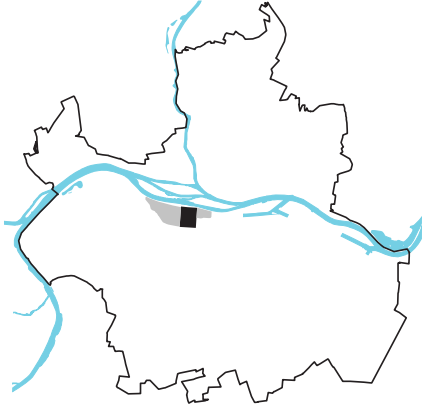

um 1900 n. Chr. Die Stadt wächst über die mittelalterlichen Befestigungsanlagen (heutiger Alleengürtel) hinaus, es entsteht südlich der Donau die gründerzeitliche Antemuralbebauung, speziell im westlichen und östlichen Bereich, sowie die Kasernen im Südosten.



bis 1300 n. Chr. Südlich der Donau das Gebiet der Freien Reichsstadt Regensburg im Bereich der heutigen Altstadt innerhalb des heutigen Alleengürtels mit dem ehemaligen Römerlager, der Stadterweiterung durch Arnulf den Bösen sowie der Osten- und Westenvorstadt (Ostner- und Westnerwacht). Nördlich der Donau das bayerische "Stadt am Hof".

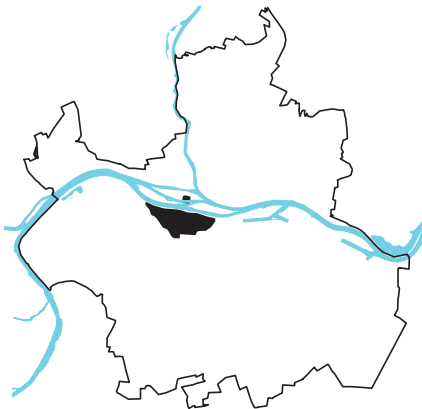

um 1955 n. Chr. Weiteres Wachstum der Stadt in das Umland, Entstehung neuer, geplanter Stadtviertel während der NS-Zeit, wie Teile der heutigen Konradsiedlung (ehem. Schottenheimsiedlung) oder Ganghofersiedlung (ehem. Herrmann-Göring-Siedlung) im Nordosten bzw. Südwesten der Stadt, Entstehung neuer Siedlungen für die Heimatvertriebenen (Nordheim, Westheim, Ostheim, Keilbergheim), Suburbanisierung im Bereich der heutigen Stadtgrenze.

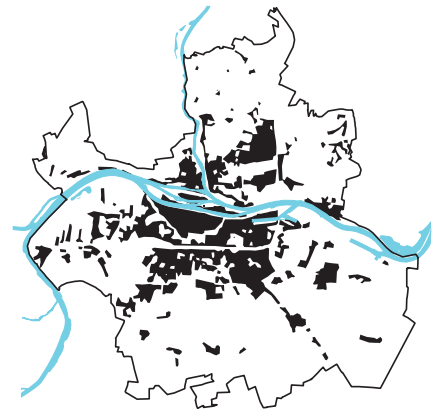

bis 1800 n. Chr. Beschränkung der Siedlungsfläche auf das Gebiet der mittelalterlichen Stadt, außerhalb Dörfer, die den Kern der späteren Siedlungen bilden.



um 2000 n. Chr. Integration von Vororten in die Stadtlandschaft, weitere Suburbanisierung außerhalb der heutigen Stadtgrenze, Schließung von Baulücken innerhalb der Stadtgrenzen, Ansiedlung von Großbetrieben im Stadtosten und -westen (Siemens) sowie im Südosten (BMW) bzw. großflächiger Gewerbegebiete (Haslbach, Sulzfeldstraße, Leibnizstraße) sowie der Universität und des Klinikums (Galgenberg/Ziegetsberg).





1.4 Geländeprofile im Stadtgebiet

Die topographische Situation Regensburgs wird von der Donau dominiert. Die Donau verlässt hier den Jura und geht in den kurz hinter Regensburg beginnenden Gäuboden über. Dementsprechend findet im Bereich von Regensburg der Wechsel vom eher schmalen Donautal zur Donauebene statt. Zusammen mit den hier mündenden Seitentälern, beispielsweise von Schwarzer Laber, Naab und Regen, existiert im Bereich von Regensburg ein stark differenziertes Relief. Dieses lässt sich nicht mit nur einem Nord-Süd- und einem Ost-West-Profil darstellen. In dieser Abbildung sind daher über den Bereich des Stadtgebiets gleichmäßig je sechs Nord-Süd- und sechs Ost-West-Profile gelegt, deren Verlauf die schwarzen Linien im Relief rechts unten anzeigen. Die einzelnen Nord-Süd- bzw. Ost-West-Profile sind entsprechend parallel dazu links bzw. über dem Relief angeordnet.

Die Profile sind etwa zehnfach überhöht

Nord-Süd Profil 1

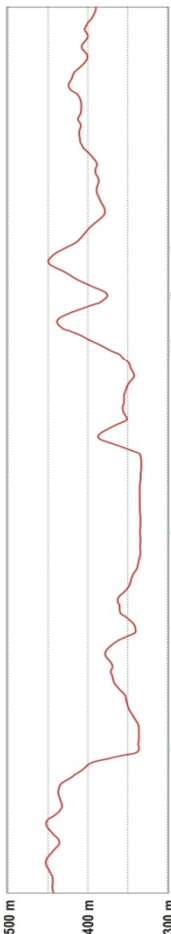

Nord-Süd Profil 2
entspricht südlich der Donau annähernd dem Verlauf der A 93

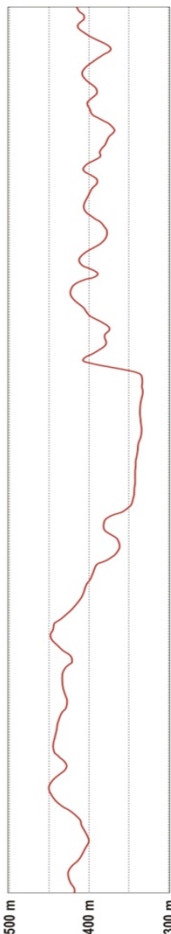

Nord-Süd Profil 3
entspricht nördlich der Donau annähernd dem Verlauf der A 93



Nord-Süd Profil 4

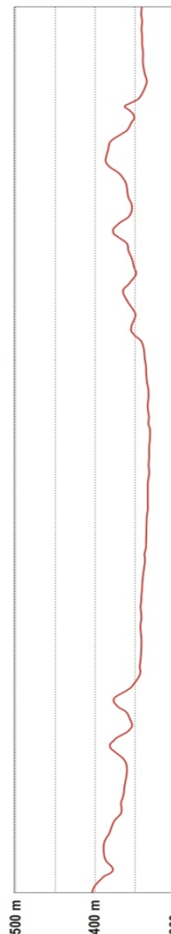

Nord-Süd Profil 5

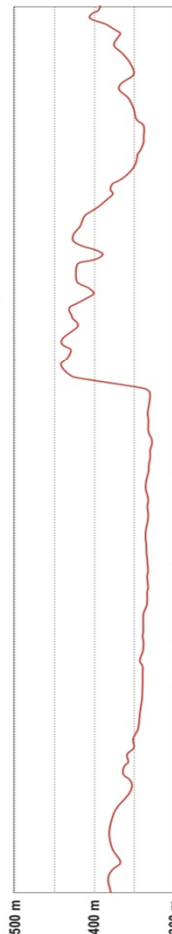

Nord-Süd Profil 6

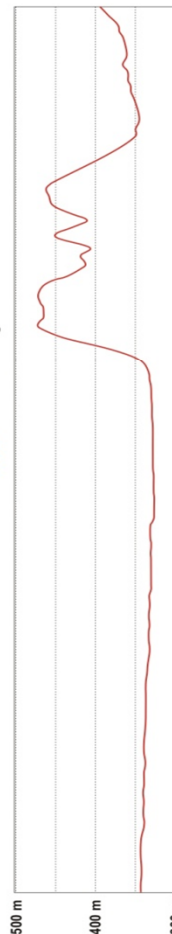

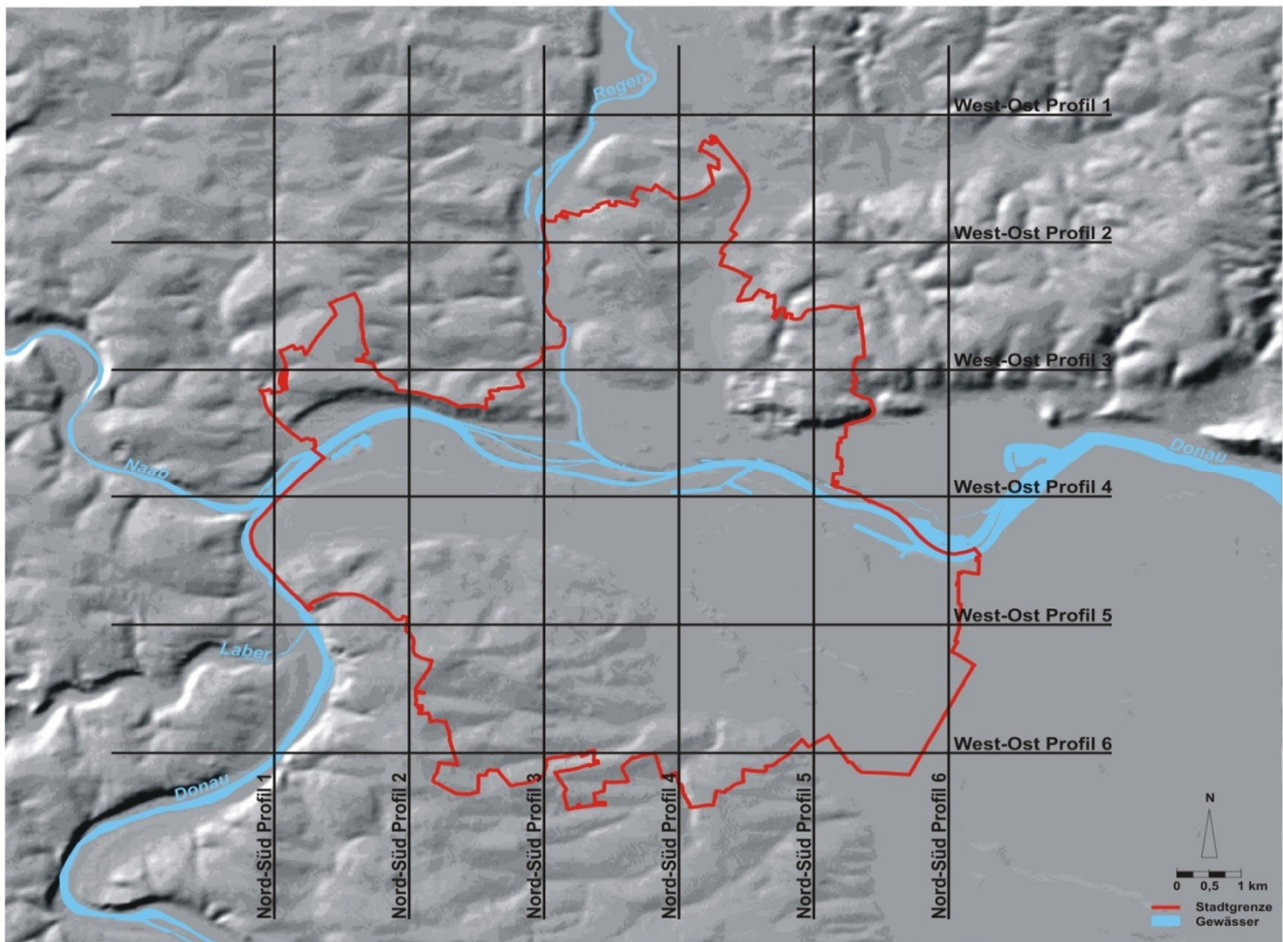
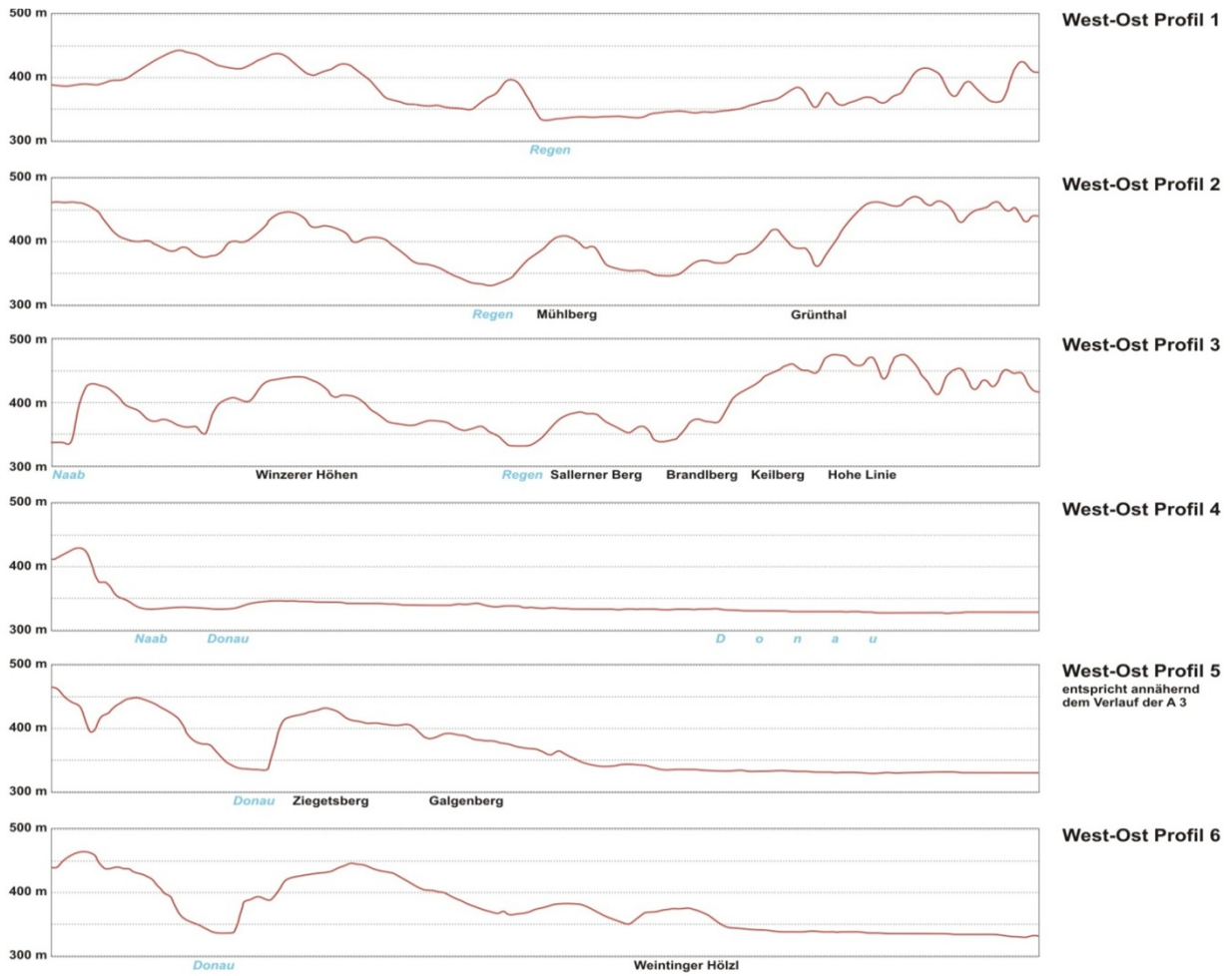

1.5 Allgemeine geographische Angaben und Angaben zur Infrastruktur



Geographische Lage (nördlicher Domturm; WGS 84)	49°01'10" n.Br. 12°05'52" ö.L.
12.00 Uhr Mittlere Regensburger Ortszeit (MOZ)	= 12.12 Uhr MEZ
Höchster Punkt (Keilberg - Wasserhochbehälter nördlich der Kirche Keilberg)	471 m über N.N.
Tiefster Punkt (Donausüdufer Höhe Klärwerk, Fluss-km 2 372,5)	326 m über N.N.

Gesamtfläche des Stadtgebietes	8 068 ha
Länge der Stadtgrenze	65,32 km
Größte Nord-Süd-Ausdehnung	12,18 km
Größte Ost-West-Ausdehnung	12,07 km

Höhenlagen (über N.N.)

Altes Rathaus	337 m
Neupfarrplatz (Südseite)	338 m
Domplatz	339 m
Hauptbahnhof	340 m
Königswiesen	385 m
Sallerner Berg	393 m
Winzener Höhen (Grillplatz)	444 m
Ziegetsberg (Hochbehälter)	445 m
Keilberg (Hochbehälter)	469 m

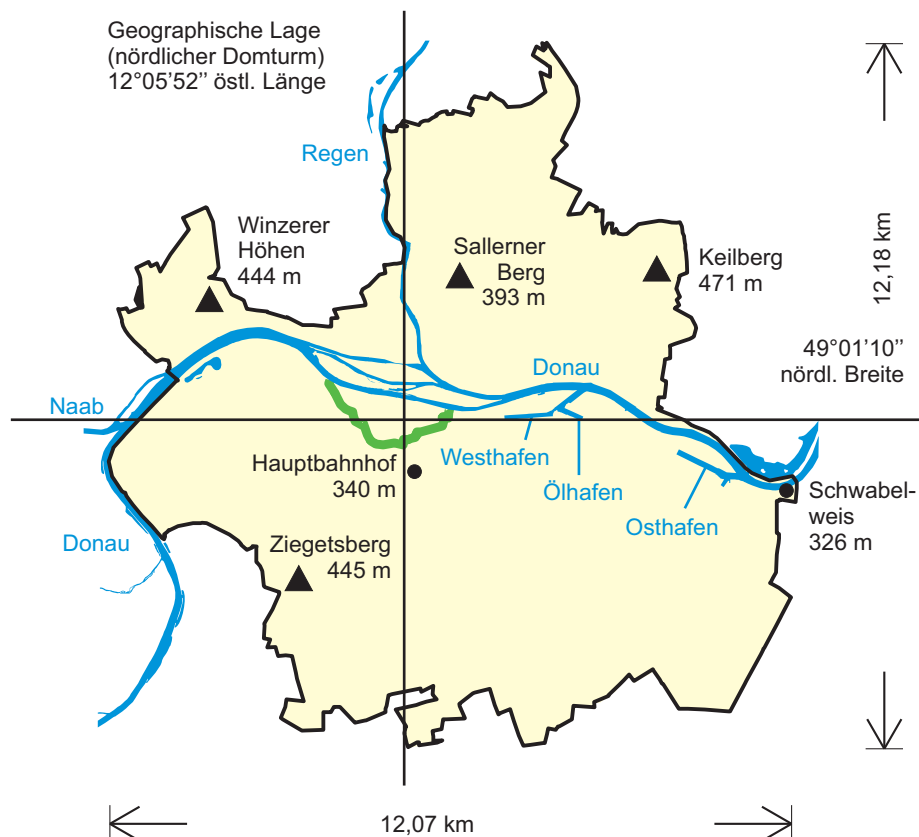

Höchste Bauwerke (Höhe über Niveau)

1 - Dom St. Peter (beide Türme je 105 m)	105 m
2 - St. Emmeram	64 m
3 - St. Josef	57 m
4 - Dreieinigkeitskirche (Nordturm)	ca. 57 m
5 - St. Anton	47 m
6 - Neupfarrkirche	43 m
7 - Niedermünster	ca. 40 m
8 - Karmelitenkirche	35 m
9 - Dreifaltigkeitskirche	ca. 29 m

Wohngebäude

10 - Isarstr. 66, 68	55 m
11 - Friedrich-Ebert-Str. 30, 34	52 m
12 - Friedrich-Ebert-Str. 28, 32	49 m
13 - Alfons-Bayerer-Str. 2	46 m
14 - Heitzerstr. 10, Isarstr. 6, 8	45 m

Schornsteine/Ofen

15 - Kalkwerk Büechl (Abgaskamin)	75 m
16 - Milchwerke (Schornstein)	50 m

Sonstige Bauten

17 - Fernsehturm (Ziegetsberg)	141 m
18 - Windkraftwerk, Am Mühlberg	
Nabenhöhe	65 m
Rotordurchmesser	40 m
19 - Rathausturm	55 m
20 - Goldener Turm	52 m
21 - Richtfunkmast Ziegetsberg	47 m
22 - Telekom-Gebäude, Bajuwarenstr. 4	45 m
23 - Ostentor	39 m
24 - Goldenes Kreuz	31 m
25 - Baumburger Turm	29 m
26 - Brückturm	28 m
27 - Sender Hohe Linie (375 m jenseits der Stadtgrenze)	166 m

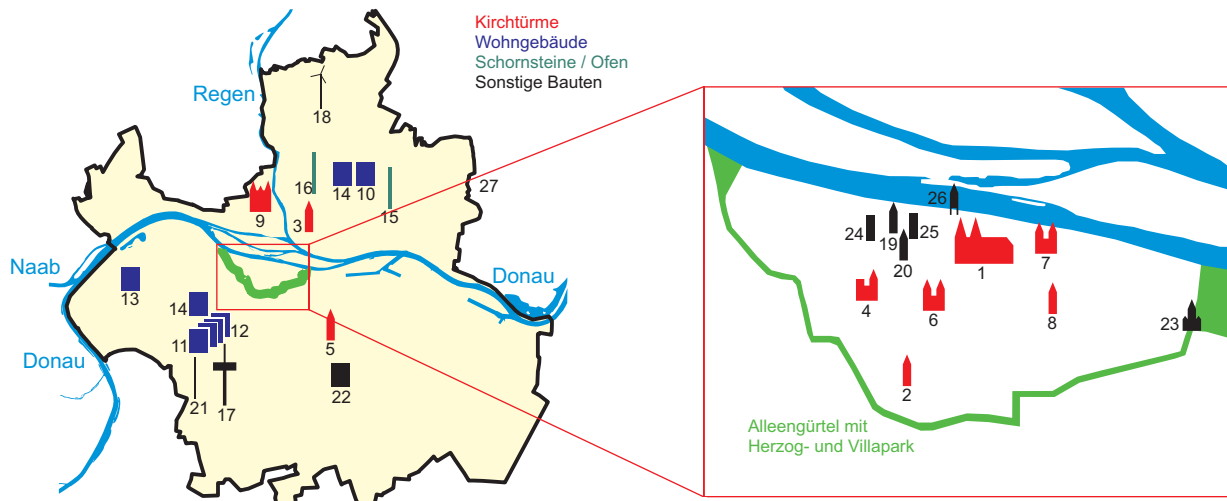

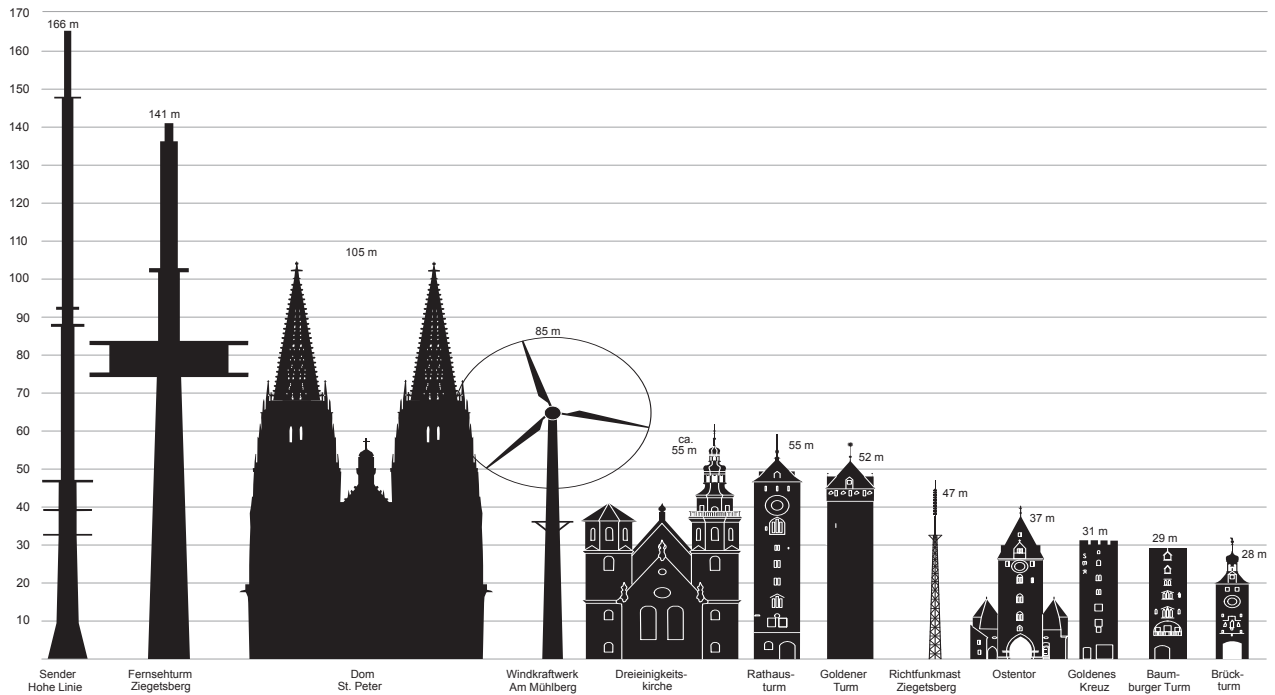

Straßenlänge

Straßenlänge insgesamt	414,0 km
davon Bundesautobahnen	14,4 km
Bundesstraßen	16,6 km
Staatsstraßen	15,1 km
Kreisstraßen	13,6 km
Gemeindeverbindungsstraßen	29,5 km
Ortsstraßen	324,8 km

Längste Straßen (Länge im Stadtgebiet)

1 - Bundesautobahn Nürnberg-Passau (A3)	8,8 km
2 - Bundesautobahn München-Weiden (A93)	5,5 km
3 - Straubinger Straße	5,2 km
4 - Franz-Josef-Strauß-Allee	5,1 km
5 - Max-Planck-Str. (Bundesstraße 15 neu)	4,8 km
6 - Donausaufer Straße	4,5 km
7 - Bundesstraße 16 (neu) im Stadtnorden Gallingkofen, Haslbach	4,3 km
8 - Pilsen-Allee	3,7 km
9 - Unterislinger Weg	3,5 km
10 - Odessa-Ring	3,3 km
11 - Landshuter Straße	3,3 km
12 - Amberger Straße	3,2 km
13 - Staatsstraße L2660 Ober-/Niederwinzer	2,9 km
14 - Nürnberger Straße	2,8 km
15 - Chamer Straße	2,5 km
16 - Frankenstraße	2,5 km
17 - Augsburgener Straße	2,4 km
18 - Prüfeninger Straße	2,3 km
19 - Obertraublinger Straße	2,1 km

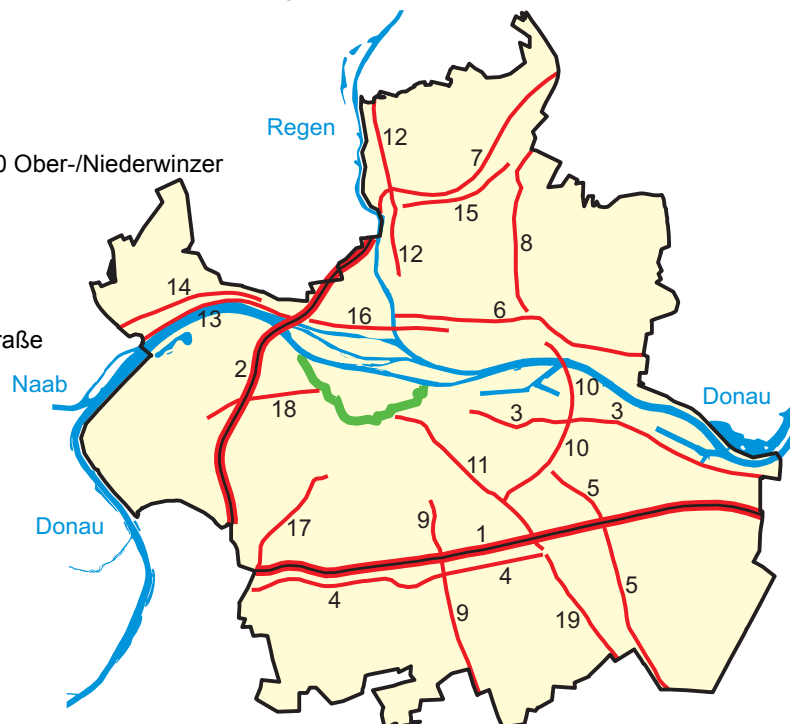

Wichtigste Brücken

1 - Sinzinger Autobahnbrücke A3 (Donau)	930 m
davon Länge über Stadtgebiet	64 m
2 - Pfaffensteiner Autobahnbrücke A 93 (Donau)	539 m
3 - Schwabelweiser Brücke (Donau)	521 m
4 - Mariaorter Eisenbahnbrücke (Donau)	370 m
davon Länge im Stadtgebiet	243 m
5 - Schwabelweiser Eisenbahnbrücke (Donau)	340 m
6 - Steinerne Brücke (für Kraftfahrzeuge gesperrt; Donau)	310 m
7 - Oberpfalzbrücke (Schleusenkanal)	244 m
8 - Sinzinger Eisenbahnbrücke (Donau)	241 m
davon Länge im Stadtgebiet	14 m
9 - Nibelungenbrücke (Donau) insgesamt	473 m
darunter Nordbrücke	206 m
Südbrücke	169 m
10 - Brücke der Autobahn A3 über den Ostbahnhof	192 m
11 - Regenbrücke B16 (Regen)	182 m
davon Länge im Stadtgebiet	176 m
12 - Brücke der Osttangente über den Ostbahnhof	160 m
13 - Eiserner Steg (Fußgängerbrücke; Donau-Südam)	123 m
14 - Grieser Steg (Fußgängerbrücke; Donau-Nordarm)	119 m
15 - Galgenberg Brücke (Bahnanlagen)	109 m
16 - Frankenbrücke (Regen)	108 m
17 - Kumpfmühler Brücke (Bahnanlagen)	100 m
18 - Protzenweiherbrücke (Schleusenkanal)	98 m
19 - Pfaffensteiner Steg (Donau-Nordarm)	90 m
20 - Reinhausener Brücke (Regen)	85 m
21 - Eiserne Brücke (Donau-Südam)	82 m
22 - Brandlberger Brücke (Eisenbahn, Pilsen-Allee)	82 m
23 - Pfaffensteiner Fußgängerbrücke (Schleusenkanal)	68 m

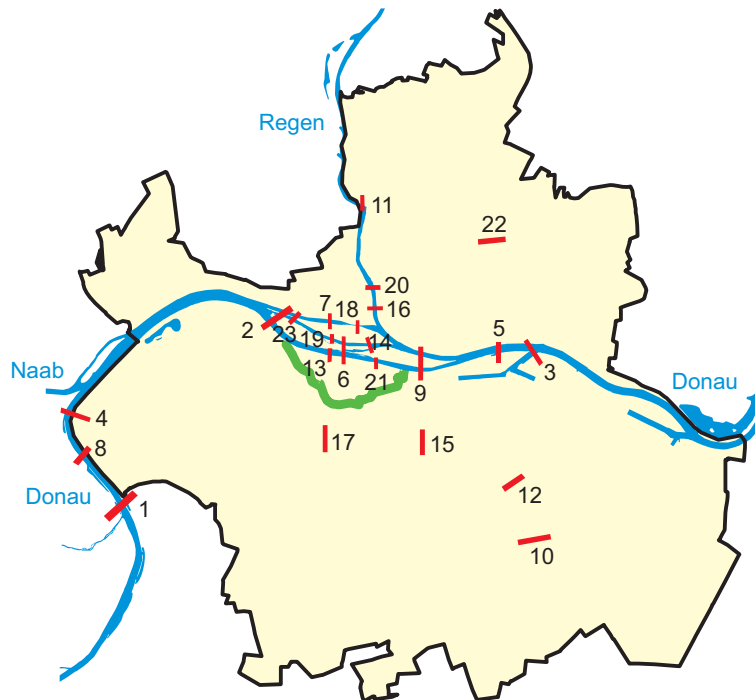
**Wichtigste Tunnel**

Pfaffensteiner Autobahntunnel (A93)	880 m
davon im Stadtgebiet	550 m
Prüfeningener Autobahneinhausung (A93)	673 m
Untertunnelung Donaustauffer Straße (Unterführung)	80 m

Bedeutendste Gewässer

Flüsse/Kanal (Länge im Stadtgebiet)

Donau	11,5 km
Regen	2,9 km
Schleusenkanal Regensburg	2,0 km

Schleuse Regensburg

Hubhöhe	5,20 m
nutzbare Länge	190 m
nutzbare Breite	12 m
Tiefe der Schleusenammer	10,80 m

Donauhafen Regensburg (größter Binnenhafen Bayerns)

Westhafen	6,4 ha
Ölhafen	3,0 ha
Hafeneinfahrt West- und Ölhafen	4,7 ha
Osthafen	13,4 ha

Westbadweiher

10,5 ha

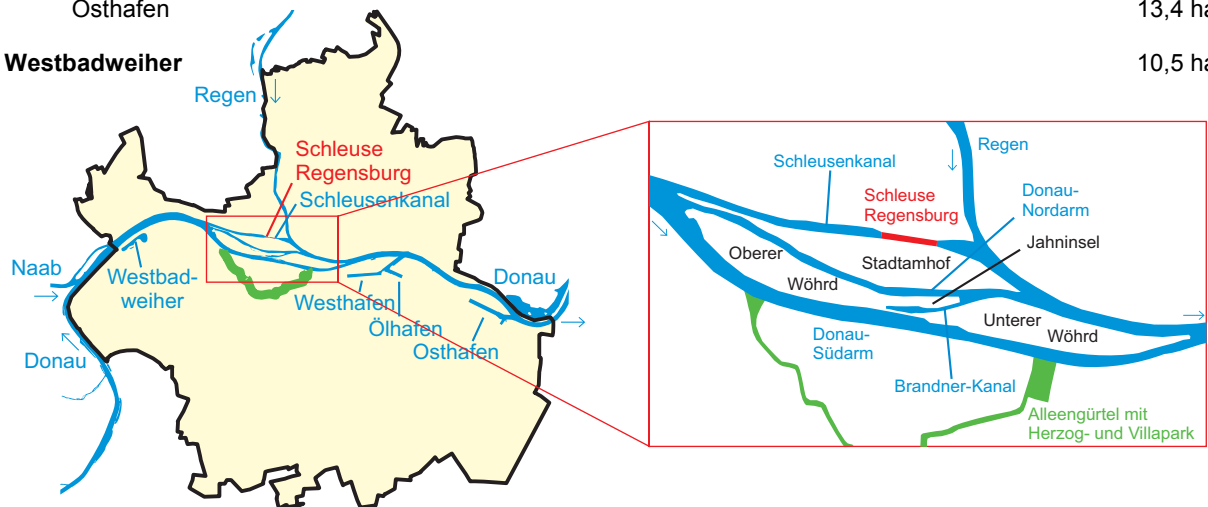

Größte Plätze

1 - (Neuer) Dultplatz	30 900 m ²
2 - Donaumarkt und Hunnenplatz	11 112 m ²
3 - Ernst-Reuter-Platz	7 273 m ²
4 - Neupfarrplatz	6 723 m ²
5 - Domplatz	5 988 m ²
6 - Alter Kornmarkt	5 663 m ²
7 - Emmeramsplatz	5 467 m ²
8 - Platz der Einheit	4 906 m ²
9 - Bahnhofplatz	4 408 m ²
10 - Herrenplatz	4 112 m ²
11 - Ägidienplatz	3 859 m ²
12 - Schwanenplatz	3 770 m ²
13 - Stobäusplatz	3 400 m ²
14 - Haidplatz	3 380 m ²
15 - Schopperplatz	3 290 m ²
16 - Arnulfsplatz	3 080 m ²
17 - Dachauplatz	2 760 m ²
18 - Bismarckplatz	2 750 m ²
19 - Maria-Beer-Platz	2 400 m ²
20 - St.-Kassians-Platz	2 379 m ²
21 - Kohlenmarkt	1 820 m ²
22 - Obermünsterplatz	1 580 m ²
23 - Jesuitenplatz	1 280 m ²
24 - Krauterermarkt	1 100 m ²
25 - Rathausplatz	937 m ²
26 - Gutenbergplatz	900 m ²
27 - Altdorferplatz	726 m ²
28 - Augustinerplatz	660 m ²

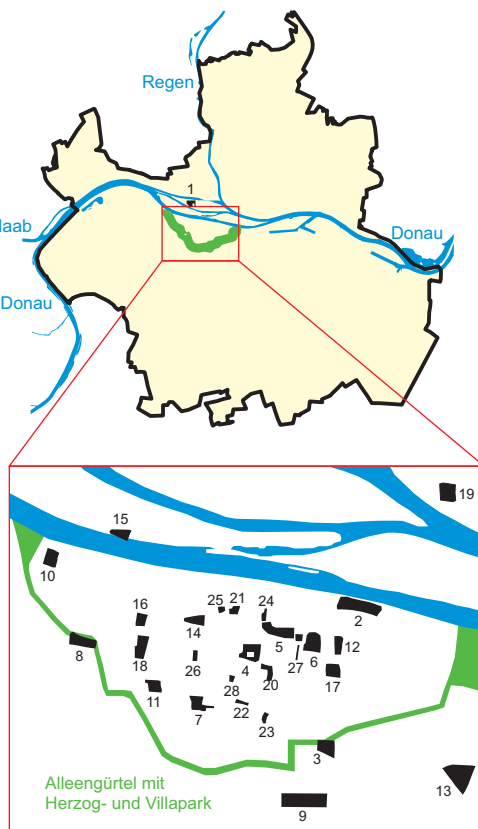

Größte Parkanlagen

1 - Westpark/Donaupark	60,0 ha
2 - Winzerer Höhen	26,2 ha
3 - Aberdeenpark	13,0 ha
4 - Königswiesenpark	9,7 ha
5 - Allee-Gürtel (Herzog- bis Villapark)	9,6 ha
6 - Stadtpark	9,3 ha
7 - Ziegetsdorfer Park	7,8 ha
8 - Dörnbergpark	7,3 ha
9 - Aubachpark Burgweinting	6,9 ha
10 - Inseipark Oberer Wöhrd	4,5 ha
11 - Georg-Hegenauer-Park	4,1 ha
12 - Tempepark	3,7 ha
13 - Parkanlage Neuprüll	3,4 ha
14 - Flachberg	3,0 ha
15 - Ostpark	2,4 ha
16 - Albert-Schweitzer-Park	2,0 ha
17 - Karl-Freitag-Park	1,8 ha

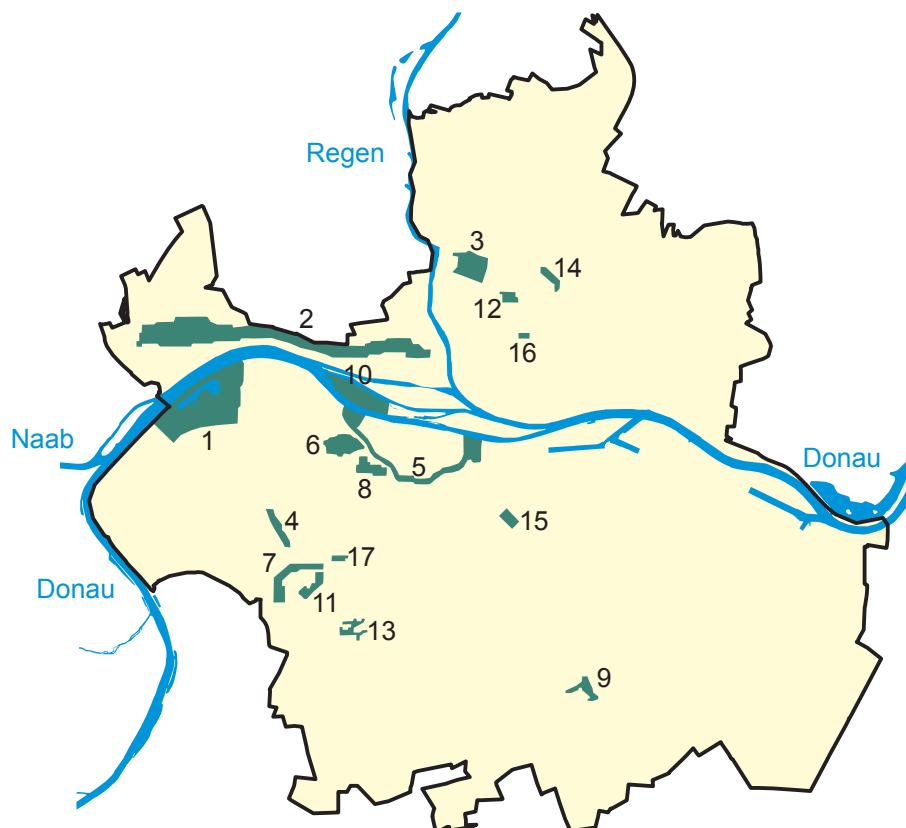
**Größte Friedhöfe**

Oberer Katholischer Friedhof	9 ha
Dreifaltigkeitsberg-Friedhof (Bergfriedhof)	7 ha
Evangelischer Zentralfriedhof	5 ha
Unterer Katholischer Friedhof	4 ha
Friedhof Reinhausen	2 ha

Größte Veranstaltungsstätten

Donau-Arena (Eishalle mit multifunktionaler Nutzung)	7 640 Plätze
Auditorium maximum (Universität)	1 430 Plätze
RT-Halle	800 Plätze
Continental Arena	700 Plätze
Kolpinghaus - Festsaal Saal (einschließlich Balkon)	700 Plätze
Kolpingsaal	240 Plätze
Velodrom	620 Plätze
Antoniushaus - großer Saal	500 Plätze
kleiner Saal	100 Plätze
Theater am Bismarckplatz	450 Plätze
Neuhaussaal (Theater Regensburg)	420 Plätze
Minoritenkirche (Historisches Museum)	400 Plätze
Parkside Events	400 Plätze
Alte Mälzerei - großer Saal	400 Plätze
kleiner Saal	150 Plätze
Theater	100 Plätze
Leerer Beutel - Festsaal	300 Plätze
Konferenzraum	50 Plätze
Atrium	280 Plätze
Runtingerhaus - großer Saal	200 Plätze
kleiner Saal	50 Plätze
Thon-Dittmer-Palais - Auditorium	200 Plätze
Konferenzraum 1	50 Plätze
Konferenzraum 2	40 Plätze
Salzstadel - Brück-Saal	200 Plätze
Kräncher-Saal	200 Plätze
Konferenzraum	40 Plätze
Herzogssaal	170 Plätze
Haus Heuport	140 Plätze
TechBase	135 Plätze
Dollingersaal - Großer Saal/Festsaal	100 Plätze
kleiner Saal	50 Plätze

Kulturelle Einrichtungen**Bühnen**

Theater am Bismarckplatz mit Musiktheater, Schauspiel und Ballett
Theater im Velodrom
Theater am Haidplatz
Turmtheater
Neuhaussaal
Junges Theater - Haus der Musik
Regensburger Bauerntheater
Regensburger Studententheater
Kleinkunsthöhne Statt-Theater
Regensburger Figurentheater im Stadtpark
Kultur- und Begegnungszentren Alte Mälzerei und Leerer Beutel
Künstlerhaus "Graz"
5 Lichtspieltheater
20 Galerien

Museen

Museum der Bayerischen Geschichte (Grundsteinlegung am 22.05.2015)
 Historisches Museum
 document Reichstag im Alten Rathaus
 Kunstforum Ostdeutsche Galerie
 Städtische Galerie "Leerer Beutel"
 Diözesanmuseum St. Ulrich
 Domschatzmuseum
 Diözesanmuseum Obermünster
 Fürstliches Schloss Thurn und Taxis mit Kreuzgang St. Emmeram
 Fürstliche Schatzkammer (Zweigmuseum des Bayerischen Nationalmuseums)
 Naturkundemuseum
 Donau-Schiffahrtsmuseum
 Museum der Dreieinigkeitskirche
 Museen des Bezirksklinikums
 Postmuseum/Postkutscher-Museum
 Golfmuseum
 Brückturmuseum
 document Keplerhaus
 document Neupfarrplatz
 document Schnupftabakfabrik
 document Legionslagermauer
 document Niedermünster

Sport- und Erholungseinrichtungen

1 Fußballstadion (15 200 Zuschauer)
 1 Baseballstadion (Landesleistungszentrum)
 1 Eisstadion mit multifunktionaler Nutzung (7 640 Zuschauer)
 1 Freizeitbad mit Hallen- und Freibadebereich (Westbad)
 1 Hallenbad
 1 Freibad
 13 Drei- und Zweifachsporthallen mit Zuschauerplätzen
 1 Universitätssportzentrum
 70 Sporthallen
 62 Großspielfelder
 27 Kleinspielfelder
 8 Wettkampfbahnen, davon 4 mit 400-m-Kunststoffrundbahn
 3 Tennishallen
 61 Tennisfelder
 1 Rollschuhbahn
 20 Schießanlagen
 40 Kegelbahnen
 2 Bowlinganlagen
 6 Skateranlagen
 1 Kanusportanlage
 1 Ruderzentrum

Soziale Einrichtungen

65 Kindergärten
 22 Kinderhorte
 47 Krabbelstuben
 4 schulvorbereitende Einrichtungen für behinderte Kinder
 8 Familienzentren
 1 Spielbus
 3 Freizeitanlagen
 21 Alten- und Pflegeeinrichtungen
 5 Einrichtungen für Tagespflege
 7 Einrichtungen für behinderte Erwachsene
 1 Obdachlosenunterkunft

1.6 Entwicklung des Stadtgebietes von der Antike bis zur Neuzeit

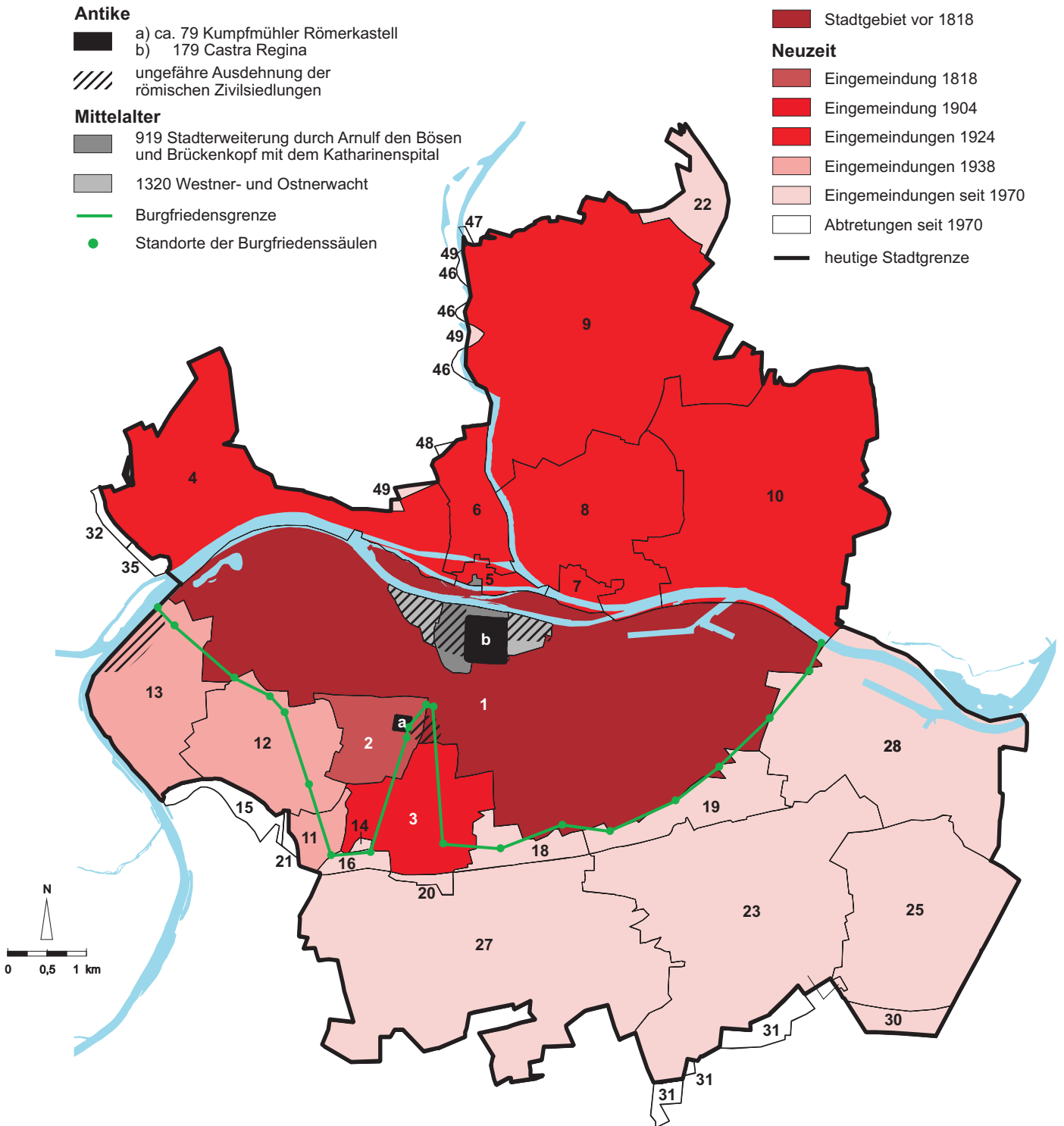

Im Verlauf des Mittelalters wurde die Grenze zwischen der Freien Reichsstadt Regensburg und dem sie umgebenden Herzogtum und späteren Kurfürstentum Bayern im Norden durch den Verlauf der Donau und im Süden durch die Burgfriedensgrenze bestimmt. Dieser – nicht immer unumstrittene – Grenzverlauf wurde durch 21 Säulen markiert. In obiger Karte ist die Burgfriedensgrenze nach dem Urkataster von 1811 zu sehen. Die Daten hierzu wurden der Stadt Regensburg freundlicherweise von Herrn Martin Kempfer zur Verfügung gestellt. Im Vergleich mit den Eingemeindungen zeigt sich, dass die mittelalterliche Stadtgrenze Regensburgs noch bis ins 19. Jahrhundert größtenteils unverändert fortbestand.

Zeitpunkt	Eingemeindete bzw. abgetretene Gebiete	Fläche in ha
1818	1 Stadtgebiet Regensburg vor 1818	.
	2 Kumpfmühl	.
01.01.1904	3 Karthaus-Prüll, Eisbuckel, Ganghofersiedlung	+ 219,9
01.04.1924	4 Ober- und Niederwinzer, Kager, Pfaffenstein	+ 482,9
	5 Stadtamhof	+ 26,0
	6 Steinweg, Pfälzer Siedlung	+ 116,7
	7 Weichs	+ 32,1
	8 Reinhausen	+ 389,9
	9 Sallern, Gallingskofen, Wutzlhofen, Ödenthal, nördl. Konradsiedlung	+ 861,4
	10 Schwabelweis, Vorderer und Hinterer Keilberg, Brandlberg	+ 730,4
01.04.1938	11 Ziegetsdorf	+ 52,2
	12 Dechbetten, Königswiesen	+ 287,7
	13 Großprüfening	+ 245,8
01.01.1971	14 Teil der Gemeinde Graß	+ 4,3
01.07.1972	15 Teil vom Stadtgebiet (Dechbetten) nach Pentling	- 40,2
	16 Teil der Gemeinde Graß	+ 17,3
	17 ¹⁾ Teil der Gemeinde Pentling	+ 0,1
	18 Teil der Gemeinde Oberisling	+ 61,5
	19 Teil der Gemeinde Burgweinting	+ 119,3
	20 Teil vom Stadtgebiet (Neuprüll) nach Oberisling	- 12,3
	21 Teil vom Stadtgebiet (Ziegetsdorf) nach Pentling	- 5,7
01.01.1975	22 Teil der Gemeinde Grünthal	+ 73,1
01.01.1977	23 Burgweinting	+ 748,5
	24 ¹⁾ Teil der Gemeinde Schwabelweis	+ 0,1
	25 Harting	+ 444,9
	26 ¹⁾ Teil vom Stadtgebiet (Sallern) nach Zeitlarn	- 0,1
	27 Oberisling (einschl. Graß, Leoprechting, Unterisling)	+ 896,6
01.01.1978	28 Teil der Gemeinde Barbing (Irl, Irlmauth, Kreuzhof)	+ 547,6
01.10.1979	29 ¹⁾ Teil vom Stadtgebiet (Oberisling) nach Obertraubling	- 0,3
01.02.1983	30 Teil der Gemeinde Obertraubling	+ 39,4
01.01.1984	31 Teil vom Stadtgebiet (Burgweinting) nach Obertraubling	- 45,2
	32 Teil vom Stadtgebiet (Winzer) nach Pettendorf	- 2,4
01.01.1985	33 ¹⁾ Teil vom Stadtgebiet (Großprüfening) nach Sinzing	- 0,2
01.01.1986	34 ¹⁾ Teil vom Stadtgebiet (Schwabelweis) nach Tegernheim	- 0,1
01.07.1986	35 Teil vom Stadtgebiet (Winzer) nach Pettendorf	- 4,5
01.07.1987	36 ¹⁾ Teil vom Stadtgebiet (Schwabelweis) nach Tegernheim	- 0,1
01.01.1990	37 ¹⁾ Teil vom Stadtgebiet (Dechbetten) nach Pentling	- 1,1
01.07.1990	38 ¹⁾ Teil vom Stadtgebiet (Schwabelweis) nach Tegernheim	- 0,1
01.07.1996	39 ¹⁾ Teil vom Stadtgebiet (Harting) nach Obertraubling	- 1,2
	40 ¹⁾ Teil der Gemeinde Obertraubling	+ 0,5
	41 ¹⁾ Teil vom Stadtgebiet (Großprüfening) nach Sinzing	- 0,2
	42 ¹⁾ Teil vom Stadtgebiet (Großprüfening) nach Pettendorf	- 0,6
	43 ¹⁾ Teil der Gemeinde Kneiting	+ 0,2
	44 ¹⁾ Teil der Gemeinde Sinzing	+ 0,1
01.07.1997	45 ¹⁾ Teil vom Stadtgebiet (Barbing) nach Barbing	- 0,3
	46 Teil vom Stadtgebiet (Sallern) nach Lappersdorf	- 4,9
	47 Teil vom Stadtgebiet (Sallern) nach Zeitlarn	- 0,7
	48 Teil vom Stadtgebiet (Steinweg) nach Lappersdorf	- 3,4
	49 Teil der Gemeinde Lappersdorf	+ 5,5
	Stadtgebiet Regensburg	8 068,0

¹⁾ auf nebenstehender Karte nicht darstellbar

1.7 Die Gemarkungen innerhalb des Stadtgebietes



Gemarkung	Fläche in ha	Gemarkung	Fläche in ha
Regensburg	1 785,2	Reinhausen	372,3
Barbing	547,3	Sallern	946,6
Burgweinting	855,4	Schwabelweis	729,7
Dechbetten	239,0	Stadtamhof	27,0
Graß	418,3	Steinweg	117,9
Großprüfening	253,9	Weichs	32,4
Harting	451,3	Winzer	476,0
Oberisling	546,7	Ziegetsdorf	46,0
Prüll	225,0		

Quelle: Amt für Stadtentwicklung

1.8 Gliederung des Stadtgebietes nach der Bodennutzung



	Fläche am ...						Veränderung 2015 zu 2008	
	31. 12. 2004		31. 12. 2008		31. 12. 2015		ha	in %
	ha	in %	ha	in %	ha	in %		
Gebäude- und Freiflächen	2 817	34,9	2 869	35,6	2 765	34,3	- 104	- 3,6
dar. Wohnen	1 141	14,1	1 200	14,9	1 282	15,9	+ 82	+ 6,8
Gewerbe/Industrie	593	7,4	597	7,4	607	7,5	+ 10	+ 1,7
Betriebsflächen	165	2,1	137	1,7	220	2,7	+ 83	+ 60,7
dar. Abbau- und Bergbauflächen	11	0,1	64	0,8	144	1,8	+ 80	+ 124,7
Erholungsflächen	212	2,6	268	3,3	547	6,8	+ 279	+ 104,4
dar. Grünanlagen	167	2,1	194	2,4	423	5,2	+ 229	+ 117,5
Verkehrsflächen	1 047	13,0	1 073	13,3	1 100	13,6	+ 27	+ 2,5
dar. Straßen, Wege, Plätze	885	11,0	905	11,2	965	12,0	+ 60	+ 6,6
Landwirtschaftsflächen	2 959	36,7	2 836	35,1	2 323	28,8	- 513	- 18,1
Waldflächen	449	5,6	467	5,8	593	7,3	+ 126	+ 26,8
Wasserflächen	342	4,2	337	4,2	266	3,3	- 71	- 21,1
Flächen anderer Nutzung	77	1,0	83	1,0	256	3,2	+ 173	+ 210,2
dar. Unland	55	0,7	66	0,8	224	2,8	+ 158	+ 239,7
Gesamtgebietsfläche	8 068	100,0	8 070	100,0	8 070	100,0	+ 0	+ 0,0
dar. Siedlungs- und Verkehrsfläche	4 240	52,6	4 297	53,2	4 519	56,0	+ 222	+ 5,2

Quelle: Bayerisches Landesamt für Statistik

1.9 Lufttemperatur in den Jahren 1961 bis 2016

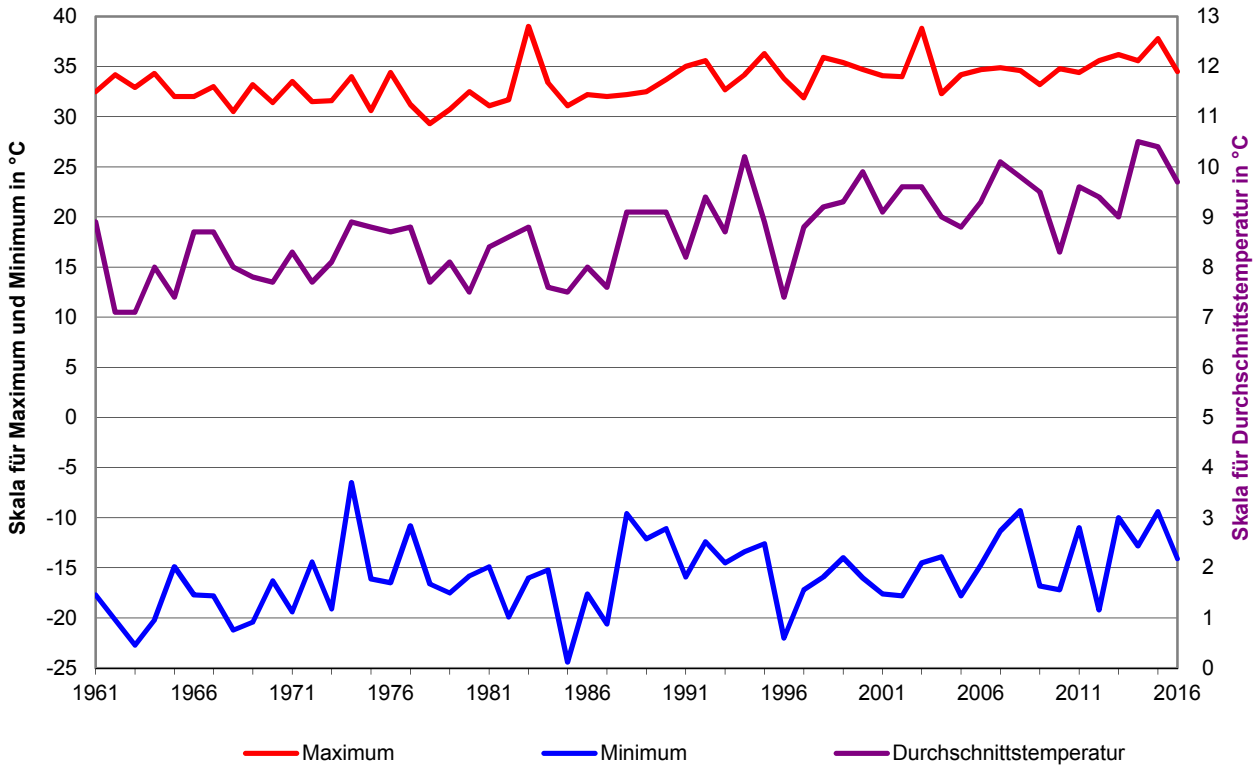

1.10 Lufttemperatur, heitere und trübe Tage im Jahresverlauf 2016

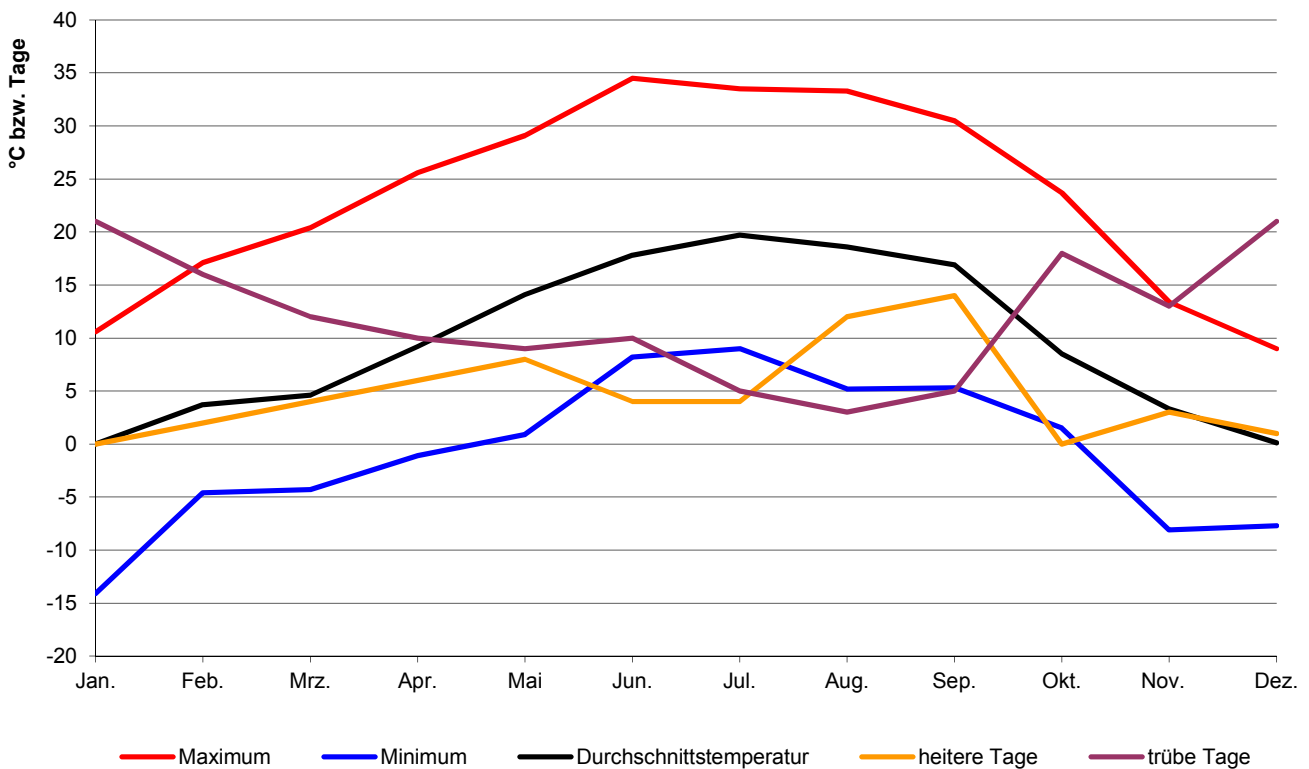

1.11 Lufttemperatur



Monat	Monatsmittel in °C					Abweichung gegenüber langjährigem Mittel ¹⁾ in °C				
	2012	2013	2014	2015	2016	2012	2013	2014	2015	2016
Januar	1,3	0,2	1,6	1,5	-	+ 2,6	+ 1,5	+ 2,9	+ 2,8	+ 1,3
Februar	- 3,8	- 0,8	3,2	- 0,6	3,7	- 3,8	- 0,8	+ 3,2	- 0,6	+ 3,7
März	7,0	1,5	7,3	5,7	4,6	+ 2,7	- 2,8	+ 3,0	+ 1,4	+ 0,3
April	9,5	9,4	11,2	9,2	9,2	+ 1,3	+ 1,2	+ 3,0	+ 1,0	+ 1,0
Mai	15,3	12,3	13,2	13,7	14,1	+ 1,8	- 1,2	- 0,3	+ 0,2	+ 0,6
Juni	17,8	16,6	17,9	17,6	17,8	+ 1,5	+ 0,3	+ 1,6	+ 1,3	+ 1,5
Juli	19,0	20,9	19,8	21,9	19,7	+ 0,8	+ 2,7	+ 1,6	+ 3,7	+ 1,5
August	19,4	18,7	17,0	21,7	18,6	+ 1,5	+ 0,8	- 0,9	+ 3,8	+ 0,7
September	14,2	13,6	15,0	13,9	16,9	+ 0,6	-	+ 1,4	+ 0,3	+ 3,3
Oktober	8,1	9,6	11,4	8,5	8,5	- 0,2	+ 1,3	+ 3,1	+ 0,2	+ 0,2
November	4,5	4,3	5,6	6,7	3,3	+ 1,6	+ 1,4	+ 2,7	+ 3,8	+ 0,4
Dezember	0,5	1,5	2,5	4,2	0,1	+ 0,3	+ 1,3	+ 2,3	+ 4,0	- 0,1
insgesamt	9,4	9,0	10,5	10,4	9,7	+ 0,9	+ 0,5	+ 2,0	+ 1,9	+ 1,2

Monat	Minimum in °C					Maximum in °C				
	2012	2013	2014	2015	2016	2012	2013	2014	2015	2016
Januar	- 9,3	- 7,6	- 4,4	- 5,0	- 14,1	9,5	14,3	10,2	14,6	10,6
Februar	- 19,2	- 10,0	- 4,4	- 9,4	- 4,6	12,3	8,0	12,8	10,3	17,1
März	- 3,6	- 9,0	- 3,1	- 3,1	- 4,3	21,5	17,8	23,2	17,9	20,4
April	- 3,9	- 4,3	- 2,5	- 3,3	- 1,1	31,2	27,5	23,9	26,4	25,6
Mai	0,1	3,3	1,0	3,8	0,9	30,3	25,7	30,9	27,0	29,1
Juni	5,1	6,6	5,9	6,8	8,2	33,1	34,8	35,6	32,8	34,5
Juli	6,9	6,4	8,5	7,2	9,0	32,9	36,0	34,2	36,9	33,5
August	6,7	6,3	4,9	8,8	5,2	35,6	36,2	30,6	37,8	33,3
September	2,0	3,3	2,2	2,9	5,3	28,8	29,4	27,3	33,3	30,5
Oktober	- 2,3	- 1,2	1,3	- 1,3	1,5	24,0	22,7	22,9	22,7	23,7
November	- 1,6	- 7,9	- 1,3	- 2,9	- 8,1	13,8	18,2	15,4	18,6	13,4
Dezember	- 10,6	- 3,6	- 12,8	- 5,6	- 7,7	10,5	10,0	12,2	13,5	9,0
insgesamt	- 19,2	- 10,0	- 12,8	- 9,4	- 14,1	35,6	36,2	35,6	37,8	34,5

¹⁾ Durchschnittswert der Jahre 1991 - 2000

Quelle: Deutscher Wetterdienst

1.12 Luftdruck und Luftfeuchtigkeit



Monat	Luftdruck						Luftfeuchtigkeit						
	Monatsmittel in hPa					LM ¹⁾	Monatsmittel in %					LM ²⁾	LM ³⁾
	2012	2013	2014	2015	2016		2012	2013	2014	2015	2016		
Januar	976,1	970,4	967,6	972,8	971,1	974,9	85	88	93	88	92	88	87
Februar	981,1	970,1	967,3	973,0	968,3	973,2	80	86	83	86	83	84	83
März	981,8	964,8	973,2	975,8	970,6	971,8	76	75	70	72	76	78	77
April	963,3	971,5	970,6	976,1	969,4	969,5	69	72	73	67	70	69	71
Mai	972,1	967,5	972,0	973,0	970,0	971,2	66	81	74	74	69	72	69
Juni	971,3	973,9	973,5	975,4	971,4	972,4	75	76	63	72	76	71	71
Juli	973,0	976,2	970,7	973,1	974,7	973,3	73	63	72	59	74	72	71
August	974,7	975,1	971,5	973,2	976,7	973,5	71	71	74	62	72	75	72
September	973,6	973,1	974,7	974,9	975,5	973,9	80	81	84	74	76	79	79
Oktober	970,8	974,7	974,8	975,1	977,2	973,9	87	86	89	86	88	84	84
November	970,9	972,2	970,1	976,1	973,0	973,3	92	88	92	85	90	87	88
Dezember	970,1	979,0	975,2	984,7	986,1	973,5	90	92	88	94	92	89	89
insgesamt	973,2	972,4	971,8	975,3	973,7	972,9	78	80	79	77	80	79	79

¹⁾ LM = langjähriges Mittel der Jahre 1971 - 2000

²⁾ LM = langjähriges Mittel der Jahre 1955 - 1974

³⁾ LM = langjähriges Mittel der Jahre 1971 - 2000

1.13 Niederschlagsmenge



Monat	Niederschlagsmenge in mm					LM ¹⁾	LM ²⁾	LM ³⁾	Tageshöchstwert in mm				
	2012	2013	2014	2015	2016				2012	2013	2014	2015	2016
Januar	87,1	51,9	41,2	71,1	81,4	46	41	41	21,9	8,3	11,1	13,6	14,4
Februar	26,4	55,4	11,7	10,1	53,1	41	40	34	4,1	14,2	5,4	2,8	11,8
März	11,1	26,7	10,6	32,4	33,6	33	38	39	6,9	5,3	5,0	11,6	8,7
April	42,7	35,7	17,5	32,2	31,9	40	44	39	10,3	18,4	4,6	10,1	11,5
Mai	40,5	138,9	81,7	66,5	42,5	59	59	57	8,0	21,2	22,3	11,7	14,8
Juni	92,2	121,7	26,8	89,0	96,1	83	87	81	18,9	23,8	12,3	45,8	33,5
Juli	74,3	13,0	108,0	8,6	141,6	93	77	81	23,9	9,1	30,5	1,9	35,5
August	76,1	71,5	96,2	43,3	42,6	74	75	65	12,8	23,4	20,5	17,0	11,1
September	35,0	60,0	43,0	28,4	59,9	52	49	52	7,1	10,5	11,3	9,2	41,8
Oktober	39,8	52,4	71,4	51,7	32,5	44	42	49	13,1	17,4	15,6	14,2	4,8
November	66,6	50,9	29,9	74,6	62,7	39	44	49	21,4	12,1	23,9	29,3	10,5
Dezember	74,8	12,1	47,6	15,5	11,5	42	47	50	11,9	2,8	11,1	4,0	3,2
insgesamt	666,6	690,2	585,6	523,4	689,4	646	644	636	23,9	23,8	30,5	45,8	41,8

¹⁾ LM = langjähriges Mittel der Jahre 1931 - 1960

²⁾ LM = langjähriges Mittel der Jahre 1951 - 1980

³⁾ LM = langjähriges Mittel der Jahre 1971 - 2000

Quelle: Deutscher Wetterdienst

1.14 Sonnenscheindauer und Bewölkung



M o n a t	Sonnenscheindauer																			
	Sonnenschein- stunden					Abweichung gegenüber langjährigem Mittel ¹⁾					Mittl. tägl. Sonnenschein- dauer in Std.									
	2012	2013	2014	2015	2016	2012	2013	2014	2015	2016	2012	2013	2014	2015	2016					
Januar	68	16	32	30	41	+	24	-	28	-	12	-	14	-	3	2,2	0,5	1,0	1,0	1,3
Februar	103	28	86	83	49	+	27	-	48	+	10	+	7	-	27	3,6	1,0	3,1	2,9	1,7
März	172	113	205	149	109	+	49	-	10	+	82	+	26	-	14	5,5	3,7	6,6	4,8	3,5
April	150	128	165	220	161	-	15	-	37	+	0	+	55	-	4	5,0	4,3	5,5	7,3	5,4
Mai	267	125	164	154	203	+	49	-	93	-	54	-	64	-	15	8,6	4,0	5,3	5,0	6,6
Juni	203	201	288	203	182	-	5	-	7	+	80	-	5	-	26	6,8	6,7	9,6	6,8	6,1
Juli	199	321	226	284	218	-	29	+	93	-	2	+	56	-	10	6,4	10,4	7,3	9,2	7,0
August	237	224	158	263	257	+	11	-	2	-	68	+	37	+	31	7,7	7,2	5,1	8,5	8,3
September	170	119	129	130	226	+	13	-	38	-	28	-	27	+	69	5,7	4,0	4,3	4,3	7,5
Oktober	79	87	75	83	65	-	20	-	12	-	24	-	16	-	35	2,5	2,8	2,4	2,7	2,1
November	23	41	47	65	59	-	21	-	4	+	3	+	21	+	15	0,8	1,3	1,6	2,2	2,0
Dezember	43	47	12	46	35	+	7	+	11	-	24	+	10	-	1	1,4	1,5	0,4	1,5	1,1
insgesamt	1 712	1 449	1 588	1 709	1 605	+	87	-	176	-	37	+	84	-	20	4,7	4,0	4,4	4,7	4,4

M o n a t	Bewölkung ²⁾														
	Heitere Tage 0 - 1,5					Trübe Tage 6,5 - 8					Monatsmittel 0 - 8				
	2012	2013	2014	2015	2016	2012	2013	2014	2015	2016	2012	2013	2014	2015	2016
Januar	1	-	1	1	-	19	28	18	21	21	6,1	7,2	6,1	6,5	6,4
Februar	4	-	3	4	2	11	23	2	13	16	5,1	7,0	4,5	5,2	5,8
März	7	4	14	6	4	11	16	4	9	12	4,4	5,4	2,6	4,4	5,2
April	2	3	4	7	6	11	13	5	3	10	5,6	5,5	4,2	3,3	4,5
Mai	2	-	5	-	8	3	15	9	11	9	4,2	5,9	5,0	5,3	4,4
Juni	1	6	10	4	4	9	11	2	7	10	5,0	4,7	3,2	4,6	5,0
Juli	2	9	5	10	4	7	2	7	3	5	4,8	2,8	4,1	3,2	4,5
August	3	6	2	16	12	3	6	7	2	3	4,0	4,1	5,1	2,1	3,1
September	3	4	3	4	14	4	12	11	8	5	4,2	5,3	5,1	4,9	2,6
Oktober	-	2	1	3	-	14	9	14	15	18	5,8	5,2	5,8	5,6	6,0
November	-	1	2	4	3	22	21	18	17	13	7,1	6,4	6,0	5,6	5,4
Dezember	-	-	-	1	1	19	20	22	16	21	6,3	6,3	6,8	6,1	6,3
insgesamt	25	35	50	60	58	133	176	119	125	143	5,3	5,5	4,9	4,8	4,9

¹⁾ Durchschnittswert der Jahre 1971 - 2000

²⁾ in Achtel der Himmelsfläche (von 0 = klarer bis 8 = bedeckter Himmel)

Quelle: Deutscher Wetterdienst

1.15 Sonstige klimatische Angaben



Monat	Sommertage ¹⁾					Frosttage ²⁾					Eistage ³⁾				
	2012	2013	2014	2015	2016	2012	2013	2014	2015	2016	2012	2013	2014	2015	2016
Januar	-	-	-	-	-	16	22	17	21	19	2	13	-	-	6
Februar	-	-	-	-	-	24	24	16	26	13	14	6	-	6	-
März	-	-	-	-	-	11	22	14	14	15	-	3	-	-	-
April	5	2	-	2	1	6	7	2	6	5	-	-	-	-	-
Mai	12	2	5	2	6	-	-	-	-	-	-	-	-	-	-
Juni	14	11	15	13	12	-	-	-	-	-	-	-	-	-	-
Juli	17	28	24	28	22	-	-	-	-	-	-	-	-	-	-
August	21	18	10	25	22	-	-	-	-	-	-	-	-	-	-
September	7	5	5	4	15	-	-	-	-	-	-	-	-	-	-
Oktober	-	-	-	-	-	5	3	-	1	-	-	-	-	-	-
November	-	-	-	-	-	6	7	5	9	13	-	1	-	-	-
Dezember	-	-	-	-	-	21	18	12	7	22	7	3	4	1	11
insgesamt	76	66	59	74	78	89	103	66	84	87	23	26	4	7	17

Monat	Tage mit														
	Niederschlag					Nebel					Schneedecke 1 cm und höher				
	2012	2013	2014	2015	2016	2012	2013	2014	2015	2016	2012	2013	2014	2015	2016
Januar	22	19	17	22	23	4	5	.	.	.	5	15	6	12	15
Februar	15	18	10	11	19	-	6	.	.	.	20	19	1	22	-
März	8	12	8	11	12	6	3	.	.	.	1	4	-	-	-
April	16	10	13	9	12	1	-	.	.	.	-	-	-	-	-
Mai	13	24	21	15	14	3	3	.	.	.	-	-	-	-	-
Juni	20	15	9	13	20	3	1	.	.	.	-	-	-	-	-
Juli	19	7	15	13	15	4	-	.	.	.	-	-	-	-	-
August	15	11	16	7	12	3	3	.	.	.	-	-	-	-	-
September	11	14	14	14	6	8	6	.	.	.	-	-	-	-	-
Oktober	13	13	12	13	17	11	18	.	.	.	1	-	-	-	-
November	12	17	7	16	14	11	7	.	.	.	-	-	-	1	-
Dezember	21	15	22	9	13	10	12	.	.	.	15	1	4	-	6
insgesamt	185	175	164	153	177	64	64	.	.	.	42	39	11	35	21

¹⁾ Maximum = 25 °C und mehr

²⁾ Minimum = unter 0 °C

³⁾ Maximum = unter 0 °C

Quelle: Deutscher Wetterdienst

1.16 Donaupegel - Eiserne Brücke ¹⁾

Monat	Wasserstand									
	Höchster					Niedrigster ²⁾				
	2012	2013	2014	2015	2016	2012	2013	2014	2015	2016
Januar	466	396	254	413	330	259	229	211	213	202
Februar	289	451	239	261	408	229	246	209	215	246
März	280	305	232	369	342	234	233	203	223	222
April	268	342	220	317	310	227	228	190	224	219
Mai	252	396	267	391	364	213	229	204	241	211
Juni	340	682	226	343	423	221	273	189	226	267
Juli	261	295	318	230	366	201	208	196	188	221
August	291	253	352	239	393	189	197	204	184	204
September	292	390	316	218	276	192	203	213	187	200
Oktober	344	330	387	224	226	202	208	202	189	197
November	313	339	265	353	306	204	215	207	187	202
Dezember	454	244	262	290	221	216	207	204	195	197
insgesamt	466	682	387	413	423	189	197	189	184	197

Monat	Wasserstand					Tage mit Hochwasser (400 cm und darüber)				
	Mittlerer ²⁾									
	2012	2013	2014	2015	2016	2012	2013	2014	2015	2016
Januar	333	282	226	291	241	5	-	-	1	-
Februar	251	311	218	229	297	-	5	-	-	1
März	252	258	211	249	253	-	-	-	-	-
April	241	264	203	257	243	-	-	-	-	-
Mai	228	265	220	294	247	-	-	-	-	-
Juni	253	399	201	248	330	-	12	-	-	2
Juli	218	231	242	200	256	-	-	-	-	-
August	211	215	238	200	240	-	-	-	-	-
September	218	250	235	198	215	-	-	-	-	-
Oktober	228	235	237	202	208	-	-	-	-	-
November	230	255	226	208	230	-	-	-	-	-
Dezember	295	219	217	216	205	4	-	-	-	-
insgesamt	247	265	223	233	247	9	17	-	1	3

¹⁾ Angaben in cm über Pegelnullpunkt. Der Pegel ist seit Januar 1986 eingestaut

Wasserstände kleiner als 440 cm können mit früheren Beobachtungen nicht mehr verglichen werden

²⁾ Tagesmittelwert

Quelle: Wasser- und Schifffahrtsamt Regensburg

1.17 Donaupegel - Schwabelweis ¹⁾

Monat	Wasserstand									
	Höchster					Niedrigster ²⁾				
	2012	2013	2014	2015	2016	2012	2013	2014	2015	2016
Januar	494	428	323	450	378	324	305	294	293	292
Februar	347	475	318	326	447	306	314	290	295	317
März	340	357	310	395	386	307	311	286	303	302
April	335	386	303	366	358	302	302	278	303	300
Mai	320	429	337	419	392	292	308	287	310	294
Juni	381	693	306	380	448	297	337	278	303	328
Juli	326	349	362	310	404	282	292	282	278	299
August	341	320	386	315	421	274	285	289	275	288
September	342	416	360	305	335	275	287	294	276	285
Oktober	378	372	420	312	307	283	291	288	286	285
November	359	379	328	390	358	286	297	287	279	287
Dezember	483	318	327	351	305	295	291	285	284	284
insgesamt	494	693	420	450	448	274	285	278	275	284

Monat	Wasserstand					Tage mit Hochwasser (440 cm und darüber)				
	Mittlerer ²⁾									
	2012	2013	2014	2015	2016	2012	2013	2014	2015	2016
Januar	378	339	305	348	317	5	-	-	1	-
Februar	320	360	299	305	354	-	3	-	-	1
März	320	325	293	318	323	-	-	-	-	-
April	313	328	288	324	316	-	-	-	-	-
Mai	304	329	299	346	317	-	-	-	-	-
Juni	318	438	288	317	371	-	12	-	-	1
Juli	295	309	313	286	323	-	-	-	-	-
August	290	298	311	287	313	-	-	-	-	-
September	295	320	311	288	297	-	-	-	-	-
Oktober	302	310	312	294	293	-	-	-	-	-
November	304	323	303	294	308	-	-	-	-	-
Dezember	350	300	296	300	291	2	-	-	-	-
insgesamt	316	331	302	309	318	7	15	-	1	2

¹⁾ Angaben in cm über Pegelnullpunkt. Der Pegel ist seit Januar 1986 eingestaut
Wasserstände kleiner als 470 cm können mit früheren Beobachtungen nicht mehr verglichen werden

²⁾ Tagesmittelwert

Quelle: Wasser- und Schifffahrtsamt Regensburg

1.18 Naabpegel - Heitzenhofen ¹⁾

M o n a t	Wasserstand									
	Höchster					Niedrigster ²⁾				
	2012	2013	2014	2015	2016	2012	2013	2014	2015	2016
Januar	335	252	111	264	210	155	99	85	87	73
Februar	203	275	104	118	259	106	119	82	88	147
März	163	169	86	162	189	93	106	68	80	103
April	112	151	76	192	122	75	88	55	79	80
Mai	138	279	149	103	93	55	86	52	61	55
Juni	89	476	109	91	181	49	126	43	54	77
Juli	86	124	104	63	125	48	68	39	38	62
August	58	91	98	61	95	40	59	40	32	46
September	62	170	130	52	120	41	57	52	37	41
Oktober	85	104	163	75	97	48	73	61	41	58
November	144	169	90	191	151	59	77	63	44	60
Dezember	353	161	135	238	91	71	90	61	76	62
insgesamt	353	476	163	264	259	40	57	39	32	41

M o n a t	Wasserstand					Tage mit Hochwasser (270 cm und darüber)				
	Mittlerer ²⁾									
	2012	2013	2014	2015	2016	2012	2013	2014	2015	2016
Januar	231	154	92	134	124	6	-	-	-	-
Februar	134	173	91	97	182	-	2	-	-	-
März	121	128	74	102	132	-	-	-	-	-
April	91	107	62	110	91	-	-	-	-	-
Mai	69	128	69	75	68	-	1	-	-	-
Juni	65	237	55	66	106	-	8	-	-	-
Juli	61	86	59	44	83	-	-	-	-	-
August	46	71	53	41	66	-	-	-	-	-
September	48	86	74	42	59	-	-	-	-	-
Oktober	62	84	85	53	70	-	-	-	-	-
November	78	114	72	70	87	-	-	-	-	-
Dezember	154	104	86	116	71	5	-	-	-	-
insgesamt	97	122	73	79	94	11	11	-	-	-

¹⁾ Angaben in cm über Pegelnullpunkt

²⁾ Tagesmittelwert

Quelle: Bayerisches Landesamt für Umwelt; Wasserwirtschaftsamt Regensburg

1.19 Regenpegel - Regenstauf - Marienthal ¹⁾

Monat	Wasserstand									
	Höchster					Niedrigster ²⁾				
	2012	2013	2014	2015	2016	2012	2013	2014	2015	2016
Januar	432	396	246	445	314	261	249	226	242	209
Februar	319	383	252	266	409	253	253	224	231	251
März	300	305	247	341	318	257	249	215	232	236
April	318	310	231	333	249	258	242	213	233	225
Mai	265	422	376	280	237	221	246	213	222	211
Juni	350	550	270	292	359	229	258	207	214	224
Juli	296	257	307	231	367	227	221	205	205	218
August	309	290	298	227	286	217	217	209	197	212
September	318	317	306	215	384	222	214	225	195	207
Oktober	280	294	408	234	248	222	219	223	194	217
November	341	297	278	319	312	225	224	226	196	219
Dezember	453	279	320	414	260	227	228	225	212	217
insgesamt	453	550	408	445	409	217	214	205	194	207

Monat	Wasserstand					Tage mit Hochwasser (230 cm und darüber Pegel Regenstauf) (370 cm und darüber Pegel Marienthal)				
	Mittlerer ²⁾					2012	2013	2014	2015	2016
	2012	2013	2014	2015	2016					
Januar	309	292	232	273	240	3	2	-	3	-
Februar	276	288	230	238	290	-	1	-	-	2
März	275	265	224	246	254	-	-	-	-	-
April	270	266	218	253	236	-	-	-	-	-
Mai	237	277	236	237	220	-	2	-	-	-
Juni	249	325	220	227	255	-	7	-	-	-
Juli	243	233	227	211	249	-	-	-	-	-
August	233	227	223	204	230	-	-	-	-	-
September	236	232	244	199	228	-	-	-	-	2
Oktober	234	231	252	203	227	-	-	-	-	-
November	245	245	236	211	246	-	-	-	-	-
Dezember	286	236	243	238	230	3	-	-	2	-
insgesamt	258	259	232	228	242	6	12	-	5	4

¹⁾ Der Pegel Marienthal wurde am 28.01.2002 in Betrieb genommen; der Vorgängerpegel Regenstauf wurde zum 30.04.2001 aufgelassen;
alle Angaben in cm über Pegelnullpunkt

²⁾ Tagesmittelwert

Quelle: Bayerisches Landesamt für Umwelt; Wasserwirtschaftsamt Regensburg

2

Bevölkerung





Bevölkerung

Der von der Stadt Regensburg erhobene Bevölkerungsbestand beruht bis zum 31.12.1999 auf der Fortschreibung der Volkszählungen (1987 oder zuvor). Dies erfolgte anhand von Bewegungsdaten (Geburten, Sterbefälle, Zuzüge, Fortzüge und Umzüge). Diese Methode liefert nur relativ wenig Merkmale und lässt eine differenzierte kleinräumige Auswertung nicht zu.

Ab dem Jahr 2000 wurde daher die Auswertungsmethodik geändert; die Regensburger Einwohnerstatistik beruht seitdem ausschließlich auf dem jeweils am Monatsende vorhandenen Bestand des Melderegisters.

Die hier vorkommenden Bevölkerungsbegriffe unterscheiden sich wie folgt:

Gesamtbevölkerung

Personen, die im betreffenden Gebiet eine Wohnung haben, unabhängig davon, ob es sich um einen Erstwohnsitz (alleinige Wohnung), Hauptwohnsitz (vorwiegend benutzte Wohnung) oder Nebenwohnsitz (weitere Wohnung) handelt.

Wenn nicht anders angegeben, handelt es sich bei den Einwohnerdaten der Stadt Regensburg stets um diesen Bevölkerungsbegriff.

Bevölkerung am Ort der Hauptwohnung

Dieser Bevölkerungsbegriff wird bei der Bevölkerungsfortschreibung durch die Statistischen Ämter der Länder für die von ihnen fortgeschriebenen Einwohnerzahlen verwendet. Diese Fortschreibung beruht in den alten Bundesländern auf dem Ergebnis der Volkszählung vom 25. Mai 1987, in den neuen Bundesländern auf einem Abzug des früheren Zentralen Einwohnerregisters zum Stichtag 03.10.1990. Ab dem Jahr 2011 basiert die Fortschreibung auf den Ergebnissen der beim Zensus am 09.05.2011 festgestellten Bevölkerungszahlen.

Die Zuordnung der Personen zur Bevölkerung einer Gemeinde erfolgt dabei nach dem Hauptwohnungsprinzip, d. h. Personen werden der Gemeinde zugerechnet, in der ihre vorwiegend benutzte Wohnung liegt (§ 12 in der Neufassung des Melderechtsrahmengesetzes (MRRG) vom 3. April 2002 (BGBl. I S. 1342)). Nicht zur Bevölkerung gehören die Angehörigen der Stationierungstreitkräfte sowie der ausländischen diplomatischen und konsularischen Vertretungen mit ihren Familienangehörigen.

Im Statistischen Jahrbuch der Stadt Regensburg beziehen sich Tabellen mit regionalen, überörtlichen oder mit Städtevergleichen, sofern nichts anderes angegeben ist, auf diesen Bevölkerungsbegriff.

Wohnbevölkerung

Bevölkerungsbegriff der Volkszählungen von 1925 bis einschließlich 1970. Die Wohnbevölkerung umfasste diejenigen Personen, die im Gemeindegebiet ihre ständige Wohnung hatten. Personen mit mehreren Wohnungen wurden dabei in der Gemeinde gezählt, von der aus sie zur Arbeit oder Ausbildung gingen.

Ausländer

Personen, die nicht die deutsche Staatsangehörigkeit besitzen und in Deutschland melderechtlich erfasst sind.

Personen mit Migrationshintergrund

Alle nach 1949 auf das heutige Gebiet der Bundesrepublik Deutschland Zugewanderten sowie alle in Deutschland geborenen Ausländer und alle in Deutschland als Deutsche Geborenen mit zumindest einem zugewanderten oder als Ausländer in Deutschland geborenen Elternteil. Die Zahlen werden näherungsweise mit dem statistischen Verfahren "MigraPro" abgeleitet.

Geburten

Bei den Geburten handelt es sich im hier gebräuchlichen Sinn um Lebendgeborene. Geburten werden bei der Verwaltungsbehörde des Hauptwohnsitzes der Mutter gemeldet.

Sterbefälle

Sterbefälle werden der Verwaltungsbehörde des Hauptwohnsitzes gemeldet. Von dort werden, soweit bekannt, die Meldeämter der Gemeinden eventueller weiterer Wohnsitze verständigt.

Zuzüge, Fortzüge

Bei Zu- und Fortzügen handelt es sich um Wanderungsbewegungen über die Stadtgrenze Regensburgs hinaus.

Umzüge

Wanderungsbewegungen, die innerhalb der Stadtgrenze stattfinden.

Eheschließungen

Bis einschließlich 1982 wurden Eheschließungen nach dem sog. "Ereignisortsprinzip" erfasst. Dazu zählten alle vor dem Standesamt Regensburg geschlossenen Ehen. Von 1983 bis einschließlich 1999 galt das "Wohnortsprinzip", dieses umfasste alle vor dem Standesamt Regensburg geschlossenen Ehen, bei denen mindestens ein Partner in Regensburg gemeldet war und zusätzlich alle Eheschließungen vor auswärtigen Standesämtern, bei denen beide Ehepartner in Regensburg gemeldet waren. Seit dem Jahr 2000 werden alle Eheschließungen, bei denen mindestens ein Partner in Regensburg gemeldet ist, gezählt.

Registerbereinigung

Die Stadt Regensburg führte zuletzt im Jahr 2006 von September bis Ende Dezember eine Bereinigung des Melderegisters bei Einwohnern mit Nebenwohnsitz in Regensburg durch. Dadurch kommt es in diesem Jahr zu einem zusätzlichen Wegzug von etwa 9 500 Einwohnern und damit zu einer Verminderung des Einwohnerbestandes um diese Zahl. Dies ist bei den Werten des Bevölkerungsbestandes, den Fortzügen, dem Wanderungssaldo und dem Bevölkerungssaldo für das Jahr 2006 zu berücksichtigen.

2.1 Bevölkerungsanteil nach Altersgruppen in den Jahren 1966 bis 2016

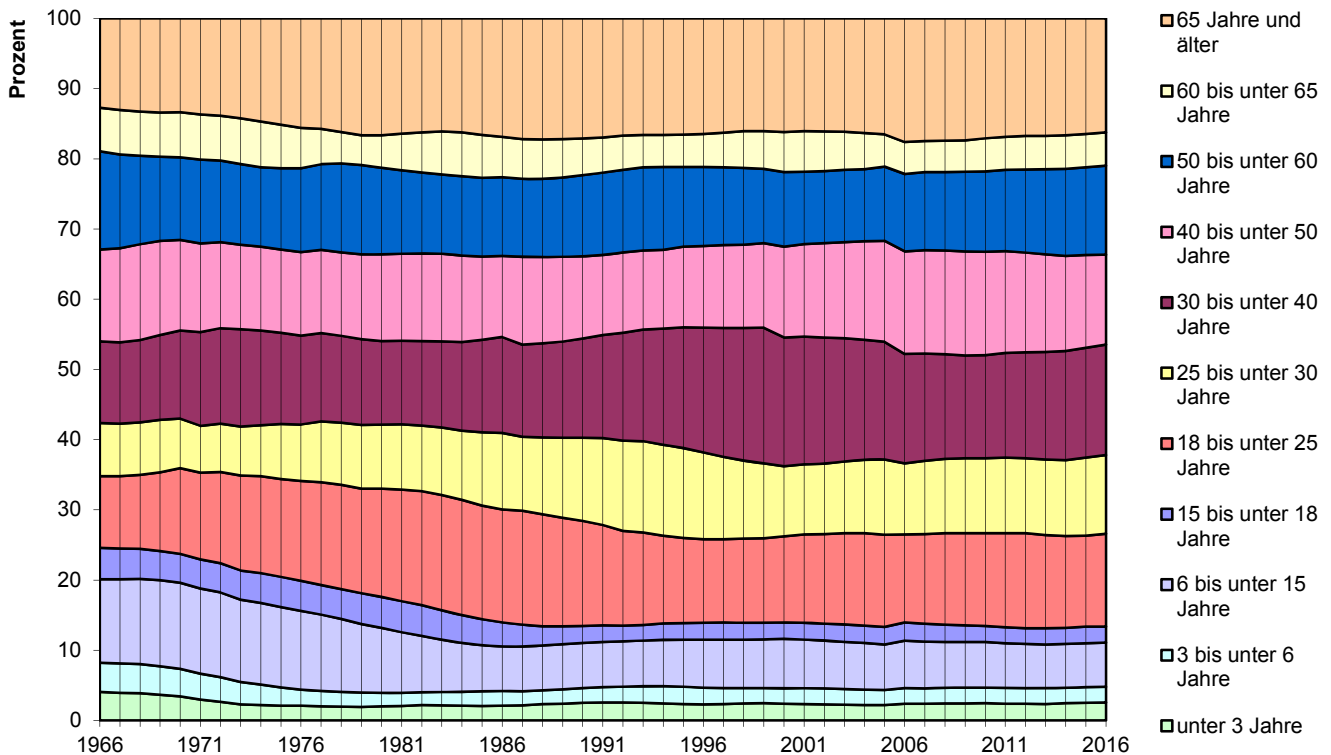

2.2 Geburten und Sterbefälle, Eheschließungen und Ehescheidungen je 1 000 Einwohner in den Jahren 1966 bis 2016 ¹⁾

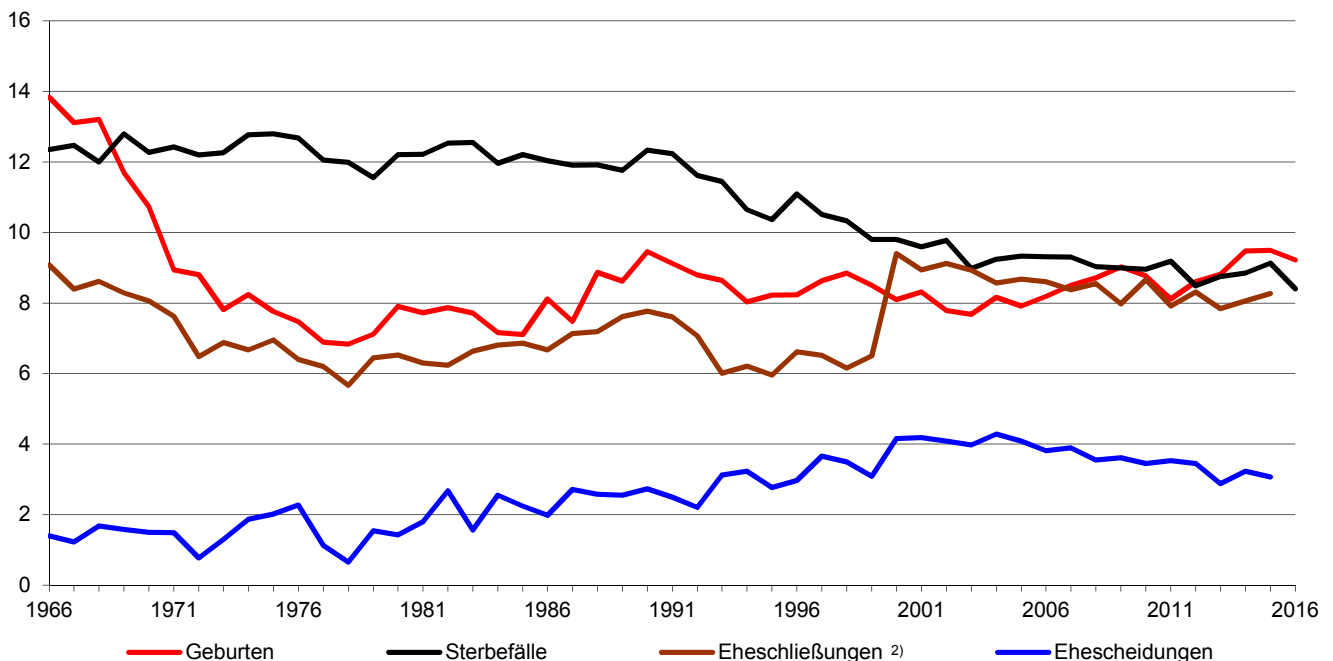

¹⁾ im Jahr 2016 vorläufige bzw. keine Werte

²⁾ bis 1982 Ereignisortsprinzip, von 1983 bis 1999 nach dem Wohnortsprinzip, ab 2000 alle Eheschließungen, bei denen mindestens ein Partner in Regensburg gemeldet ist

2.3 Geburten und Sterbefälle im Jahresverlauf 2015

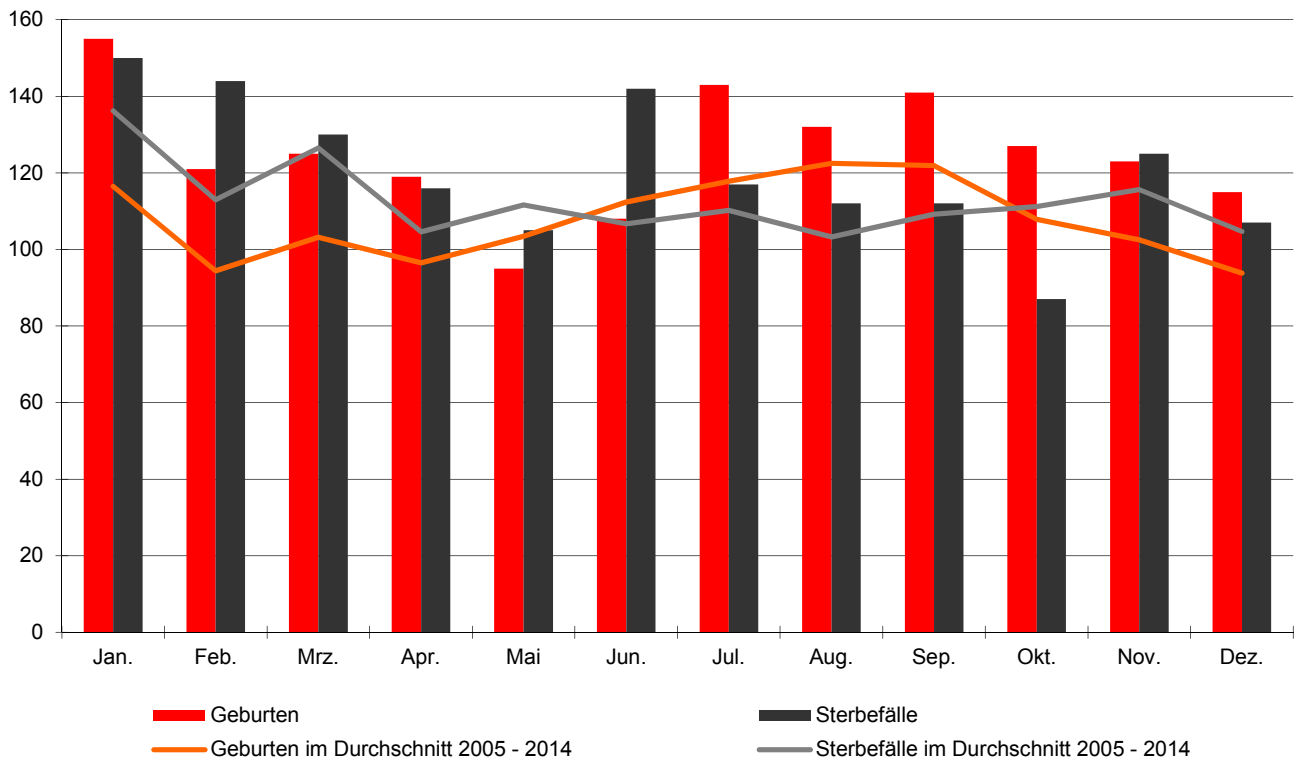

2.4 Zuzüge und Fortzüge im Jahresverlauf 2015

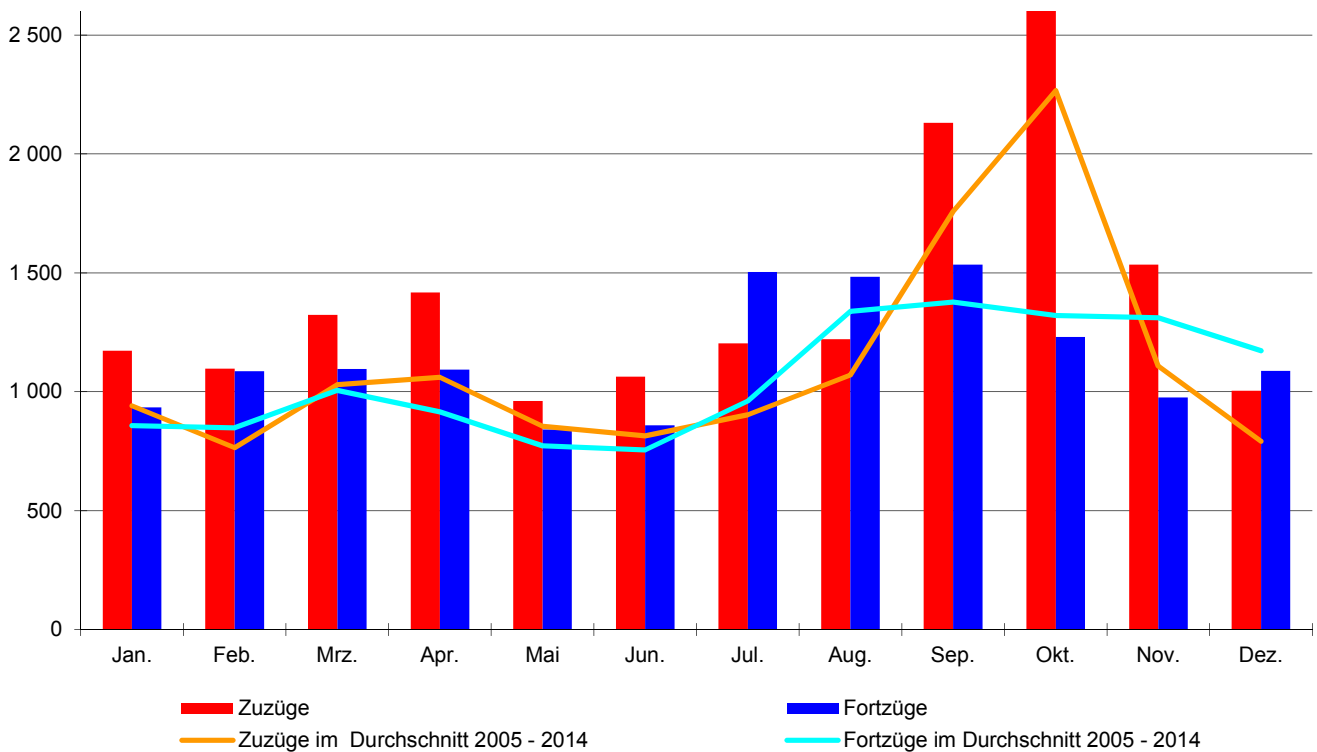

2.5 Eheschließungen im Jahresverlauf 2015

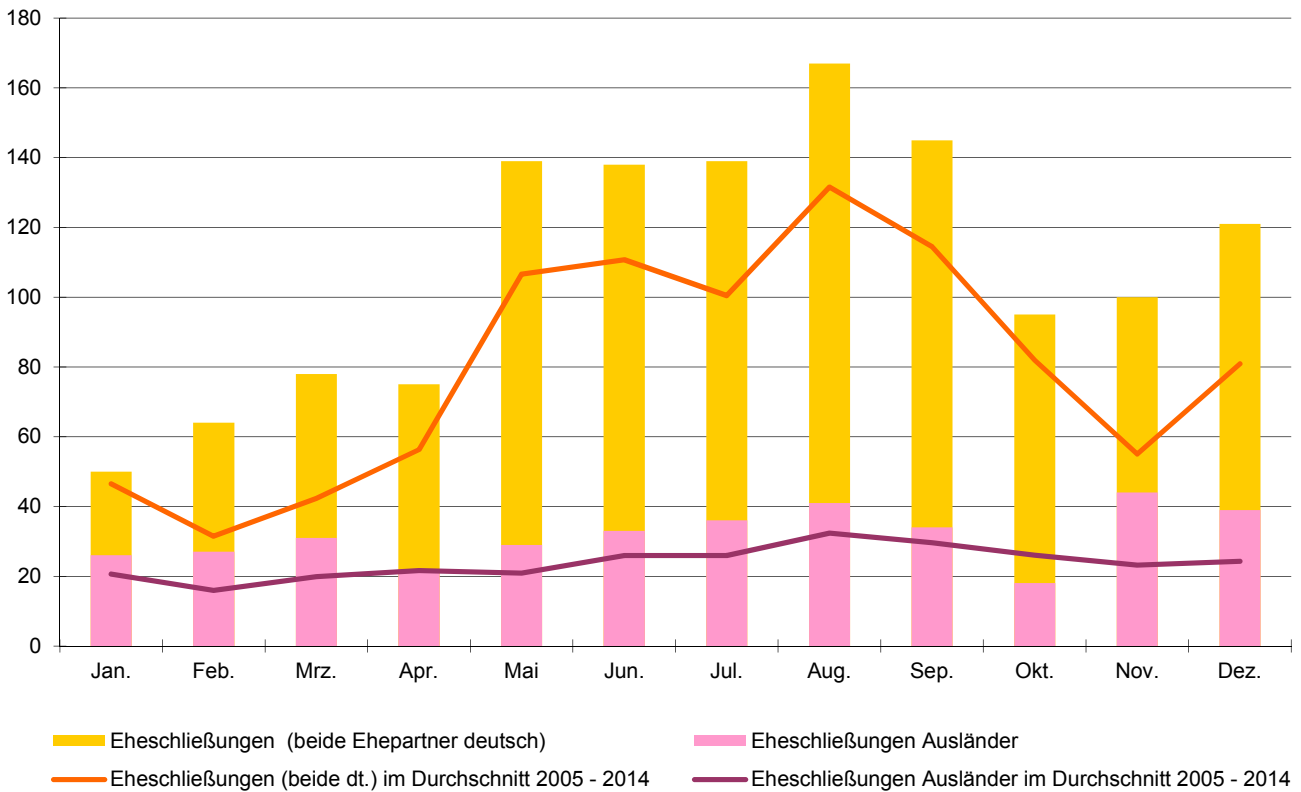

2.6 Umzüge im Jahresverlauf 2015

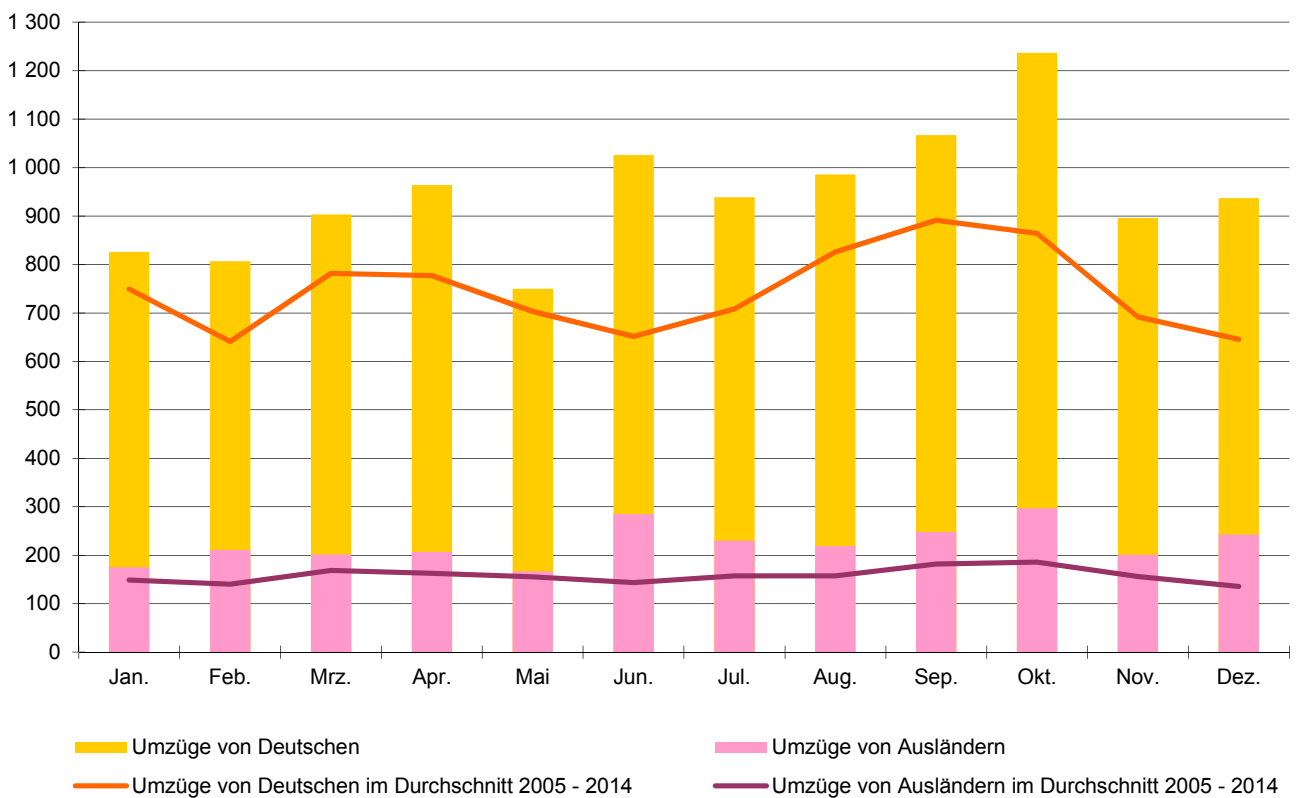

2.7 Die häufigsten Vornamen der Regensburger Bevölkerung im Jahr 2016



Rangfolge	weibliche Vornamen			männliche Vornamen		
	Name	Häufigkeit	auf 1 000 Frauen	Name	Häufigkeit	auf 1 000 Männer
1	Maria	1 619	19,3	Michael	2 040	25,4
2	Anna	1 541	18,4	Thomas	1 801	22,5
3	Julia	1 176	14,0	Andreas	1 739	21,7
4	Elisabeth	1 134	13,5	Christian	1 568	19,6
5	Katharina	976	11,7	Alexander	1 485	18,5
6	Christine	882	10,5	Stefan	1 304	16,3
7	Monika	856	10,2	Peter	1 298	16,2
8	Sabine	787	9,4	Martin	1 036	12,9
9	Andrea	779	9,3	Markus	1 019	12,7
10	Susanne	721	8,6	Maximilian	1 003	12,5
11	Barbara	710	8,5	Daniel	967	12,1
12	Eva	676	8,1	Josef	955	11,9
	Stefanie	676	8,1			
13	Claudia	671	8,0	Florian	940	11,7
14	Franziska	663	7,9	Johann	909	11,3
15	Christina	609	7,3	Sebastian	893	11,1
16	Brigitte	606	7,2	Johannes	843	10,5
17	Gabriele	598	7,1	Matthias	812	10,1
18	Karin	593	7,1	Tobias	763	9,5
19	Petra	581	6,9	Wolfgang	748	9,3
20	Johanna	576	6,9	Franz	727	9,1
21	Martina	562	6,7	Robert	644	8,0
22	Renate	561	6,7	Christoph	615	7,7
23	Ursula	557	6,6	Manfred	585	7,3
24	Sandra	529	6,3	Gerhard	571	7,1
25	Ingrid	527	6,3	Jürgen	555	6,9
26	Alexandra	525	6,3	Klaus	545	6,8
27	Laura	506	6,0	Philipp	538	6,7
28	Lisa	501	6,0	Helmut	525	6,5
29	Helga	498	5,9	David	502	6,3
30	Daniela	489	5,8	Simon	496	6,2
31	Christa	484	5,8	Georg	494	6,2
32	Michaela	463	5,5	Rudolf	473	5,9
33	Lena	436	5,2	Felix	465	5,8
34	Nicole	408	4,9	Werner	457	5,7
35	Erika	406	4,8	Lukas	447	5,6
	Veronika	406	4,8			
36	Hildegard	399	4,8	Paul	438	5,5
37	Melanie	395	4,7	Anton	429	5,4
38	Sonja	394	4,7	Bernhard	425	5,3
39	Birgit	389	4,6	Karl	423	5,3
40	Sarah	381	4,5	Dominik	415	5,2
41	Kerstin	380	4,5	Walter	405	5,1
42	Angelika	376	4,5	Fabian	400	5,0
43	Tanja	369	4,4	Patrick	365	4,6
44	Ingeborg	360	4,3	Jakob	350	4,4
45	Olga	358	4,3	Oliver	346	4,3
46	Verena	356	4,2	Ludwig	344	4,3
47	Magdalena	352	4,2	Herbert	342	4,3
48	Sabrina	351	4,2	Roland	338	4,2
49	Marion	349	4,2	Julian	337	4,2
50	Anja	342	4,1	Benjamin	330	4,1

Quelle: Bevölkerungsstatistik der Stadt Regensburg

2.8 Die häufigsten Vornamen der im Jahr 2016 Geborenen



Rangfolge	weibliche Vornamen			männliche Vornamen		
	Name	Häufigkeit	auf 1 000 geborene Mädchen	Name	Häufigkeit	auf 1 000 geborene Jungen
1	Sophia	18	24,46	Jakob	21	27,70
2	Anna	17	23,10	Alexander	15	19,79
				Julian	15	19,79
3	Johanna	11	14,95	Lukas	14	18,47
				Noah	14	18,47
4	Emma	10	13,59	Felix	13	17,15
	Lena	10	13,59	Maximilian	13	17,15
	Sofia	10	13,59	Paul	13	17,15
	Sophie	10	13,59			
5	Charlotte	8	10,87	Moritz	12	15,83
	Emilia	8	10,87			
	Helena	8	10,87			
	Ida	8	10,87			
	Isabella	8	10,87			
	Lara	8	10,87			
6	Antonia	7	9,51	Johannes	11	14,51
	Ella	7	9,51	Jonas	11	14,51
	Laura	7	9,51			
	Julia	7	9,51			
	Mia	7	9,51			
	Sara	7	9,51			
	Theresa	7	9,51			
7	Lea	6	8,15	Anton	10	13,19
	Leonie	6	8,15	Max	10	13,19
	Paula	6	8,15			
8	Carla	5	6,79	Emil	9	11,87
	Elena	5	6,79	Leopold	9	11,87
	Elisabeth	5	6,79	Raphael	9	11,87
	Fiona	5	6,79	Samuel	9	11,87
	Hannah	5	6,79			
	Josephine	5	6,79			
	Katharina	5	6,79			
	Klara	5	6,79			
	Lina	5	6,79			
	Luisa	5	6,79			
	Marie	5	6,79			
	Mira	5	6,79			
9	Alessia	4	5,43	Jonathan	8	10,55
	Anastasia	4	5,43	Luca	8	10,55
	Frieda	4	5,43	Vincent	8	10,55
	Greta	4	5,43			
	Hanna	4	5,43			
	Lisa	4	5,43			
	Magdalena	4	5,43			
	Maria	4	5,43			
	Mathilda	4	5,43			
	Maya	4	5,43			
	Sarah	4	5,43			

Quelle: Bevölkerungsstatistik der Stadt Regensburg

2.9 Altersaufbau der Regensburger Bevölkerung im Jahr 2016

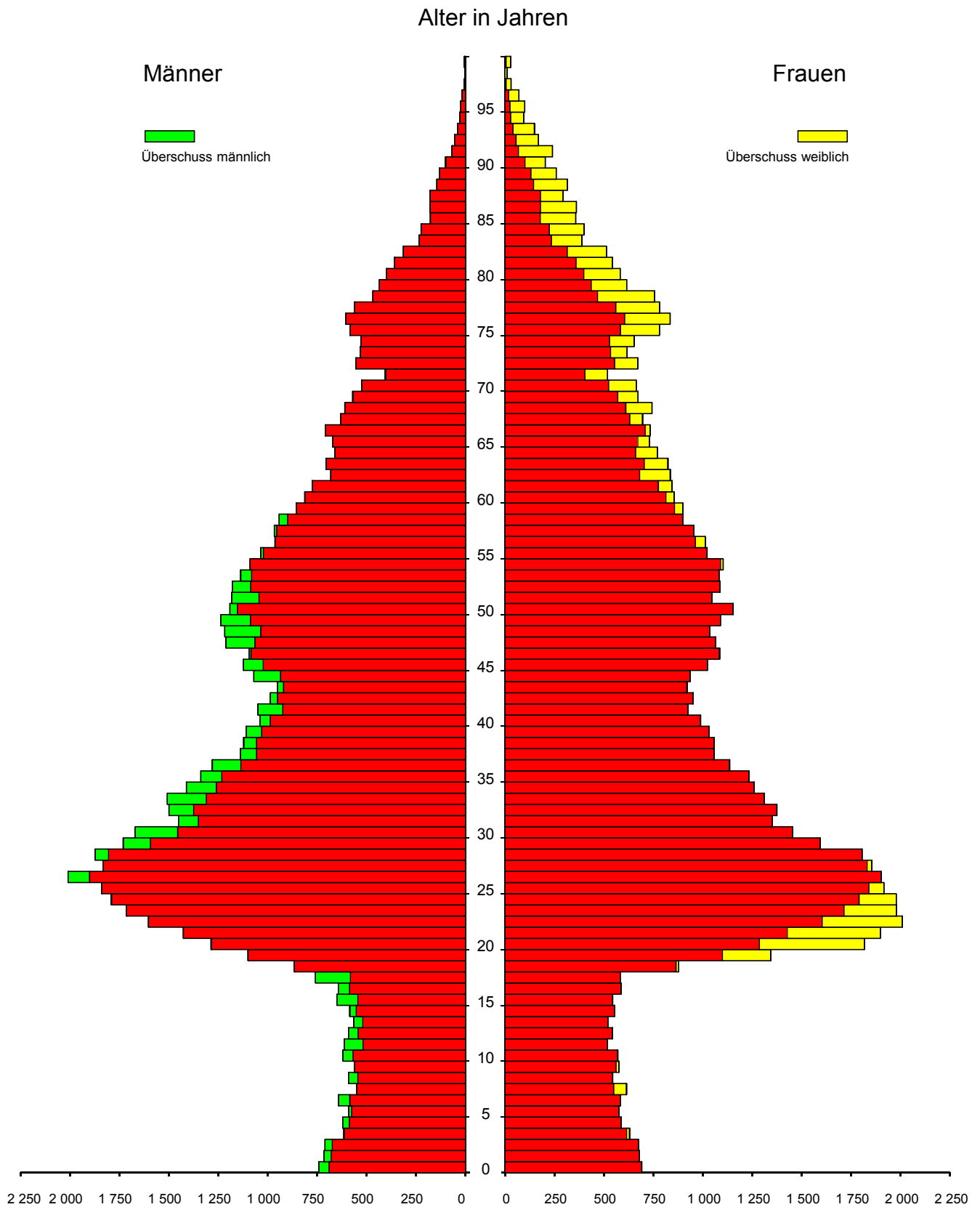

Quelle: Bevölkerungsstatistik der Stadt Regensburg

2.10 Altersaufbau der Bevölkerung nach Staatsangehörigkeit im Jahr 2016

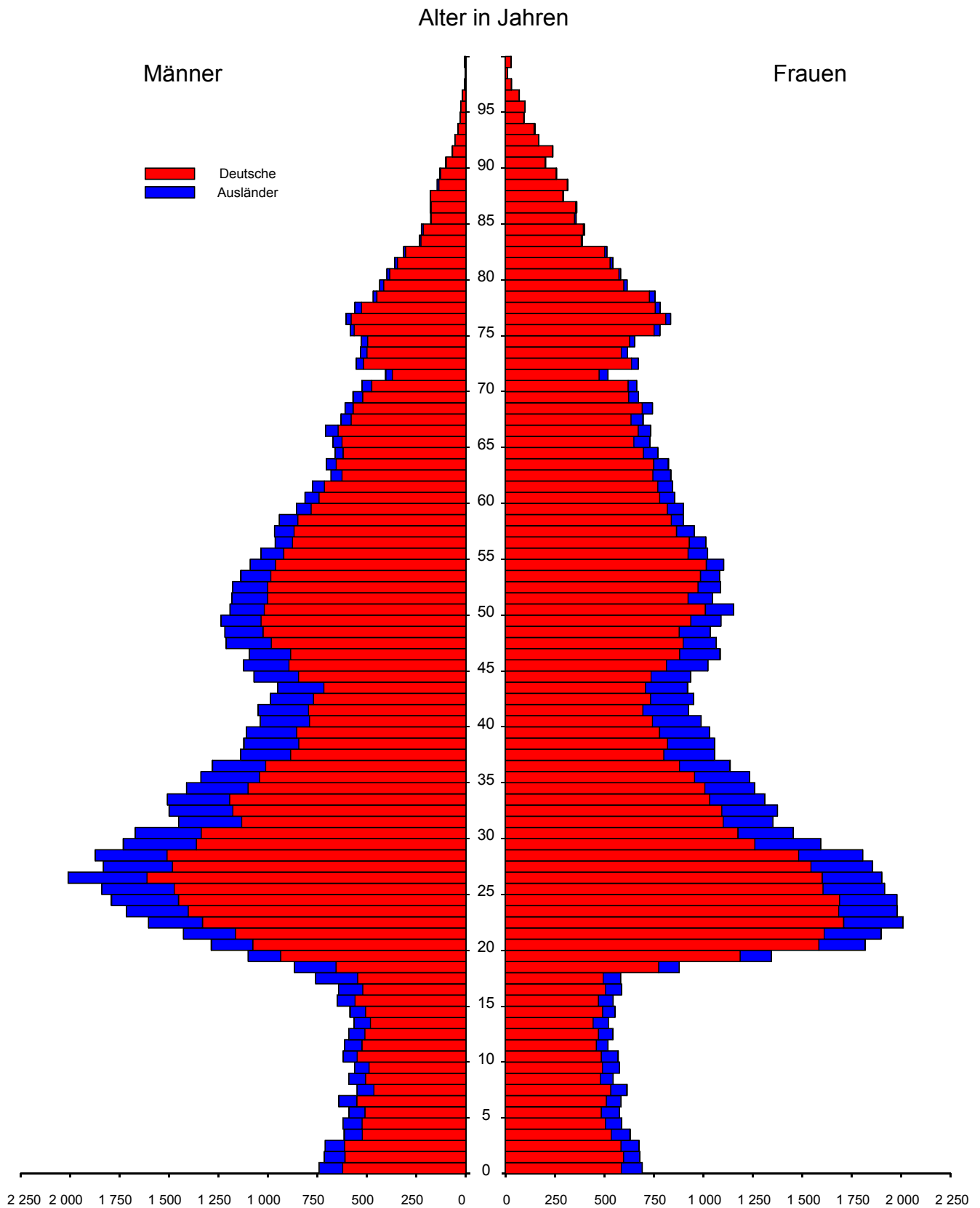

Quelle: Bevölkerungsstatistik der Stadt Regensburg

2.11 Altersaufbau der Bevölkerung nach dem Familienstand im Jahr 2016

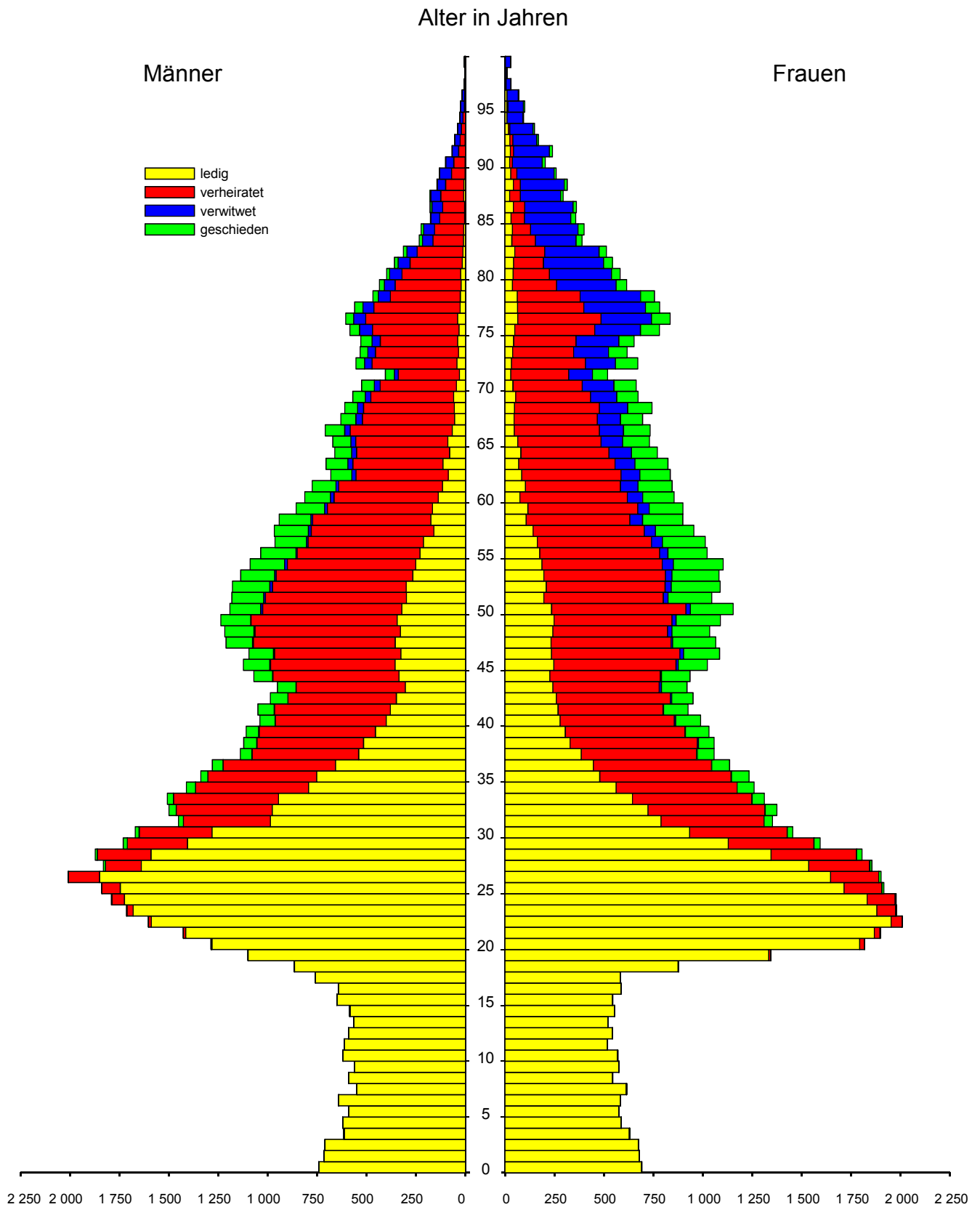

Quelle: Bevölkerungsstatistik der Stadt Regensburg

2.12 Altersaufbau der Bevölkerung nach der Religionszugehörigkeit im Jahr 2016

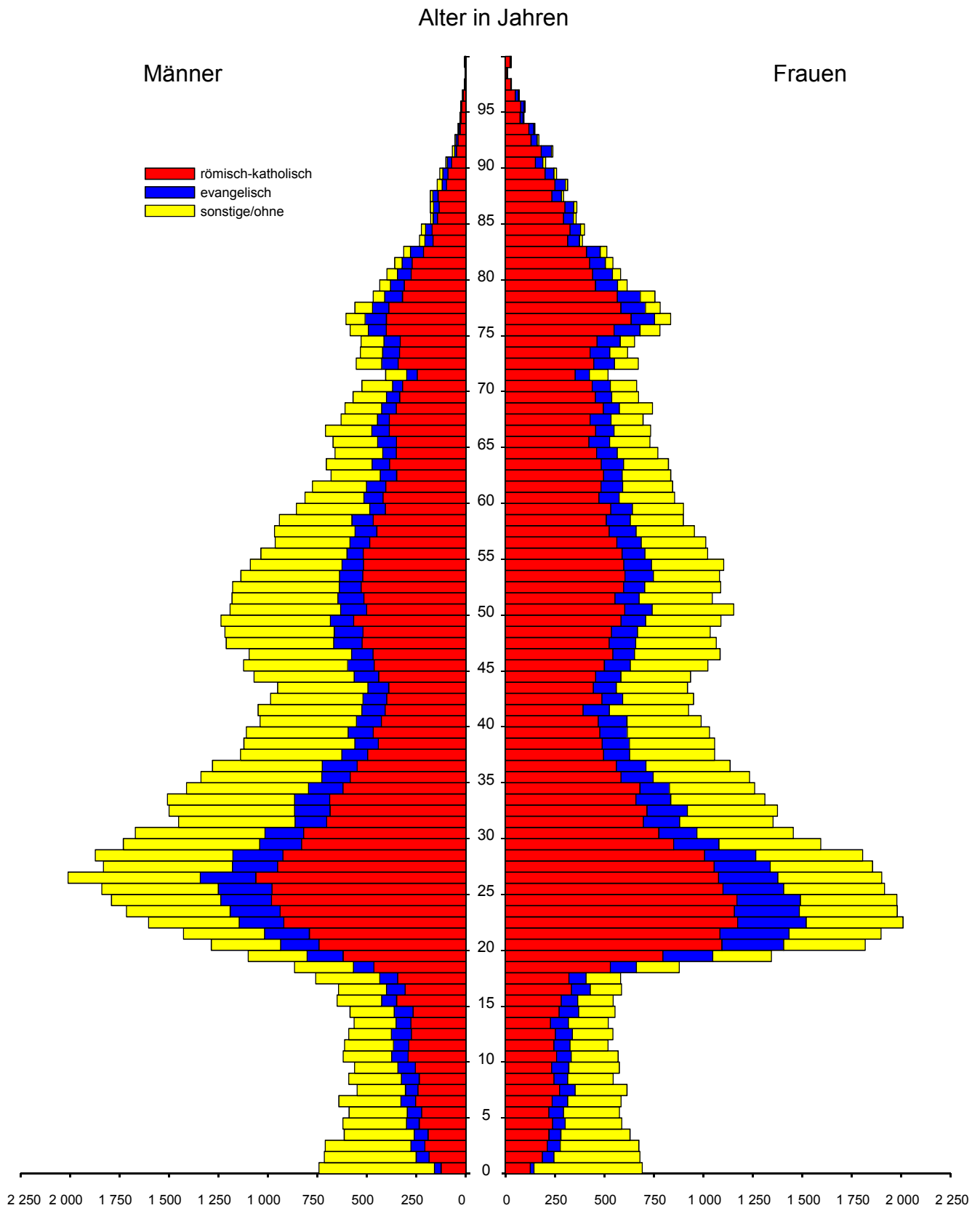

Quelle: Bevölkerungsstatistik der Stadt Regensburg

2.13 Altersaufbau der Bevölkerung nach Art des Wohnsitzes im Jahr 2016

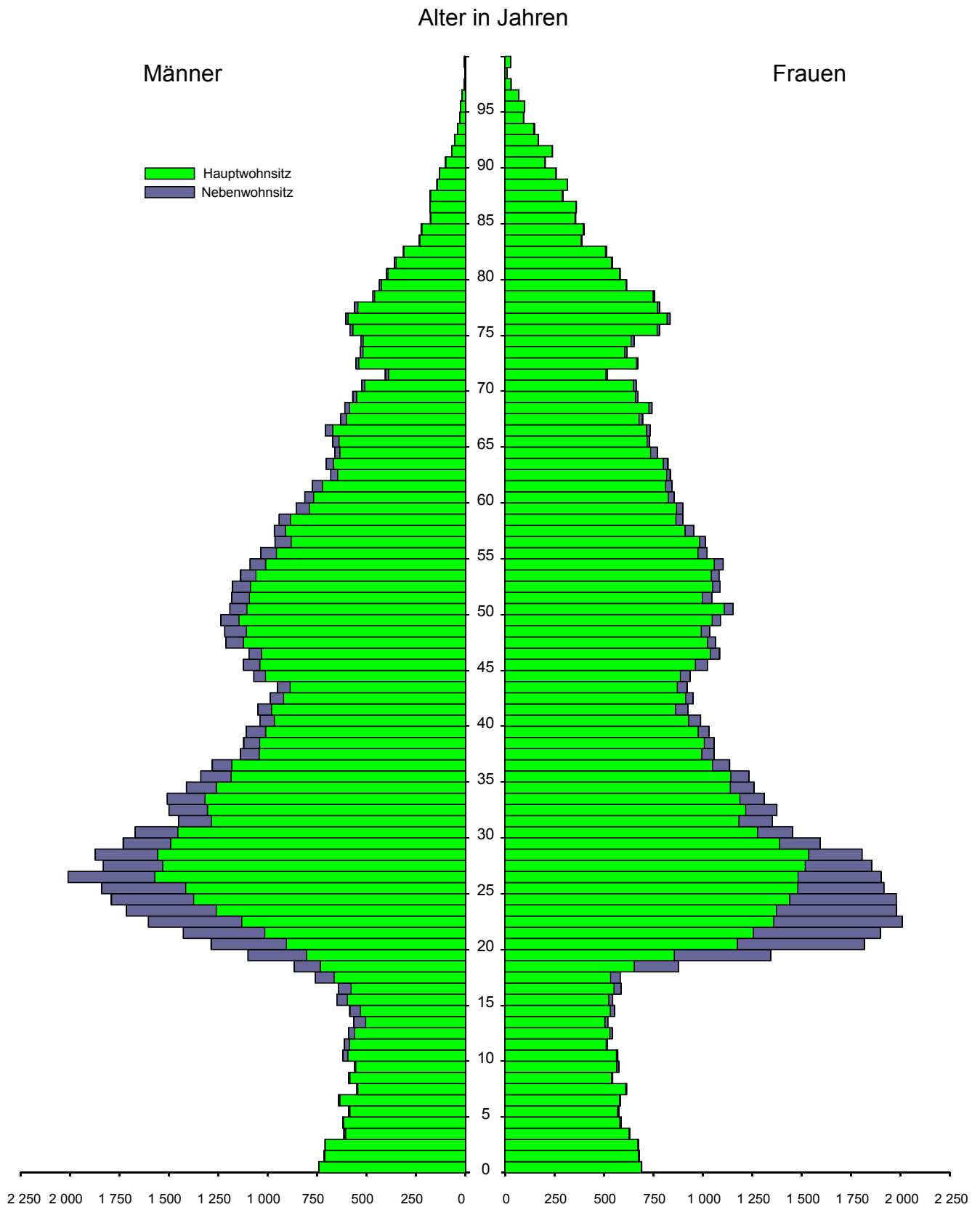

Quelle: Bevölkerungsstatistik der Stadt Regensburg

2.14 Ein- bzw. Ausgliederung von Gemeinden bzw. Gemeindeteilen



Zeitpunkt (E) = Eingliederung (A) = Ausgliederung		Gemeinde bzw. Gemeindeteil	Fläche in ha	Einwohner
1810/1818	(E)	Kumpfmühl	18,5	.
1904 (01.01.)	(E)	Karthus-Prüll, Eisbuckel Ganghofersiedlung	219,9	787
1924 (01.04.)	(E)	Ober- und Niederwinzer, Kager, Pfaffenstein, Stadtamhof, Steinweg, Pfälzer Siedlung, Weichs, Reinhausen, Sallern, Gallingkofen, Wutzlhofen, Ödenthal, nördliche Konrad- siedlung, Schwabelweis, Vorderer und Hinterer Keilberg, Brandlberg	2 639,4	17 215
1938 (01.04.)	(E)	Ziegetsdorf, Dechbetten, Königswiesen, Großprüfening	585,7	1 642
1971 (01.01.)	(E)	Graß (teilweise)	4,3	10
1972 (01.07.)	(A)	Dechbetten (teilweise)	40,2	.
	(E)	Graß, Pentling, Oberisling, Burgweinting (teilweise)	198,2	678
	(A)	Neuprüll, Ziegetsdorf (teilweise)	18,0	.
1975 (01.01.)	(E)	Grünthal (teilweise)	73,1	-
1977 (01.01.)	(E)	Graß, Oberisling, Burgweinting, Harting, Schwabelweis, Sallern (teilweise)	2 090,0	4 152
1978 (01.01.)	(E)	Barbing (teilweise)	547,6	422
1979 (01.10.)	(A)	Oberisling (teilweise)	0,3	-
1983 (01.02.)	(E)	Obertraubling (teilweise)	39,4	-
1984 (01.01.)	(A)	Burgweinting, Winzer (teilweise)	47,6	-
1985 (01.01.)	(A)	Großprüfening (teilweise)	0,2	-
1986 (01.01.)	(A)	Schwabelweis (teilweise)	0,1	-
1986 (01.07.)	(A)	Winzer (teilweise)	4,5	-
1987 (01.07.)	(A)	Schwabelweis (teilweise)	0,1	-
1990 (01.01.)	(A)	Dechbetten (teilweise)	1,1	-
1990 (01.07.)	(A)	Schwabelweis (teilweise)	0,1	-
1996 (01.07.)	(A)	Harting (teilweise)	1,2	-
	(E)	Obertraubling (teilweise)	0,5	-
	(A)	Großprüfening (teilweise)	0,8	-
	(E)	Kneiting (teilweise)	0,2	-
	(E)	Sinzing (teilweise)	0,1	-
1997 (01.07.)	(A)	Graß (teilweise)	0,0	-
	(A)	Barbing (teilweise)	0,3	-
	(E)	Lappersdorf (teilweise)	5,8	-
	(A)	Sallern (teilweise)	0,7	-
	(E)	Kareth (teilweise)	5,5	-
	(A)	Sallern (teilweise)	10,7	-
	(A)	Steinweg (teilweise)	3,4	-

Quelle: Bevölkerungsstatistik der Stadt Regensburg

2.15 Die Entwicklung des Bevölkerungsstandes ¹⁾

J a h r	insgesamt	davon			
		Zahl		Prozent	
		männlich	weiblich	männlich	weiblich
1830 (01.06.)	16 287	7 176	9 111	44,1	55,9
1833 (25.01.)	19 985
1840 (01.12.)	19 310	8 639	10 671	44,7	55,3
1843 (01.12.)	20 678	9 471	11 207	45,8	54,2
1846 (01.12.)	20 988	9 574	11 414	45,6	54,4
1849 (01.12.)	21 251	9 531	11 720	44,8	55,2
1852 (01.12.)	22 286	10 071	12 215	45,2	54,8
1855 (01.12.)	22 785	10 256	12 529	45,0	55,0
1858 (01.12.)	23 362	10 754	12 608	46,0	54,0
1861 (01.12.)	24 279	11 074	13 205	45,6	54,4
1864 (01.12.)	25 981	12 049	13 932	46,4	53,6
1867 (03.12.)	26 646	12 149	14 497	45,6	54,4
1871 (01.12.)	29 182	13 804	15 378	47,3	52,7
1875 (01.12.)	31 504	15 241	16 263	48,4	51,6
1880 (01.12.)	34 542	16 557	17 985	47,9	52,1
1885 (01.12.)	36 093	17 045	19 048	47,2	52,8
1890 (01.12.)	37 934	18 242	19 692	48,1	51,9
1895 (02.12.)	41 471	19 991	21 480	48,2	51,8
1900 (01.12.)	45 429	22 143	23 286	48,7	51,3
1905 (01.12.)	48 801	23 522	25 279	48,2	51,8
1907	48 703	23 398	25 305	48,0	52,0
1910 (01.12.)	52 624	25 510	27 114	48,5	51,5
1916 (01.12.)	52 071	24 538	27 533	47,1	52,9
1917	52 663	24 941	27 722	47,4	52,6
1919 (08.10.)	52 520	24 383	28 137	46,4	53,6
1925 (16.06.)	76 948	36 728	40 220	47,7	52,3
1933	81 106	38 442	42 664	47,4	52,6
1939 (17.05.)	95 631	47 844	47 787	50,0	50,0
1946 (29.10.)	115 450	56 128	59 322	48,6	51,4
1950 (13.09.)	117 291	54 226	63 065	46,2	53,8
1956 (25.09.)	120 324	54 550	65 774	45,3	54,7
1957	121 582	55 131	66 451	45,3	54,7
1958	123 214	56 089	67 125	45,5	54,5
1959	124 632	56 913	67 719	45,7	54,3
1960	124 414	56 663	67 751	45,5	54,5
1961 (06.06.)	125 047	56 906	68 141	45,5	54,5
1961	124 563	56 537	68 026	45,4	54,6

¹⁾ nach dem jeweiligen Gebietsstand bei den Volkszählungen und deren Fortschreibung; wo nichts anderes vermerkt, Bevölkerungsstand jeweils zum 31.12. (Wohnbevölkerung); ab 1987 Gesamtbevölkerung

Quelle: Bevölkerungsstatistik der Stadt Regensburg

J a h r	insgesamt	davon			
		Zahl		Prozent	
		männlich	weiblich	männlich	weiblich
1962	125 142	56 861	68 281	45,4	54,6
1963	125 180	56 866	68 314	45,4	54,6
1964	125 138	56 874	68 264	45,4	54,6
1965	125 349	57 141	68 208	45,6	54,4
1966	125 691	57 454	68 237	45,7	54,3
1967	125 300	57 314	67 986	45,7	54,3
1968	126 499	57 856	68 643	45,7	54,3
1969	128 816	59 816	69 000	46,4	53,6
1970 (27.05.)	129 589	60 052	69 537	46,3	53,7
1970	131 063	61 038	70 025	46,6	53,4
1971	131 639	62 064	69 575	47,1	52,9
1972	133 355	63 209	70 146	47,4	52,6
1973	133 781	63 339	70 442	47,3	52,7
1974	132 903	62 823	70 080	47,3	52,7
1975	131 604	62 135	69 469	47,2	52,8
1976	129 857	61 177	68 680	47,1	52,9
1977	133 541	63 102	70 439	47,3	52,7
1978	132 905	62 694	70 211	47,2	52,8
1979	132 277	62 295	69 982	47,1	52,9
1980	132 088	62 325	69 763	47,2	52,8
1981	132 162	62 192	69 970	47,1	52,9
1982	131 016	61 424	69 592	46,9	53,1
1983	129 747	60 921	68 826	47,0	53,0
1984	128 966	60 778	68 188	47,1	52,9
1985	128 761	60 847	67 914	47,3	52,7
1986	129 417	61 494	67 923	47,5	52,5
1987 (25.05.)	127 781	60 118	67 663	47,0	53,0
1987	128 219	60 337	67 882	47,1	52,9
1988	129 255	60 941	68 314	47,1	52,9
1989	130 638	61 753	68 885	47,3	52,7
1990	132 838	63 241	69 597	47,6	52,4
1991	134 997	64 655	70 342	47,9	52,1
1992	137 157	66 126	71 031	48,2	51,8
1993	139 132	67 250	71 882	48,3	51,7
1994	140 197	67 706	72 491	48,3	51,7
1995	141 268	68 226	73 042	48,3	51,7
1996	141 142	67 971	73 171	48,2	51,8
1997	141 497	68 206	73 291	48,2	51,8
1998	141 394	68 114	73 280	48,2	51,8
1999	142 577	68 751	73 826	48,2	51,8
2000	142 718	68 922	73 796	48,3	51,7
2001	145 298	70 404	74 894	48,5	51,5
2002	146 824	71 191	75 633	48,5	51,5
2003	148 869	72 275	76 594	48,5	51,5
2004	150 212	72 989	77 223	48,6	51,4
2005	151 717	73 804	77 913	48,6	51,4
2006	143 399	69 119	74 280	48,2	51,8
2007	145 509	70 047	75 462	48,1	51,9
2008	147 270	70 852	76 418	48,1	51,9
2009	148 282	71 313	76 969	48,1	51,9
2010	149 762	72 171	77 591	48,2	51,8
2011	152 089	73 415	78 674	48,3	51,7
2012	153 812	74 205	79 607	48,2	51,8
2013	155 151	75 115	80 036	48,4	51,6
2014	156 886	76 030	80 856	48,5	51,5
2015	160 080	77 933	82 147	48,7	51,3
2016	163 948	80 182	83 766	48,9	51,1

2.16 Bevölkerungsentwicklung ¹⁾

	insgesamt				
	2012	2013	2014	2015	2016
Einwohner am Jahresanfang	152 089	153 812	155 151	156 886	160 080
Lebendgeborene	1 316	1 361	1 478	1 504	1 494
Gestorbene	1 298	1 352	1 380	1 447	1 362
Natürlicher Saldo	+ 18	+ 9	+ 98	+ 57	+ 132
Zuzüge	13 616	13 882	15 290	16 863	17 676
Fortzüge	11 911	12 552	13 654	13 727	13 940
Wanderungssaldo	+ 1 705	+ 1 330	+ 1 636	+ 3 136	+ 3 736
Gesamtsaldo	+ 1 723	+ 1 339	+ 1 734	+ 3 193	+ 3 868
Einwohner am Jahresende	153 812	155 151	156 886	160 080	163 948

	Deutsche				
	2012	2013	2014	2015	2016
Deutsche am Jahresanfang ²⁾	136 589	137 215	137 177	137 809	139 018
Lebendgeborene	1 167	1 177	1 258	1 243	.
Gestorbene	1 265	1 314	1 346	1 391	.
Natürlicher Saldo	- 98	- 137	- 88	- 148	.
Zuzüge	9 617	9 401	10 125	10 511	.
Fortzüge	9 201	9 679	9 799	9 505	.
Wanderungssaldo	+ 416	- 278	+ 326	+ 1 006	.
Gesamtsaldo	+ 318	- 415	+ 238	+ 858	.
Deutsche am Jahresende ²⁾	137 215	137 177	137 809	139 018	139 864

	Ausländer				
	2012	2013	2014	2015	2016
Ausländer am Jahresanfang ²⁾	15 500	16 597	17 974	19 077	21 062
Lebendgeborene	149	184	220	261	.
Gestorbene	33	38	34	56	.
Natürlicher Saldo	+ 116	+ 146	+ 186	+ 205	.
Zuzüge	3 999	4 481	5 165	6 352	.
Fortzüge	2 710	2 873	3 855	4 222	.
Wanderungssaldo	+ 1 289	+ 1 608	+ 1 310	+ 2 130	.
Gesamtsaldo	+ 1 405	+ 1 754	+ 1 496	+ 2 335	.
Ausländer am Jahresende ²⁾	16 597	17 974	19 077	21 062	24 084

¹⁾ im Jahr 2016 vorläufige bzw. keine Werte bei den "Bewegungsdaten" (Lebendgeborene/Gestorbene/Zuzüge/Fortzüge)

²⁾ einschließlich der im Laufe des Jahres stattgefundenen Einbürgerungen

Quelle: Bevölkerungsstatistik der Stadt Regensburg

2.17 Bevölkerungsentwicklung im Jahresverlauf ¹⁾



Monat	insgesamt				
	2012	2013	2014	2015	2016
Januar	+ 157	+ 37	+ 41	+ 245	+ 292
Februar	- 58	- 89	- 161	- 13	+ 146
März	+ 100	+ 46	+ 162	+ 222	+ 386
April	+ 164	+ 247	+ 193	+ 328	+ 567
Mai	+ 128	+ 89	+ 140	+ 109	+ 192
Juni	+ 45	+ 151	+ 157	+ 170	+ 81
Juli	- 101	- 21	+ 47	- 275	- 120
August	- 222	- 344	- 132	- 242	+ 127
September	+ 192	+ 319	+ 931	+ 626	.
Oktober	+ 1 180	+ 1 062	+ 705	+ 1 544	.
November	+ 188	+ 176	+ 82	+ 556	+ 43
Dezember	- 50	- 334	- 430	- 76	+ 48
insgesamt	+ 1 723	+ 1 339	+ 1 735	+ 3 194	+ 3 868

Monat	Deutsche ²⁾				
	2012	2013	2014	2015	2016
Januar	+ 132	- 16	- 32	+ 67	+ 46
Februar	- 3	- 110	- 148	- 123	- 36
März	+ 27	- 46	- 3	+ 49	+ 10
April	+ 18	+ 75	+ 92	+ 103	+ 227
Mai	+ 60	- 46	+ 44	- 24	- 16
Juni	- 75	+ 49	+ 22	+ 1	- 60
Juli	- 104	- 74	- 130	- 107	- 130
August	- 271	- 301	- 100	- 298	- 256
September	+ 18	+ 95	+ 491	+ 140	.
Oktober	+ 734	+ 675	+ 360	+ 1 045	.
November	+ 129	+ 96	- 9	+ 357	+ 81
Dezember	- 39	- 435	+ 45	- 1	- 153
insgesamt	+ 626	- 38	+ 632	+ 1 209	.

Monat	Ausländer ²⁾				
	2012	2013	2014	2015	2016
Januar	+ 25	+ 53	+ 73	+ 178	+ 246
Februar	- 55	+ 21	- 13	+ 110	+ 182
März	+ 73	+ 92	+ 165	+ 173	+ 376
April	+ 146	+ 172	+ 101	+ 225	+ 340
Mai	+ 68	+ 135	+ 96	+ 133	+ 208
Juni	+ 120	+ 102	+ 135	+ 169	+ 141
Juli	+ 3	+ 53	+ 177	- 168	+ 10
August	+ 49	- 43	- 32	+ 56	+ 383
September	+ 174	+ 224	+ 440	+ 486	.
Oktober	+ 446	+ 387	+ 345	+ 499	.
November	+ 59	+ 80	+ 91	+ 199	- 38
Dezember	- 11	+ 101	- 475	- 75	+ 201
insgesamt	+ 1 097	+ 1 377	+ 1 103	+ 1 985	.

¹⁾ im Jahr 2016 vorläufige bzw. keine Werte

²⁾ einschließlich der im Laufe des Jahres stattgefundenen Einbürgerungen

Quelle: Bevölkerungsstatistik der Stadt Regensburg

2.18 Bevölkerung nach dem Familienstand



Zeitpunkt ¹⁾	Bevölkerung insgesamt ²⁾	davon							
		ledig		verheiratet		verwitwet		geschieden	
		absolut	in %	absolut	in %	absolut	in %	absolut	in %
13.09.1950	117 291	55 004	46,9	51 438	43,9	9 024	7,7	1 825	1,6
06.06.1961	125 047	53 276	42,6	58 600	46,9	10 881	8,7	2 290	1,8
27.05.1970	129 589	53 214	41,1	61 695	47,6	11 860	9,2	2 820	2,2
31.12.1980	132 088	57 847	43,8	58 205	44,1	11 507	8,7	4 529	3,4
31.12.1981	132 162	58 123	44,0	57 741	43,7	11 527	8,7	4 771	3,6
31.12.1982	131 016	57 642	44,0	56 933	43,5	11 486	8,8	4 955	3,8
31.12.1983	129 747	56 550	43,6	56 375	43,4	11 679	9,0	5 143	4,0
31.12.1984	128 966	56 359	43,7	55 602	43,1	11 604	9,0	5 401	4,2
31.12.1985	128 761	56 436	43,8	55 210	42,9	11 518	8,9	5 597	4,3
31.12.1986	129 417	57 259	44,2	55 024	42,5	11 420	8,8	5 714	4,4
15.05.1987	127 781	51 577	40,4	56 983	44,6	13 184	10,3	6 037	4,7
31.12.1987	128 219	56 973	44,4	53 981	42,1	11 327	8,8	5 938	4,6
31.12.1988	129 255	56 875	44,0	54 622	42,3	11 559	8,9	6 199	4,8
31.12.1989	130 638	57 497	44,0	55 232	42,3	11 507	8,8	6 402	4,9
31.12.1990	132 838	58 652	44,2	56 044	42,2	11 543	8,7	6 599	5,0
31.12.1991	134 997	60 050	44,5	56 727	42,0	11 474	8,5	6 746	5,0
31.12.1992	137 157	61 376	44,7	57 817	42,2	11 240	8,2	6 724	4,9
31.12.1993	139 132	62 870	45,2	57 891	41,6	11 283	8,1	7 088	5,1
31.12.1994	140 197	63 670	45,4	58 065	41,4	11 207	8,0	7 255	5,2
31.12.1995	141 268	64 669	45,8	58 129	41,1	11 057	7,8	7 413	5,2
31.12.1996	141 142	64 766	45,9	57 901	41,0	10 873	7,7	7 602	5,4
31.12.1997	141 497	65 261	46,1	57 813	40,9	10 664	7,5	7 759	5,5
31.12.1998	141 394	65 545	46,4	57 020	40,3	10 698	7,6	8 131	5,8
31.12.1999	142 577	66 310	46,5	57 406	40,3	10 584	7,4	8 277	5,8
31.12.2000	142 718	66 938	46,9	56 954	39,9	10 341	7,2	8 485	5,9
31.12.2001	145 298	68 950	47,5	57 302	39,4	10 266	7,1	8 780	6,0
31.12.2002	146 824	70 234	47,8	57 461	39,1	10 111	6,9	9 018	6,1
31.12.2003	148 869	71 955	48,3	57 649	38,7	9 993	6,7	9 272	6,2
31.12.2004	150 212	73 241	48,8	57 565	38,3	9 859	6,6	9 547	6,4
31.12.2005	151 717	74 426	49,1	57 619	38,0	9 774	6,4	9 898	6,5
31.12.2006	143 399	68 703	47,9	55 073	38,4	9 675	6,7	9 948	6,9
31.12.2007	145 509	70 709	48,6	54 983	37,8	9 567	6,6	10 250	7,0
31.12.2008	147 270	72 365	49,1	54 972	37,3	9 487	6,4	10 446	7,1
31.12.2009	148 282	73 355	49,5	54 918	37,0	9 313	6,3	10 696	7,2
31.12.2010	149 762	74 566	49,8	55 114	36,8	9 223	6,2	10 859	7,3
31.12.2011	152 089	76 678	50,4	55 028	36,2	9 225	6,1	11 158	7,3
31.12.2012	153 812	78 124	50,8	55 287	35,9	9 129	5,9	11 272	7,3
31.12.2013	155 151	78 968	50,9	55 869	36,0	8 953	5,8	11 361	7,3
31.12.2014	156 886	80 096	51,1	56 299	35,9	8 941	5,7	11 550	7,4
31.12.2015	160 080	82 348	51,4	57 114	35,7	8 809	5,5	11 809	7,4
31.12.2016	163 948	85 246	52,0	58 055	35,4	8 750	5,3	11 897	7,3

¹⁾ jeweiliger Gebietsstand

²⁾ angegeben ist der Bevölkerungsstand bei den Volkszählungen und deren Fortschreibung; bis zum Jahr 1986 Wohnbevölkerung; ab dem Jahr 1987 Gesamtbevölkerung; im Jahr 2006 Registerbereinigung bei den Nebenwohnsitzen und damit verbundene Verminderung um ca. 9 500 Einwohner

Quelle: Bayerisches Landesamt für Statistik; Auswertungen aus dem Einwohnerwesen;
Bevölkerungsstatistik der Stadt Regensburg

2.19 Bevölkerung nach der Religionszugehörigkeit, Kirchenein- und -austritte



Zeitpunkt ¹⁾	Bevölkerung insgesamt ²⁾	davon						Kircheneintritte ⁴⁾ (im jeweiligen Jahr)		Kirchenaustritte ⁵⁾ (im jeweiligen Jahr)	
		römisch-katholisch		evangelisch ³⁾		sonstige / ohne		röm.-kath.	evang. ³⁾	röm.-kath.	evang. ³⁾
		absolut	in %	absolut	in %	absolut	in %				
13.09.1950	117 291	98 835	84,3	16 313	13,9	2 143	1,8
06.06.1961	125 047	104 288	83,4	18 595	14,9	2 164	1,7	.	.	58	34
27.05.1970	129 589	106 827	82,4	18 729	14,5	4 033	3,1	.	.	107	87
31.12.1980	132 088	105 358	79,8	18 606	14,1	8 124	6,2
31.12.1981	132 162	105 288	79,7	18 710	14,2	8 164	6,2
31.12.1982	131 016	104 275	79,6	18 526	14,1	8 215	6,3
31.12.1983	129 747	103 506	79,8	18 078	13,9	8 163	6,3
31.12.1984	128 966	102 829	79,7	17 958	13,9	8 179	6,3
31.12.1985	128 761	102 287	79,4	17 986	14,0	8 488	6,6
31.12.1986	129 417	102 151	78,9	18 212	14,1	9 054	7,0
15.05.1987	127 781	101 401	79,4	17 485	13,7	8 895	7,0
31.12.1987	128 219	100 856	78,7	18 098	14,1	9 265	7,2
31.12.1988	129 255	101 409	78,5	17 978	13,9	9 868	7,6
31.12.1989	130 638	101 382	77,6	18 133	13,9	11 123	8,5
31.12.1990	132 838	101 976	76,8	18 462	13,9	12 400	9,3
31.12.1991	134 997	102 143	75,7	18 728	13,9	14 126	10,5
31.12.1992	137 157	102 093	74,4	18 991	13,8	16 073	11,7
31.12.1993	139 132	102 082	73,4	19 457	14,0	17 593	12,6
31.12.1994	140 197	101 465	72,4	19 669	14,0	19 063	13,6
31.12.1995	141 268	100 490	71,1	19 978	14,1	20 800	14,7
31.12.1996	141 142	99 304	70,4	20 192	14,3	21 646	15,3
31.12.1997	141 497	98 531	69,6	20 432	14,4	22 534	15,9
31.12.1998	141 394	97 262	68,8	20 560	14,5	23 572	16,7
31.12.1999	142 577	96 700	67,8	20 990	14,7	24 887	17,5
31.12.2000	142 718	95 139	66,7	21 282	14,9	26 297	18,4	382	290	547	189
31.12.2001	145 298	95 571	65,8	21 424	14,7	28 303	19,5	893	189	462	233
31.12.2002	146 824	95 362	64,9	21 653	14,7	29 809	20,3	699	256	551	203
31.12.2003	148 869	95 667	64,3	21 783	14,6	31 419	21,1	616	220	586	197
31.12.2004	150 212	95 387	63,5	22 131	14,7	32 694	21,8	432	259	440	189
31.12.2005	151 717	95 363	62,9	22 414	14,8	33 940	22,4	592	264	427	148
31.12.2006	143 399	88 560	61,8	21 115	14,7	33 724	23,5	603	236	458	220
31.12.2007	145 509	89 371	61,4	21 344	14,7	34 794	23,9	769	225	468	192
31.12.2008	147 270	89 409	60,7	21 528	14,6	36 333	24,7	504	219	622	220
31.12.2009	148 282	88 964	60,0	21 619	14,6	37 699	25,4	640	269	667	231
31.12.2010	149 762	88 431	59,0	21 691	14,5	39 640	26,5	637	249	923	208
31.12.2011	152 089	88 862	58,4	21 788	14,3	41 439	27,2	577	215	590	212
31.12.2012	153 812	88 650	57,6	21 747	14,1	43 415	28,2	582	218	590	202
31.12.2013	155 151	87 654	56,5	21 735	14,0	45 762	29,5	535	283	813	220
31.12.2014	156 886	86 392	55,1	21 802	13,9	48 692	31,0	346	237	1 067	324
31.12.2015	160 080	86 462	54,0	21 769	13,6	51 849	32,4	813	198	867	291
31.12.2016	163 948	86 231	52,6	21 817	13,3	55 900	34,1

¹⁾ jeweiliger Gebietsstand

²⁾ angegeben ist der Bevölkerungsstand bei den Volkszählungen und deren Fortschreibung; bis zum Jahr 1986 Wohnbevölkerung; ab dem Jahr 1987 Gesamtbevölkerung; im Jahr 2006 Registerbereinigung bei den Nebenwohnsitzen und damit verbundene Verminderung um ca. 9 500 Einwohner

³⁾ lutherische, reformierte und unierte Landeskirchen, die in der Evang. Kirche in Deutschland (EKD) vereinigt sind; ohne evang. Freikirchen

⁴⁾ Kircheneintritte erfolgen durch die Religionsgemeinschaften und werden von diesen in "Sammelmeldungen" mitgeteilt; infolge dessen bestimmt sich die Auswertung nicht nach dem Eintrittsdatum, sondern nach dem Meldedatum, und es kommt in manchen Jahren zu einer Häufung der Eintritte

⁵⁾ Kirchenaustritte können nur bei der Stadt Regensburg erklärt werden; die Auswertung erfolgt somit nach dem Austrittsdatum

Quelle: Bayerisches Landesamt für Statistik; Auswertungen aus dem Einwohnerwesen;
Bevölkerungsstatistik der Stadt Regensburg

2.20 Bevölkerung nach Altersjahren



Alter von ... bis unter ... Jahren	31. Dezember ...									Anteil je Jahrgang in %		
	2014			2015			2016			2014	2015	2016
	männlich	weiblich	insgesamt	männlich	weiblich	insgesamt	männlich	weiblich	insgesamt			
0 - 1	711	672	1 383	730	685	1 415	742	691	1 433	0,9	0,9	0,9
1 - 2	648	641	1 289	713	676	1 389	715	679	1 394	0,8	0,9	0,9
2 - 3	607	589	1 196	624	621	1 245	711	674	1 385	0,8	0,8	0,8
3 - 4	572	557	1 129	607	583	1 190	615	629	1 244	0,7	0,7	0,8
4 - 5	610	583	1 193	578	565	1 143	621	588	1 209	0,8	0,7	0,7
5 - 6	528	604	1 132	625	580	1 205	590	576	1 166	0,7	0,8	0,7
6 - 7	579	533	1 112	538	605	1 143	641	585	1 226	0,7	0,7	0,7
7 - 8	546	548	1 094	585	538	1 123	549	614	1 163	0,7	0,7	0,7
8 - 9	564	549	1 113	554	564	1 118	592	544	1 136	0,7	0,7	0,7
9 - 10	561	487	1 048	588	559	1 147	562	575	1 137	0,7	0,7	0,7
10 - 11	549	529	1 078	585	503	1 088	619	569	1 188	0,7	0,7	0,7
11 - 12	526	489	1 015	572	539	1 111	613	518	1 131	0,6	0,7	0,7
12 - 13	550	526	1 076	548	500	1 048	592	543	1 135	0,7	0,7	0,7
13 - 14	601	509	1 110	569	550	1 119	564	519	1 083	0,7	0,7	0,7
14 - 15	579	550	1 129	621	530	1 151	585	553	1 138	0,7	0,7	0,7
15 - 16	615	521	1 136	620	560	1 180	651	544	1 195	0,7	0,7	0,7
16 - 17	658	574	1 232	708	529	1 237	643	587	1 230	0,8	0,8	0,8
17 - 18	656	588	1 244	743	592	1 335	758	582	1 340	0,8	0,8	0,8
18 - 19	691	830	1 521	773	820	1 593	865	878	1 743	1,0	1,0	1,1
19 - 20	900	1 210	2 110	957	1 332	2 289	1 099	1 343	2 442	1,3	1,4	1,5
20 - 21	1 162	1 583	2 745	1 196	1 614	2 810	1 286	1 818	3 104	1,7	1,8	1,9
21 - 22	1 323	1 831	3 154	1 386	1 865	3 251	1 427	1 897	3 324	2,0	2,0	2,0
22 - 23	1 508	1 951	3 459	1 525	1 966	3 491	1 603	2 009	3 612	2,2	2,2	2,2
23 - 24	1 596	1 976	3 572	1 649	1 986	3 635	1 714	1 979	3 693	2,3	2,3	2,3
24 - 25	1 836	2 097	3 933	1 704	1 953	3 657	1 790	1 977	3 767	2,5	2,3	2,3
25 - 26	1 769	1 970	3 739	1 904	1 980	3 884	1 839	1 914	3 753	2,4	2,4	2,3
26 - 27	1 801	1 863	3 664	1 811	1 927	3 738	2 009	1 901	3 910	2,3	2,3	2,4
27 - 28	1 673	1 674	3 347	1 835	1 829	3 664	1 831	1 855	3 686	2,1	2,3	2,2
28 - 29	1 678	1 568	3 246	1 724	1 642	3 366	1 872	1 804	3 676	2,1	2,1	2,2
29 - 30	1 496	1 480	2 976	1 681	1 496	3 177	1 730	1 593	3 323	1,9	2,0	2,0
30 - 31	1 552	1 460	3 012	1 465	1 419	2 884	1 669	1 455	3 124	1,9	1,8	1,9
31 - 32	1 540	1 326	2 866	1 537	1 411	2 948	1 450	1 352	2 802	1,8	1,8	1,7
32 - 33	1 460	1 327	2 787	1 501	1 321	2 822	1 499	1 374	2 873	1,8	1,8	1,8
33 - 34	1 397	1 274	2 671	1 442	1 289	2 731	1 507	1 311	2 818	1,7	1,7	1,7
34 - 35	1 298	1 160	2 458	1 330	1 248	2 578	1 411	1 260	2 671	1,6	1,6	1,6
35 - 36	1 172	1 075	2 247	1 311	1 143	2 454	1 338	1 233	2 571	1,4	1,5	1,6
36 - 37	1 129	1 082	2 211	1 157	1 081	2 238	1 280	1 135	2 415	1,4	1,4	1,5
37 - 38	1 109	1 034	2 143	1 124	1 079	2 203	1 138	1 057	2 195	1,4	1,4	1,3
38 - 39	1 042	974	2 016	1 129	1 019	2 148	1 121	1 057	2 178	1,3	1,3	1,3
39 - 40	1 046	907	1 953	1 042	984	2 026	1 109	1 031	2 140	1,2	1,3	1,3
40 - 41	990	940	1 930	1 042	910	1 952	1 039	988	2 027	1,2	1,2	1,2
41 - 42	946	891	1 837	974	934	1 908	1 050	924	1 974	1,2	1,2	1,2

Alter von ... bis unter ... Jahren	31. Dezember ...									Anteil je Jahrgang in %		
	2014			2015			2016			2014	2015	2016
	männlich	weiblich	insgesamt	männlich	weiblich	insgesamt	männlich	weiblich	insgesamt			
42 - 43	1 041	918	1 959	945	909	1 854	987	950	1 937	1,2	1,2	1,2
43 - 44	1 109	993	2 102	1 050	934	1 984	950	920	1 870	1,3	1,2	1,1
44 - 45	1 084	1 060	2 144	1 125	1 008	2 133	1 069	935	2 004	1,4	1,3	1,2
45 - 46	1 201	1 056	2 257	1 092	1 075	2 167	1 123	1 023	2 146	1,4	1,4	1,3
46 - 47	1 211	1 024	2 235	1 203	1 054	2 257	1 094	1 085	2 179	1,4	1,4	1,3
47 - 48	1 213	1 061	2 274	1 204	1 038	2 242	1 211	1 065	2 276	1,4	1,4	1,4
48 - 49	1 170	1 150	2 320	1 216	1 078	2 294	1 217	1 035	2 252	1,5	1,4	1,4
49 - 50	1 195	1 044	2 239	1 191	1 149	2 340	1 237	1 088	2 325	1,4	1,5	1,4
50 - 51	1 149	1 066	2 215	1 189	1 044	2 233	1 191	1 153	2 344	1,4	1,4	1,4
51 - 52	1 129	1 073	2 202	1 161	1 078	2 239	1 181	1 044	2 225	1,4	1,4	1,4
52 - 53	1 075	1 075	2 150	1 130	1 072	2 202	1 178	1 087	2 265	1,4	1,4	1,4
53 - 54	1 041	1 007	2 048	1 076	1 089	2 165	1 136	1 082	2 218	1,3	1,4	1,4
54 - 55	969	993	1 962	1 031	1 019	2 050	1 089	1 102	2 191	1,3	1,3	1,3
55 - 56	980	947	1 927	956	1 014	1 970	1 035	1 022	2 057	1,2	1,2	1,3
56 - 57	958	898	1 856	964	953	1 917	963	1 012	1 975	1,2	1,2	1,2
57 - 58	867	904	1 771	939	899	1 838	967	954	1 921	1,1	1,1	1,2
58 - 59	828	855	1 683	867	903	1 770	942	899	1 841	1,1	1,1	1,1
59 - 60	796	842	1 638	821	855	1 676	857	900	1 757	1,0	1,0	1,1
60 - 61	710	828	1 538	787	841	1 628	813	855	1 668	1,0	1,0	1,0
61 - 62	726	827	1 553	699	829	1 528	775	845	1 620	1,0	1,0	1,0
62 - 63	687	781	1 468	715	828	1 543	681	835	1 516	0,9	1,0	0,9
63 - 64	687	724	1 411	674	777	1 451	705	824	1 529	0,9	0,9	0,9
64 - 65	745	745	1 490	684	730	1 414	661	771	1 432	0,9	0,9	0,9
65 - 66	640	714	1 354	724	732	1 456	671	729	1 400	0,9	0,9	0,9
66 - 67	638	753	1 391	636	703	1 339	709	733	1 442	0,9	0,8	0,9
67 - 68	596	677	1 273	620	748	1 368	631	695	1 326	0,8	0,9	0,8
68 - 69	545	680	1 225	582	682	1 264	610	743	1 353	0,8	0,8	0,8
69 - 70	422	528	950	538	667	1 205	570	672	1 242	0,6	0,8	0,8
70 - 71	591	685	1 276	423	522	945	525	663	1 188	0,8	0,6	0,7
71 - 72	558	643	1 201	581	679	1 260	405	518	923	0,8	0,8	0,6
72 - 73	552	679	1 231	552	630	1 182	554	671	1 225	0,8	0,7	0,7
73 - 74	618	791	1 409	542	663	1 205	533	617	1 150	0,9	0,8	0,7
74 - 75	653	860	1 513	600	789	1 389	529	652	1 181	1,0	0,9	0,7
75 - 76	597	817	1 414	625	842	1 467	584	781	1 365	0,9	0,9	0,8
76 - 77	507	778	1 285	581	803	1 384	606	834	1 440	0,8	0,9	0,9
77 - 78	468	650	1 118	485	764	1 249	560	782	1 342	0,7	0,8	0,8
78 - 79	439	623	1 062	449	634	1 083	468	755	1 223	0,7	0,7	0,7
79 - 80	403	583	986	419	594	1 013	436	615	1 051	0,6	0,6	0,6
80 u. m.	2 458	4 992	7 450	2 550	4 992	7 542	2 690	5 105	7 795	4,7	4,7	4,8
insgesamt	76 030	80 856	156 886	77 933	82 147	160 080	80 182	83 766	163 948	100,0	100,0	100,0

Quelle: Bevölkerungsstatistik der Stadt Regensburg - eigene Berechnungen

2.21 Bevölkerung nach Einzelalter - Kreuztabelle zum Ablesen



bis unter von		1	2	3	4	5	6	7	8	9	10	11	12	13
		100 u. älter	99	98	97	96	95	94	93	92	91	90	89	88
0		1 433	2 827	4 212	5 456	6 665	7 831	9 057	10 220	11 356	12 493	13 681	14 812	15 947
1	99	34	1 394	2 779	4 023	5 232	6 398	7 624	8 787	9 923	11 060	12 248	13 379	14 514
2	98	45	11	1 385	2 629	3 838	5 004	6 230	7 393	8 529	9 666	10 854	11 985	13 120
3	97	81	47	36	1 244	2 453	3 619	4 845	6 008	7 144	8 281	9 469	10 600	11 735
4	96	170	136	125	89	1 209	2 375	3 601	4 764	5 900	7 037	8 225	9 356	10 491
5	95	294	260	249	213	124	1 166	2 392	3 555	4 691	5 828	7 016	8 147	9 282
6	94	417	383	372	336	247	1 23	1 226	2 389	3 525	4 662	5 850	6 981	8 116
7	93	606	572	561	525	436	312	189	1 163	2 299	3 436	4 624	5 755	6 890
8	92	830	796	785	749	660	536	413	224	1 136	2 273	3 461	4 592	5 727
9	91	1 138	1 104	1 093	1 057	968	844	721	532	308	1 137	2 325	3 456	4 591
10	90	1 442	1 408	1 397	1 361	1 272	1 148	1 025	836	612	304	1 188	2 319	3 454
11	89	1 832	1 798	1 787	1 751	1 662	1 538	1 415	1 226	1 002	694	390	1 131	2 266
12	88	2 290	2 256	2 245	2 209	2 120	1 996	1 873	1 684	1 460	1 152	848	458	1 135
13	87	2 763	2 729	2 718	2 682	2 593	2 469	2 346	2 157	1 933	1 625	1 321	931	473
14	86	3 304	3 270	3 259	3 223	3 134	3 010	2 887	2 698	2 474	2 166	1 862	1 472	1 014
15	85	3 839	3 805	3 794	3 758	3 669	3 545	3 422	3 233	3 009	2 701	2 397	2 007	1 549
16	84	4 462	4 428	4 417	4 381	4 292	4 168	4 045	3 856	3 632	3 324	3 020	2 630	2 172
17	83	5 086	5 052	5 041	5 005	4 916	4 792	4 669	4 480	4 256	3 948	3 644	3 254	2 796
18	82	5 912	5 878	5 867	5 831	5 742	5 618	5 495	5 306	5 082	4 774	4 470	4 080	3 622
19	81	6 815	6 781	6 770	6 734	6 645	6 521	6 398	6 209	5 985	5 677	5 373	4 983	4 525
20	80	7 795	7 761	7 750	7 714	7 625	7 501	7 378	7 189	6 965	6 657	6 353	5 963	5 505
21	79	8 846	8 812	8 801	8 765	8 676	8 552	8 429	8 240	8 016	7 708	7 404	7 014	6 556
22	78	10 069	10 035	10 024	9 988	9 899	9 775	9 652	9 463	9 239	8 931	8 627	8 237	7 779
23	77	11 411	11 377	11 366	11 330	11 241	11 117	10 994	10 805	10 581	10 273	9 969	9 579	9 121
24	76	12 851	12 817	12 806	12 770	12 681	12 557	12 434	12 245	12 021	11 713	11 409	11 019	10 561
25	75	14 216	14 182	14 171	14 135	14 046	13 922	13 799	13 610	13 386	13 078	12 774	12 384	11 926
74	15 397	15 363	15 352	15 316	15 227	15 103	14 980	14 791	14 567	14 259	13 955	13 651	13 261	13 107
73	16 547	16 513	16 502	16 466	16 377	16 253	16 130	15 941	15 717	15 409	15 105	14 715	14 325	14 257
72	17 772	17 738	17 727	17 691	17 602	17 478	17 355	17 166	16 942	16 634	16 330	15 940	15 482	15 405
71	18 695	18 661	18 650	18 614	18 525	18 401	18 278	18 089	17 865	17 557	17 253	16 863	16 405	16 405
70	19 883	19 849	19 838	19 802	19 713	19 589	19 466	19 277	19 053	18 745	18 441	18 051	17 593	17 593
69	21 125	21 091	21 080	21 044	20 955	20 831	20 708	20 519	20 295	19 987	19 683	19 293	18 835	18 835
68	22 478	22 444	22 433	22 397	22 308	22 184	22 061	21 872	21 648	21 340	21 036	20 646	20 188	20 188
67	23 804	23 770	23 759	23 723	23 634	23 510	23 387	23 198	22 974	22 666	22 362	21 972	21 514	21 514
66	25 246	25 212	25 201	25 165	25 076	24 952	24 829	24 640	24 416	24 108	23 804	23 414	22 956	22 956
65	26 646	26 612	26 601	26 565	26 476	26 352	26 229	26 040	25 816	25 508	25 204	24 814	24 356	24 356
64	28 078	28 044	28 033	27 997	27 908	27 784	27 661	27 472	27 248	26 940	26 636	26 246	25 788	25 788
63	29 507	29 573	29 562	29 526	29 437	29 313	29 190	29 001	28 777	28 469	28 165	27 775	27 317	27 317
62	31 123	31 089	31 078	31 042	30 953	30 829	30 706	30 517	30 293	29 985	29 681	29 291	28 833	28 833
61	32 743	32 709	32 698	32 662	32 573	32 449	32 326	32 137	31 913	31 605	31 301	30 911	30 453	30 453
60	34 411	34 377	34 366	34 330	34 241	34 117	33 994	33 805	33 581	33 273	32 969	32 579	32 121	32 121
59	36 168	36 134	36 123	36 087	35 998	35 874	35 751	35 562	35 338	35 030	34 726	34 336	33 878	33 878
58	38 009	37 975	37 964	37 928	37 839	37 715	37 592	37 403	37 179	36 871	36 567	36 177	35 719	35 719
57	39 930	39 896	39 885	39 849	39 760	39 636	39 513	39 324	39 100	38 792	38 488	38 098	37 640	37 640
56	41 905	41 871	41 860	41 824	41 735	41 611	41 488	41 299	41 075	40 767	40 463	40 073	39 615	39 615
55	43 962	43 928	43 917	43 881	43 792	43 668	43 545	43 356	43 132	42 824	42 520	42 130	41 672	41 672
54	46 153	46 119	46 108	46 072	45 983	45 859	45 736	45 547	45 323	45 015	44 711	44 321	43 863	43 863
53	48 371	48 337	48 326	48 290	48 201	48 077	47 954	47 765	47 541	47 233	46 929	46 539	46 081	46 081
52	50 636	50 602	50 591	50 555	50 466	50 342	50 219	50 030	49 806	49 498	49 194	48 804	48 346	48 346
51	52 861	52 827	52 816	52 780	52 691	52 567	52 444	52 255	52 031	51 723	51 419	51 029	50 571	50 571
50	55 205	55 171	55 160	55 124	55 035	54 911	54 788	54 599	54 375	54 067	53 763	53 373	52 915	52 915
49	57 530	57 496	57 485	57 449	57 360	57 236	57 113	56 924	56 700	56 392	56 088	55 698	55 240	55 240
48	59 782	59 748	59 737	59 701	59 612	59 488	59 365	59 176	58 952	58 644	58 340	57 950	57 492	57 492
47	62 058	62 024	62 013	61 977	61 888	61 764	61 641	61 452	61 228	60 920	60 616	60 226	59 768	59 768
46	64 237	64 203	64 192	64 156	64 067	63 943	63 820	63 631	63 407	63 099	62 795	62 405	61 947	61 947
45	66 383	66 349	66 338	66 302	66 213	66 089	65 966	65 777	65 553	65 245	64 941	64 551	64 093	64 093
44	68 387	68 353	68 342	68 306	68 217	68 093	67 970	67 781	67 557	67 249	66 945	66 555	66 097	66 097
43	70 257	70 223	70 212	70 176	70 087	69 963	69 840	69 651	69 427	69 119	68 815	68 425	67 967	67 967
42	72 194	72 160	72 149	72 113	72 024	71 900	71 777	71 588	71 364	71 056	70 752	70 362	69 904	69 904
41	74 168	74 134	74 123	74 087	73 998	73 874	73 751	73 562	73 338	73 030	72 726	72 336	71 878	71 878
40	76 195	76 161	76 150	76 114	76 025	75 901	75 778	75 589	75 365	75 057	74 753	74 363	73 905	73 905
39	78 335	78 301	78 290	78 254	78 165	78 041	77 918	77 729	77 505	77 197	76 893	76 503	76 045	76 045
38	80 513	80 479	80 468	80 432	80 343	80 219	80 096	79 907	79 683	79 375	79 071	78 681	78 223	78 223
37	82 708	82 674	82 663	82 627	82 538	82 414	82 291	82 102	81 878	81 570	81 266	80 876	80 418	80 418
36	85 123	85 089	85 078	85 042	84 953	84 829	84 706	84 517	84 293	83 985	83 681	83 291	82 833	82 833
35	87 694	87 660	87 649	87 613	87 524	87 400	87 277	87 088	86 864	86 556	86 252	85 862	85 404	85 404
34	90 365	90 331	90 320	90 284	90 195	90 071	89 948	89 759	89 535	89 227	88 923	88 533	88 075	88 075
33	93 183	93 149	93 138	93 102	93 013	92 889	92 766	92 577	92 353	92 045	91 741	91 351	90 893	90 893
32	96 056	96 022	96 011	95 975	95 886	95 762	95 639	95 450	95 226	94 918	94 614	94 224	93 766	93 766
31	98 858	98 824	98 813	98 777	98 688	98 564	98 441	98 252	98 028	97 720	97 416	97 026	96 568	96 568
30	101 982	101 948	101 937	101 901	101 812	101 688	101 565	101 376	101 152	100 844	100 540	100 150	99 692	99 692
29	105 305	105 271	105 260	105 224	105 135	105 011	104 888	104 699	104 475	104 167	103 863	103 473	103 015	103 015
28	108 981	108 947	108 936	108 900	108 811	108 687	108 564	108 375	108 151	107 843	107 539	107 149	106 691	106 691
27	112 667	112 633	112 622	112 586	112 497	112 373	112 250	112 061	111 837	111 529	111 225	110 835	110 377	110 377
26	116 577	116 543	116 532	116 496	116 407	116 283	116 160	115 971	115 747					

aller möglichen Alterskombinationen

													bis unter	
													von	
14	15	16	17	18	19	20	21	22	23	24	25	26		
87	86	85	84	83	82	81	80	79	78	77	76	75		
17 030	18 168	19 363	20 593	21 933	23 676	26 118	29 222	32 546	36 158	39 851	43 618	47 371		0
15 597	16 735	17 930	19 160	20 500	22 243	24 685	27 789	31 113	34 725	38 418	42 185	45 938	99	1
14 203	15 341	16 536	17 766	19 106	20 849	23 291	26 395	29 719	33 331	37 024	40 791	44 544	98	2
12 818	13 956	15 151	16 381	17 721	19 464	21 906	25 010	28 334	31 946	35 639	39 406	43 159	97	3
11 574	12 712	13 907	15 137	16 477	18 220	20 662	23 766	27 090	30 702	34 395	38 162	41 915	96	4
10 365	11 503	12 698	13 928	15 268	17 011	19 453	22 557	25 881	29 493	33 186	36 953	40 706	95	5
9 199	10 337	11 532	12 762	14 102	15 845	18 287	21 391	24 715	28 327	32 020	35 787	39 540	94	6
7 973	9 111	10 306	11 536	12 876	14 619	17 061	20 165	23 489	27 101	30 794	34 561	38 314	93	7
6 810	7 948	9 143	10 373	11 713	13 456	15 898	19 002	22 326	25 938	29 631	33 398	37 151	92	8
5 674	6 812	8 007	9 237	10 577	12 320	14 762	17 866	21 190	24 802	28 495	32 262	36 015	91	9
4 537	5 675	6 870	8 100	9 440	11 183	13 625	16 729	20 053	23 665	27 358	31 125	34 878	90	10
3 349	4 487	5 682	6 912	8 252	9 995	12 437	15 541	18 865	22 477	26 170	29 937	33 690	89	11
2 218	3 356	4 551	5 781	7 121	8 864	11 306	14 410	17 734	21 346	25 039	28 806	32 559	88	12
1 083	2 221	3 416	4 646	5 986	7 729	10 171	13 275	16 599	20 211	23 904	27 671	31 424	87	13
541	1 138	2 333	3 563	4 903	6 646	9 088	12 192	15 516	19 128	22 821	26 588	30 341	86	14
1 076	535	1 195	2 425	3 765	5 508	7 950	11 054	14 378	17 990	21 683	25 450	29 203	85	15
1 699	1 158	623	1 230	2 570	4 313	6 755	9 859	13 183	16 795	20 488	24 255	28 008	84	16
2 323	1 782	1 247	624	1 340	3 083	5 525	8 229	11 953	15 565	19 258	23 025	26 778	83	17
3 149	2 608	2 073	1 450	826	1 743	4 185	7 289	10 613	14 225	17 918	21 685	25 438	82	18
4 052	3 511	2 976	2 353	1 729	903	2 442	5 546	8 870	12 482	16 175	19 942	23 695	81	19
5 032	4 491	3 956	3 333	2 709	1 883	980	3 104	6 428	10 040	13 733	17 500	21 253	80	20
6 083	5 542	5 007	4 384	3 760	2 934	2 031	1 051	3 324	6 936	10 629	14 396	18 149	79	21
7 306	6 765	6 230	5 607	4 983	4 157	3 254	2 274	1 223	3 612	7 305	11 072	14 825	78	22
8 648	8 107	7 572	6 949	6 325	5 499	4 596	3 616	2 565	1 342	3 693	7 460	11 213	77	23
10 088	9 547	9 012	8 389	7 765	6 939	6 036	5 056	4 005	2 782	1 440	3 767	7 520	76	24
11 453	10 912	10 377	9 754	9 130	8 304	7 401	6 421	5 370	4 147	2 805	1 365	3 753	75	25
12 634	12 093	11 558	10 935	10 311	9 485	8 582	7 602	6 551	5 328	3 986	2 546	1 181	74	
13 784	13 243	12 708	12 085	11 461	10 635	9 732	8 752	7 701	6 478	5 136	3 696	2 331	73	
15 009	14 468	13 933	13 310	12 686	11 860	10 957	9 977	8 926	7 703	6 361	4 921	3 556	72	
15 932	15 391	14 856	14 233	13 609	12 783	11 880	10 900	9 849	8 626	7 284	5 844	4 479	71	
17 120	16 579	16 044	15 421	14 797	13 971	13 068	12 088	11 037	9 814	8 472	7 032	5 667	70	
18 362	17 821	17 286	16 663	16 039	15 213	14 310	13 330	12 279	11 056	9 714	8 274	6 909	69	
19 715	19 174	18 639	18 016	17 392	16 566	15 663	14 683	13 632	12 409	11 067	9 627	8 262	68	
21 041	20 500	19 965	19 342	18 718	17 892	16 989	16 009	14 958	13 735	12 393	10 953	9 588	67	
22 483	21 942	21 407	20 784	20 160	19 334	18 431	17 451	16 400	15 177	13 835	12 395	11 030	66	
23 883	23 342	22 807	22 184	21 560	20 734	19 831	18 851	17 800	16 577	15 235	13 795	12 430	65	
25 315	24 774	24 239	23 616	22 992	22 166	21 263	20 283	19 232	18 009	16 667	15 227	13 862	64	
26 844	26 303	25 768	25 145	24 521	23 695	22 792	21 812	20 761	19 538	18 196	16 756	15 391	63	
28 360	27 819	27 284	26 661	26 037	25 211	24 308	23 328	22 277	21 054	19 712	18 272	16 907	62	
29 980	29 439	28 904	28 281	27 657	26 831	25 928	24 948	23 897	22 674	21 332	19 892	18 527	61	
31 648	31 107	30 572	29 949	29 325	28 499	27 596	26 616	25 565	24 342	23 000	21 560	20 195	60	
33 405	32 864	32 329	31 706	31 082	30 256	29 353	28 373	27 322	26 099	24 757	23 527	21 952	59	
35 246	34 705	34 170	33 547	32 923	32 097	31 194	30 214	29 163	27 940	26 598	25 158	23 793	58	
37 167	36 626	36 091	35 468	34 844	34 018	33 115	32 135	31 084	29 861	28 519	27 079	25 714	57	
39 142	38 601	38 066	37 443	36 819	35 993	35 090	34 110	33 059	31 836	30 494	29 054	27 689	56	
41 199	40 658	40 123	39 500	38 876	38 050	37 147	36 167	35 116	33 893	32 551	31 111	29 746	55	
43 390	42 849	42 314	41 691	41 067	40 241	39 338	38 358	37 307	36 084	34 742	33 302	31 937	54	
45 608	45 067	44 532	43 909	43 285	42 459	41 556	40 576	39 525	38 302	36 960	35 520	34 155	53	
47 873	47 332	46 797	46 174	45 550	44 724	43 821	42 841	41 790	40 567	39 225	37 785	36 420	52	
50 098	49 557	49 022	48 399	47 775	46 949	46 046	45 066	44 015	42 792	41 450	40 010	38 645	51	
52 442	51 901	51 366	50 743	50 119	49 293	48 390	47 410	46 359	45 136	43 794	42 354	40 989	50	
54 767	54 226	53 691	53 068	52 444	51 618	50 715	49 735	48 684	47 461	46 119	44 679	43 314	49	
57 019	56 478	55 943	55 320	54 696	53 870	52 967	51 987	50 936	49 713	48 371	46 931	45 566	48	
59 295	58 754	58 219	57 596	56 972	56 146	55 243	54 263	53 212	51 989	50 647	49 207	47 842	47	
61 474	60 933	60 398	59 775	59 151	58 325	57 422	56 442	55 391	54 168	52 826	51 386	50 021	46	
63 620	63 079	62 544	61 921	61 297	60 471	59 568	58 588	57 537	56 314	54 972	53 532	52 167	45	
65 624	65 083	64 548	63 925	63 301	62 475	61 572	60 592	59 541	58 318	56 976	55 536	54 171	44	
67 494	66 953	66 418	65 795	65 171	64 345	63 442	62 462	61 411	60 188	58 846	57 406	56 041	43	
69 431	68 890	68 355	67 732	67 108	66 282	65 379	64 399	63 348	62 125	60 783	59 343	57 978	42	
71 405	70 864	70 329	69 706	69 082	68 256	67 353	66 373	65 322	64 099	62 757	61 317	59 952	41	
73 432	72 891	72 356	71 733	71 109	70 283	69 380	68 400	67 349	66 126	64 784	63 344	61 979	40	
75 572	75 031	74 496	73 873	73 249	72 423	71 520	70 540	69 489	68 266	66 924	65 484	64 119	39	
77 750	77 209	76 674	76 051	75 427	74 601	73 698	72 718	71 667	70 444	69 102	67 662	66 297	38	
79 945	79 404	78 869	78 246	77 622	76 796	75 893	74 913	73 862	72 639	71 297	69 857	68 492	37	
82 360	81 819	81 284	80 661	80 037	79 211	78 308	77 328	76 277	75 054	73 712	72 272	70 907	36	
84 931	84 390	83 855	83 232	82 608	81 782	80 879	79 899	78 848	77 625	76 283	74 843	73 478	35	
87 602	87 061	86 526	85 903	85 279	84 453	83 550	82 570	81 519	80 296	78 954	77 514	76 149	34	
90 420	89 879	89 344	88 721	88 097	87 271	86 368	85 388	84 337	83 114	81 772	80 332	78 967	33	
93 293	92 752	92 217	91 594	90 970	90 144	89 241	88 261	87 210	85 987	84 645	83 205	81 840	32	
96 095	95 554	95 019	94 396	93 772	92 946	92 043	91 063	90 012	88 789	87 447	86 007	84 642	31	
99 219	98 678	98 143	97 520	96 896	96 070	95 167	94 187	93 136	91 913	90 571	89 131	87 766	30	
102 542	102 001	101 466	100 843	100 219	99 393	98 490	97 510	96 459	95 236	93 894	92 454	91 089	29	
106 218	105 677	105 142	104 519	103 895	103 069	102 166	101 186	100 135	98 912	97 570	96 130	94 765	28	
109 904	109 363	108 828	108 205	107 581	106 755	105 852	104 872	103 821	102 598	101 256	99 816	98 451	27	
113 814	113 273	112 738	112 115	111 491	110 665	109 762	108 782	107 731	106 508	105 166	103 726	102 361	26	
117 567	117 026	116 491	115 868	115 244	114 418	113 515	112 535	11						

	bis unter von	27	28	29	30	31	32	33	34	35	36	37	38
		74	73	72	71	70	69	68	67	66	65	64	63
0		51 281	54 967	58 643	61 966	65 090	67 892	70 765	73 583	76 254	78 825	81 240	83 435
1		49 848	53 534	57 210	60 533	63 657	66 459	69 332	72 150	74 821	77 392	79 807	82 002
2		48 454	52 140	55 816	59 139	62 263	65 065	67 938	70 756	73 427	75 998	78 413	80 608
3		47 069	50 755	54 431	57 754	60 878	63 680	66 553	69 371	72 042	74 613	77 028	79 223
4		45 825	49 511	53 187	56 510	59 634	62 436	65 309	68 127	70 798	73 369	75 784	77 979
5		44 616	48 302	51 978	55 301	58 425	61 227	64 100	66 918	69 589	72 160	74 575	76 770
6		43 450	47 136	50 812	54 135	57 259	60 061	62 934	65 752	68 423	70 994	73 409	75 604
7		42 224	45 910	49 586	52 909	56 033	58 835	61 708	64 526	67 197	69 768	72 183	74 378
8		41 061	44 747	48 423	51 746	54 870	57 672	60 545	63 363	66 034	68 605	71 020	73 215
9		39 925	43 611	47 287	50 610	53 734	56 536	59 409	62 227	64 898	67 469	69 884	72 079
10		38 788	42 474	46 150	49 473	52 597	55 399	58 272	61 090	63 761	66 332	68 747	70 942
11		37 600	41 286	44 962	48 285	51 409	54 211	57 084	59 902	62 573	65 144	67 559	69 754
12		36 469	40 155	43 831	47 154	50 278	53 080	55 953	58 771	61 442	64 013	66 428	68 623
13		35 334	39 020	42 696	46 019	49 143	51 945	54 818	57 636	60 307	62 878	65 293	67 488
14		34 251	37 937	41 613	44 936	48 060	50 862	53 735	56 553	59 224	61 795	64 210	66 405
15		33 113	36 799	40 475	43 798	46 922	49 724	52 597	55 415	58 086	60 657	63 072	65 267
16		31 918	35 604	39 280	42 603	45 727	48 529	51 402	54 220	56 891	59 462	61 877	64 072
17		30 688	34 374	38 050	41 373	44 497	47 299	50 172	52 990	55 661	58 232	60 647	62 842
18		29 348	33 034	36 710	40 033	43 157	45 959	48 832	51 650	54 321	56 892	59 307	61 502
19		27 605	31 291	34 967	38 290	41 414	44 216	47 089	49 907	52 578	55 149	57 564	59 759
20		25 163	28 849	32 525	35 848	38 972	41 774	44 647	47 465	50 136	52 707	55 122	57 317
21		22 059	25 745	29 421	32 744	35 868	38 670	41 543	44 361	47 032	49 603	52 018	54 213
22		18 735	22 421	26 097	29 420	32 544	35 346	38 219	41 037	43 708	46 279	48 694	50 889
23		15 123	18 809	22 485	25 808	28 932	31 734	34 607	37 425	40 096	42 667	45 082	47 277
24		11 430	15 116	18 792	22 115	25 239	28 041	30 914	33 732	36 403	38 974	41 389	43 584
25		7 663	11 349	15 025	18 348	21 472	24 274	27 147	29 965	32 636	35 207	37 622	39 817
26		3 910	7 596	11 272	14 595	17 719	20 521	23 394	26 212	28 883	31 454	33 869	36 064
27	73	1 150	3 686	7 362	10 685	13 809	16 611	19 484	22 302	24 973	27 544	29 959	32 154
28	72	2 375	1 225	3 676	6 999	10 123	12 925	15 798	18 616	21 287	23 858	26 273	28 468
29	71	3 298	2 148	923	3 323	6 447	9 249	12 122	14 940	17 611	20 182	22 597	24 792
30	70	4 486	3 336	2 111	1 188	3 124	5 926	8 799	11 617	14 288	16 859	19 274	21 469
31	69	5 728	4 578	3 353	2 430	1 242	2 802	5 675	8 493	11 164	13 735	16 150	18 345
32	68	7 081	5 931	4 706	3 783	2 595	1 353	2 873	5 691	8 362	10 933	13 348	15 543
33	67	8 407	7 257	6 032	5 109	3 921	2 679	1 326	2 818	5 489	8 060	10 475	12 670
34	66	9 849	8 699	7 474	6 551	5 363	4 121	2 768	1 442	2 671	5 242	7 657	9 852
35	65	11 249	10 099	8 874	7 951	6 763	5 521	4 168	2 842	1 400	2 571	4 986	7 181
36	64	12 681	11 531	10 306	9 383	8 195	6 953	5 600	4 274	2 832	1 432	2 415	4 610
37	63	14 210	13 060	11 835	10 912	9 724	8 482	7 129	5 803	4 361	2 961	1 529	2 195
38	62	15 726	14 576	13 351	12 428	11 240	9 998	8 645	7 319	5 877	4 477	3 045	1 516
39	61	17 346	16 196	14 971	14 048	12 860	11 618	10 265	8 939	7 497	6 097	4 665	3 136
40	60	19 014	17 864	16 639	15 716	14 528	13 286	11 933	10 607	9 165	7 765	6 333	4 804
41	59	20 771	19 621	18 396	17 473	16 285	15 043	13 690	12 364	10 922	9 522	8 090	6 561
42	58	22 612	21 462	20 237	19 314	18 126	16 884	15 531	14 205	12 763	11 363	9 931	8 402
43	57	24 533	23 383	22 158	21 315	20 047	18 805	17 452	16 126	14 684	13 284	11 852	10 323
44	56	26 508	25 358	24 133	23 210	22 022	20 780	19 427	18 101	16 659	15 259	13 827	12 298
45	55	28 565	27 415	26 190	25 267	24 079	22 837	21 484	20 158	18 716	17 316	15 884	14 355
46	54	30 756	29 606	28 381	27 458	26 270	25 028	23 675	22 349	20 907	19 507	18 075	16 546
47	53	32 974	31 824	30 599	29 676	28 488	27 246	25 893	24 567	23 125	21 725	20 293	18 764
48	52	35 239	34 089	32 864	31 941	30 753	29 511	28 158	26 832	25 390	23 990	22 558	21 029
49	51	37 464	36 314	35 089	34 166	32 978	31 736	30 383	29 057	27 615	26 215	24 783	23 254
50	50	39 808	38 658	37 433	36 510	35 322	34 080	32 727	31 401	29 959	28 559	27 127	25 598
49	49	42 133	40 983	39 758	38 835	37 647	36 405	35 052	33 726	32 284	30 884	29 452	27 923
48	48	44 385	43 235	42 010	41 087	39 899	38 657	37 304	35 978	34 536	33 136	31 704	30 175
47	47	46 661	45 511	44 286	43 363	42 175	40 933	39 580	38 254	36 812	35 412	33 980	32 451
46	46	48 840	47 690	46 465	45 542	44 354	43 112	41 759	40 433	38 991	37 591	36 159	34 630
45	45	50 986	49 836	48 611	47 688	46 500	45 258	43 905	42 579	41 137	39 737	38 305	36 776
44	44	52 990	51 840	50 615	49 692	48 504	47 262	45 909	44 583	43 141	41 741	40 309	38 780
43	43	54 860	53 710	52 485	51 562	50 374	49 132	47 779	46 453	45 011	43 611	42 179	40 650
42	42	56 797	55 647	54 422	53 499	52 311	51 069	49 716	48 390	46 948	45 548	44 116	42 587
41	41	58 771	57 621	56 396	55 473	54 285	53 043	51 690	50 364	48 922	47 522	46 090	44 561
40	40	60 798	59 648	58 423	57 500	56 312	55 070	53 717	52 391	50 949	49 549	48 117	46 588
39	39	62 938	61 788	60 563	59 640	58 452	57 210	55 857	54 531	53 089	51 689	50 257	48 728
38	38	65 116	63 966	62 741	61 818	60 630	59 388	58 035	56 709	55 267	53 867	52 435	50 906
37	37	67 311	66 161	64 936	64 013	62 825	61 583	60 230	58 904	57 462	56 062	54 630	53 101
36	36	69 726	68 576	67 351	66 428	65 240	63 998	62 645	61 319	59 877	58 477	57 045	55 516
35	35	72 297	71 147	69 922	68 999	67 811	66 569	65 216	63 890	62 448	61 048	59 616	58 087
34	34	74 968	73 818	72 593	71 670	70 482	69 240	67 887	66 561	65 119	63 719	62 287	60 758
33	33	77 786	76 636	75 411	74 488	73 300	72 058	70 705	69 379	67 937	66 537	65 105	63 576
32	32	80 659	79 509	78 284	77 361	76 173	74 931	73 578	72 252	70 810	69 410	67 978	66 449
31	31	83 461	82 311	81 086	80 163	78 975	77 733	76 380	75 054	73 612	72 212	70 780	69 251
30	30	86 585	85 435	84 210	83 287	82 099	80 857	79 504	78 178	76 736	75 336	73 904	72 375
29	29	89 908	88 758	87 533	86 610	85 422	84 180	82 827	81 501	80 059	78 659	77 227	75 698
28	28	93 584	92 434	91 209	90 286	89 098	87 856	86 503	85 177	83 735	82 335	80 903	79 374
27	27	97 270	96 120	94 895	93 972	92 784	91 542	90 189	88 863	87 421	86 021	84 589	83 060
26	26	101 180	100 030	98 805	97 882	96 694	95 452	94 099	92 773	91 331	89 931	88 499	86 970
25	25	104 933	103 783	102 558	101 635	100 447	99 205	97 852	96 526	95 084	93 684	92 252	90 723
24	24	108 700	107 550	106 325	105 402	104 214	102 972	101 619	100 293	98 851	97 451	96 019	94 490
23	23	112 393	111 243	110 018	109 095	107 907	106 665	105 312	103 986	102 544	101 144	99 712	98 183
22	22	116 005	114 855	113 630	112 707	111 519	110 277	108 924	107 598	106 156	104 756	103 324	101 795
21	21	119 329	118 179	116 954	116 031	114 843	113 601	112 248	110 922	109 480	108 080	106 648	105 119
20	20	122 433	121 283	120 058	119 135	117 947	116 705	115 352	114 026	112 584			

39	40	41	42	43	44	45	46	47	48	49	50	bis unter	
62	61	60	59	58	57	56	55	54	53	52	51	von	
85 613	87 753	89 780	91 754	93 691	95 561	97 565	99 711	101 890	104 166	106 418	108 743		0
84 180	86 320	88 347	90 321	92 258	94 128	96 132	98 278	100 457	102 733	104 985	107 310		1
82 786	84 926	86 953	88 927	90 864	92 734	94 738	96 884	99 063	101 339	103 591	105 916		2
81 401	83 541	85 568	87 542	89 479	91 349	93 353	95 499	97 678	99 954	102 206	104 531		3
80 157	82 297	84 324	86 298	88 235	90 105	92 109	94 255	96 434	98 710	100 962	103 287		4
78 948	81 088	83 115	85 089	87 026	88 896	90 900	93 046	95 225	97 501	99 753	102 078		5
77 782	79 922	81 949	83 923	85 860	87 730	89 734	91 880	94 059	96 335	98 587	100 912		6
76 556	78 696	80 723	82 697	84 634	86 504	88 508	90 654	92 833	95 109	97 361	99 686		7
75 393	77 533	79 560	81 534	83 471	85 341	87 345	89 491	91 670	93 946	96 198	98 523		8
74 257	76 397	78 424	80 398	82 335	84 205	86 209	88 355	90 534	92 810	95 062	97 387		9
73 120	75 260	77 287	79 261	81 198	83 068	85 072	87 218	89 397	91 673	93 925	96 250		10
71 932	74 072	76 099	78 073	80 010	81 880	83 884	86 030	88 209	90 485	92 737	95 062		11
70 801	72 941	74 968	76 942	78 879	80 749	82 753	84 899	87 078	89 354	91 606	93 931		12
69 666	71 806	73 833	75 807	77 744	79 614	81 618	83 764	85 943	88 219	90 471	92 796		13
68 583	70 723	72 750	74 724	76 661	78 531	80 535	82 681	84 860	87 136	89 388	91 713		14
67 445	69 585	71 612	73 586	75 523	77 393	79 397	81 543	83 722	85 998	88 250	90 575		15
66 250	68 390	70 417	72 391	74 328	76 198	78 202	80 348	82 527	84 803	87 055	89 380		16
65 020	67 160	69 187	71 161	73 098	74 968	76 972	79 118	81 297	83 573	85 825	88 150		17
63 680	65 820	67 847	69 821	71 758	73 628	75 632	77 778	79 957	82 233	84 485	86 810		18
61 937	64 077	66 104	68 078	70 015	71 885	73 889	76 035	78 214	80 490	82 742	85 067		19
59 495	61 635	63 662	65 636	67 573	69 443	71 447	73 593	75 772	78 048	80 300	82 625		20
56 391	58 531	60 558	62 532	64 469	66 339	68 343	70 489	72 668	74 944	77 196	79 521		21
53 067	55 207	57 234	59 208	61 145	63 015	65 019	67 165	69 344	71 620	73 872	76 197		22
49 455	51 595	53 622	55 596	57 533	59 403	61 407	63 553	65 732	68 008	70 260	72 585		23
45 762	47 902	49 929	51 903	53 840	55 710	57 714	59 860	62 039	64 315	66 567	68 892		24
41 995	44 135	46 162	48 136	50 073	51 943	53 947	56 093	58 272	60 548	62 800	65 125		25
38 242	40 382	42 409	44 383	46 320	48 190	50 194	52 340	54 519	56 795	59 047	61 372		26
34 332	36 472	38 499	40 473	42 410	44 280	46 284	48 430	50 609	52 885	55 137	57 462	73	27
30 646	32 786	34 813	36 787	38 724	40 594	42 598	44 744	46 923	49 199	51 451	53 776	72	28
26 970	29 110	31 137	33 111	35 048	36 918	38 922	41 068	43 247	45 523	47 775	50 100	71	29
23 647	25 787	27 814	29 788	31 725	33 595	35 599	37 745	39 924	42 200	44 452	46 777	70	30
20 523	22 663	24 690	26 664	28 601	30 471	32 475	34 621	36 800	39 076	41 328	43 653	69	31
17 721	19 861	21 888	23 862	25 799	27 669	29 673	31 819	33 998	36 274	38 526	40 851	68	32
14 848	16 988	19 015	20 989	22 926	24 796	26 800	28 946	31 125	33 401	35 653	37 978	67	33
12 030	14 170	16 197	18 171	20 108	21 978	23 982	26 128	28 307	30 583	32 835	35 160	66	34
9 359	11 499	13 526	15 500	17 437	19 307	21 311	23 457	25 636	27 912	30 164	32 489	65	35
6 788	8 928	10 955	12 929	14 866	16 736	18 740	20 886	23 065	25 341	27 593	29 918	64	36
4 373	6 513	8 540	10 514	12 451	14 321	16 325	18 471	20 650	22 926	25 178	27 503	63	37
2 178	4 318	6 345	8 319	10 256	12 126	14 130	16 276	18 455	20 731	22 983	25 308	62	38
1 620	2 140	4 167	6 141	8 078	9 948	11 952	14 098	16 277	18 553	20 805	23 130	61	39
3 288	1 668	2 027	4 001	5 938	7 808	9 812	11 958	14 137	16 413	18 665	20 990	60	40
5 045	3 425	1 757	1 974	3 911	5 781	7 785	9 931	12 110	14 386	16 638	18 963	59	41
6 886	5 266	3 598	1 841	1 937	3 807	5 811	7 957	10 136	12 412	14 664	16 989	58	42
8 807	7 187	5 519	3 762	1 921	1 870	3 874	6 020	8 199	10 475	12 727	15 052	57	43
10 782	9 162	7 494	5 737	3 896	1 975	2 004	4 150	6 329	8 605	10 857	13 182	56	44
12 839	11 219	9 551	7 794	5 953	4 032	2 057	2 146	4 325	6 601	8 853	11 178	55	45
15 030	13 410	11 742	9 985	8 144	6 223	4 248	2 191	2 179	4 455	6 707	9 032	54	46
17 248	15 628	13 960	12 203	10 362	8 441	6 466	4 409	2 218	2 276	4 528	6 853	53	47
19 513	17 893	16 225	14 468	12 627	10 706	8 731	6 674	4 483	2 265	2 252	4 577	52	48
21 738	20 118	18 450	16 693	14 852	12 931	10 956	8 899	6 708	4 490	2 225	2 325	51	49
24 082	22 462	20 794	19 037	17 196	15 275	13 300	11 243	9 052	6 834	4 569	2 344	50	
26 407	24 787	23 119	21 362	19 521	17 600	15 625	13 568	11 377	9 159	6 894	4 669	49	
28 659	27 039	25 371	23 614	21 773	19 852	17 877	15 820	13 629	11 411	9 146	6 921	48	
30 935	29 315	27 647	25 890	24 049	22 128	20 153	18 096	15 905	13 687	11 422	9 197	47	
33 114	31 494	29 826	28 069	26 228	24 307	22 332	20 275	18 084	15 866	13 601	11 376	46	
35 260	33 640	31 972	30 215	28 374	26 453	24 478	22 421	20 230	18 012	15 747	13 522	45	
37 264	35 644	33 976	32 219	30 378	28 457	26 482	24 425	22 234	20 016	17 751	15 526	44	
39 134	37 514	35 846	34 089	32 248	30 327	28 352	26 295	24 104	21 886	19 621	17 396	43	
41 071	39 451	37 783	36 026	34 185	32 264	30 289	28 232	26 041	23 823	21 558	19 333	42	
43 045	41 425	39 757	38 000	36 159	34 238	32 263	30 206	28 015	25 797	23 532	21 307	41	
45 072	43 452	41 784	40 027	38 186	36 265	34 290	32 233	30 042	27 824	25 559	23 334	40	
47 212	45 592	43 924	42 167	40 326	38 405	36 430	34 373	32 182	29 964	27 699	25 474	39	
49 390	47 770	46 102	44 345	42 504	40 583	38 608	36 551	34 360	32 142	29 877	27 652	38	
51 585	49 965	48 297	46 540	44 699	42 778	40 803	38 746	36 555	34 337	32 072	29 847	37	
54 000	52 380	50 712	48 955	47 114	45 193	43 218	41 161	38 970	36 752	34 487	32 262	36	
56 571	54 951	53 283	51 526	49 685	47 764	45 789	43 732	41 541	39 323	37 058	34 833	35	
59 242	57 622	55 954	54 197	52 356	50 435	48 460	46 403	44 212	41 994	39 729	37 504	34	
62 060	60 440	58 772	57 015	55 174	53 253	51 278	49 221	47 030	44 812	42 547	40 322	33	
64 933	63 313	61 645	59 888	58 047	56 126	54 151	52 094	49 903	47 685	45 420	43 195	32	
67 735	66 115	64 447	62 690	60 849	58 928	56 953	54 896	52 705	50 487	48 222	45 997	31	
70 859	69 239	67 571	65 814	63 973	62 052	60 077	58 020	55 829	53 611	51 346	49 121	30	
74 182	72 562	70 894	69 137	67 296	65 375	63 400	61 343	59 152	56 934	54 669	52 444	29	
77 858	76 238	74 570	72 813	70 972	69 051	67 076	65 019	62 828	60 610	58 345	56 120	28	
81 544	79 924	78 256	76 499	74 658	72 737	70 762	68 705	66 514	64 296	62 031	59 806	27	
85 454	83 834	82 166	80 409	78 568	76 647	74 672	72 615	70 424	68 206	65 941	63 716	26	
89 207	87 587	85 919	84 162	82 321	80 400	78 425	76 368	74 177	71 959	69 694	67 469	25	
92 974	91 354	89 686	87 929	86 088	84 167	82 192	80 135	77 944	75 726	73 461	71 236	24	
96 667	95 047	93 379	91 622	89 781	87 860	85 885	83 828	81 637	79 419	77 154	74 929	23	
100 279	98 659	96 991	95 234	93 393	91 472	89 497	87 440	85 249	83 031	80 766	78 541	22	
103 603	101 983	100 315	98 558	96 717	94 796	92 821	90 764	88 573	86 355	84 090	81 865	21	
106 707	105 087	103 419	101 662	99 821	97 900	95 925	93 868	91 677	89 459	87 194	84 969	20	
109 149	107 529	105 861	104 104	102 263	100 342	98 367	96 310	94					

2.22 Bevölkerung nach Altersgruppen, Geschlecht, Migrationshintergrund und Staatsangehörigkeit



Altersgruppe	i n s g e s a m t				
	2012	2013	2014	2015	2016
Bevölkerung insgesamt	153 812	155 151	156 886	160 080	163 948
davon im Alter von					
unter 6 Jahren	7 075	7 105	7 322	7 587	7 831
6 bis unter 15 Jahren	9 719	9 706	9 775	10 048	10 337
15 bis unter 25 Jahren	24 218	24 153	24 106	24 478	25 450
25 bis unter 45 Jahren	50 346	50 760	51 308	52 692	53 947
45 bis unter 65 Jahren	36 683	37 481	38 237	38 924	39 737
65 Jahren und älter	25 771	25 946	26 138	26 351	26 646
Deutsche insgesamt	137 215	137 177	137 809	139 018	139 864
davon im Alter von					
unter 6 Jahren	6 526	6 513	6 641	6 745	6 696
6 bis unter 15 Jahren	8 803	8 749	8 801	8 912	8 944
15 bis unter 25 Jahren	21 652	21 318	21 091	21 019	21 346
25 bis unter 45 Jahren	42 088	41 913	42 035	42 651	42 681
45 bis unter 65 Jahren	33 350	33 783	34 243	34 561	34 866
65 Jahren und älter	24 796	24 901	24 998	25 130	25 331
dav. ohne Migrationshintergrund	108 673	107 566	107 411	113 762	114 232
davon im Alter von					
unter 6 Jahren	3 528	3 374	3 393	3 834	3 805
6 bis unter 15 Jahren	5 393	5 145	5 038	5 263	5 204
15 bis unter 25 Jahren	17 854	17 469	17 258	18 286	18 572
25 bis unter 45 Jahren	33 238	32 644	32 516	35 942	35 890
45 bis unter 65 Jahren	27 715	27 868	28 089	29 313	29 522
65 Jahren und älter	20 945	21 066	21 117	21 124	21 239
mit Migrationshintergrund	28 542	29 611	30 398	25 256	25 632
davon im Alter von					
unter 6 Jahren	2 998	3 139	3 248	2 911	2 891
6 bis unter 15 Jahren	3 410	3 604	3 763	3 649	3 740
15 bis unter 25 Jahren	3 798	3 849	3 833	2 733	2 774
25 bis unter 45 Jahren	8 850	9 269	9 519	6 709	6 791
45 bis unter 65 Jahren	5 635	5 915	6 154	5 248	5 344
65 Jahren und älter	3 851	3 835	3 881	4 006	4 092
Ausländer insgesamt	16 597	17 974	19 077	21 062	24 084
davon im Alter von					
unter 6 Jahren	549	592	681	842	1 135
6 bis unter 15 Jahren	916	957	974	1 136	1 393
15 bis unter 25 Jahren	2 566	2 835	3 015	3 459	4 104
25 bis unter 45 Jahren	8 258	8 847	9 273	10 041	11 266
45 bis unter 65 Jahren	3 333	3 698	3 994	4 363	4 871
65 Jahren und älter	975	1 045	1 140	1 221	1 315

männlich					weiblich				
2012	2013	2014	2015	2016	2012	2013	2014	2015	2016
74 205	75 115	76 030	77 933	80 182	79 607	80 036	80 856	82 147	83 766
3 544	3 566	3 676	3 877	3 994	3 531	3 539	3 646	3 710	3 837
5 057	5 044	5 055	5 160	5 317	4 662	4 662	4 720	4 888	5 020
10 913	10 952	10 945	11 261	11 836	13 305	13 201	13 161	13 217	13 614
25 907	26 079	26 332	27 129	27 898	24 439	24 681	24 976	25 563	26 049
18 368	18 919	19 337	19 599	20 056	18 315	18 562	18 900	19 325	19 681
10 416	10 555	10 685	10 907	11 081	15 355	15 391	15 453	15 444	15 565
65 895	65 979	66 316	67 041	67 457	71 320	71 198	71 493	71 977	72 407
3 269	3 254	3 325	3 437	3 403	3 257	3 259	3 316	3 308	3 293
4 581	4 550	4 553	4 557	4 585	4 222	4 199	4 248	4 355	4 359
9 711	9 614	9 550	9 509	9 642	11 941	11 704	11 541	11 510	11 704
21 763	21 569	21 574	21 949	21 935	20 325	20 344	20 461	20 702	20 746
16 657	16 964	17 190	17 288	17 440	16 693	16 819	17 053	17 273	17 426
9 914	10 028	10 124	10 301	10 452	14 882	14 873	14 874	14 829	14 879
51 958	51 507	51 464	54 813	55 067	56 715	56 059	55 947	58 949	59 165
1 776	1 690	1 682	1 917	1 917	1 752	1 684	1 711	1 917	1 888
2 848	2 708	2 631	2 746	2 705	2 545	2 437	2 407	2 517	2 499
7 968	7 860	7 827	8 261	8 367	9 886	9 609	9 431	10 025	10 205
17 174	16 792	16 678	18 549	18 527	16 064	15 852	15 838	17 393	17 363
13 874	14 007	14 111	14 696	14 801	13 841	13 861	13 978	14 617	14 721
8 318	8 450	8 535	8 644	8 750	12 627	12 616	12 582	12 480	12 489
13 937	14 472	14 852	12 228	12 390	14 605	15 139	15 546	13 028	13 242
1 493	1 564	1 643	1 520	1 486	1 505	1 575	1 605	1 391	1 405
1 733	1 842	1 922	1 811	1 880	1 677	1 762	1 841	1 838	1 860
1 743	1 754	1 723	1 248	1 275	2 055	2 095	2 110	1 485	1 499
4 589	4 777	4 896	3 400	3 408	4 261	4 492	4 623	3 309	3 383
2 783	2 957	3 079	2 592	2 639	2 852	2 958	3 075	2 656	2 705
1 596	1 578	1 589	1 657	1 702	2 255	2 257	2 292	2 349	2 390
8 310	9 136	9 714	10 892	12 725	8 287	8 838	9 363	10 170	11 359
275	312	351	440	591	274	280	330	402	544
476	494	502	603	732	440	463	472	533	661
1 202	1 338	1 395	1 752	2 194	1 364	1 497	1 620	1 707	1 910
4 144	4 510	4 758	5 180	5 963	4 114	4 337	4 515	4 861	5 303
1 711	1 955	2 147	2 311	2 616	1 622	1 743	1 847	2 052	2 255
502	527	561	606	629	473	518	579	615	686

Quelle: Bevölkerungsstatistik der Stadt Regensburg - eigene Berechnungen

2.23 Bevölkerung nach besonderen Altersgruppen



Bevölkerungsgruppe	Alter in Jahren	31. Dezember 2013						31. Dezember 2014					
		männlich		weiblich		insgesamt		männlich		weiblich		insgesamt	
		Zahl	%	Zahl	%	Zahl	%	Zahl	%	Zahl	%	Zahl	%
Säuglinge	unter 1	650	0,9	639	0,8	1 289	0,8	711	0,9	672	0,8	1 383	0,9
Kleinkinder	unter 3	1 839	2,4	1 807	2,3	3 646	2,3	1 966	2,6	1 902	2,4	3 868	2,5
Kindergartenjahrgänge	3 - 5	1 727	2,3	1 732	2,2	3 459	2,2	1 710	2,2	1 744	2,2	3 454	2,2
noch nicht Schulpflichtige	unter 6	3 566	4,7	3 539	4,4	7 105	4,6	3 676	4,8	3 646	4,5	7 322	4,7
Schulpflichtige	6 - 14	5 044	6,7	4 662	5,8	9 706	6,3	5 055	6,6	4 720	5,8	9 775	6,2
Berufsschulpflichtige, Auszubildende	15 - 17	1 860	2,5	1 690	2,1	3 550	2,3	1 929	2,5	1 683	2,1	3 612	2,3
Kinder und Jugendliche (Minderjährige)	unter 18	10 470	13,9	9 891	12,4	20 361	13,1	10 660	14,0	10 049	12,4	20 709	13,2
Volljährige	18 u. ä.	64 645	86,1	70 145	87,6	134 790	86,9	65 370	86,0	70 807	87,6	136 177	86,8
Erwerbsfähige	15 - 64	55 950	74,5	56 444	70,5	112 394	72,4	56 614	74,5	57 037	70,5	113 651	72,4
Personen im Rentenalter	65 u. ä.	10 555	14,1	15 391	19,2	25 946	16,7	10 685	14,1	15 453	19,1	26 138	16,7
Gebärfähige Frauen	15 - 44	.	.	37 882	47,3	38 137	47,2	.	.

Bevölkerungsgruppe	Alter in Jahren	31. Dezember 2015						31. Dezember 2016					
		männlich		weiblich		insgesamt		männlich		weiblich		insgesamt	
		Zahl	%	Zahl	%	Zahl	%	Zahl	%	Zahl	%	Zahl	%
Säuglinge	unter 1	730	0,9	685	0,8	1 415	0,9	742	0,9	691	0,8	1 433	0,9
Kleinkinder	unter 3	2 067	2,7	1 982	2,4	4 049	2,5	2 168	2,7	2 044	2,4	4 212	2,6
Kindergartenjahrgänge	3 - 5	1 810	2,3	1 728	2,1	3 538	2,2	1 826	2,3	1 793	2,1	3 619	2,2
noch nicht Schulpflichtige	unter 6	3 877	5,0	3 710	4,5	7 587	4,7	3 994	5,0	3 837	4,6	7 831	4,8
Schulpflichtige	6 - 14	5 160	6,6	4 888	6,0	10 048	6,3	5 317	6,6	5 020	6,0	10 337	6,3
Berufsschulpflichtige, Auszubildende	15 - 17	2 071	2,7	1 681	2,0	3 752	2,3	2 052	2,6	1 713	2,0	3 765	2,3
Kinder und Jugendliche (Minderjährige)	unter 18	11 108	14,3	10 279	12,5	21 387	13,4	11 363	14,2	10 570	12,6	21 933	13,4
Volljährige	18 u. ä.	66 825	85,7	71 868	87,5	138 693	86,6	68 819	85,8	73 196	87,4	142 015	86,6
Erwerbsfähige	15 - 64	57 989	74,4	58 105	70,7	116 094	72,5	59 790	74,6	59 344	70,8	119 134	72,7
Personen im Rentenalter	65 u. ä.	10 907	14,0	15 444	18,8	26 351	16,5	11 081	13,8	15 565	18,6	26 646	16,3
Gebärfähige Frauen	15 - 44	.	.	38 780	47,2	39 663	47,3	.	.

Quelle: Bevölkerungsstatistik der Stadt Regensburg - eigene Berechnungen

2.24 Ausländer nach ihrer Staatsangehörigkeit



Staatsangehörigkeit	Zahl					Prozent				
	2012	2013	2014	2015	2016	2012	2013	2014	2015	2016
Ausländer insgesamt	16 597	17 974	19 077	21 062	24 084	100,0	100,0	100,0	100,0	100,0
Europäische Staaten	12 376	13 542	14 362	15 637	17 003	74,6	75,3	75,3	74,2	70,6
davon										
Staaten der Europäischen Union ¹⁾	7 256	8 386	9 085	10 179	11 329	43,7	46,7	47,6	48,3	47,0
davon Benelux-Staaten	114	205	169	143	138	0,7	1,1	0,9	0,7	0,6
Bulgarien	839	1 013	1 108	1 448	1 640	5,1	5,6	5,8	6,9	6,8
Dänemark	17	16	17	17	18	0,1	0,1	0,1	0,1	0,1
Estland, Lettland, Litauen	121	142	153	143	146	0,7	0,8	0,8	0,7	0,6
Finnland	39	46	53	39	39	0,2	0,3	0,3	0,2	0,2
Frankreich	360	384	348	350	383	2,2	2,1	1,8	1,7	1,6
Griechenland	160	177	198	241	259	1,0	1,0	1,0	1,1	1,1
Großbritannien	177	191	182	189	201	1,1	1,1	1,0	0,9	0,8
Irland	41	38	39	48	49	0,2	0,2	0,2	0,2	0,2
Italien	640	679	753	803	877	3,9	3,8	3,9	3,8	3,6
Kroatien	467	488	557	662	808	2,8	2,7	2,9	3,1	3,4
Malta	2	2	2	2	2	0,0	0,0	0,0	0,0	0,0
Österreich	675	684	688	731	730	4,1	3,8	3,6	3,5	3,0
Polen	791	885	916	977	1 070	4,8	4,9	4,8	4,6	4,4
Portugal	92	88	91	101	118	0,6	0,5	0,5	0,5	0,5
Rumänien	1 115	1 356	1 651	2 113	2 402	6,7	7,5	8,7	10,0	10,0
Schweden	31	32	32	31	32	0,2	0,2	0,2	0,1	0,1
Slowakische Republik	241	260	245	260	269	1,5	1,4	1,3	1,2	1,1
Slowenien	64	64	65	75	90	0,4	0,4	0,3	0,4	0,4
Spanien	335	394	424	447	479	2,0	2,2	2,2	2,1	2,0
Tschechische Republik	455	465	472	481	522	2,7	2,6	2,5	2,3	2,2
Ungarn	478	776	922	874	1 054	2,9	4,3	4,8	4,1	4,4
Zypern	2	1	-	4	3	0,0	0,0	-	0,0	0,0
Sonstige Europäische Staaten	5 120	5 156	5 277	5 458	5 674	30,8	28,7	27,7	25,9	23,6
darunter Albanien	80	76	123	182	253	0,5	0,4	0,6	0,9	1,1
Bosnien u. Herzegowina	377	374	385	404	422	2,3	2,1	2,0	1,9	1,8
Russland	620	669	679	703	704	3,7	3,7	3,6	3,3	2,9
Serbien und Montenegro	526	518	518	512	548	3,2	2,9	2,7	2,4	2,3
Schweiz	69	67	68	67	67	0,4	0,4	0,4	0,3	0,3
Türkei	1 674	1 658	1 630	1 595	1 579	10,1	9,2	8,5	7,6	6,6
Ukraine	565	525	540	556	572	3,4	2,9	2,8	2,6	2,4
Afrikanische Staaten	786	869	925	1 027	1 377	4,7	4,8	4,8	4,9	5,7
darunter Tunesien	88	101	109	128	157	0,5	0,6	0,6	0,6	0,7
Togo	105	102	106	104	101	0,6	0,6	0,6	0,5	0,4
Amerikanische Staaten	666	679	733	759	833	4,0	3,8	3,8	3,6	3,5
davon Brasilien	107	100	111	109	143	0,6	0,6	0,6	0,5	0,6
Kanada	28	32	37	41	49	0,2	0,2	0,2	0,2	0,2
USA	268	306	309	323	342	1,6	1,7	1,6	1,5	1,4
übriges Mittel- und Südamerika	263	241	276	286	299	1,6	1,3	1,4	1,4	1,2
Asiatische Staaten	2 689	2 805	2 975	3 541	4 734	16,2	15,6	15,6	16,8	19,7
darunter Afghanistan	90	89	122	239	274	0,5	0,5	0,6	1,1	1,1
China	228	257	290	311	336	1,4	1,4	1,5	1,5	1,4
Georgien	67	70	78	87	104	0,4	0,4	0,4	0,4	0,4
Indien	244	264	295	330	389	1,5	1,5	1,5	1,6	1,6
Irak	280	270	266	321	707	1,7	1,5	1,4	1,5	2,9
Iran	92	101	94	96	111	0,6	0,6	0,5	0,5	0,5
Japan	72	61	85	90	109	0,4	0,3	0,4	0,4	0,5
Kasachstan	244	235	223	217	211	1,5	1,3	1,2	1,0	0,9
Pakistan	81	77	67	87	110	0,5	0,4	0,4	0,4	0,5
Südkorea	79	88	96	101	93	0,5	0,5	0,5	0,5	0,4
Syrien	37	73	117	396	906	0,2	0,4	0,6	1,9	3,8
Thailand	150	145	143	145	145	0,9	0,8	0,7	0,7	0,6
Vietnam	608	619	627	636	656	3,7	3,4	3,3	3,0	2,7
Australien, Neuseeland u. Fidschi	35	34	37	34	35	0,2	0,2	0,2	0,2	0,1
Staatenlose	30	31	34	48	84	0,2	0,2	0,2	0,2	0,3
Ausländer mit ungeklärter Nationalität	15	14	11	16	18	0,1	0,1	0,1	0,1	0,1

¹⁾ nach dem Gebietsstand vom 31.12.2016

Quelle: Bevölkerungsstatistik der Stadt Regensburg

2.25 Haushalte und Haushaltsindikatoren



	2012	2013	2014	2015	2016
Haushalte insgesamt	86 072	87 125	88 048	89 537	91 323
nach der Haushaltsgröße					
davon Haushalte mit 1 Person	47 605	48 567	49 131	49 962	50 931
2 Personen	22 535	22 476	22 546	22 992	23 587
3 Personen	8 290	8 380	8 538	8 544	8 620
4 Personen	5 571	5 607	5 673	5 861	5 937
5 oder mehr Personen	2 071	2 095	2 160	2 178	2 248
nach der Kinderanzahl					
davon ohne Kinder	73 554	74 609	75 328	76 574	78 133
mit Kindern	12 518	12 516	12 720	12 963	13 190
davon mit 1 Kind	6 951	6 873	6 951	7 066	7 184
2 Kindern	4 337	4 393	4 480	4 596	4 669
3 Kindern	1 005	993	1 037	1 054	1 074
4 oder mehr Kindern	225	257	252	247	263
nach der Anzahl der Generationen					
davon mit 1 Generation	66 698	67 811	68 515	69 800	71 363
2 Generationen	18 569	18 568	18 761	18 981	19 224
3 oder mehr Generationen	805	746	772	756	736
nach der Staatsangehörigkeit					
davon nur mit deutscher Staatsangehörigkeit	74 906	74 885	75 235	75 779	76 268
mit gemischter Staatsangehörigkeit	3 899	3 978	4 042	4 223	4 443
nur mit ausländischer Staatsangehörigkeit	7 267	8 262	8 771	9 535	10 612
nach der Wohnsitzart					
davon nur mit Hauptwohnsitz	71 870	72 994	74 237	75 831	77 470
mit gemischtem Wohnsitz	3 121	3 098	3 063	3 127	3 277
nur mit Nebenwohnsitz	11 081	11 033	10 748	10 579	10 576

Quelle: Bevölkerungsstatistik der Stadt Regensburg

2.26 Haushalte nach Haushaltstypen



	2012	2013	2014	2015	2016
Haushalte insgesamt	86 072	87 125	88 048	89 537	91 323
davon Einpersonenhaushalte	47 605	48 567	49 131	49 962	50 931
Mehrpersonenhaushalte	38 467	38 558	38 917	39 575	40 392
Einpersonenhaushalte	47 605	48 567	49 131	49 962	50 931
davon unter 25 Jahre	9 324	9 252	9 114	9 035	9 129
25 bis unter 45 Jahre	19 509	19 977	20 144	20 568	20 911
45 bis unter 65 Jahre	10 479	10 912	11 257	11 591	11 931
65 Jahre und älter	8 293	8 426	8 616	8 768	8 960
Mehrpersonenhaushalte	38 467	38 558	38 917	39 575	40 392
davon (Ehe) Paare	31 019	31 439	31 757	32 335	33 105
davon ohne Kinder	21 800	21 865	21 959	22 273	22 759
mit Kindern	9 219	9 574	9 798	10 062	10 346
Alleinerziehende	3 299	2 942	2 922	2 901	2 844
sonstige Mehrpersonenhaushalte	4 149	4 177	4 238	4 339	4 443

Quelle: Bevölkerungsstatistik der Stadt Regensburg

2.27 Komponenten der Bevölkerungsbewegung ¹⁾

Merkmal	Anzahl					auf 1 000 Einwohner bzw. auf 1 000 deutsche oder 1 000 ausländische Einwohner				
	2012	2013	2014	2015	2016	2012	2013	2014	2015	2016
Eheschließungen ²⁾	1 272	1 212	1 257	1 311	.	8,3	7,8	8,1	8,3	.
Geburten insgesamt	1 316	1 361	1 478	1 504	1 494	8,6	8,8	9,5	9,5	9,2
davon Deutsche	1 167	1 177	1 258	1 243	.	8,5	8,6	9,1	9,0	.
Ausländer	149	184	220	261	.	9,3	10,6	11,9	13,0	.
Sterbefälle insgesamt	1 298	1 352	1 380	1 447	1 362	8,5	8,8	8,8	9,1	8,4
davon Deutsche	1 265	1 314	1 346	1 391	.	9,2	9,6	9,8	10,0	.
Ausländer	33	38	34	56	.	2,1	2,2	1,8	2,8	.
Geburten- bzw. Sterbefallüberschuss insgesamt	+ 18	+ 9	+ 98	+ 57	+ 132	+ 0,1	+ 0,1	+ 0,6	+ 0,4	+ 0,8
davon Deutsche	- 98	- 137	- 88	- 148	.	- 0,7	- 1,0	- 0,6	- 1,1	.
Ausländer	+ 116	+ 146	+ 186	+ 205	.	+ 7,2	+ 8,4	+ 10,0	+ 10,2	.
Zuzüge insgesamt	13 616	13 882	15 290	16 863	17 676	89,0	89,9	98,0	106,4	109,1
davon Deutsche	9 617	9 401	10 125	10 511	.	70,2	68,5	73,6	75,9	.
Ausländer	3 999	4 481	5 165	6 352	.	249,2	259,2	278,8	316,5	.
Fortzüge insgesamt	11 911	12 552	13 654	13 727	13 940	77,9	81,3	87,5	86,6	86,0
davon Deutsche	9 201	9 679	9 799	9 505	.	67,2	70,5	71,3	68,7	.
Ausländer	2 710	2 873	3 855	4 222	.	168,9	166,2	208,1	210,4	.
Wanderungssaldo insges.	+ 1 705	+ 1 330	+ 1 636	+ 3 136	+ 3 736	+ 11,1	+ 8,6	+ 10,5	+ 19,8	+ 23,1
davon Deutsche	+ 416	- 278	+ 326	+ 1 006	.	+ 3,0	- 2,0	+ 2,4	+ 7,3	.
Ausländer	+ 1 289	+ 1 608	+ 1 310	+ 2 130	.	+ 80,3	+ 93,0	+ 70,7	+ 106,1	.
Bevölkerungssaldo insges.	+ 1 723	+ 1 339	+ 1 734	+ 3 193	+ 3 868	+ 11,3	+ 8,7	+ 11,1	+ 20,1	+ 23,9
davon Deutsche ³⁾	+ 626	- 38	+ 632	+ 1 209	.	+ 4,6	- 0,3	+ 4,6	+ 8,7	.
Ausländer ³⁾	+ 1 097	+ 1 377	+ 1 103	+ 1 985	.	+ 68,4	+ 79,7	+ 59,5	+ 98,9	.

¹⁾ im Jahr 2016 vorläufige bzw. keine Werte

²⁾ alle Eheschließungen, bei denen mindestens ein Ehegatte in Regensburg gemeldet ist

³⁾ einschließlich der im Laufe des Jahres stattgefundenen Einbürgerungen

Quelle: Bevölkerungsstatistik der Stadt Regensburg - eigene Berechnungen

2.28 Eheschließungen ^{1) 2)}

	Zahl					Prozent				
	2012	2013	2014	2015	2016	2012	2013	2014	2015	2016
Eheschließungen insgesamt	1 272	1 212	1 257	1 311	.	100,0	100,0	100,0	100,0	.
nach der Staatsangehörigkeit										
Mann										
Frau										
deutsch										
deutsch	960	885	918	931	.	75,5	73,0	73,0	71,0	.
nicht deutsch										
deutsch	106	115	95	115	.	8,3	9,5	7,6	8,8	.
nicht deutsch	97	103	132	113	.	7,6	8,5	10,5	8,6	.
nicht deutsch	109	109	112	152	.	8,6	9,0	8,9	11,6	.
nach dem bisherigen Familienstand										
Mann										
Frau										
ledig										
ledig	986	907	949	1 012	.	77,5	74,8	75,5	77,2	.
verwitwet	4	3	4	1	.	0,3	0,2	0,3	0,1	.
geschieden	82	107	82	88	.	6,4	8,8	6,5	6,7	.
verwitwet	7	4	2	5	.	0,6	0,3	0,2	0,4	.
verwitwet	-	1	1	1	.	-	0,1	0,1	0,1	.
geschieden	4	2	3	2	.	0,3	0,2	0,2	0,2	.
geschieden	122	118	133	135	.	9,6	9,7	10,6	10,3	.
verwitwet	1	1	-	3	.	0,1	0,1	-	0,2	.
geschieden	66	69	83	64	.	5,2	5,7	6,6	4,9	.
nach der Religionszugehörigkeit										
Mann										
Frau										
röm.-kath.										
röm.-kath.	328	325	330	336	.	25,8	26,8	26,3	25,6	.
evangelisch ³⁾	62	54	62	68	.	4,9	4,5	4,9	5,2	.
sonstige Fälle ⁴⁾	107	121	123	119	.	8,4	10,0	9,8	9,1	.
evangelisch ²⁾	78	60	60	65	.	6,1	5,0	4,8	5,0	.
evangelisch ³⁾	33	36	31	31	.	2,6	3,0	2,5	2,4	.
sonstige Fälle ⁴⁾	50	34	40	48	.	3,9	2,8	3,2	3,7	.
sonstige Fälle ³⁾	194	168	185	159	.	15,3	13,9	14,7	12,1	.
evangelisch ³⁾	65	58	54	63	.	5,1	4,8	4,3	4,8	.
sonstige Fälle ⁴⁾	355	356	372	422	.	27,9	29,4	29,6	32,2	.
nach Altersgruppen										
unter 20 Jahren										
Männer	6	5	7	8	.	0,5	0,4	0,6	0,6	.
Frauen	21	24	33	28	.	1,7	2,0	2,6	2,1	.
von 20 bis unter 25 Jahren										
Männer	79	71	83	90	.	6,2	5,9	6,6	6,9	.
Frauen	166	136	164	175	.	13,1	11,2	13,0	13,3	.
von 25 bis unter 30 Jahren										
Männer	330	329	331	349	.	25,9	27,1	26,3	26,6	.
Frauen	457	419	394	447	.	35,9	34,6	31,3	34,1	.
von 30 bis unter 40 Jahren										
Männer	542	536	530	566	.	42,6	44,2	42,2	43,2	.
Frauen	408	451	454	456	.	32,1	37,2	36,1	34,8	.
von 40 bis unter 50 Jahren										
Männer	202	150	180	161	.	15,9	12,4	14,3	12,3	.
Frauen	148	109	131	119	.	11,6	9,0	10,4	9,1	.
von 50 bis unter 60 Jahren										
Männer	67	90	95	99	.	5,3	7,4	7,6	7,6	.
Frauen	49	61	67	67	.	3,9	5,0	5,3	5,1	.
von 60 und mehr Jahren										
Männer	46	30	31	38	.	3,6	2,5	2,5	2,9	.
Frauen	23	11	13	19	.	1,8	0,9	1,0	1,4	.

¹⁾ im Jahr 2016 keine Werte verfügbar

²⁾ alle Eheschließungen, bei denen mindestens ein Ehegatte in Regensburg gemeldet ist

³⁾ lutherische, reformierte und unierte Landeskirchen, die in der Evang. Kirche in Deutschland (EKD) vereinigt sind; ohne evang. Freikirchen

⁴⁾ einschließlich "ohne Bekenntnis" und "ohne Angabe"

Quelle: Bevölkerungsstatistik der Stadt Regensburg - eigene Berechnungen

2.29 Ehescheidungen ¹⁾

	Zahl					Prozent				
	2012	2013	2014	2015	2016	2012	2013	2014	2015	2016
Ehescheidungen insgesamt	528	444	504	486	.	100,0	100,0	100,0	100,0	.
nach der Ehedauer										
von unter 2 Jahren	16	20	29	20	.	3,0	4,5	5,8	4,1	.
2 bis unter 5 Jahren	81	72	81	93	.	15,3	16,2	16,1	19,1	.
5 bis unter 10 Jahren	151	118	125	118	.	28,6	26,6	24,8	24,3	.
10 bis unter 15 Jahren	86	83	70	71	.	16,3	18,7	13,9	14,6	.
15 bis unter 20 Jahren	64	51	73	54	.	12,1	11,5	14,5	11,1	.
20 und mehr Jahren	102	86	116	124	.	19,3	19,4	23,0	25,5	.
nicht bekannt	28	14	10	6	.	5,3	3,2	2,0	1,2	.
nach der Anzahl der minderjährigen Kinder										
keine Kinder	308	261	298	296	.	58,3	58,8	59,1	60,9	.
1 Kind	117	103	111	104	.	22,2	23,2	22,0	21,4	.
2 Kinder	77	56	77	64	.	14,6	12,6	15,3	13,2	.
3 Kinder	15	20	14	15	.	2,8	4,5	2,8	3,1	.
4 Kinder	9	3	4	6	.	1,7	0,7	0,8	1,2	.
5 und mehr Kinder	2	1	-	1	.	0,4	0,2	-	0,2	.
nach dem Alter der Ehegatten										
Mann										
unter 30 Jahren	30	36	45	51	.	5,7	8,1	8,9	10,5	.
von 30 bis unter 40 Jahren	162	128	140	124	.	30,7	28,8	27,8	25,5	.
von 40 bis unter 50 Jahren	208	153	179	160	.	39,4	34,5	35,5	32,9	.
von 50 und mehr Jahren	128	127	140	151	.	24,2	28,6	27,8	31,1	.
Frau										
unter 30 Jahren	71	65	71	87	.	13,4	14,6	14,1	17,9	.
von 30 bis unter 40 Jahren	168	139	165	145	.	31,8	31,3	32,7	29,8	.
von 40 bis unter 50 Jahren	184	142	172	147	.	34,8	32,0	34,1	30,2	.
von 50 und mehr Jahren	105	97	96	107	.	19,9	21,8	19,0	22,0	.
nach der Religionszugehörigkeit										
Mann										
röm.-kath.	63	53	65	89	.	11,9	11,9	12,9	18,3	.
evangelisch ²⁾	10	7	10	11	.	1,9	1,6	2,0	2,3	.
sonstige Fälle ³⁾	73	58	80	59	.	13,8	13,1	15,9	12,1	.
Frau										
evangelisch ²⁾ röm.-kath.	9	17	11	6	.	1,7	3,8	2,2	1,2	.
evangelisch ²⁾	10	1	16	8	.	1,9	0,2	3,2	1,6	.
sonstige Fälle ³⁾	11	23	24	16	.	2,1	5,2	4,8	3,3	.
Mann										
sonstige Fälle ³⁾ röm.-kath.	109	76	99	93	.	20,6	17,1	19,6	19,1	.
evangelisch ²⁾	32	24	33	27	.	6,1	5,4	6,5	5,6	.
sonstige Fälle ³⁾	211	185	166	177	.	40,0	41,7	32,9	36,4	.

¹⁾ im Jahr 2016 keine Werte verfügbar

²⁾ lutherische, reformierte und unierte Landeskirchen, die in der Evang. Kirche in Deutschland (EKD) vereinigt sind; ohne evang. Freikirchen

³⁾ einschließlich "ohne Bekenntnis" und "ohne Angabe"

Quelle: Bevölkerungsstatistik der Stadt Regensburg - eigene Berechnungen

2.30 Lebendgeborene nach Staatsangehörigkeit und Familienstand der Eltern ¹⁾



	Zahl					Prozent				
	2012	2013	2014	2015	2016	2012	2013	2014	2015	2016
Lebendgeborene insgesamt	1 316	1 361	1 478	1 504	1 494	100,0	100,0	100,0	100,0	100,0
davon männlich	655	693	755	775	.	49,8	50,9	51,1	51,5	.
weiblich	661	668	723	729	.	50,2	49,1	48,9	48,5	.
davon von verheirateten Eltern	964	977	1 082	1 091	.	73,3	71,8	73,2	72,5	.
von nicht verheirateten Eltern	352	384	396	413	.	26,7	28,2	26,8	27,5	.
Lebendgeborene Deutsche	1 167	1 177	1 258	1 243	.	88,7	86,5	85,1	82,6	.
davon männlich	583	582	636	633	.	44,3	42,8	43,0	42,1	.
weiblich	584	595	622	610	.	44,4	43,7	42,1	40,6	.
davon von verheirateten Eltern	841	835	911	883	.	63,9	61,4	61,6	58,7	.
von nicht verheirateten Eltern	326	342	347	360	.	24,8	25,1	23,5	23,9	.
Lebendgeborene Ausländer	149	184	220	261	.	11,3	13,5	14,9	17,4	.
davon männlich	72	111	119	142	.	5,5	8,2	8,1	9,4	.
weiblich	77	73	101	119	.	5,9	5,4	6,8	7,9	.
davon von verheirateten Eltern	123	142	171	208	.	9,3	10,4	11,6	13,8	.
von nicht verheirateten Eltern	26	42	49	53	.	2,0	3,1	3,3	3,5	.

¹⁾ im Jahr 2016 vorläufige bzw. keine Werte

Quelle: Bevölkerungsstatistik der Stadt Regensburg

2.31 Lebendgeborene nach dem Alter und der Staatsangehörigkeit der Mutter sowie nach der Geburtenfolge ¹⁾



	Zahl					auf 1 000 Frauen von 15 bis unter 50 Jahren bzw. der jeweils angegebenen Altersgruppe				
	2012	2013	2014	2015	2016	2012	2013	2014	2015	2016
Lebendgeborene insgesamt	1 316	1 361	1 478	1 504	1 494	30,7	31,5	34,1	34,3	33,5
davon von einer Mutter										
im Alter von										
15 bis unter 20 Jahren	26	28	26	19	.	7,1	7,6	7,0	5,0	.
20 bis unter 25 Jahren	113	127	121	139	.	11,9	13,3	12,8	14,8	.
25 bis unter 30 Jahren	325	311	298	353	.	39,4	37,3	35,1	40,5	.
30 bis unter 35 Jahren	523	510	618	587	.	84,0	79,7	95,0	88,7	.
35 bis unter 40 Jahren	241	311	329	343	.	50,4	63,6	65,6	66,1	.
40 bis unter 45 Jahren	80	66	80	62	.	15,8	13,4	16,6	13,1	.
45 bis unter 50 Jahren	4	4	6	1	.	0,7	0,8	1,1	0,2	.
Kinder deutscher Mütter	1 025	1 022	1 125	1 108	.	27,7	27,7	30,7	30,2	.
davon von einer Mutter										
im Alter von										
15 bis unter 20 Jahren	23	22	15	15	.	7,0	6,7	4,6	4,5	.
20 bis unter 25 Jahren	88	82	83	85	.	10,3	9,6	9,9	10,4	.
25 bis unter 30 Jahren	242	228	215	244	.	33,9	31,8	29,6	33,0	.
30 bis unter 35 Jahren	409	389	487	456	.	80,7	74,7	92,0	84,8	.
35 bis unter 40 Jahren	183	240	254	257	.	48,0	62,4	64,9	64,0	.
40 bis unter 45 Jahren	72	54	68	50	.	16,7	13,1	17,3	13,2	.
45 bis unter 50 Jahren	4	3	3	1	.	0,8	0,6	0,6	0,2	.
Kinder ausländischer Mütter	291	339	353	396	.	50,0	54,2	53,1	55,8	.
davon von einer Mutter										
im Alter von										
15 bis unter 20 Jahren	3	6	11	4	.	7,9	14,7	26,1	9,0	.
20 bis unter 25 Jahren	25	45	38	54	.	27,2	44,0	33,4	44,3	.
25 bis unter 30 Jahren	83	83	83	109	.	75,4	71,5	68,1	83,1	.
30 bis unter 35 Jahren	114	121	131	131	.	98,2	101,2	108,1	105,6	.
35 bis unter 40 Jahren	58	71	75	86	.	59,9	68,2	68,1	73,3	.
40 bis unter 45 Jahren	8	12	12	12	.	10,4	14,5	13,4	12,5	.
45 bis unter 50 Jahren	-	1	3	-	.	-	1,7	4,5	-	.
Lebendgeborene nach der Geburtenfolge										
als 1. Kind geboren	715	733	786	832	.	16,7	17,0	18,1	19,0	.
2. Kind geboren	422	439	495	501	.	9,9	10,2	11,4	11,4	.
3. Kind geboren	128	128	143	121	.	3,0	3,0	3,3	2,8	.
4. Kind geboren	35	44	40	33	.	0,8	1,0	0,9	0,8	.
5. u. weiteres Kind geboren	12	14	14	17	.	0,3	0,3	0,3	0,4	.

¹⁾ im Jahr 2016 vorläufige bzw. keine Werte

Quelle: Bevölkerungsstatistik der Stadt Regensburg

2.32 Gestorbene nach Geschlecht, Familienstand, Religion und Staatsangehörigkeit ¹⁾



	Zahl					Prozent				
	2012	2013	2014	2015	2016	2012	2013	2014	2015	2016
Gestorbene insgesamt	1 298	1 352	1 380	1 447	1 362	100,0	100,0	100,0	100,0	100,0
davon männlich	581	608	647	657	.	44,8	45,0	46,9	45,4	.
weiblich	717	744	733	790	.	55,2	55,0	53,1	54,6	.
davon ledig	172	164	186	200	.	13,3	12,1	13,5	13,8	.
verheiratet	469	478	527	495	.	36,1	35,4	38,2	34,2	.
verwitwet	521	561	533	618	.	40,1	41,5	38,6	42,7	.
geschieden	136	149	134	134	.	10,5	11,0	9,7	9,3	.
davon röm.-kath.	958	1 014	1 002	1 043	.	73,8	75,0	72,6	72,1	.
evangelisch ²⁾	224	208	227	234	.	17,3	15,4	16,4	16,2	.
sonstige/ohne Konfession	116	130	151	170	.	8,9	9,6	10,9	11,7	.
Gestorbene Deutsche	1 265	1 314	1 346	1 391	.	97,5	97,2	97,5	96,1	.
davon männlich	558	580	631	620	.	43,0	42,9	45,7	42,8	.
weiblich	707	734	715	771	.	54,5	54,3	51,8	53,3	.
davon ledig	167	157	176	192	.	12,9	11,6	12,8	13,3	.
verheiratet	451	459	511	472	.	34,7	33,9	37,0	32,6	.
verwitwet	517	555	529	605	.	39,8	41,1	38,3	41,8	.
geschieden	130	143	130	122	.	10,0	10,6	9,4	8,4	.
davon röm.-kath.	950	998	996	1 030	.	73,2	73,8	72,2	71,2	.
evangelisch ²⁾	223	205	227	231	.	17,2	15,2	16,4	16,0	.
sonstige/ohne Konfession	92	111	123	130	.	7,1	8,2	8,9	9,0	.
Gestorbene Ausländer	33	38	34	56	.	2,5	2,8	2,5	3,9	.
davon männlich	23	28	16	37	.	1,8	2,1	1,2	2,6	.
weiblich	10	10	18	19	.	0,8	0,7	1,3	1,3	.
davon ledig	5	7	10	8	.	0,4	0,5	0,7	0,6	.
verheiratet	18	19	16	23	.	1,4	1,4	1,2	1,6	.
verwitwet	4	6	4	13	.	0,3	0,4	0,3	0,9	.
geschieden	6	6	4	12	.	0,5	0,4	0,3	0,8	.
davon röm.-kath.	8	16	6	13	.	0,6	1,2	0,4	0,9	.
evangelisch ²⁾	1	3	-	3	.	0,1	0,2	-	0,2	.
sonstige/ohne Konfession	24	19	28	40	.	1,8	1,4	2,0	2,8	.

¹⁾ im Jahr 2016 vorläufige bzw. keine Werte

²⁾ lutherische, reformierte und unierte Landeskirchen, die in der Evang. Kirche in Deutschland (EKD) vereinigt sind; ohne evang. Freikirchen

Quelle: Bevölkerungsstatistik der Stadt Regensburg - eigene Berechnungen

2.33 Gestorbene nach dem Lebensalter und der Staatsangehörigkeit ¹⁾



	Zahl					auf 1 000 Einwohner der jeweils angegebenen Altersgruppe				
	2012	2013	2014	2015	2016	2012	2013	2014	2015	2016
Gestorbene insgesamt	1 298	1 352	1 380	1 447	1 362	8,5	8,8	8,8	9,1	8,4
davon im Alter von										
unter 1 Jahr	2	3	6	3	.	1,7	2,4	4,5	2,1	.
1 bis unter 5 Jahren	-	-	1	2	.	-	-	0,2	0,4	.
5 bis unter 15 Jahren	-	1	4	3	.	-	0,1	0,4	0,3	.
15 bis unter 25 Jahren	8	3	5	6	.	0,3	0,1	0,2	0,2	.
25 bis unter 35 Jahren	16	14	14	15	.	0,5	0,5	0,5	0,5	.
35 bis unter 45 Jahren	21	23	16	21	.	1,0	1,1	0,8	1,0	.
45 bis unter 60 Jahren	108	117	106	116	.	3,7	3,9	3,5	3,7	.
60 bis unter 65 Jahren	65	62	71	72	.	9,0	8,4	9,6	9,6	.
65 bis unter 70 Jahren	83	90	81	82	.	13,5	14,6	13,1	12,8	.
70 und mehr Jahren	995	1 039	1 076	1 127	.	50,9	52,7	54,2	56,8	.
Gestorbene Deutsche	1 265	1 314	1 346	1 391	.	9,2	9,6	9,8	10,0	.
davon im Alter von										
unter 1 Jahr	2	3	5	1	.	1,8	2,6	4,1	0,8	.
1 bis unter 5 Jahren	-	-	1	1	.	-	-	0,2	0,2	.
5 bis unter 15 Jahren	-	1	3	2	.	-	0,1	0,3	0,2	.
15 bis unter 25 Jahren	6	3	4	6	.	0,3	0,1	0,2	0,3	.
25 bis unter 35 Jahren	16	11	12	13	.	0,6	0,4	0,5	0,5	.
35 bis unter 45 Jahren	20	21	15	19	.	1,2	1,2	0,9	1,2	.
45 bis unter 60 Jahren	101	110	102	106	.	3,8	4,1	3,7	3,9	.
60 bis unter 65 Jahren	62	59	66	67	.	9,4	8,8	9,7	9,7	.
65 bis unter 70 Jahren	82	85	79	72	.	14,3	14,9	13,8	12,2	.
70 und mehr Jahren	976	1 021	1 059	1 104	.	51,2	53,3	55,1	57,6	.
Gestorbene Ausländer	33	38	34	56	.	2,1	2,2	1,8	2,8	.
davon im Alter von										
unter 1 Jahr	-	-	1	2	.	-	-	8,8	13,9	.
1 bis unter 5 Jahren	-	-	-	1	.	-	-	-	2,0	.
5 bis unter 15 Jahren	-	-	1	1	.	-	-	0,9	0,9	.
15 bis unter 25 Jahren	2	-	1	-	.	0,8	-	0,3	-	.
25 bis unter 35 Jahren	-	3	2	2	.	-	0,6	0,4	0,4	.
35 bis unter 45 Jahren	1	2	1	2	.	0,3	0,5	0,2	0,5	.
45 bis unter 60 Jahren	7	7	4	10	.	2,7	2,4	1,2	2,8	.
60 bis unter 65 Jahren	3	3	5	5	.	5,0	4,9	8,0	7,9	.
65 bis unter 70 Jahren	1	5	2	10	.	2,4	11,1	4,2	19,5	.
70 und mehr Jahren	19	18	17	23	.	37,0	32,2	27,6	34,5	.

¹⁾ im Jahr 2016 vorläufige bzw. keine Werte

Quelle: Bevölkerungsstatistik der Stadt Regensburg - eigene Berechnungen

2.34 Selbsttötungen nach Alter und Geschlecht



i n s g e s a m t	Zahl					auf 1 000 Einwohner der jeweils angegebenen Altersgruppe				
	2012	2013	2014	2015	2016	2012	2013	2014	2015	2016
Selbsttötungen insgesamt	24	24	28	24	19	0,16	0,16	0,18	0,15	0,12
davon im Alter von										
unter 30 Jahren	5	1	7	3	1	0,09	0,02	0,12	0,05	0,02
30 bis unter 45 Jahren	4	6	5	5	3	0,12	0,18	0,15	0,14	0,09
45 bis unter 60 Jahren	9	8	8	8	3	0,31	0,27	0,26	0,26	0,09
60 und mehr Jahren	6	9	8	8	12	0,18	0,27	0,24	0,24	0,35

M ä n n e r	Zahl					auf 1 000 Männer der jeweils angegebenen Altersgruppe				
	2012	2013	2014	2015	2016	2012	2013	2014	2015	2016
Selbsttötungen insgesamt	16	17	18	19	14	0,22	0,23	0,24	0,25	0,18
davon im Alter von										
unter 30 Jahren	2	1	5	1	-	0,07	0,04	0,18	0,03	-
30 bis unter 45 Jahren	2	6	4	5	3	0,11	0,34	0,22	0,28	0,16
45 bis unter 60 Jahren	7	6	5	8	2	0,48	0,40	0,32	0,50	0,12
60 und mehr Jahren	5	4	4	5	9	0,36	0,29	0,28	0,35	0,62

F r a u e n	Zahl					auf 1 000 Frauen der jeweils angegebenen Altersgruppe				
	2012	2013	2014	2015	2016	2012	2013	2014	2015	2016
Selbsttötungen insgesamt	8	7	10	5	5	0,10	0,09	0,12	0,06	0,06
davon im Alter von										
unter 30 Jahren	3	-	2	2	1	0,10	-	0,07	0,07	0,03
30 bis unter 45 Jahren	2	-	1	-	-	0,12	-	0,06	-	-
45 bis unter 60 Jahren	2	2	3	-	1	0,14	0,14	0,20	-	0,06
60 und mehr Jahren	1	5	4	3	3	0,05	0,26	0,21	0,15	0,15

Quelle: Polizeiliche Kriminalstatistik - eigene Berechnungen

2.35 Herkunfts- und Zielgebiete der Regensburger Wanderungsbewegung

	2012			2013		
	Deutsche	Ausländer	insgesamt	Deutsche	Ausländer	insgesamt
Zuzüge insgesamt	9 617	3 999	13 616	9 401	4 481	13 882
davon aus						
dem Landkreis Regensburg	1 960	240	2 200	2 033	393	2 426
dem übrigen Ostbayern ²⁾	3 219	300	3 519	2 995	316	3 311
dem übrigen Bayern	2 488	332	2 820	2 548	367	2 915
dem übrigen Deutschland	1 572	343	1 915	1 459	401	1 860
dem Ausland/Unbekannt	378	2 784	3 162	366	3 004	3 370
Fortzüge insgesamt	9 201	2 710	11 911	9 679	2 873	12 552
davon in						
den Landkreis Regensburg	2 424	407	2 831	2 430	430	2 860
das übrige Ostbayern ²⁾	2 507	207	2 714	2 560	196	2 756
das übrige Bayern	2 308	279	2 587	2 368	282	2 650
das übrige Deutschland	1 632	343	1 975	1 981	342	2 323
das Ausland/Unbekannt	330	1 474	1 804	340	1 623	1 963
Wanderungssaldo insgesamt	+ 416	+ 1 289	+ 1 705	- 278	+ 1 608	+ 1 330
davon gegenüber						
dem Landkreis Regensburg	- 464	- 167	- 631	- 397	- 37	- 434
dem übrigen Ostbayern ²⁾	+ 712	+ 93	+ 805	+ 435	+ 120	+ 555
dem übrigen Bayern	+ 180	+ 53	+ 233	+ 180	+ 85	+ 265
dem übrigen Deutschland	- 60	-	- 60	- 522	+ 59	- 463
dem Ausland/Unbekannt	+ 48	+ 1 310	+ 1 358	+ 26	+ 1 381	+ 1 407

¹⁾ im Jahr 2016 vorläufige bzw. keine Werte

²⁾ Ostbayern = Regierungsbezirke Oberpfalz und Niederbayern

2014			2015			2016		
Deutsche	Ausländer	insgesamt	Deutsche	Ausländer	insgesamt	Deutsche	Ausländer	insgesamt
10 125	5 165	15 290	10 511	6 352	16 863	.	.	17 676
2 054	466	2 520	2 098	643	2 741	.	.	.
3 117	354	3 471	3 460	410	3 870	.	.	.
2 725	422	3 147	2 854	412	3 266	.	.	.
1 671	429	2 100	1 621	552	2 173	.	.	.
558	3 494	4 052	478	4 335	4 813	.	.	.
9 799	3 855	13 654	9 505	4 222	13 727	.	.	13 940
2 355	425	2 780	2 379	566	2 945	.	.	.
2 775	274	3 049	2 606	344	2 950	.	.	.
2 531	319	2 850	2 557	341	2 898	.	.	.
1 808	384	2 192	1 640	584	2 224	.	.	.
330	2 453	2 783	323	2 387	2 710	.	.	.
+ 326	+ 1 310	+ 1 636	+ 1 006	+ 2 130	+ 3 136	.	.	+ 3 736
- 301	+ 41	- 260	- 281	+ 77	- 204	.	.	.
+ 342	+ 80	+ 422	+ 854	+ 66	+ 920	.	.	.
+ 194	+ 103	+ 297	+ 297	+ 71	+ 368	.	.	.
- 137	+ 45	- 92	- 19	- 32	- 51	.	.	.
+ 228	+ 1 041	+ 1 269	+ 155	+ 1 948	+ 2 103	.	.	.

Quelle: Bevölkerungsstatistik der Stadt Regensburg - eigene Berechnungen

2.36 Zu- und Fortzüge nach Geschlecht, Familienstand, Alter und Staatsangehörigkeit ¹⁾



	2012			2013		
	Deutsche	Ausländer	insgesamt	Deutsche	Ausländer	insgesamt
Zuzüge insgesamt	9 617	3 999	13 616	9 401	4 481	13 882
davon männlich	4 611	2 182	6 793	4 642	2 543	7 185
weiblich	5 006	1 817	6 823	4 759	1 938	6 697
davon ledig	7 821	2 681	10 502	7 604	2 918	10 522
verheiratet	1 214	1 087	2 301	1 194	1 299	2 493
verwitwet	149	37	186	137	38	175
geschieden	433	194	627	466	226	692
davon im Alter von						
unter 6 Jahren	335	162	497	283	155	438
6 bis unter 15 Jahren	315	117	432	301	179	480
15 bis unter 25 Jahren	4 462	1 426	5 888	4 377	1 478	5 855
25 bis unter 45 Jahren	3 427	1 902	5 329	3 357	2 108	5 465
45 bis unter 65 Jahren	825	360	1 185	821	510	1 331
65 und mehr Jahren	253	32	285	262	51	313
Fortzüge insgesamt	9 201	2 710	11 911	9 679	2 873	12 552
davon männlich	4 570	1 506	6 076	4 749	1 610	6 359
weiblich	4 631	1 204	5 835	4 930	1 263	6 193
davon ledig	6 674	1 681	8 355	7 135	1 825	8 960
verheiratet	1 748	855	2 603	1 790	861	2 651
verwitwet	191	21	212	219	31	250
geschieden	588	153	741	535	156	691
davon im Alter von						
unter 6 Jahren	591	70	661	572	87	659
6 bis unter 15 Jahren	324	74	398	331	80	411
15 bis unter 25 Jahren	2 234	838	3 072	2 459	831	3 290
25 bis unter 45 Jahren	4 840	1 405	6 245	5 077	1 517	6 594
45 bis unter 65 Jahren	865	278	1 143	869	305	1 174
65 und mehr Jahren	347	45	392	371	53	424
Wanderungssaldo insgesamt	+ 416	+ 1 289	+ 1 705	- 278	+ 1 608	+ 1 330
davon männlich	+ 41	+ 676	+ 717	- 107	+ 933	+ 826
weiblich	+ 375	+ 613	+ 988	- 171	+ 675	+ 504
davon ledig	+ 1 147	+ 1 000	+ 2 147	+ 469	+ 1 093	+ 1 562
verheiratet	- 534	+ 232	- 302	- 596	+ 438	- 158
verwitwet	- 42	+ 16	- 26	- 82	+ 7	- 75
geschieden	- 155	+ 41	- 114	- 69	+ 70	+ 1
davon im Alter von						
unter 6 Jahren	- 256	+ 92	- 164	- 289	+ 68	- 221
6 bis unter 15 Jahren	- 9	+ 43	+ 34	- 30	+ 99	+ 69
15 bis unter 25 Jahren	+ 2 228	+ 588	+ 2 816	+ 1 918	+ 647	+ 2 565
25 bis unter 45 Jahren	- 1 413	+ 497	- 916	- 1 720	+ 591	- 1 129
45 bis unter 65 Jahren	- 40	+ 82	+ 42	- 48	+ 205	+ 157
65 und mehr Jahren	- 94	- 13	- 107	- 109	- 2	- 111

¹⁾ im Jahr 2016 vorläufige bzw. keine Werte

2014			2015			2016		
Deutsche	Ausländer	insgesamt	Deutsche	Ausländer	insgesamt	Deutsche	Ausländer	insgesamt
10 125	5 165	15 290	10 511	6 352	16 863	.	.	17 676
4 951	2 936	7 887	5 135	3 734	8 869	.	.	.
5 174	2 229	7 403	5 376	2 618	7 994	.	.	.
8 215	3 329	11 544	8 612	4 240	12 852	.	.	.
1 242	1 563	2 805	1 273	1 788	3 061	.	.	.
167	42	209	160	50	210	.	.	.
501	231	732	466	274	740	.	.	.
311	197	508	335	259	594	.	.	.
289	209	498	382	291	673	.	.	.
4 650	1 623	6 273	4 726	2 150	6 876	.	.	.
3 661	2 469	6 130	3 874	2 847	6 721	.	.	.
882	605	1 487	877	744	1 621	.	.	.
332	62	394	317	61	378	.	.	.
9 799	3 855	13 654	9 505	4 222	13 727	.	.	13 940
4 786	2 286	7 072	4 587	2 493	7 080	.	.	.
5 013	1 569	6 582	4 918	1 729	6 647	.	.	.
7 297	2 450	9 747	7 140	2 674	9 814	.	.	.
1 823	1 177	3 000	1 729	1 317	3 046	.	.	.
167	32	199	179	25	204	.	.	.
512	196	708	457	206	663	.	.	.
541	110	651	574	118	692	.	.	.
313	110	423	289	105	394	.	.	.
2 618	1 012	3 630	2 492	1 247	3 739	.	.	.
5 056	2 031	7 087	4 942	2 102	7 044	.	.	.
923	530	1 453	848	578	1 426	.	.	.
348	62	410	360	72	432	.	.	.
+ 326	+ 1 310	+ 1 636	+ 1 006	+ 2 130	+ 3 136	.	.	+ 3 736
+ 165	+ 650	+ 815	+ 548	+ 1 241	+ 1 789	.	.	.
+ 161	+ 660	+ 821	+ 458	+ 889	+ 1 347	.	.	.
+ 918	+ 879	+ 1 797	+ 1 472	+ 1 566	+ 3 038	.	.	.
- 581	+ 386	- 195	- 456	+ 471	+ 15	.	.	.
-	+ 10	+ 10	- 19	+ 25	+ 6	.	.	.
- 11	+ 35	+ 24	+ 9	+ 68	+ 77	.	.	.
- 230	+ 87	- 143	- 239	+ 141	- 98	.	.	.
- 24	+ 99	+ 75	+ 93	+ 186	+ 279	.	.	.
+ 2 032	+ 611	+ 2 643	+ 2 234	+ 903	+ 3 137	.	.	.
- 1 395	+ 438	- 957	- 1 068	+ 745	- 323	.	.	.
- 41	+ 75	+ 34	+ 29	+ 166	+ 195	.	.	.
- 16	-	- 16	- 43	- 11	- 54	.	.	.

Quelle: Bevölkerungsstatistik der Stadt Regensburg

2.37 Umzüge innerhalb des Stadtgebietes ¹⁾



	2012			2013		
	Deutsche	Ausländer	insgesamt	Deutsche	Ausländer	insgesamt
umgezogene Personen	8 679	2 019	10 698	8 401	2 041	10 442
auf 100 Einwohner ²⁾	6,3	12,6	7,0	6,1	11,8	6,8
davon männlich	4 180	1 089	5 269	4 098	1 131	5 229
weiblich	4 499	930	5 429	4 303	910	5 213
davon ledig	6 017	1 084	7 101	5 969	1 146	7 115
verheiratet	1 763	762	2 525	1 608	729	2 337
verwitwet	287	21	308	296	13	309
geschieden	612	152	764	528	153	681
davon im Alter von						
unter 6 Jahren	676	85	761	554	84	638
6 bis unter 15 Jahren	399	88	487	379	75	454
15 bis unter 25 Jahren	2 214	399	2 613	2 230	419	2 649
25 bis unter 45 Jahren	3 813	1 202	5 015	3 709	1 219	4 928
45 bis unter 65 Jahren	1 032	217	1 249	998	216	1 214
65 und mehr Jahren	545	28	573	531	28	559

¹⁾ im Jahr 2016 keine Werte verfügbar

²⁾ Gesamtbevölkerung (siehe Seite 54)

2014			2015			2016		
Deutsche	Ausländer	insgesamt	Deutsche	Ausländer	insgesamt	Deutsche	Ausländer	insgesamt
8 438	2 266	10 704	8 653	2 685	11 338	.	.	.
6,1	12,2	6,9	6,3	13,4	7,2	.	.	.
4 061	1 243	5 304	4 226	1 515	5 741	.	.	.
4 377	1 023	5 400	4 427	1 170	5 597	.	.	.
5 882	1 336	7 218	6 061	1 543	7 604	.	.	.
1 659	782	2 441	1 738	962	2 700	.	.	.
330	15	345	301	17	318	.	.	.
567	133	700	553	163	716	.	.	.
517	84	601	587	117	704	.	.	.
381	89	470	411	136	547	.	.	.
2 090	514	2 604	2 168	575	2 743	.	.	.
3 781	1 302	5 083	3 813	1 493	5 306	.	.	.
1 034	249	1 283	1 091	318	1 409	.	.	.
635	28	663	583	46	629	.	.	.

Quelle: Bevölkerungsstatistik der Stadt Regensburg - eigene Berechnungen

2.38 Geburten, Sterbefälle und natürlicher Saldo nach Monaten ¹⁾

Monat	Geburten									
	2012		2013		2014		2015		2016	
	insg.	dar. Ausl.	insg.	dar. Ausl.	insg.	dar. Ausl.	insg.	dar. Ausl.	insg.	dar. Ausl.
Januar	123	9	102	17	139	30	155	22	119	19
Februar	102	10	111	13	95	14	121	27	125	21
März	115	13	107	16	116	18	125	22	146	21
April	92	10	106	11	107	12	119	27	105	22
Mai	108	14	113	12	112	22	95	19	123	17
Juni	113	18	121	16	112	11	108	18	153	28
Juli	96	9	117	13	172	21	143	31	102	18
August	123	17	143	20	117	25	132	23	158	32
September	141	15	117	21	139	14	141	21	113	.
Oktober	109	11	138	20	136	20	127	23	135	28
November	113	15	114	15	111	15	123	19	107	31
Dezember	81	8	72	10	122	18	115	9	108	31
insgesamt	1 316	149	1 361	184	1 478	220	1 504	261	1 494	.

Monat	Sterbefälle									
	2012		2013		2014		2015		2016	
	insg.	dar. Ausl.	insg.	dar. Ausl.	insg.	dar. Ausl.	insg.	dar. Ausl.	insg.	dar. Ausl.
Januar	109	4	141	7	160	3	150	8	122	3
Februar	100	4	131	3	95	5	144	2	105	5
März	151	6	126	2	116	2	130	2	133	8
April	119	2	114	3	119	3	116	5	116	4
Mai	119	3	112	4	125	5	105	5	101	5
Juni	113	2	115	2	89	2	142	5	120	2
Juli	81	1	84	2	125	-	117	5	79	4
August	81	-	124	1	84	1	112	4	109	1
September	111	1	86	3	126	3	112	6	99	.
Oktober	111	1	129	4	87	1	87	2	111	4
November	129	6	103	2	152	4	125	7	132	4
Dezember	74	3	87	5	102	5	107	5	135	6
insgesamt	1 298	33	1 352	38	1 380	34	1 447	56	1 362	.

Monat	natürlicher Saldo																			
	2012		2013		2014		2015		2016											
	insg.	dar. Ausl.	insg.	dar. Ausl.	insg.	dar. Ausl.	insg.	dar. Ausl.	insg.	dar. Ausl.										
Januar	+	14	+	5	-	39	+	10	-	21	+	27	+	5	+	14	-	3	+	16
Februar	+	2	+	6	-	20	+	10	-	9	-	23	+	25	+	20	+	20	+	16
März	-	36	+	7	-	19	+	14	-	16	-	5	+	20	+	13	+	13	+	13
April	-	27	+	8	-	8	+	8	-	12	+	9	+	3	+	22	-	11	+	18
Mai	-	11	+	11	+	1	+	8	-	13	+	17	-	10	+	14	+	22	+	12
Juni	-	-	+	16	+	6	+	14	+	23	+	9	-	34	+	13	+	33	+	26
Juli	+	15	+	8	+	33	+	11	+	47	+	21	+	26	+	26	+	23	+	14
August	+	42	+	17	+	19	+	19	+	33	+	24	+	20	+	19	+	49	+	31
September	+	30	+	14	+	31	+	18	+	13	+	11	+	29	+	15	+	14	+	.
Oktober	-	2	+	10	+	9	+	16	+	49	+	19	+	40	+	21	+	24	+	24
November	-	16	+	9	+	11	+	13	-	41	+	11	-	2	+	12	-	25	+	27
Dezember	+	7	+	5	-	15	+	5	+	20	+	13	+	8	+	4	-	27	+	25
insgesamt	+	18	+	116	+	9	+	146	+	98	+	186	+	57	+	205	+	132	+	.

¹⁾ im Jahr 2016 vorläufige bzw. keine Werte

Quelle: Bevölkerungsstatistik der Stadt Regensburg

2.39 Zuzüge, Fortzüge und Wanderungssaldo nach Monaten ¹⁾

Monat	Zuzüge									
	2012		2013		2014		2015		2016	
	insg.	dar. Ausl.	insg.	dar. Ausl.	insg.	dar. Ausl.	insg.	dar. Ausl.	insg.	dar. Ausl.
Januar	962	237	1 082	259	1 155	366	1 173	463	1 113	446
Februar	765	183	788	248	926	293	1 097	459	1 142	514
März	1 154	346	996	347	1 215	474	1 323	539	1 537	725
April	1 025	325	1 193	405	1 199	388	1 418	503	1 550	603
Mai	966	227	956	328	1 001	347	961	382	1 095	456
Juni	869	299	873	333	897	351	1 063	417	1 277	577
Juli	999	352	944	350	1 179	497	1 203	528	837	435
August	1 191	399	1 066	318	1 184	347	1 221	491	1 647	828
September	1 428	452	1 590	534	2 619	857	2 131	908	.	.
Oktober	2 427	720	2 347	637	1 894	552	2 735	830	.	.
November	1 092	244	1 162	395	1 143	395	1 534	483	1 297	455
Dezember	738	215	885	327	878	298	1 004	349	1 177	594
insgesamt	13 616	3 999	13 882	4 481	15 290	5 165	16 863	6 352	17 676	.

Monat	Fortzüge									
	2012		2013		2014		2015		2016	
	insg.	dar. Ausl.	insg.	dar. Ausl.	insg.	dar. Ausl.	insg.	dar. Ausl.	insg.	dar. Ausl.
Januar	819	192	1 006	196	1 093	287	934	272	818	188
Februar	825	211	857	203	1 087	283	1 087	346	1 016	324
März	1 018	244	931	239	1 054	285	1 096	347	1 164	325
April	834	174	938	206	994	260	1 093	280	972	248
Mai	827	139	868	181	848	235	842	242	925	222
Juni	824	177	728	199	763	176	859	237	1 229	425
Juli	1 115	320	998	278	1 179	313	1 504	684	980	410
August	1 455	324	1 429	353	1 349	361	1 483	415	1 569	451
September	1 266	274	1 302	303	1 701	384	1 534	413	.	.
Oktober	1 245	262	1 294	233	1 238	211	1 231	325	.	.
November	888	174	997	284	1 020	294	976	273	1 229	486
Dezember	795	219	1 204	198	1 328	766	1 088	388	1 102	386
insgesamt	11 911	2 710	12 552	2 873	13 654	3 855	13 727	4 222	13 940	.

Monat	Wanderungssaldo																			
	2012		2013		2014		2015		2016											
	insg.	dar. Ausl.	insg.	dar. Ausl.	insg.	dar. Ausl.	insg.	dar. Ausl.	insg.	dar. Ausl.	insg.	dar. Ausl.								
Januar	+	143	+	45	+	76	+	63	+	62	+	79	+	239	+	191	+	295	+	258
Februar	-	60	-	28	-	69	+	45	-	161	+	10	+	10	+	113	+	126	+	190
März	+	136	+	102	+	65	+	108	+	161	+	189	+	227	+	192	+	373	+	400
April	+	191	+	151	+	255	+	199	+	205	+	128	+	325	+	223	+	578	+	355
Mai	+	139	+	88	+	88	+	147	+	153	+	112	+	119	+	140	+	170	+	234
Juni	+	45	+	122	+	145	+	134	+	134	+	175	+	204	+	180	+	48	+	152
Juli	-	116	+	32	-	54	+	72	-	184	-	301	-	156	-	143	+	25		
August	-	264	+	75	-	363	-	35	-	165	-	14	-	262	+	76	+	78	+	377
September	+	162	+	178	+	288	+	231	+	918	+	473	+	597	+	495
Oktober	+	1 182	+	458	+	1 053	+	404	+	656	+	341	+	1 504	+	505
November	+	204	+	70	+	165	+	111	+	123	+	101	+	558	+	210	+	68	-	31
Dezember	-	57	-	4	-	319	+	129	-	450	-	468	-	84	-	39	+	75	+	208
insgesamt	+	1 705	+	1 289	+	1 330	+	1 608	+	1 636	+	1 310	+	3 136	+	2 130	+	3 736	.	.

¹⁾ im Jahr 2016 vorläufige bzw. keine Werte

Quelle: Bevölkerungsstatistik der Stadt Regensburg

2.40 Bevölkerungssaldo, Eheschließungen und Ehescheidungen nach Monaten ¹⁾



Monat	Bevölkerungssaldo ²⁾									
	2012		2013		2014		2015		2016	
	insg.	dar. Ausl.	insg.	dar. Ausl.	insg.	dar. Ausl.	insg.	dar. Ausl.	insg.	dar. Ausl.
Januar	+ 157	+ 25	+ 37	+ 53	+ 41	+ 73	+ 244	+ 178	+ 292	+ 274
Februar	- 58	- 55	- 89	+ 21	- 161	- 13	- 13	+ 110	+ 146	+ 206
März	+ 100	+ 73	+ 46	+ 92	+ 162	+ 165	+ 222	+ 173	+ 386	+ 413
April	+ 164	+ 146	+ 247	+ 172	+ 193	+ 101	+ 328	+ 225	+ 567	+ 373
Mai	+ 128	+ 68	+ 89	+ 135	+ 140	+ 96	+ 109	+ 133	+ 192	+ 246
Juni	+ 45	+ 120	+ 151	+ 102	+ 157	+ 135	+ 170	+ 169	+ 81	+ 178
Juli	- 101	+ 3	- 21	+ 53	+ 47	+ 177	- 275	- 168	- 120	+ 39
August	- 222	+ 49	- 344	- 43	- 132	- 32	- 242	+ 56	+ 127	+ 408
September	+ 192	+ 174	+ 319	+ 224	+ 931	+ 440	+ 626	+ 486	.	.
Oktober	+ 1 180	+ 446	+ 1 062	+ 387	+ 705	+ 345	+ 1 544	+ 499	.	.
November	+ 188	+ 59	+ 176	+ 80	+ 82	+ 91	+ 556	+ 199	+ 43	- 4
Dezember	- 50	- 11	- 334	+ 101	- 430	- 475	- 76	- 75	+ 48	+ 233
insgesamt	+ 1 723	+ 1 097	+ 1 339	+ 1 377	+ 1 735	+ 1 103	+ 3 193	+ 1 985	+ 3 868	.

Monat	Eheschließungen ³⁾									
	2012		2013		2014		2015		2016	
	insg.	dar. Ausl. ⁴⁾	insg.	dar. Ausl. ⁴⁾	insg.	dar. Ausl. ⁴⁾	insg.	dar. Ausl. ⁴⁾	insg.	dar. Ausl. ⁴⁾
Januar	70	26	84	24	51	23	50	26	56	26
Februar	52	20	36	14	47	16	64	27	83	22
März	60	24	75	23	60	25	78	31	121	44
April	87	23	88	25	87	31	75	22	121	37
Mai	118	17	114	26	110	27	139	29	251	33
Juni	160	29	121	31	136	30	138	33	270	48
Juli	132	21	116	36	146	34	139	36	213	59
August	168	34	140	32	135	31	167	41	327	73
September	119	33	121	34	168	32	145	34	.	.
Oktober	138	40	135	32	122	38	95	18	202	70
November	66	20	58	19	79	25	100	44	140	55
Dezember	102	25	124	31	116	27	121	39	167	42
insgesamt	1 272	312	1 212	327	1 257	339	1 311	380	.	.

Monat	Ehescheidungen									
	2012		2013		2014		2015		2016	
	insg.	dar. Ausl. ⁴⁾	insg.	dar. Ausl. ⁴⁾	insg.	dar. Ausl. ⁴⁾	insg.	dar. Ausl. ⁴⁾	insg.	dar. Ausl. ⁴⁾
Januar	44	12	37	4	61	18	43	11	37	6
Februar	59	16	38	4	38	7	40	10	53	16
März	49	13	32	11	37	8	45	8	47	7
April	37	8	36	9	29	9	40	13	56	17
Mai	36	11	47	9	49	7	34	9	46	16
Juni	51	15	44	16	40	10	38	6	77	14
Juli	36	8	34	12	44	8	30	9	37	5
August	48	13	46	9	44	9	38	5	41	7
September	29	6	30	7	47	12	45	16	.	.
Oktober	48	17	45	14	46	12	35	4	41	8
November	51	11	22	5	24	7	46	11	65	12
Dezember	40	9	33	5	45	8	52	13	56	6
insgesamt	528	139	444	105	504	115	486	115	.	.

¹⁾ im Jahr 2016 vorläufige bzw. keine Werte

²⁾ einschließlich der im Laufe des Jahres stattgefundenen Einbürgerungen

³⁾ alle Eheschließungen, bei denen mindestens ein Ehegatte in Regensburg gemeldet ist

⁴⁾ ein Ehegatte oder beide Ehegatten sind Nichtdeutsche

Quelle: Bevölkerungsstatistik der Stadt Regensburg

2.41 Einbürgerungen



	Zahl				
	2012	2013	2014	2015	2016
Einbürgerungen insgesamt	219	251	262	233	275
davon männlich	95	123	108	107	130
weiblich	124	128	154	126	145
davon im Alter von					
unter 6 Jahren	10	10	11	8	12
6 bis unter 15 Jahren	15	14	20	15	29
15 bis unter 21 Jahren	37	32	41	22	30
21 bis unter 45 Jahren	139	164	166	156	157
45 bis unter 65 Jahren	16	29	23	30	45
65 und mehr Jahren	2	2	1	2	2
davon mit voriger Staatsbürgerschaft aus					
Afrika	18	22	25	23	37
Amerika	9	16	16	8	9
Asien	80	59	88	53	73
Australien	-	-	-	-	-
Europa	111	154	132	148	151
staatenlos	1	-	1	1	5
davon Anspruchseinbürgerungen	160	204	200	190	233
davon männlich	71	96	82	84	110
weiblich	89	108	118	106	123
davon mit voriger Staatsbürgerschaft aus					
Afrika	13	14	19	11	24
Amerika	4	15	11	6	7
Asien	64	49	68	40	62
Australien	-	-	-	-	-
Europa	79	126	102	133	135
staatenlos	-	-	-	-	5
Ermessenseinbürgerungen	59	47	62	43	42
davon männlich	24	27	26	23	20
weiblich	35	20	36	20	22
davon mit voriger Staatsbürgerschaft aus					
Afrika	5	8	6	12	13
Amerika	5	1	5	2	2
Asien	16	10	20	13	11
Australien	-	-	-	-	-
Europa	32	28	30	15	16
staatenlos	1	-	1	1	-

Quelle: Staatsangehörigkeitsstatistik der Stadt Regensburg

3

Bau- und Wohnungswesen

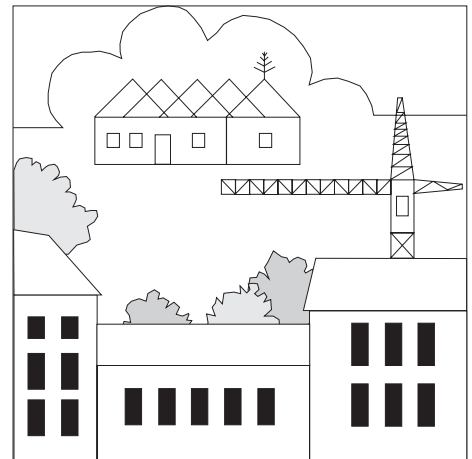



Bautätigkeitsstatistik Hochbau

Die Hochbaustatistik erstreckt sich auf genehmigungs- oder zustimmungsbedürftige sowie kenntnisgabe- oder anzeigepflichtige oder einem Genehmigungsverfahren unterliegende Baumaßnahmen, bei denen Wohnraum oder sonstiger Nutzraum geschaffen oder verändert wird. Erhebungseinheit ist das Gebäude bzw. die Baumaßnahme.

Im Nichtwohnbau werden Bagatellbauten – mit Ausnahme von Gebäuden mit Wohnraum – bis zu einem Volumen von 350 m³ Rauminhalt oder 18 000 € veranschlagten Kosten des Bauwerkes nicht erfasst. Unter Errichtung neuer Gebäude werden Neu- und Wiederaufbauten verstanden. Als Wiederaufbau gilt der Aufbau zerstörter oder abgerissener Gebäude ab Oberkante des noch vorhandenen Kellergeschosses. Baumaßnahmen an bestehenden Gebäuden sind bauliche Veränderungen an bestehenden Gebäuden durch Umbau-, Ausbau-, Erweiterungs- oder Wiederherstellungsmaßnahmen.

Baukosten

Als Baukosten werden die zum Zeitpunkt der Baugenehmigung veranschlagten Kosten der Baukonstruktion (einschließlich Erdarbeiten), die Kosten der Installation, deren betriebstechnischen Anlagen und die Kosten für betriebliche Einbauten sowie für besondere Bauausführungen erfasst. Die Baukosten enthalten auch die Umsatzsteuer.

Bauüberhang

Genehmigte Bauvorhaben, die am Ende eines Kalenderjahres noch nicht fertiggestellt sind.

Gebäude

Nach der Systematik der Bauwerke selbständig benutzbare, überdachte Bauwerke, die auf Dauer errichtet sind und von Menschen betreten werden können. Sie dienen dem Schutz von Menschen, Tieren und Sachen. Auf die Umschließung durch Wände kommt es dabei nicht an. Gebäude in diesem Sinne sind auch selbständig benutzbare unterirdische Bauwerke.

Keine Gebäude in diesem Sinne sind Unterkünfte, die nur für begrenzte Dauer errichtet oder von geringem Wohnwert sind (z. B. Gartenlauben, Baracken, Behelfsheime usw.). Keine Gebäude sind ferner behelfsmäßige Nichtwohnbauten und freistehende selbständige Konstruktionen.

Nichtwohngebäude

Nichtwohngebäude sind Gebäude, die überwiegend für Nichtwohnzwecke (gemessen an der Gesamtnutzfläche) bestimmt sind. Hierzu zählen beispielsweise gewerbliche Betriebsgebäude und Bürogebäude.

Nutzfläche

Als Nutzfläche gilt nach der DIN 277 derjenige Teil der Netto-Grundfläche (ohne Wohnfläche), welcher der Zweckbestimmung und Nutzung des Bauwerks dient. Nicht zur Nutz-

fläche gehören die Konstruktions-, Funktions- und Verkehrsflächen (Wände, Säulen, Müllschächte, Rauchabzüge, Flure, Treppenträume, Rampen etc.).

Reinzugang

Der Reinzugang von Wohnungen und Wohngebäuden ergibt sich rechnerisch aus dem Rohzugang, vermindert um den Abgang.

Rauminhalt/Umbauter Raum

Der Rauminhalt von Bauwerken, auch "Umbauter Raum" genannt, ist entsprechend der DIN 277 das von den äußeren Begrenzungsflächen eines Gebäudes eingeschlossene Volumen, d. h. das Produkt aus der überbauten Fläche und der anzusetzenden Höhe.

Wohnfläche

Zur Wohnfläche gehören Flächen von Wohn- und Schlafräumen, Küchen und Nebenräumen (Dielen, Abstellräume, Bäder und dgl. mit einer lichten Höhe von mindestens 2 m). Raumteile mit einer lichten Höhe von 1 bis 2 m werden nur mit halber Fläche, unter 1 m gar nicht angerechnet. Balkone und Loggien werden mit einer Teilfläche berücksichtigt. Nicht gezählt werden die Flächen der Zubehörräume (Keller, Waschküchen, Dachböden etc.), der Wirtschaftsräume sowie der Geschäftsräume und der zur gemeinsamen Nutzung verfügbaren Räume (Ausnahme: Wohnheime).

Wohngebäude

Wohngebäude sind Gebäude, die mindestens zur Hälfte (gemessen an der Gesamtnutzfläche) Wohnzwecken dienen. Hierzu zählen auch Ferien-, Sommer- und Wochenendhäuser mit einer Wohnfläche von 50 m² und mehr.

Wohnheime

Wohnheime sind Wohngebäude, in denen bestimmte Personengruppen gemeinschaftlich wohnen. Primär dienen sie dem Wohnen, können sowohl Wohnungen als auch Wohneinheiten enthalten und besitzen Gemeinschaftseinrichtungen (Gemeinschaftsverpflegung, Gemeinschaftsräume).

Wohnräume

Wohnräume sind Wohn- und Schlafräume mit 6 und mehr m² Wohnfläche sowie Küchen (ohne Rücksicht auf die Größe). Nicht dazu gehören Bäder, Toiletten, Flure, Abstellräume, Zubehörräume und Räume unter 6 m².

Wohnungen

Wohnungen sind Wohneinheiten, die mit Küche oder Kochnische ausgestattet sind. Eine Wohnung besteht aus einem oder mehreren Räumen, die die Führung eines Haushalts ermöglichen, darunter stets einer Küche oder einem Raum mit fest installierter Kochgelegenheit.

3.1 Wohnungsbestand in Wohn- und Nichtwohngebäuden in den Jahren 1970 bis 2016

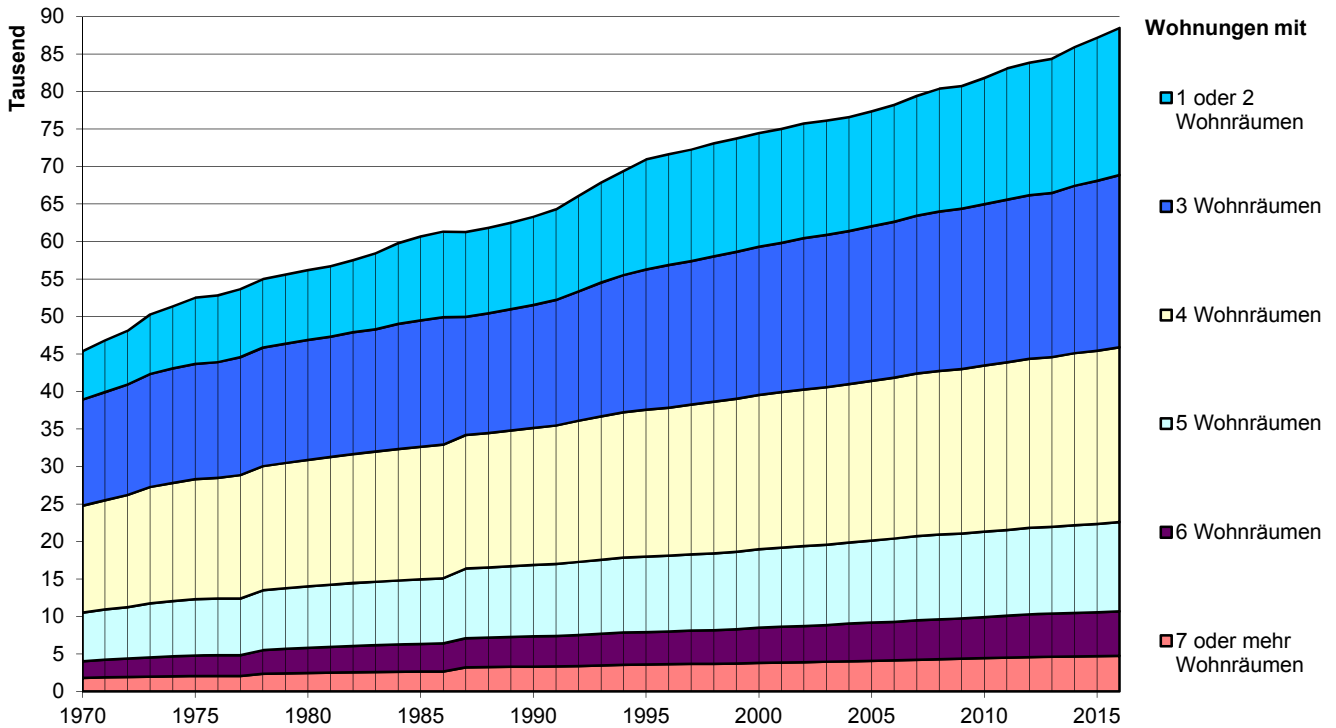

3.2 Neubau von Wohn- und Nichtwohngebäuden in den Jahren 1978 bis 2016

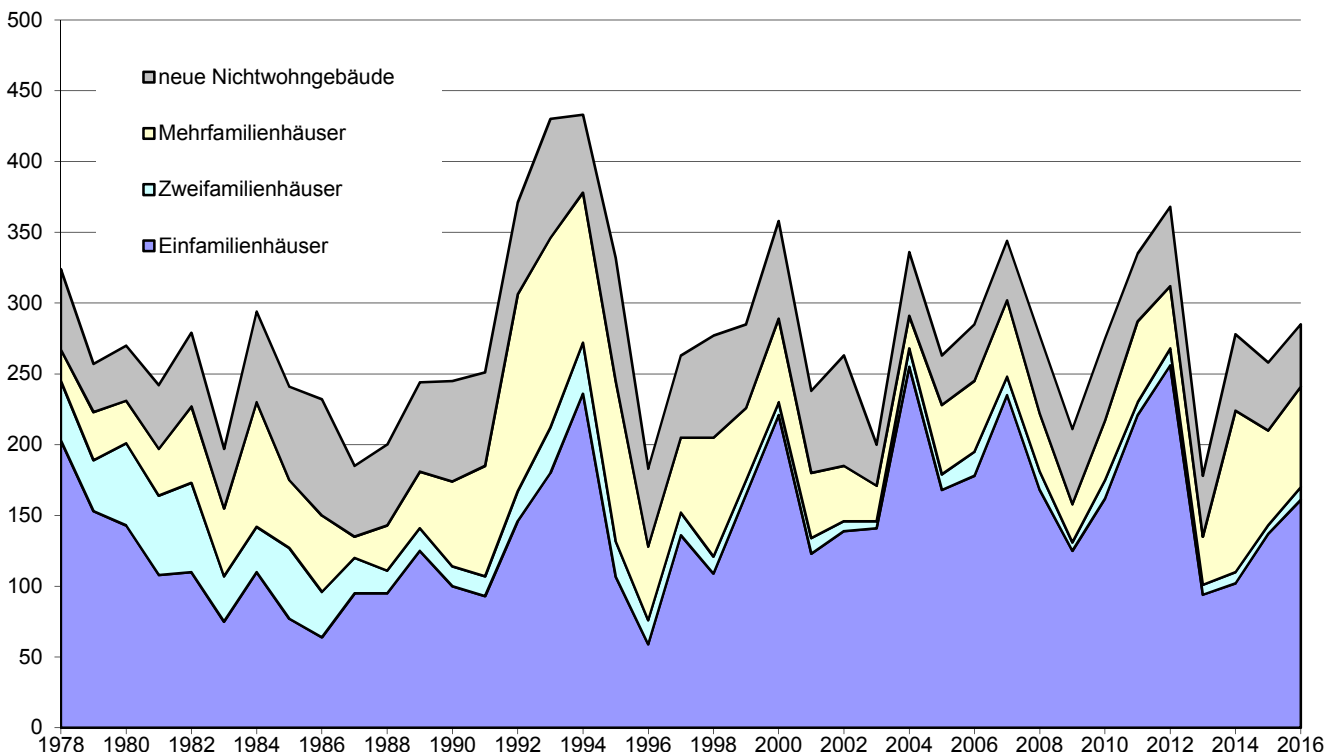

3.3 Gebäude-, Wohnungs- und Wohnraumbestand ¹⁾

J a h r	Wohnge- bäude 2)	Wohnungen in Wohn- und Nichtwohngebäuden							Wohn- räume insgesamt
		ins- gesamt	davon mit ... Wohnräumen einschließlich Küchen						
			1 oder 2	3	4	5	6	7 o. mehr	
1950	7 857	25 769
1961 ³⁾ ..	10 462	37 244
1962	10 961	39 157	135 347
1963	11 182	40 078	141 678
1964	11 376	40 994	145 470
1965	11 608	41 987	150 215
1966	11 747	43 163	8 630	13 924	11 995	5 452	1 900	1 262	154 928
1967	11 962	44 519	8 912	14 182	12 466	5 685	1 981	1 293	159 811
1968 ⁴⁾ ..	11 689	42 274	5 976	13 556	13 117	5 861	2 101	1 663	159 211
1969	12 043	44 318	6 235	13 850	13 966	6 320	2 203	1 744	167 391
1970	12 157	45 368	6 458	14 137	14 275	6 475	2 236	1 787	171 065
1971	12 435	46 811	6 888	14 436	14 570	6 696	2 354	1 867	176 034
1972	12 713	48 079	7 151	14 724	14 953	6 893	2 439	1 919	180 622
1973	12 950	50 262	7 931	15 067	15 501	7 203	2 586	1 974	187 714
1974	13 152	51 342	8 252	15 279	15 785	7 367	2 640	2 019	191 435
1975	13 288	52 495	8 807	15 400	16 009	7 506	2 720	2 053	194 766
1976	13 373	52 801	8 892	15 448	16 084	7 542	2 764	2 071	195 897
1977	14 188	54 451	9 071	15 726	16 465	7 811	3 086	2 292	203 465
1978	14 448	54 969	9 113	15 820	16 559	7 982	3 153	2 342	205 936
1979	14 701	55 583	9 217	15 903	16 691	8 093	3 271	2 408	208 819
1980	14 911	56 173	9 291	15 996	16 868	8 202	3 350	2 466	211 352
1981	15 083	56 687	9 385	16 034	17 040	8 304	3 424	2 500	213 524
1982	15 281	57 489	9 597	16 198	17 220	8 402	3 525	2 547	216 508
1983	15 410	58 417	10 120	16 325	17 373	8 454	3 575	2 570	218 896
1984	15 614	59 768	10 746	16 690	17 535	8 536	3 648	2 613	222 644
1985	15 770	60 670	11 194	16 873	17 652	8 606	3 695	2 650	225 115
1986	15 899	61 321	11 401	17 014	17 824	8 667	3 746	2 669	227 289
1987 ⁵⁾ ..	15 787	61 111	11 305	15 735	17 797	9 255	3 838	3 181	229 277
1987	15 875	61 274	11 322	15 759	17 812	9 296	3 874	3 211	230 081
1988	16 003	61 810	11 398	15 943	17 958	9 343	3 929	3 239	232 114
1989	16 164	62 498	11 507	16 185	18 096	9 438	3 993	3 279	234 730
1990	16 324	63 291	11 772	16 399	18 249	9 526	4 035	3 310	237 290
1991	16 492	64 286	12 090	16 737	18 458	9 609	4 052	3 340	240 298
1992	16 775	66 063	12 725	17 238	18 827	9 770	4 111	3 392	245 652
1993	17 106	67 867	13 362	17 823	19 144	9 861	4 211	3 466	251 165
1994	17 453	69 375	13 856	18 283	19 397	9 999	4 295	3 545	256 045
1995	17 680	70 944	14 684	18 697	19 587	10 064	4 323	3 589	259 969
1996	17 793	71 647	14 795	19 013	19 749	10 107	4 364	3 619	262 482
1997	17 974	72 250	14 872	19 142	19 975	10 164	4 440	3 657	264 913
1998	18 152	73 078	15 049	19 409	20 217	10 228	4 477	3 698	267 854
1999	18 351	73 722	15 106	19 600	20 383	10 332	4 560	3 741	270 581
2000	18 625	74 446	15 141	19 757	20 577	10 463	4 688	3 820	274 016
2001	18 787	74 990	15 166	19 919	20 735	10 559	4 745	3 866	276 381
2002	18 954	75 717	15 251	20 209	20 885	10 640	4 829	3 903	279 114
2003	19 116	76 134	15 247	20 309	21 016	10 709	4 892	3 961	281 134
2004	19 401	76 587	15 207	20 399	21 108	10 823	5 013	4 037	283 672
2005	19 629	77 344	15 300	20 626	21 299	10 949	5 089	4 081	286 737
2006	19 853	78 207	15 569	20 785	21 464	11 099	5 148	4 142	289 813
2007	20 145	79 404	15 982	21 032	21 685	11 240	5 252	4 213	293 856
2008	20 356	80 370	16 378	21 237	21 845	11 289	5 335	4 286	296 976
2009	20 503	80 732	16 357	21 367	21 937	11 336	5 387	4 348	298 788
2010	20 724	81 797	16 833	21 510	22 144	11 418	5 467	4 425	302 144
2011	20 997	83 063	17 495	21 672	22 371	11 460	5 555	4 510	305 806
2012	21 299	83 827	17 675	21 796	22 528	11 545	5 692	4 591	308 914
2013	21 430	84 358	17 887	21 881	22 657	11 570	5 746	4 617	310 768
2014	21 645	85 902	18 475	22 323	22 955	11 702	5 799	4 648	315 472
2015	21 833	87 152	19 056	22 655	23 108	11 779	5 857	4 697	319 031
2016	22 084	88 486	19 634	22 952	23 315	11 901	5 945	4 739	323 050

1) zum jeweiligen Gebietsstand

4) am 24.10. (Gebäude- und Wohnungszählung)

2) reine Wohngebäude

5) am 25.05. (Gebäude- und Wohnungszählung)

3) am 06.06. (Gebäude- und Wohnungszählung)

Quelle: Bayerisches Landesamt für Statistik; Bautätigkeitsstatistik der Stadt Regensburg - seit 1988 Fortschreibung des Bestands der Gebäude- und Wohnungszählung von 1987 (Bewegungsdaten)

3.4 Bauvorhaben (erteilte Baugenehmigungen) für neue Wohn- und Nichtwohngebäude sowie Baumaßnahmen an bestehenden Gebäuden

J a h r	neue Wohngebäude				neue Nichtwohngebäude				Baumaßnahmen an bestehenden Gebäuden			Veränderung der Zahl der Wohnungen insgesamt		
	Ge-bäude	Woh-nungen	Raum-inhalt in 1 000 m ³	Ver-anschl. Bau-kosten in € je m ³	Ge-bäude	Woh-nungen	Raum-inhalt in 1 000 m ³	Ver-anschl. Bau-kosten in € je m ³	Wohn- und Nicht-wohn-gebäude	Veränderung der Zahl der Wohnungen	Ver-anschl. Bau-kosten in 1 000 €			
1977	210	400	240	.	57	5	454	.	.	+	33	.	+	438
1978	247	592	306	.	51	22	406	.	.	+	49	.	+	663
1979	281	739	395	127	49	10	401	72	25	+	2	.	+	751
1980	225	416	269	127	40	6	413	109	59	+	34	3 259	+	456
1981	221	618	313	134	52	6	268	87	84	+	60	.	+	684
1982	158	997	329	156	54	10	436	85	54	+	29	5 743	+	1 036
1983	178	987	330	163	50	5	309	93	73	+	96	8 452	+	1 088
1984	232	1 580	509	162	79	41	2 710	67	81	+	107	17 721	+	1 728
1985	197	758	282	172	86	22	683	95	62	+	188	27 363	+	968
1986	152	444	213	173	70	17	652	121	59	+	21	9 803	+	482
1987	156	559	250	169	63	9	781	158	67	+	59	20 451	+	627
1988	143	302	181	183	65	32	1 401	78	61	+	38	25 691	+	372
1989	183	713	283	177	85	36	960	105	80	+	51	11 828	+	800
1990	256	1 233	444	183	80	17	734	132	140	+	180	33 592	+	1 430
1991	353	1 644	582	199	77	19	736	167	138	+	234	33 635	+	1 897
1992	380	1 774	601	216	86	72	993	161	150	+	171	37 549	+	2 017
1993	361	1 519	571	221	74	9	520	154	150	+	216	32 036	+	1 744
1994	256	1 398	470	223	89	16	1 106	157	145	+	168	39 375	+	1 582
1995	185	921	336	240	57	10	898	147	129	+	142	61 436	+	1 073
1996	152	388	202	223	42	1	1 070	103	111	+	26	26 335	+	415
1997	248	848	335	238	87	33	915	136	151	+	106	92 975	+	987
1998	291	819	370	214	86	2	576	134	154	+	44	48 074	+	865
1999	298	760	404	231	84	2	929	136	118	+	98	37 743	+	860
2000	187	792	344	217	72	6	859	138	126	+	89	70 099	+	887
2001	249	710	351	223	84	18	775	162	135	+	76	85 789	+	804
2002	125	376	206	225	51	9	1 743	98	103	+	67	38 483	+	452
2003	320	662	368	217	42	2	386	199	122	+	68	41 065	+	732
2004	250	845	320	226	55	-	962	89	131	+	210	39 987	+	1 055
2005	358	1 098	506	335	46	1	658	149	102	+	150	52 028	+	1 249
2006	292	1 133	441	219	58	6	1 304	77	108	+	93	32 860	+	1 232
2007	271	947	369	235	63	4	1 175	93	130	+	55	41 752	+	1 006
2008	241	867	396	236	65	-	812	87	142	+	148	46 502	+	1 015
2009	214	893	381	236	47	-	969	90	177	+	87	42 149	+	980
2010	338	1 089	426	216	57	4	399	215	181	+	53	48 130	+	1 146
2011	373	1 337	545	256	76	20	1 111	135	142	+	120	54 783	+	1 477
2012	176	1 254	529	251	51	60	1 748	88	130	+	26	70 308	+	1 340
2013	279	1 550	613	283	58	25	863	167	137	+	116	71 038	+	1 691
2014	247	1 272	482	313	57	2	900	196	132	+	56	81 189	+	1 330
2015	366	1 370	574	369	56	-	786	225	115	+	128	40 842	+	1 498
2016	292	1 601	752	319	63	-	635	260	207	+	176	123 116	+	1 777

Quelle: Bayerisches Landesamt für Statistik; ab 1995 Bautätigkeitsstatistik der Stadt Regensburg

3.5 Baugenehmigungen im Wohn- und Nichtwohnbau nach Gebäudearten

J a h r	Wohnbau				Baumaßnahmen an best. Wohngebäuden	Nichtwohnbau						Baumaßnahmen an best. Nichtwohngebäuden
	insgesamt	Ein-	Zwei-	Mehr- ¹⁾		insgesamt	Anstaltsgebäude	Bürogebäude	Landw.	Gewerbl.	Sonst. Nichtwohngebäude	
		Familienhäuser							Betriebsgebäude			
Gebäude												
2012	176	82	11	83	105	51	3	6	1	31	10	25
2013	279	172	6	101	111	58	1	7	1	38	11	26
2014	247	168	3	76	98	57	3	9	1	36	8	34
2015	366	261	14	91	98	56	3	7	4	33	9	17
2016	292	170	22	100	121	63	1	6	-	22	34	86
Wohnungen												
2012	1 254	82	22	1 150	24	60	9	-	1	1	49	2
2013	1 550	172	12	1 366	104	25	-	1	-	23	1	12
2014	1 272	168	6	1 098	58	2	2	-	-	-	-	- 2
2015	1 370	261	28	1 081	143	-	-	-	-	-	-	- 15
2016	1 601	170	44	1 387	170	-	-	-	-	-	-	6
Wohnfläche (in 100 m²)												
2012	1 067	133	32	902	82	24	8	-	1	2	14	26
2013	1 185	255	13	917	115	16	-	1	-	13	2	5
2014	920	265	7	648	68	16	16	-	-	-	-	- 13
2015	1 130	365	27	738	106	-	-	-	-	-	-	- 16
2016	1 452	245	54	1 153	105	-	-	-	-	-	-	7
Nutzfläche (in 100 m²)												
2012	52	1	-	51	- 33	2 011	108	69	6	1 724	103	120
2013	4	-	2	3	- 53	1 134	10	83	2	829	209	41
2014	35	4	-	31	- 21	1 139	76	169	4	645	245	126
2015	99	26	1	71	- 60	1 094	92	169	23	699	111	86
2016	208	63	23	122	- 26	1 075	10	203	-	489	373	264
Rauminhalt (in 1 000 m³)												
2012	529	70	19	440	.	1 748	78	40	4	1 558	67	.
2013	613	129	12	471	.	863	4	65	1	642	151	.
2014	482	143	3	336	.	900	47	138	4	599	113	.
2015	574	188	13	373	.	786	79	73	16	498	119	.
2016	752	131	31	590	-	635	6	129	-	286	214	.
Veranschlagte Baukosten (in 1 000 €)												
2012	133 032	21 445	5 358	106 229	33 020	153 579	34 575	14 117	650	84 892	19 345	37 288
2013	173 707	36 965	2 514	134 228	35 272	144 250	2 500	14 020	130	72 499	55 101	35 766
2014	150 725	44 477	922	105 326	21 848	176 546	24 150	30 883	215	62 635	58 663	59 341
2015	211 911	62 569	4 279	145 063	27 269	176 535	42 903	21 696	1 639	51 521	58 776	13 573
2016	239 739	42 922	9 411	187 406	27 472	165 092	2 800	26 962	-	71 222	64 108	95 644

¹⁾ einschließlich Wohnheime

Quelle: Bautätigkeitsstatistik der Stadt Regensburg

3.6 Baufertigstellungen von Wohngebäuden, Nichtwohngebäuden und von Baumaßnahmen an bestehenden Gebäuden



J a h r	neue Wohngebäude							neue Nichtwohngebäude				Bestehende Gebäude			Wohnungen insgesamt
	Gebäude				Wohnungen	Raum-inhalt in 1 000 m ³	Ver-anschl. Bau-kosten in € je m ³	Ge-bäude	Woh-nungen	Raum-inhalt in 1 000 m ³	Ver-anschl. Bau-kosten in € je m ³	Wohn- und Nicht-wohn-gebäude	Woh-nungen	Ver-anschl. Bau-kosten in Mio. €	
	ins-ge-samt	Ein-familien-häuser	Zwei-familien-häuser	Mehr-familien-häuser ¹⁾											
1977	186	135	33	18	383	212	114,7	37	19	329	95,2	34	23	5,5	425
1978	267	203	42	22	502	291	116,7	57	10	378	79,7	33	31	4,0	543
1979	223	153	36	34	514	270	119,1	34	9	342	99,3	20	29	4,6	552
1980	231	143	58	30	578	309	123,3	39	33	273	59,0	37	24	3,0	635
1981	197	108	56	33	535	284	129,6	45	9	313	107,4	56	36	4,9	580
1982	227	110	63	54	796	360	132,7	52	10	390	86,4	66	42	7,0	848
1983	155	75	32	48	929	283	148,8	42	9	339	84,2	54	51	3,7	989
1984	230	110	32	88	1 328	452	161,6	64	10	491	101,7	73	72	6,7	1 410
1985	175	77	50	48	753	270	167,5	66	11	458	100,5	58	182	12,2	946
1986	150	64	32	54	666	242	170,1	82	11	2 637	56,7	57	41	8,8	718
1987	135	95	25	15	406	186	168,7	50	4	425	95,7	59	19	22,8	429
1988	143	95	16	32	528	236	168,0	57	9	473	141,2	46	39	6,7	576
1989	181	125	16	40	562	259	174,9	63	45	610	112,7	71	53	10,4	660
1990	174	100	14	60	688	273	181,7	71	7	1 356	89,0	76	52	26,5	747
1991	185	93	14	78	838	318	184,4	66	40	1 200	117,7	93	151	20,3	1 029
1992	306	146	21	139	1 584	538	201,8	65	43	579	159,7	137	197	31,1	1 824
1993	346	180	32	134	1 630	569	203,5	84	10	719	158,0	125	195	24,1	1 835
1994	378	236	36	106	1 389	541	222,3	55	12	541	121,8	154	184	31,2	1 585
1995	245	107	25	113	1 501	457	238,1	87	18	993	191,9	101	84	27,7	1 603
1996	128	59	17	52	618	229	224,7	55	6	691	144,7	108	108	28,8	732
1997	205	136	16	53	580	263	226,7	58	3	1 252	105,5	119	89	48,7	672
1998	205	109	12	84	842	310	234,9	72	26	585	137,9	99	60	40,4	928
1999	226	165	10	51	633	285	219,0	59	8	665	128,5	124	64	41,1	705
2000	289	221	9	59	747	357	216,0	69	3	453	152,2	115	27	37,2	777
2001	180	123	11	46	495	239	216,9	58	1	1 093	137,9	118	104	87,7	600
2002	185	139	7	39	687	353	224,8	78	19	1 126	122,7	83	18	28,1	724
2003	171	141	5	25	392	222	227,7	29	1	450	166,1	103	57	45,5	450
2004	291	255	13	23	477	290	219,4	45	6	1 176	98,1	111	62	56,7	545
2005	228	168	11	49	627	298	219,2	35	-	410	183,4	95	117	34,2	744
2006	245	178	17	50	848	323	216,0	40	-	660	118,1	83	58	23,9	906
2007	302	235	13	54	1 064	450	345,0	42	1	887	75,3	100	150	40,9	1 215
2008	222	168	13	41	895	341	224,1	55	1	759	106,2	119	116	49,2	1 012
2009	158	125	6	27	393	203	243,8	53	2	568	101,9	151	- 8	48,2	387
2010	217	162	13	42	961	369	252,9	58	-	1 379	101,3	132	104	39,3	1 065
2011	287	221	9	57	1 178	445	239,3	48	-	530	165,9	166	115	43,5	1 293
2012	312	256	12	44	948	426	232,7	56	3	422	152,1	112	39	23,9	990
2013	135	94	7	34	454	206	265,7	43	32	432	190,1	106	55	35,2	541
2014	224	102	8	114	1 456	561	269,1	54	70	1 459	103,9	126	55	65,0	1 581
2015	210	137	6	67	1 246	441	289,3	48	1	1 331	103,8	99	91	66,7	1 338
2016	241	161	9	71	1 236	463	339,2	44	5	727	215,2	119	47	57,6	1 288

¹⁾ einschließlich Wohnheime

Quelle: Bautätigkeitsstatistik der Stadt Regensburg

3.7 Zu- und Abgang sowie Bestand an Wohngebäuden, Wohnungen und Wohnräumen



J a h r	neue Wohngebäude	Wohnungen in Wohn- und Nichtwohngebäuden ¹⁾							Wohnräume
		insgesamt	davon mit ... Wohnräumen einschließlich Küchen						
			1 oder 2	3	4	5	6	7 o. mehr	
Zugang (Baufertigstellungen)									
2012	314	990	354	154	174	88	137	83	3 473
2013	138	541	212	87	130	29	55	28	1 904
2014	226	1 581	599	450	306	140	53	33	4 836
2015	209	1 338	597	358	164	101	58	60	3 870
2016	259	1 351	580	303	211	125	88	44	4 086
Abgang (Abbruch und Umbau)									
2012	12	226	174	30	17	3	-	2	365
2013	7	10	-	2	1	4	1	2	50
2014	11	37	11	8	8	8	-	2	132
2015	21	88	16	26	11	24	-	11	311
2016	8	17	2	6	4	3	-	2	67
Reinzugang									
2012	302	764	180	124	157	85	137	81	3 108
2013	131	531	212	85	129	25	54	26	1 854
2014	215	1 544	588	442	298	132	53	31	4 704
2015	188	1 250	581	332	153	77	58	49	3 559
2016	251	1 334	578	297	207	122	88	42	4 019
Bestand am Jahresende ²⁾									
2012	21 299	83 827	17 675	21 796	22 528	11 545	5 692	4 591	308 914
2013	21 430	84 358	17 887	21 881	22 657	11 570	5 746	4 617	310 768
2014	21 645	85 902	18 475	22 323	22 955	11 702	5 799	4 648	315 472
2015	21 833	87 152	19 056	22 655	23 108	11 779	5 857	4 697	319 031
2016	22 084	88 486	19 634	22 952	23 315	11 901	5 945	4 739	323 050

¹⁾ einschließlich Baumaßnahmen an bestehenden Gebäuden

²⁾ zum jeweiligen Gebietsstand

Quelle: Bautätigkeitsstatistik der Stadt Regensburg

3.8 Fertiggestellte neue Wohngebäude nach Bauherren



J a h r	ins- gesamt	Öffentliche Bauherren und Organisationen ohne Erwerbs- charakter	Unternehmen			Private Haushalte
			ins- gesamt	davon		
				Wohnungs- unternehmen	Sonstige Unternehmen	
Wohngebäude						
2012	312	6	233	233	-	73
2013	135	1	66	64	2	68
2014	224	-	143	137	6	81
2015	210	-	114	112	2	96
2016	241	3	164	160	4	74
Wohnungen						
2012	948	6	738	738	-	204
2013	454	1	342	340	2	111
2014	1 456	-	1 255	1 235	20	201
2015	1 246	-	1 095	1 083	12	151
2016	1 236	66	1 001	945	56	169
Wohnfläche (in 100 m²)						
2012	771	8	593	593	-	171
2013	397	0	261	258	3	135
2014	1 071	-	864	843	21	207
2015	842	-	661	653	8	182
2016	896	42	675	623	52	179
Rauminhalt (in 1 000 m³)						
2012	426	4	311	311	-	111
2013	206	0	124	122	2	81
2014	561	-	442	431	10	120
2015	441	-	331	327	5	109
2016	463	17	347	324	23	99
Veranschlagte Baukosten (in 1 000 €)						
2012	99 113	942	67 444	67 444	-	30 727
2013	54 827	405	31 577	31 091	486	22 845
2014	150 852	-	116 477	112 609	3 868	34 375
2015	127 482	-	96 078	94 868	1 210	31 404
2016	157 065	10 877	116 044	105 544	10 500	30 144

Quelle: Bautätigkeitsstatistik der Stadt Regensburg

3.9 Baufertigstellungen im Wohn- und Nichtwohnbau nach Gebäudearten

J a h r	Wohnbau				Baumaßnahmen an best. Wohngebäuden	Nichtwohnbau						Baumaßnahmen an best. Nichtwohngebäuden
	insgesamt	Ein-	Zwei-	Mehr- ¹⁾		insgesamt	Anstaltsgebäude	Bürogebäude	Landw.	Gewerbl.	Sonst. Nichtwohngebäude	
		Familienhäuser							Betriebsgebäude			
Gebäude												
2012	312	256	12	44	103	56	-	6	-	39	11	9
2013	135	94	7	34	83	43	1	6	1	26	9	23
2014	224	102	8	114	96	54	1	7	1	36	9	30
2015	210	137	6	67	80	48	1	10	1	32	4	19
2016	241	161	9	71	83	44	5	1	1	25	12	36
Wohnungen												
2012	948	256	24	668	37	3	-	3	-	-	-	2
2013	454	94	14	346	48	32	9	1	1	21	-	7
2014	1 456	102	16	1 338	61	70	-	1	-	20	49	- 6
2015	1 246	137	12	1 097	94	1	-	1	-	-	-	- 3
2016	1 236	161	18	1 057	37	5	2	-	-	3	-	10
Wohnfläche (in 100 m²)												
2012	771	350	24	398	72	2	-	2	-	-	-	4
2013	397	149	18	230	70	19	8	2	1	8	-	9
2014	1 071	147	19	905	72	28	-	2	-	11	14	- 8
2015	842	207	13	621	75	1	-	1	-	-	-	- 6
2016	896	241	15	640	47	17	16	-	-	1	-	1
Nutzfläche (in 100 m²)												
2012	26	3	2	21	- 5	610	-	80	-	455	75	5
2013	6	6	-	-	- 14	565	44	194	6	246	74	37
2014	34	-	2	32	- 31	1 439	10	147	14	1 127	141	132
2015	30	3	1	26	- 31	1 963	9	160	2	1 715	76	18
2016	78	8	1	69	- 14	838	145	8	10	487	188	61
Rauminhalt (in 1 000 m³)												
2012	426	190	14	222	.	422	-	35	-	335	53	.
2013	206	82	11	114	.	432	28	129	4	223	47	.
2014	561	79	14	468	.	1 459	4	113	8	1 231	103	.
2015	441	116	8	317	.	1 331	9	109	1	1 143	69	.
2016	463	123	7	333	.	727	107	4	11	441	164	.
Veranschlagte Baukosten (in 1 000 €)												
2012	99 113	46 244	3 987	48 882	21 517	64 196	-	8 425	-	38 527	17 244	2 405
2013	54 827	22 330	3 394	29 103	20 127	82 159	6 881	30 861	650	26 206	17 561	15 036
2014	150 852	24 885	3 323	122 644	20 278	151 576	2 500	35 876	232	88 919	24 049	44 728
2015	127 482	34 032	2 412	91 038	39 096	138 142	5 535	24 058	130	81 427	26 992	27 531
2016	157 065	36 994	2 396	117 675	14 966	156 443	58 275	938	345	55 053	41 832	42 634

¹⁾ einschließlich Wohnheime

Quelle: Bautätigkeitsstatistik der Stadt Regensburg

3.10 Bauüberhang im Wohn- und Nichtwohnbau



J a h r	Errichtung neuer Gebäude								Bauüberhang incl. Baumaßnahmen an bestehenden Gebäuden	
	unter Dach (rohbaufertig)		noch nicht unter Dach		noch nicht begonnen		insgesamt		Ge- bäude	Wohn- ungen
	Ge- bäude	Wohn- ungen	Ge- bäude	Wohn- ungen	Ge- bäude	Wohn- ungen	Ge- bäude	Wohn- ungen		
1968	195	809	39	279	81	443	315	1 531	.	.
1969	120	903	83	282	107	553	310	1 738	.	.
1970	258	1 125	101	515	151	568	510	2 208	.	.
1971	279	1 252	70	625	64	286	413	2 163	.	.
1972	294	1 977	50	396	78	669	422	3 042	.	.
1973	265	1 748	27	201	53	516	345	2 465	.	.
1974	148	1 034	45	109	60	491	253	1 634	.	.
1975	96	322	49	76	59	456	204	854	.	.
1976	122	827	56	78	30	240	208	1 145	.	.
1977	154	332	97	149	29	227	280	708	.	.
1978	155	346	60	220	44	232	259	798	.	.
1979	189	381	76	123	114	473	379	977	422	1 005
1980	222	467	78	158	64	68	364	693	427	731
1981	243	379	51	209	86	186	380	774	459	831
1982	198	376	32	220	75	360	305	956	371	1 001
1983	163	688	67	358	91	148	321	1 194	402	1 285
1984	144	343	50	562	114	528	308	1 433	390	1 541
1985	162	720	33	120	144	576	339	1 416	420	1 518
1986	117	386	55	207	152	591	324	1 184	400	1 257
1987	149	492	49	222	124	570	322	1 284	401	1 393
1988	155	512	61	140	91	252	307	904	391	1 001
1989	145	457	79	353	84	147	308	957	401	1 048
1990	161	468	96	598	114	259	371	1 325	523	1 540
1991	237	769	151	473	137	839	525	2 081	715	2 373
1992	335	1 097	98	589	164	524	597	2 210	793	2 451
1993	303	904	148	869	128	240	579	2 013	784	2 276
1994	274	1 364	43	156	140	469	457	1 989	644	2 213
1995	170	551	48	176	133	682	351	1 409	552	1 646
1996	176	344	44	239	129	527	349	1 110	536	1 254
1997	151	673	67	197	136	393	354	1 263	552	1 416
1998	191	630	26	108	217	477	434	1 215	666	1 345
1999	221	762	39	152	248	321	508	1 235	718	1 380
2000	195	589	55	244	141	218	391	1 051	598	1 254
2001	179	653	58	146	227	340	464	1 139	672	1 270
2002	132	237	26	90	182	331	340	658	547	855
2003	226	422	18	107	221	368	465	897	675	1 068
2004	215	497	30	203	157	521	402	1 221	617	1 447
2005	247	783	60	220	211	554	518	1 557	730	1 807
2006	357	871	43	256	161	329	561	1 456	791	1 827
2007	272	760	69	345	165	275	506	1 380	755	1 614
2008	230	455	73	204	138	441	441	1 100	705	1 392
2009	238	881	57	188	169	477	464	1 546	743	1 852
2010	251	700	137	598	169	302	557	1 600	869	1 851
2011	369	713	43	252	200	587	612	1 552	893	1 773
2012	222	633	78	423	151	841	451	1 897	745	2 094
2013	336	1 912	52	534	208	425	596	2 871	907	3 084
2014	308	1 295	95	577	188	576	591	2 448	901	2 665
2015	308	1 210	107	429	298	600	713	2 239	986	2 471
2016	427	1 059	139	625	181	920	747	2 604	1 068	2 893

Quelle: Bayerisches Landesamt für Statistik

4

Wirtschaft

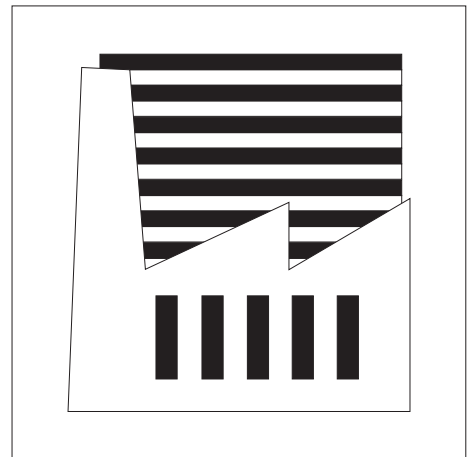



Arbeitsstunden (Bauhauptgewerbe)

Alle auf Baustellen, Bauhöfen und Werkstätten im Bundesgebiet von den Beschäftigten tatsächlich geleisteten Stunden ohne diejenigen für Bürotätigkeit.

Arbeitsstunden (Verarbeitendes Gewerbe)

Die Summe aller geleisteten Stunden der Beschäftigten unter Einbeziehung von Überstunden, Sonn- und Feiertagsstunden und dgl. Unberücksichtigt bleiben ausgefallene oder versäumte Arbeitsstunden, auch wenn sie bezahlt werden.

Auftragseingang (Bauhauptgewerbe)

Die im abgelaufenen Kalendermonat bzw. Kalenderjahr neu eingegangenen und vom Betrieb fest akzeptierten Bauaufträge entsprechend der Verdingungsordnung für Bauleistungen (VOB).

Bauhauptgewerbe

Zum Bauhauptgewerbe gehören gemäß dem Gesetz über die Statistik im Produzierenden Gewerbe (ProdGewStatG) die Gruppen "Vorbereitende Baustellenarbeiten" und "Hoch- und Tiefbau". Die Statistik des Bauhauptgewerbes enthält aggregierte Ergebnisse dieser beiden Gruppen für Betriebe mit 20 oder mehr Beschäftigten sowie auf alle Betriebe dieser Gruppen hochgerechnete Ergebnisse.

Beschäftigte (Verarbeitendes Gewerbe)

Alle im Betrieb tätigen Personen, wie tätige Inhaber und Mitinhaber, alle in einem arbeitsrechtlichen Verhältnis stehenden Personen, ferner unbezahlt mithelfende Familienangehörige, soweit sie mindestens ein Drittel der üblichen Arbeitszeit tätig sind.

Betriebe (Bauhauptgewerbe)

Örtlich getrennte Niederlassungen von Unternehmen. Dazu gehören Haupt- und selbständige Zweigniederlassungen sowie Arbeitsgemeinschaften (Argen), außerdem Einbetriebsunternehmen.

Betriebe (Verarbeitendes Gewerbe)

Örtlich getrennte Niederlassungen von Unternehmen. Hierzu zählen örtlich getrennte Produktions-, Verwaltungs- und Hilfsbetriebe (z. B. Montage, Reparaturen) und mit dem Betrieb örtlich verbundene oder in dessen Nähe liegende Verwaltungs- und Hilfsbetriebsteile.

Bruttoinlandsprodukt (BIP)

Das BIP misst die gesamte Produktion von Waren und Dienstleistungen im Inland nach Abzug der (in diese Produktion einfließenden) Vorleistungen und stellt demzufolge einen gesamtwirtschaftlichen Produktionsindikator dar, der die in einer bestimmten Periode erbrachte wirtschaftliche Gesamtleistung zum Ausdruck bringt. Die Bewertung erfolgt

zu Marktpreisen, so dass im BIP Produktions- und Importabgaben enthalten und Subventionen nicht enthalten sind.

Bruttolohn-, Bruttogehaltssumme (Verarbeitendes Gewerbe)

Die Bruttobezüge der Arbeiter (einschließlich der gewerblichen Auszubildenden) und Angestellten (einschließlich der leitenden Angestellten, kfm. und technischen Auszubildenden). Enthalten sind alle Arten von Zuschlägen (z. B. Akkord- oder Schichtarbeit), Vergütungen und Gratifikationen. Nicht enthalten sind die Pflichtbeiträge des Arbeitgebers zur Sozialversicherung sowie andere Aufwendungen, die kein Arbeitseinkommen darstellen (z. B. Kantinenzuschuss).

Bruttowertschöpfung (BWS)

Die BWS ergibt sich als Differenz aus den Produktionswerten und den Vorleistungen in den einzelnen Wirtschaftsbereichen; sie umfasst – wie das Bruttoinlandsprodukt – also jeweils nur den im Produktionsprozess geschaffenen Mehrwert. Die BWS ist bewertet zu Herstellungspreisen. Damit sind in der Bruttowertschöpfung zwar die empfangenen Gütersubventionen berücksichtigt, nicht jedoch die auf die Güter zu zahlenden Steuern (Gütersteuern als Teil der Produktionsabgaben).

Umsatz (Bauhauptgewerbe)

Als Umsatz gelten die dem Finanzamt für die Umsatzsteuer zu meldenden steuerbaren Beträge im Bundesgebiet einschließlich dem Umsatz aus Nachunternehmertätigkeit und der Vergabe von Teilleistungen an Nachunternehmer. Zum Umsatz zählen auch Anzahlungen für Teilleistungen oder Vorauszahlungen vor Ausführung der entsprechenden Lieferung oder Leistungen ab 5 000 €. Der Gesamtumsatz enthält außerdem den baugewerblichen Umsatz (Umsatz aus Bauleistungen), die Handels- und sonstigen Umsätze.

Umsatz (Verarbeitendes Gewerbe)

Alle in Rechnung gestellten Lieferungen und Leistungen (einschließlich Reparaturen, Lohnarbeiten, Montagen und Lohnveredelungsarbeiten) ohne Rücksicht auf den Zeitpunkt der Lieferung. Angegeben sind die Rechnungsendbeträge (Fakturenwerte) ohne die in Rechnung gestellte Mehrwertsteuer, jedoch einschließlich der darin enthaltenen Verbrauchsteuern sowie der Kosten für Fracht, Verpackung, Porto usw., auch wenn diese gesondert berechnet werden.

Verarbeitendes Gewerbe

Das Verarbeitende Gewerbe einschließlich Bergbau und Gewinnung von Steinen und Erden erfasst alle Produktionsbetriebe der Industrie und des verarbeitenden Handwerks von Unternehmen mit 20 und mehr Beschäftigten. Grundlage für die Zuordnung der Betriebe ist die "Klassifikation der Wirtschaftszweige", Ausgabe 2008 (WZ 2008), basierend auf der Systematik der Wirtschaftszweige der Europäischen Gemeinschaft (NACE Rev.2).

4.1 Verarbeitendes Gewerbe in den Jahren 1978 bis 2016

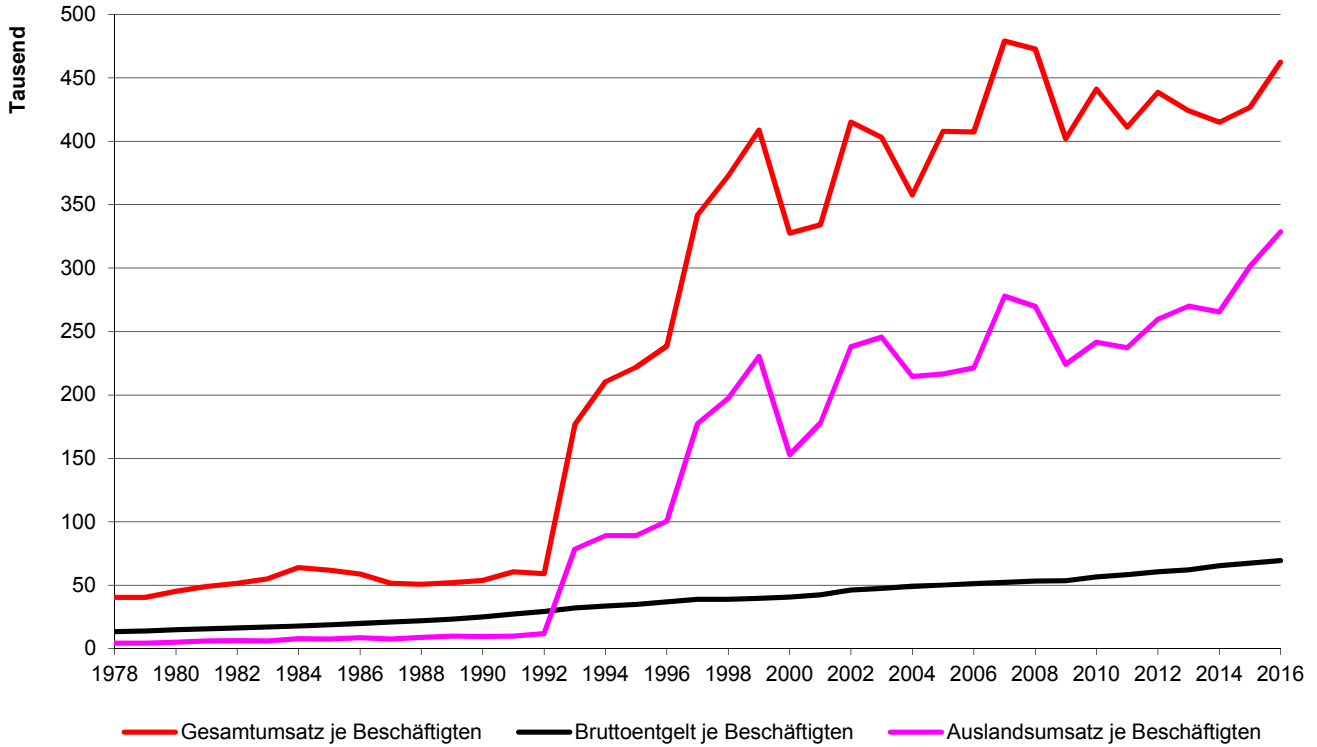

4.2 Beschäftigte im Verarbeitenden Gewerbe nach Monaten im Jahr 2016 und im Durchschnitt der Jahre 2006 bis 2015

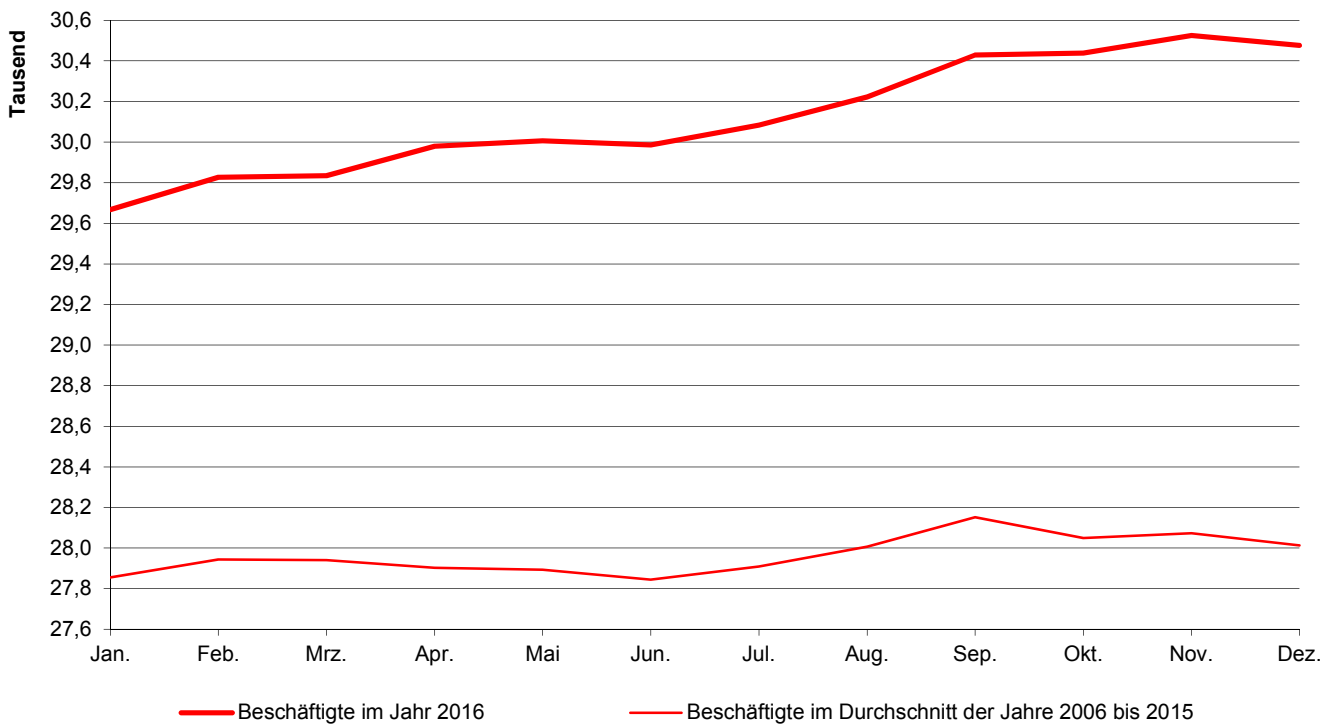

4.3 Bruttoinlandsprodukt - Indizes für die Jahre 1991 bis 2015 (1991 = 100)

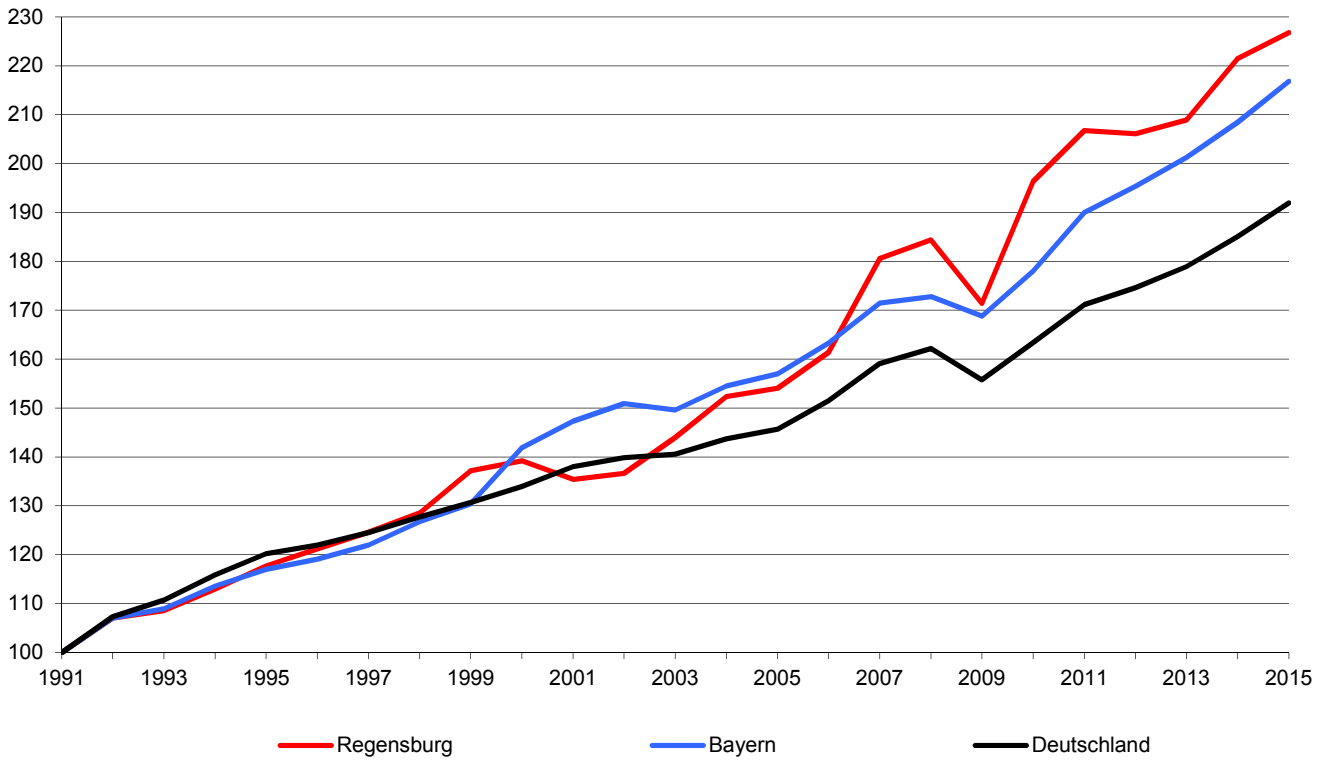

4.4 Insolvenzverfahren in den Jahren 1977 bis 2016

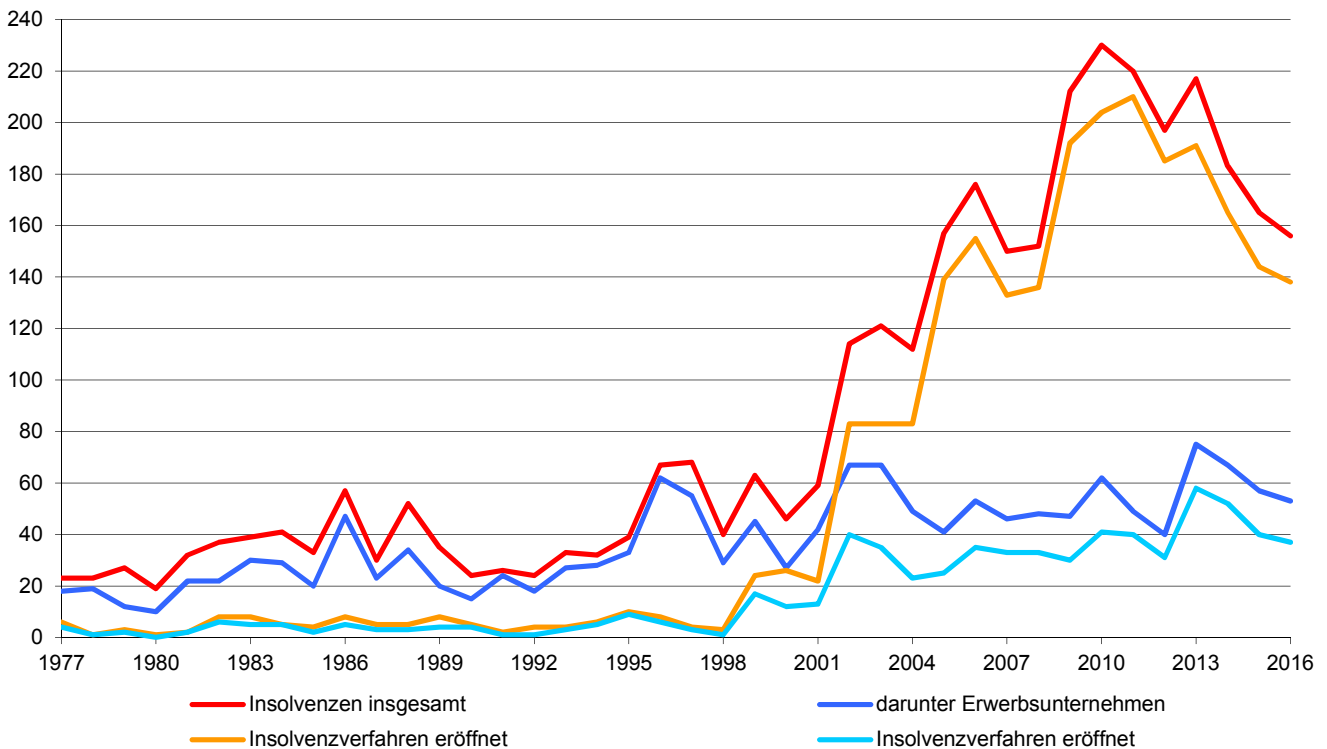

4.5 Betriebe im Verarbeitenden Gewerbe ¹⁾



Wirtschaftsgliederung	Betriebe (im Jahresdurchschnitt)				
	2012	2013	2014	2015	2016
Betriebe insgesamt	67	68	66	66	68
davon					
Herstellung von Nahrungs- u. Futtermitteln	11	11	10	9	9
Getränkeherstellung	1	1	1	1	1
Herst. v. Druckerzeugn., Vervielfält. v. Ton-, Bild-, Datenträger ..	8	8	8	7	7
Herstellung von chemischen Erzeugnissen	1	1	1	1	1
Herstellung von pharmazeutischen Erzeugnissen	1	1	1	1	1
Herstellung von Gummi- und Kunststoffwaren	2	2	2	2	3
Herst. v. Glaswaren, Keramik, Verarb. v. Steinen u. Erden	7	7	7	7	6
Metallerzeugung und -bearbeitung	1	1	1	1	1
Herstellung von Metallerzeugnissen	7	7	6	6	7
Herstellung von DV-Geräten, elektron. und opt. Erzeugnissen	4	4	5	6	6
Herstellung von elektr. Ausrüstungen	8	8	8	8	9
Maschinenbau	8	7	7	7	7
Herstellung von Kraftwagen und Kraftwagenteilen	3	3	3	3	3
Sonstiger Fahrzeugbau	-	-	-	1	1
Herstellung von Möbeln	1	1	-	-	-
Herstellung von sonstigen Waren	2	2	2	2	2
Reparatur und Instandhaltung v. Maschinen und Ausrüstungen ...	2	4	4	4	4

¹⁾ Betriebe von Unternehmen mit 20 und mehr Beschäftigten

Quelle: Bayerisches Landesamt für Statistik

4.6 Beschäftigte im Verarbeitenden Gewerbe ¹⁾



Wirtschaftsgliederung	Beschäftigte				
	2012	2013	2014	2015	2016
Beschäftigte insgesamt	28 431	28 975	29 577	30 505	31 327
darunter					
Herstellung von Nahrungs- u. Futtermitteln	829	859	865	816	851
Getränkeherstellung
Herst. v. Druckerzeugn., Vervielfält. v. Ton-, Bild-, Datenträger ..	525	512	497	492	518
Herstellung von chemischen Erzeugnissen
Herstellung von pharmazeutischen Erzeugnissen
Herstellung von Gummi- und Kunststoffwaren	160
Herst. v. Glaswaren, Keramik, Verarb. v. Steinen u. Erden	265	259	255	247	240
Metallerzeugung und -bearbeitung
Herstellung von Metallerzeugnissen	572	591	536	526	551
Herstellung von DV-Geräten, elektron. und opt. Erzeugnissen	5 174
Herstellung von elektr. Ausrüstungen	11 220	11 449	11 680	11 856	12 172
Maschinenbau	331	332	345	339	360
Herstellung von Kraftwagen und Kraftwagenteilen
Sonstiger Fahrzeugbau	-	-	-	.	.
Herstellung von Möbeln	-	-	-
Herstellung von sonstigen Waren
Reparatur und Instandhaltung v. Maschinen und Ausrüstungen ..	.	444	428	438	434

¹⁾ Betriebe von Unternehmen mit 20 und mehr Beschäftigten; Beschäftigte zum 30.09. des jeweiligen Jahres
Quelle: Bayerisches Landesamt für Statistik

4.7 Bruttoentgelte im Verarbeitenden Gewerbe ¹⁾



Wirtschaftsgliederung	Bruttoentgelte in 1 000 €				
	2012	2013	2014	2015	2016
Bruttoentgelte insgesamt	1 724 728	1 800 598	1 934 510	2 054 832	2 174 986
darunter					
Herstellung von Nahrungs- u. Futtermitteln	22 176	23 439	24 334	24 046	25 610
Getränkeherstellung
Herst. v. Druckerzeugn., Vervielfält. v. Ton-, Bild-, Datenträger ..	19 930	20 276	19 783	19 818	20 579
Herstellung von chemischen Erzeugnissen
Herstellung von pharmazeutischen Erzeugnissen
Herstellung von Gummi- und Kunststoffwaren	6 977
Herst. v. Glaswaren, Keramik, Verarb. v. Steinen u. Erden	9 494	9 844	10 070	9 705	10 353
Metallerzeugung und -bearbeitung
Herstellung von Metallerzeugnissen	21 579	21 798	19 052	21 091	22 398
Herstellung von DV-Geräten, elektron. und opt. Erzeugnissen
Herstellung von elektr. Ausrüstungen	738 120	776 773	828 442	870 220	920 983
Maschinenbau	12 440	11 725	13 192	13 800	15 328
Herstellung von Kraftwagen und Kraftwagenteilen
Sonstiger Fahrzeugbau	-	-	-	.	.
Herstellung von Möbeln	-	-	-
Herstellung von sonstigen Waren
Reparatur und Instandhaltung v. Maschinen und Ausrüstungen ..	.	23 002	22 262	22 607	22 947

¹⁾ Betriebe von Unternehmen mit 20 und mehr Beschäftigten

Quelle: Bayerisches Landesamt für Statistik

4.8 Gesamtumsatz im Verarbeitenden Gewerbe ¹⁾



Wirtschaftsgliederung	Gesamtumsatz (ohne MwSt.) in 1 000 €				
	2012	2013	2014	2015	2016
Umsatz insgesamt	12 469 604	12 285 875	12 274 054	13 022 867	14 483 667
darunter					
Herstellung von Nahrungs- u. Futtermitteln	334 474	366 345	360 513	316 057	308 094
Getränkeherstellung
Herst. v. Druckerzeugn., Vervielfält. v. Ton-, Bild-, Datenträger ..	144 009	138 209	144 855	140 135	143 754
Herstellung von chemischen Erzeugnissen
Herstellung von pharmazeutischen Erzeugnissen
Herstellung von Gummi- und Kunststoffwaren
Herst. v. Glaswaren, Keramik, Verarb. v. Steinen u. Erden	39 992	59 241	55 192	49 887	56 319
Metallerzeugung und -bearbeitung
Herstellung von Metallerzeugnissen	102 944	98 808	84 960	91 759	97 546
Herstellung von DV-Geräten, elektron. und opt. Erzeugnissen
Herstellung von elektr. Ausrüstungen	2 842 501	2 809 228	2 853 236	3 019 371	3 066 329
Maschinenbau	46 313	54 187	44 844	43 133	54 276
Herstellung von Kraftwagen und Kraftwagenteilen
Sonstiger Fahrzeugbau
Herstellung von Möbeln
Herstellung von sonstigen Waren
Reparatur und Instandhaltung v. Maschinen und Ausrüstungen	103 075	60 301	53 396	57 325

¹⁾ Betriebe von Unternehmen mit 20 und mehr Beschäftigten

Quelle: Bayerisches Landesamt für Statistik

4.9 Auslandsumsatz im Verarbeitenden Gewerbe ¹⁾



Wirtschaftsgliederung	Auslandsumsatz (ohne MwSt.) in 1 000 €				
	2012	2013	2014	2015	2016
Auslandsumsatz insgesamt	7 382 805	7 827 381	7 853 263	9 196 052	10 297 747
darunter					
Herstellung von Nahrungs- u. Futtermitteln	35 569	40 152	.	37 003	.
Getränkeherstellung
Herst. v. Druckerzeugn., Vervielfält. v. Ton-, Bild-, Datenträger ..	2 004	2 196	4 113	5 041	5 235
Herstellung von chemischen Erzeugnissen
Herstellung von pharmazeutischen Erzeugnissen
Herstellung von Gummi- und Kunststoffwaren
Herst. v. Glaswaren, Keramik, Verarb. v. Steinen u. Erden	5 105	5 601	5 401	4 267	6 084
Metallerzeugung und -bearbeitung
Herstellung von Metallerzeugnissen
Herstellung von DV-Geräten, elektron. und opt. Erzeugnissen
Herstellung von elektr. Ausrüstungen	1 863 979	1 846 035	1 847 135	2 052 599	2 105 139
Maschinenbau	14 820	23 007	22 902	23 146	27 280
Herstellung von Kraftwagen und Kraftwagenteilen
Sonstiger Fahrzeugbau
Herstellung von Möbeln
Herstellung von sonstigen Waren
Reparatur und Instandhaltung v. Maschinen und Ausrüstungen

¹⁾ Betriebe von Unternehmen mit 20 und mehr Beschäftigten

Quelle: Bayerisches Landesamt für Statistik

4.10 Bauhauptgewerbe ¹⁾

	2012	2013	2014	2015	2016
Betriebe ²⁾	8	9	9	8	8
Beschäftigte ²⁾	925	1 036	841	398	578
Bruttoentgelte (in 1 000 €)	35 771	37 708	37 480	18 553	28 441
Arbeitsstunden (in 1 000)	995	1 021	1 195	535	798
darunter im Wohnungsbau	88	98	102	114	118
im gewerbl. u. industr. Bau	255	225	254	278	317
davon Hochbau	91	92	215	209	257
Tiefbau	164	133	38	69	60
im öffentl. u. Verkehrsbau	652	698	839	143	363
Umsatz (in 1 000 €)	213 525	210 827	214 893	121 390	129 481
darunter aus Wohnungsbau	17 421	12 538	14 894	24 706	22 542
aus gewerbl. u. industr. Bau	64 231	64 990	72 206	79 754	72 386
davon Hochbau	12 233	34 823	66 947	64 681	61 406
Tiefbau	51 998	30 167	5 259	15 073	10 980
aus öffentl. u. Verkehrsbau	131 873	133 299	127 794	16 930	34 553
Auftragseingänge (in 1 000 €)	189 224	209 352	217 080	97 182	173 323
darunter aus Wohnungsbau	7 871	18 204	11 779	28 327	19 346
aus gewerbl. u. industr. Bau	44 836	66 238	76 472	54 024	121 649
davon Hochbau	13 995	56 542	71 899	47 066	113 372
Tiefbau	30 841	9 696	4 573	6 959	8 278
aus öffentl. u. Verkehrsbau	136 517	124 910	128 829	14 831	32 328
Beschäftigte je 1 000 Einwohner ³⁾	6	7	5	3	4
Beschäftigte je Betrieb	116	115	93	50	72
Arbeitsstunden je Beschäftigten	1 076	986	1 421	1 344	1 381
Bruttoentgelt je Beschäftigten (in €)	38 671	36 398	44 566	46 616	49 206
Umsatz je Beschäftigten (in €)	230 838	203 501	255 521	305 000	224 016

¹⁾ Ergebnisse der Betriebe von Unternehmen mit 20 oder mehr Beschäftigten; einschließlich Arbeitsgemeinschaften, vorbereitende Baustellenarbeiten, Hoch- und Tiefbau nach der Wirtschaftszweigsystematik WZ 2008

²⁾ im Jahresdurchschnitt

³⁾ Gesamtbevölkerung (siehe Seite 54)

Quelle: Bayerisches Landesamt für Statistik - eigene Berechnungen

4.11 Verarbeitendes Gewerbe ¹⁾ nach Monaten



Monat	Beschäftigte					Gesamtumsatz (in 1 000 €)				
	2012	2013	2014	2015	2016	2012	2013	2014	2015	2016
Januar	27 212	27 440	28 092	28 832	29 667	901 409	854 130	746 319	839 816	1 068 692
Februar	27 193	27 654	28 136	28 827	29 826	928 336	905 089	1 006 668	924 789	1 206 226
März	27 205	27 679	28 184	29 028	29 835	1 079 112	1 081 965	1 099 616	1 109 135	1 193 496
April	27 115	27 646	28 270	29 207	29 979	1 019 678	1 076 254	1 033 553	994 263	1 271 106
Mai	27 133	27 639	28 293	29 223	30 007	1 069 718	1 023 581	1 060 293	1 013 029	1 143 268
Juni	27 081	27 636	28 305	29 226	29 986	1 052 053	1 045 397	1 031 127	1 045 214	1 243 837
Juli	27 129	27 774	28 390	29 321	30 083	1 079 872	1 083 339	1 119 244	1 115 253	1 209 050
August	27 328	27 949	28 497	29 437	30 222	1 030 625	990 529	1 062 833	1 062 217	1 222 277
September	27 446	28 168	28 728	29 646	30 429	1 017 529	1 055 846	1 104 900	1 225 806	1 043 479
Oktober	27 474	28 130	28 683	29 559	30 438	1 131 669	1 107 940	1 065 351	1 188 236	1 219 099
November	27 485	28 293	28 771	29 469	30 525	1 162 374	1 039 324	1 009 820	1 254 107	1 280 896
Dezember	27 398	28 262	28 805	29 656	30 476	846 800	887 890	814 842	1 094 944	1 232 598

¹⁾ Betriebe mit 50 und mehr Tätigen Personen

Quelle: Bayerisches Landesamt für Statistik

4.12 Bauhauptgewerbe ¹⁾ nach Monaten



Monat	Beschäftigte					Gesamtumsatz (in 1 000 €)				
	2012	2013	2014	2015	2016	2012	2013	2014	2015	2016
Januar	629	1 079	643	353	418	3 734	2 215	4 642	4 921	4 815
Februar	634	1 077	679	349	425	3 954	4 972	6 142	7 488	3 984
März	772	1 180	869	384	495	8 037	7 513	11 238	11 583	8 132
April	1 070	975	884	426	582	12 391	12 879	18 206	9 186	9 663
Mai	1 050	1 055	916	420	618	18 676	16 399	21 757	9 211	9 145
Juni	1 006	1 055	921	423	624	25 537	19 092	22 480	13 913	14 933
Juli	741	1 085	918	416	617	31 271	26 614	27 391	11 839	11 349
August	1 038	1 105	928	400	632	26 920	26 953	22 826	10 571	11 812
September	1 033	1 085	946	404	627	26 157	27 122	24 553	12 177	13 083
Oktober	1 037	1 017	811	402	631	25 510	32 231	22 337	11 129	14 938
November	1 059	895	804	403	642	21 123	19 822	16 842	9 137	15 904
Dezember	1 030	827	769	392	625	10 215	15 013	16 480	10 237	11 723

¹⁾ Ergebnisse der Betriebe von Unternehmen mit 20 oder mehr Beschäftigten; einschließlich Arbeitsgemeinschaften, vorbereitende Baustellenarbeiten, Hoch- und Tiefbau nach der Wirtschaftszweigsystematik WZ 2003 bzw. WZ 2008

Quelle: Bayerisches Landesamt für Statistik

4.13 Bruttoinlandsprodukt (BIP) und Bruttowertschöpfung (BWS) ¹⁾



	1980	1990	2000	2010	2015
Bruttoinlandsprodukt ²⁾ in Mio. €					
Deutschland	788 520	1 306 680	2 116 480	2 580 060	3 032 820
Bayern	135 799	239 352	358 740	450 203	548 360
Oberpfalz	10 152	18 182	26 537	34 569	42 000
Stadt Regensburg	2 567	4 803	7 349	10 368	11 976
1980 = 100	100	187	286	404	467
Anteil an Bayern in %	1,9	2,0	2,0	2,3	2,2
Anteil am Regierungsbezirk in %	25,3	26,4	27,7	30,0	28,5
je Erwerbstätigen in €	26 589	42 223	56 556	75 604	79 155
je Einwohner ³⁾ in €	19 608	39 714	58 645	77 030	83 237
Bruttowertschöpfung ⁴⁾ der Wirtschaftsbereiche insgesamt in Mio. €	2 330	4 368	6 629	9 330	10 779
davon Land- und Forstwirtschaft	5	6	13	14	21
Anteil an BWS in %	0,2	0,1	0,2	0,2	0,2
Oberpfalz Anteil an BWS in %	5,3	3,2	2,1	1,2	1,3
Bayern insgesamt in %	3,3	1,9	1,2	0,8	0,7
Produzierendes Gewerbe	730	1 593	2 788	4 606	4 760
Anteil an BWS in %	31,3	36,5	42,1	49,4	44,2
Oberpfalz Anteil an BWS in %	40,6	40,5	39,4	41,7	41,3
Bayern insgesamt in %	40,2	38,2	31,9	33,3	34,3
darunter Verarbeitendes Gewerbe	2 365	4 230	4 367
Anteil an BWS in %	35,7	45,3	40,5
Oberpfalz Anteil an BWS in %	29,5	32,9	32,4
Bayern insgesamt in %	24,7	26,0	27,3
Dienstleistungsbereiche	1 595	2 769	3 828	4 709	5 998
Anteil an BWS in %	68,5	63,4	57,7	50,5	55,6
Oberpfalz Anteil an BWS in %	54,1	56,3	58,6	57,1	57,4
Bayern insgesamt in %	56,4	59,8	66,9	66,0	65,0

¹⁾ Ergebnisse nach dem revidierten Europäischen System Volkswirtschaftlicher Gesamtrechnungen (ESVG 1995)

²⁾ das Bruttoinlandsprodukt ist derjenige Teil der wirtschaftl. Leistung einer Volkswirtschaft (Marktwert der Waren und Dienstleistungen), der während eines Beobachtungszeitraums innerhalb der Landesgrenzen erbracht wird, gleichgültig ob durch In- oder Ausländer erstellt

³⁾ Bevölkerung am Ort der Hauptwohnung (siehe Seite 54)

⁴⁾ die Bruttowertschöpfung der Wirtschaftsbereiche wird in der Regel durch Abzug der Vorleistungen von den Produktionswerten ermittelt

Quelle: Bayerisches Landesamt für Statistik

4.14 Gewerbean- und -abmeldungen ¹⁾

	2012	2013	2014	2015	2016
Gewerbeanmeldungen insgesamt	1 409	1 447	1 590	1 431	1 334
davon Land- und Forstwirtschaft, Fischerei	1	-	5	1	3
Bergbau und Gewinnung von Steinen und Erden	-	-	-	2	-
Verarbeitendes Gewerbe	50	57	63	71	82
Energieversorgung	54	21	27	16	14
Wasserversorgung, Abwasser- und Abfallentsorgung	2	-	1	-	-
Baugewerbe	146	188	235	125	78
Handel, Instandhaltung, Reparatur von Kfz. u. ä.	332	312	344	328	319
Verkehr und Lagerei	36	45	46	41	34
Gastgewerbe	109	110	91	103	120
Information und Kommunikation	69	79	82	93	75
Finanz- und Versicherungsdienstleistungen	32	39	46	39	33
Grundstücks- und Wohnungswesen	42	38	50	38	35
freiberufl., wissenschaftl. und techn. Dienstleistungen	158	189	210	190	176
sonstige wirtschaftliche Dienstleistungen	173	169	178	172	135
Erziehung und Unterricht	41	37	38	44	55
Gesundheits- und Sozialwesen	13	9	29	28	21
Kunst, Unterhaltung und Erholung	38	47	35	41	47
Öffentl. Verw., Verteidigung, Sozialvers., Sonst. Dienstleistungen	113	107	110	99	107
davon veranlasst durch Neuerrichtung ²⁾	1 093	1 138	1 260	1 125	1 021
Übernahme ³⁾	192	205	188	163	204
Zuzug	124	104	142	143	109
Gewerbeabmeldungen insgesamt	1 164	1 186	1 205	1 089	1 038
davon Land- und Forstwirtschaft, Fischerei	1	-	2	-	1
Bergbau und Gewinnung von Steinen und Erden	-	-	-	-	-
Verarbeitendes Gewerbe	29	39	39	41	38
Energieversorgung	26	18	19	24	15
Wasserversorgung, Abwasser- und Abfallentsorgung	1	1	1	2	2
Baugewerbe	76	164	210	123	85
Handel, Instandhaltung, Reparatur von Kfz. u. ä.	361	281	278	275	268
Verkehr und Lagerei	42	34	49	29	39
Gastgewerbe	105	99	109	98	108
Information und Kommunikation	51	64	55	62	77
Finanz- und Versicherungsdienstleistungen	58	53	45	45	27
Grundstücks- und Wohnungswesen	32	31	25	30	21
freiberufl., wissenschaftl. und techn. Dienstleistungen	111	111	107	111	89
sonstige wirtschaftliche Dienstleistungen	135	152	141	109	105
Erziehung und Unterricht	20	22	16	23	20
Gesundheits- und Sozialwesen	7	5	9	14	19
Kunst, Unterhaltung und Erholung	28	21	19	18	16
Öffentl. Verw., Verteidigung, Sozialvers., Sonst. Dienstleistungen	81	91	81	85	108
davon veranlasst durch Aufgabe ⁴⁾	786	818	814	753	704
Übergabe ⁵⁾	196	207	186	149	175
Fortzug	182	161	205	187	159

¹⁾ erfasst sind selbständige Gewerbebetriebe sowie Zweigniederlassungen und unselbständige Zweigstellen; nicht enthalten sind die An- und Abmeldungen von Automatenaufstellern und Reisegewerbe

²⁾ Neugründung und Umwandlung ohne Zuzug aus dem Bereich einer anderen Gewerbenmeldebehörde

³⁾ beispielsweise durch Kauf, Gesellschaftereintritt, Rechtsformänderung

⁴⁾ Vollständige Aufgabe und Umwandlung ohne Fortzug in den Bereich einer anderen Gewerbenmeldebehörde

⁵⁾ beispielsweise durch Verkauf, Gesellschafteraustritt, Rechtsformänderung

Quelle: Bayerisches Landesamt für Statistik

4.15 Insolvenzverfahren



	2012	2013	2014	2015	2016
Insolvenzen insgesamt	197	217	183	165	156
davon eröffnet	185	191	165	144	138
mangels Masse abgelehnt	10	20	17	17	16
Schuldenbereinigungsplan angenommen	2	6	1	4	2
davon Unternehmen	40	75	67	57	53
übrige Gemeinschuldner	157	142	116	108	103
darunter Verbraucher	132	119	93	93	94
ehemals selbständig Tätige ¹⁾	23	18	19	9	6
geschätzte Höhe der geltend gemachten Forderungen (in Mio. €)	33,90	51,24	27,17	47,85	27,46
Betroffene Erwerbsunternehmen					
insgesamt	40	75	67	57	53
davon eröffnet	31	58	52	40	37
mangels Masse abgelehnt	9	17	15	17	16
davon Verarbeitendes Gewerbe	5	2	3	2	4
Baugewerbe	2	10	5	2	5
Handel, Instandhaltung, Reparatur von Kfz.	3	15	9	11	7
Verkehr und Lagerei	2	6	3	7	3
Gastgewerbe	5	8	7	10	8
Information und Kommunikation	3	5	5	1	3
Dienstleistungen	17	26	32	20	20
übrige Wirtschaftsbereiche	3	3	3	4	3
darunter Einzelunternehmen	11	24	27	23	27
Personengesellschaften	4	7	7	9	1
darunter GmbH & Co. KG	2	5	4	7	1
GmbH	25	33	27	23	17
AG, KGaA	-	3	2	-	-
geschätzte Höhe der geltend gemachten Forderungen (in Mio. €)	25,74	39,19	21,30	30,23	21,74
betroffene Arbeitnehmer	187	284	288	275	97

¹⁾ mit Regel- oder Verbraucherinsolvenzverfahren

Quelle: Bayerisches Landesamt für Statistik

5

Arbeitsmarkt

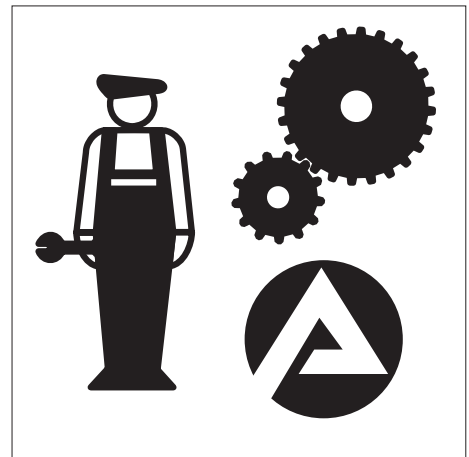



Angestellte (Industrie – Bruttomonatsverdienste)

Erfasst werden alle Angestellten (Personen, die der Angestelltenrentenversicherungspflicht unterliegen) der Stichprobenbetriebe mit Ausnahme der Teilzeitbeschäftigten, Auszubildenden, mithelfenden Familienangehörigen sowie der Personen, die wegen Krankheit, Einstellung oder wegen Entlassung nicht für den ganzen Erhebungsmonat entlohnt wurden. Nicht erfasst werden ferner Leitende Angestellte mit voller Aufsichts- und Dispositionsbefugnis.

Arbeiter (Industrie – Bruttostundenverdienste)

Erfasst werden alle Arbeiter (Personen, die der Arbeiterrentenversicherungspflicht unterliegen) der Stichprobenbetriebe mit Ausnahme der Teilzeitbeschäftigten, Auszubildenden, mithelfenden Familienangehörigen sowie der Personen, die wegen Krankheit, Einstellung oder wegen Entlassung nicht für den ganzen Erhebungsmonat entlohnt wurden.

Arbeitslose

sind Arbeitsuchende bis zur Vollendung des 65. Lebensjahres, die nicht oder weniger als 15 Stunden wöchentlich in einem Beschäftigungsverhältnis stehen, die nicht Schüler, Studenten oder Teilnehmer an Maßnahmen der beruflichen Weiterbildung, nicht arbeitsunfähig erkrankt, nicht Empfänger von Altersrente sind und für eine Arbeitsaufnahme sofort zur Verfügung stehen. Arbeitslose müssen sich bei ihrem zuständigen Arbeitsamt persönlich gemeldet haben. Teilnehmer an Maßnahmen der aktiven Arbeitsmarktpolitik gelten gemäß §16 Abs. 2 SGB III nicht als arbeitslos.

Arbeitslosenquote

Je nach dem Kreis der Erwerbstätigen unterscheidet man die Arbeitslosenquote **bezogen auf die abhängigen zivilen** Erwerbspersonen (prozentualer Anteil der Arbeitslosen an den sozialversicherungspflichtig und geringfügig Beschäftigten, Beamten - ohne Soldaten - und Arbeitslosen) und der Arbeitslosenquote **bezogen auf alle zivilen** Erwerbspersonen (Anteil der Arbeitslosen an den abhängig zivilen Erwerbstätigen - siehe oben - sowie Selbständigen und mithelfenden Familienangehörigen). Die Arbeitslosenquote ist in beiden Fällen wohnortbezogen.

Arbeitsortprinzip

Beschäftigte werden der Gemeinde zugeordnet, in der der Betrieb liegt, in dem sie beschäftigt sind.

Arbeitsuchende

sind Personen, die das 15. Lebensjahr vollendet haben, in der Bundesrepublik wohnen, sich wegen der Vermittlung in ein Beschäftigungsverhältnis von mehr als 7 Kalendertagen im In- oder Ausland beim Arbeitsamt gemeldet haben und die die angestrebte Arbeitnehmertätigkeit ausüben können und dürfen.

Bruttoverdienst

Alle Beträge, die dem Arbeitnehmer laufend (in jeder Abrechnungsperiode) vom Arbeitgeber gezahlt werden. Das sind der/das tarifliche oder frei vereinbarte Lohn/Gehalt einschließlich tariflicher und außertariflicher Leistungs-, Sozial- und sonstiger Zulagen und Zuschläge. Bei Angestellten, die neben einem festen Gehalt laufend eine Umsatzprovision beziehen, wird die im Berichtsmonat gezahlte Provision berücksichtigt. Nicht

zum Bruttoverdienst rechnen alle Beträge, die nicht der Erhebungszeit zuzuschreiben sind (z. B. Nachzahlungen) sowie Spesenersatz, Trennungschädigungen, Auslösungen usw.. Nicht erfasst werden außerdem alle einmaligen Zahlungen, wie Gratifikationen, Jahresabschlussprämien, 13. Monatsgehalt, Gewinnbeteiligungen, zusätzliches Urlaubsgeld und unregelmäßig gezahlte vermögenswirksame Leistungen.

Langzeitarbeitslose

sind Personen, die ein Jahr und länger als arbeitslos gemeldet sind.

Sozialversicherungspflichtig Beschäftigte

sind alle Arbeitnehmer einschließlich der zu ihrer Berufsausbildung Beschäftigten, die kranken-, renten-, pflegeversicherungspflichtig und/oder beitragspflichtig nach dem Recht der Arbeitsförderung sind oder für die von den Arbeitgebern Beitragsanteile nach dem Recht der Arbeitsförderung entrichtet werden müssen.

Wehr- und Zivildienstleistende gelten nur dann als sozialversicherungspflichtig Beschäftigte, wenn sie ihren Dienst aus einem weiterhin bestehenden Beschäftigungsverhältnis angetreten haben und nur wegen der Ableistung des Zivil- oder Wehrdienstes kein Entgelt erhalten.

Nicht zum Kreis der sozialversicherungspflichtig Beschäftigten zählen der weitaus überwiegende Teil der Selbständigen, die mithelfenden Familienangehörigen sowie die Beamten.

Ab dem Stichtag 01.04.1999 sind die gesetzlichen Regelungen zur Sozialversicherungspflicht geringfügiger Beschäftigungsverhältnisse grundlegend geändert worden. Nach der maßgebenden Regelung des § 8 SGB IV wird nach wie vor zwischen **geringfügig kurzfristigen Beschäftigungen** (als kurzfristig gilt eine Beschäftigung immer dann, wenn sie nach ihrer Eigenart oder im voraus vertraglich auf höchstens 2 Monate oder 50 Arbeitstage begrenzt ist) auf der einen und **geringfügig entlohnte Tätigkeiten** (als "geringfügig entlohnt" ist eine Tätigkeit dann zu klassifizieren, wenn die regelmäßige wöchentliche Arbeitszeit weniger als 15 Stunden beträgt und bestimmte Einkommensgrößen nicht überschritten werden) auf der anderen Seite unterschieden. Im Zuge der Modifizierung der gesetzlichen Neuregelung zum Stichtag 01.04.2003 ist die geringfügig entlohnte Tätigkeit schon dann gegeben, wenn bestimmte Einkommenshöchstgrenzen (derzeit 450 €) nicht überschritten werden, es wird also nicht mehr auf die wöchentliche Arbeitszeit abgestellt.

Mit der gesetzlichen Neuregelung sind Arbeitgeber verpflichtet, auch für Personen, die ausschließlich eine **geringfügig entlohnte Tätigkeit** ausüben, pauschalierte Beiträge zur Kranken- und Rentenversicherung zu entrichten. Personen, die als einzige Tätigkeit eine **geringfügig kurzfristige Beschäftigung** im Sinne des § 8 Abs. 1 SGB IV ausüben, bleiben auch nach der neuen Rechtslage frei von der Versicherungspflicht und gehören damit auch nicht zum Kreis der sozialversicherungspflichtig Beschäftigten.

Ausschließlich geringfügig entlohnte Personen, die nur wegen der gesetzlichen Neuregelung in den Kreis der sozialversicherungspflichtig Beschäftigten gelangt sind, sind in den Tabellen zu den sozialversicherungspflichtig Beschäftigten bis auf weiteres noch nicht enthalten.

Wohnortprinzip

Zuordnung der Beschäftigten zum Wohnort nach den dem Arbeitgeber mitgeteilten Angaben.

5.1 Sozialversicherungspflichtig Beschäftigte am Arbeitsort nach Wirtschaftsbereichen am 30.06.2016

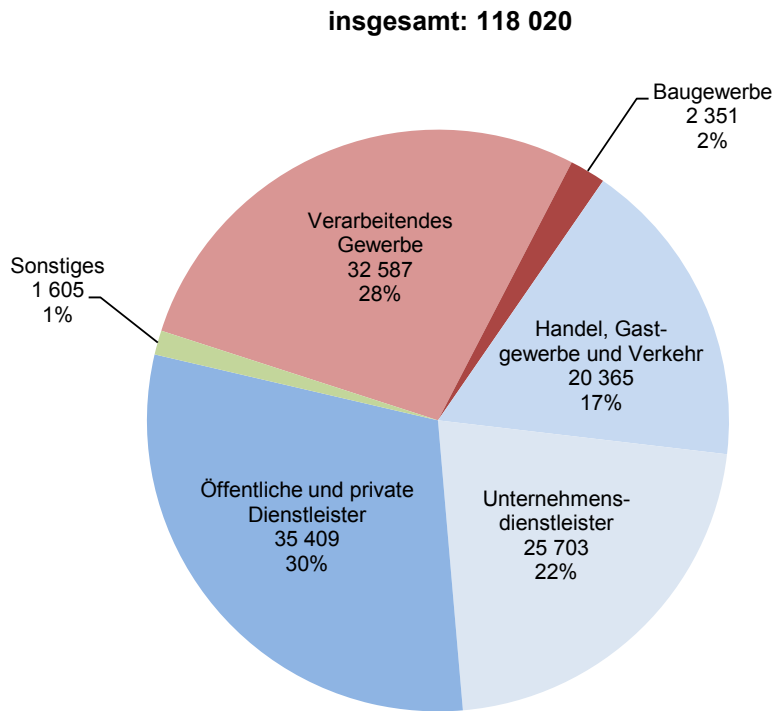

5.2 Sozialversicherungspflichtig Beschäftigte am Arbeitsort in den Jahren 1997 bis 2016

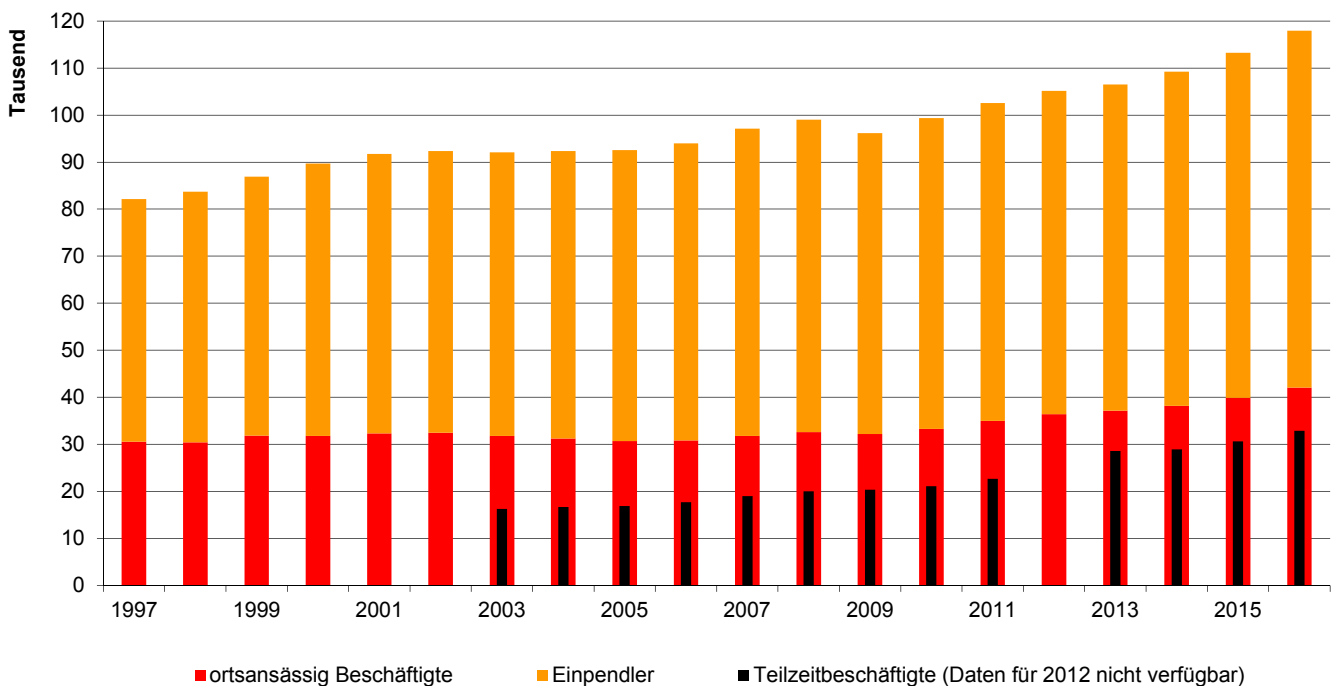

5.3 Arbeitslose im Bezirk der Hauptagentur für Arbeit Regensburg in den Jahren 1978 bis 2016

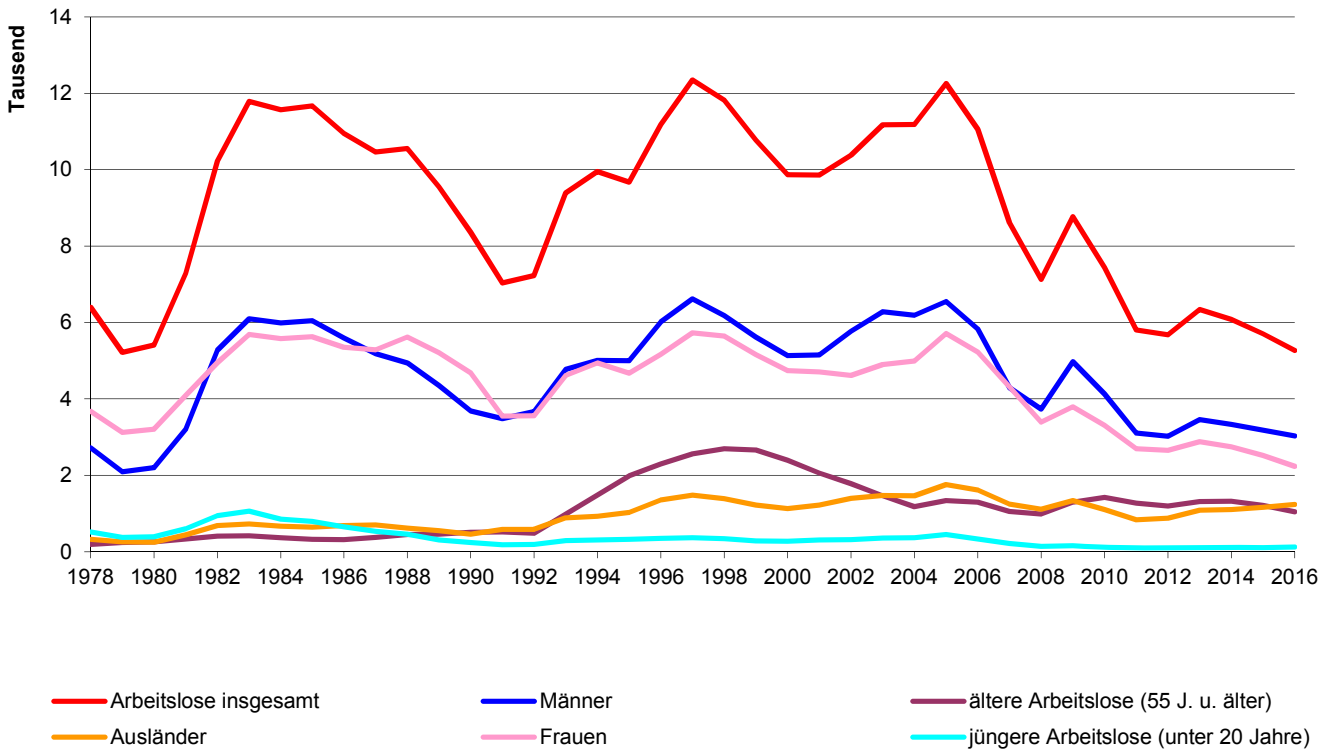

5.4 Arbeitslose im Stadtgebiet Regensburg im Jahresverlauf in den Jahren 2008 bis 2016

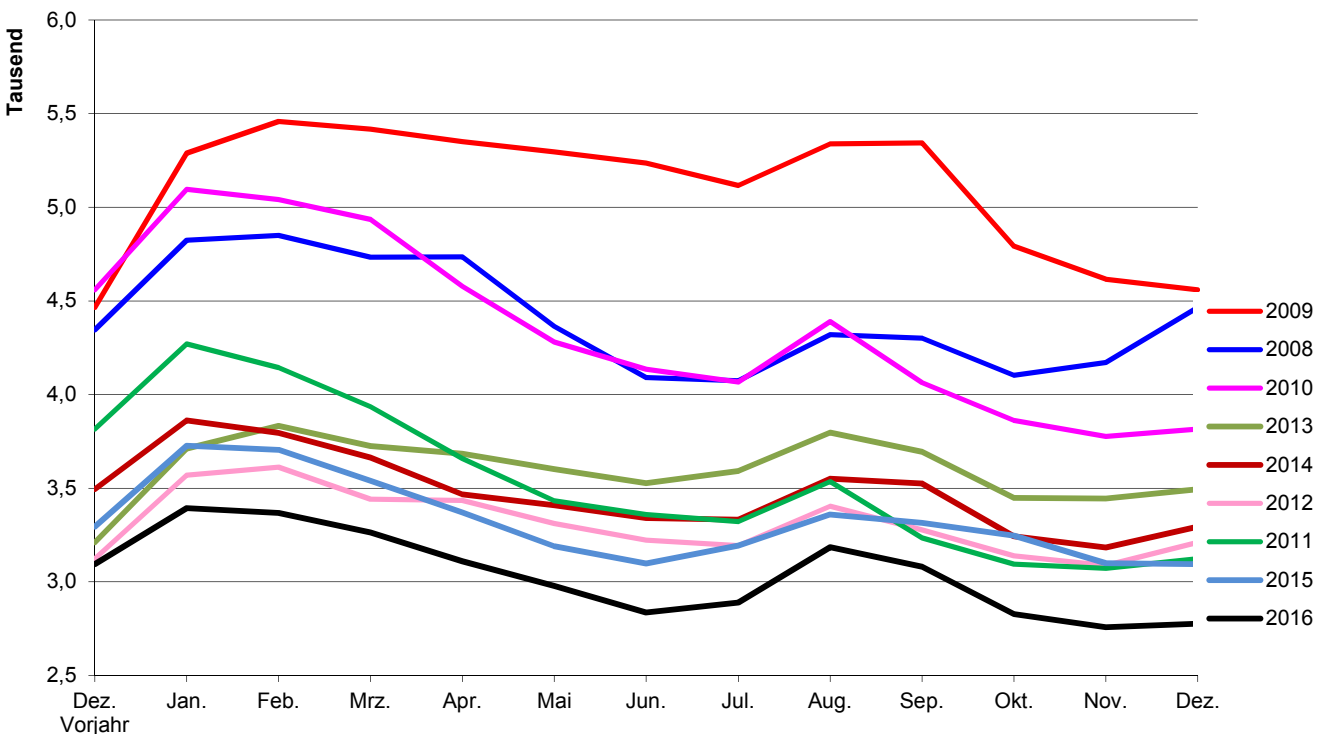

5.5 Sozialversicherungspflichtig beschäftigte Arbeitnehmer ¹⁾



	Beschäftigte insgesamt am 30.06.					darunter weiblich				
	2012	2013	2014	2015	2016	2012	2013	2014	2015	2016
Beschäftigte am Arbeitsort insgesamt	105 142	106 511	109 414	113 254	118 020	48 349	49 559	50 590	52 511	54 821
davon Vollzeitbeschäftigte	77 914	80 092	82 635	85 127	.	26 583	27 098	28 059	29 042
Teilzeitbeschäftigte	28 570	28 912	30 607	32 892	.	22 958	23 325	24 450	25 778
davon deutsche Beschäftigte	97 664	98 390	100 338	102 889	105 444	45 202	46 073	46 862	48 403	49 835
ausländische Beschäftigte	7 433	8 089	9 051	10 350	12 563	3 131	3 478	3 718	4 102	4 981
davon in dem Wirtschaftsabschnitt ²⁾										
Land- und Forstwirtschaft, Fischerei	102	116	128	132	136	54	60	66	74	80
Produzierendes Gewerbe	33 264	33 682	34 786	35 761	36 407	7 637	7 791	8 077	8 322	8 508
darunter Verarbeitendes Gewerbe	29 739	30 136	31 174	32 101	32 587	6 810	6 972	7 266	7 508	7 646
Baugewerbe	2 093	2 123	2 214	2 242	2 351	344	341	351	344	376
Dienstleistungsbereiche	71 763	72 700	74 500	77 361	81 477	40 650	41 700	42 447	44 115	46 233
dav. Handel, Gastgewerbe und Verkehr	19 185	19 457	19 564	19 905	20 365	9 251	9 365	9 300	9 410	9 611
Unternehmensdienstleister	21 980	21 790	22 258	23 463	25 703	10 219	10 424	10 310	10 936	11 767
dav. Information u. Kommunikation	2 459	2 566	2 705	2 915	2 997	714	719	796	892	889
Finanz- u. Versicherungsdienstleistungen	2 871	2 873	2 799	2 676	2 625	1 631	1 639	1 606	1 547	1 542
Grundstücks- und Wohnungswesen	700	749	763	760	790	372	414	423	415	437
Freiberufliche und sonst. Dienstleistungen	15 950	15 602	15 991	17 112	19 291	7 502	7 652	7 485	8 082	8 899
öffentliche und private Dienstleistungen	30 598	31 453	32 678	33 993	35 409	21 180	21 911	22 837	23 769	24 855
dav. Öffentl. Verwaltung, Sozialversicherung	26 534	27 326	28 447	29 522	30 872	18 669	19 369	20 220	21 026	22 084
Private Haush. und sonst. Dienstleistungen	4 064	4 127	4 231	4 471	4 537	2 511	2 542	2 617	2 743	2 771
keine Angabe/nicht zuzuordnen	13	13	-	-	-	8	8	-	-	-
Beschäftigte am Wohnort insgesamt	51 440	52 503	54 480	57 140	60 342	24 368	25 075	25 895	27 059	28 471
Pendlersaldo ³⁾	53 702	54 008	54 934	56 114	57 678	23 981	24 484	24 695	25 452	26 350

¹⁾ erfasst sind alle Arbeitnehmer und Auszubildende, die kranken-, renten- und/oder pflegeversicherungspflichtig oder beitragspflichtig nach dem Arbeitsförderungsgesetz sind. Nicht enthalten sind Selbständige, mithelfende Familienangehörige, Beamte und ausschließlich geringfügig Beschäftigte sowie nicht der Versicherungspflicht unterliegende Arbeitnehmer

²⁾ nach der "Klassifikation der Wirtschaftszweige" (WZ 2008)

³⁾ Beschäftigte am Arbeitsort abzüglich Beschäftigte am Wohnort

Quelle: Bayerisches Landesamt für Statistik - eigene Berechnungen

5.6 Sozialversicherungspflichtig beschäftigte Arbeitnehmer ¹⁾ am Wohnort



	Beschäftigte insgesamt am 30.06.					darunter weiblich				
	2012	2013	2014	2015	2016	2012	2013	2014	2015	2016
Beschäftigte am Wohnort insgesamt	51 440	52 503	54 480	57 140	60 342	24 368	25 075	25 895	27 059	28 471
dar. ohne abgeschlossener Berufsausbildung	6 295	6 423	7 108	7 581	.	2 980	2 969	3 262	3 411
mit anerkanntem Berufsabschluss	24 407	27 251	28 601	29 727	.	12 424	13 796	14 376	14 827
mit akademischem Berufsabschluss	12 368	14 005	15 111	16 832	.	5 232	6 044	6 620	7 517
Auszubildende	2 103	2 135	2 123	2 097	2 140	1 070	1 073	1 025	1 002	1 042
davon im Alter von										
unter 20 Jahren	1 114	1 099	1 136	1 172	1 194	530	526	543	540	535
20 bis unter 25 Jahren	4 556	4 586	4 541	4 709	5 117	2 381	2 477	2 371	2 455	2 668
25 bis unter 30 Jahren	8 061	8 137	8 417	8 907	9 865	3 971	3 995	4 142	4 341	4 819
30 bis unter 35 Jahren	7 804	8 044	8 389	8 868	9 177	3 528	3 670	3 808	3 990	4 061
35 bis unter 40 Jahren	5 920	6 132	6 497	6 892	7 344	2 567	2 703	2 871	3 044	3 224
40 bis unter 45 Jahren	6 381	6 175	6 017	6 042	6 150	2 734	2 729	2 647	2 678	2 749
45 bis unter 50 Jahren	6 371	6 389	6 659	6 890	6 968	3 046	2 976	3 063	3 148	3 191
50 bis unter 55 Jahren	5 329	5 566	5 873	6 170	6 483	2 644	2 774	2 912	3 068	3 154
55 bis unter 60 Jahren	3 864	4 057	4 405	4 716	5 008	2 015	2 102	2 273	2 385	2 543
60 bis unter 65 Jahren	1 765	2 012	2 233	2 368	2 610	846	1 006	1 139	1 254	1 376
65 Jahren und älter	275	306	313	406	426	106	117	126	156	151

¹⁾ erfasst sind alle Arbeitnehmer und Auszubildende, die kranken-, renten- und/oder pflegeversicherungspflichtig oder beitragspflichtig nach dem Arbeitsförderungsgesetz sind. Nicht enthalten sind Selbständige, mithelfende Familienangehörige, Beamte und ausschließlich geringfügig Beschäftigte sowie nicht der Versicherungspflicht unterliegende Arbeitnehmer

Quelle: Bayerisches Landesamt für Statistik

5.7 Erwerbstätige ^{1) 2)}



J a h r	im Jahresdurchschnitt (in 1 000)								
	ins- gesamt	davon ³⁾							
		Land- und Forstwirt- schaft	Produ- zierendes Gewerbe	darunter		Dienst- leistungs- bereiche insgesamt	davon		
				Ver- arbeitendes Gewerbe			Handel, Gastgewerbe, Verkehr	Finanzierung, Vermietung, Unternehmens- dienst- leistungen	Öffentl. und private Dienst- leistungen
1991	114,2	
1993	115,9	
1995	118,9	
1997	117,3	
1999	125,8	
2000	129,9	0,2	33,7	27,0	96,1	32,0	17,4	46,6	
2001	132,9	1,1	34,0	27,9	97,8	31,8	18,0	47,9	
2002	130,9	1,0	32,8	27,7	97,2	31,1	17,6	48,5	
2003	131,5	1,0	33,1	28,0	97,4	31,1	18,6	47,6	
2004	130,6	1,0	33,4	28,4	96,2	31,9	19,4	44,9	
2005	131,1	0,8	34,2	29,0	96,2	31,9	20,0	44,3	
2006	132,8	0,3	34,5	29,3	98,0	31,9	22,1	44,0	
2007	135,2	0,3	35,1	29,7	99,8	32,1	23,4	44,3	
2008	136,8	0,2	35,8	30,4	100,7	32,2	23,8	44,8	
2009	136,8	0,3	36,2	30,8	100,3	32,6	21,2	46,6	
2010	137,1	0,3	34,8	29,4	102,0	32,5	23,2	46,3	
2011	140,7	0,3	35,4	30,2	105,0	33,2	24,7	47,1	
2012	143,8	0,3	34,9	30,5	108,6	33,8	26,0	48,7	
2013	146,1	0,3	32,7	31,2	110,2	34,4	26,0	49,7	
2014	148,0	0,3	36,2	31,7	111,5	34,6	26,1	50,8	
2015	151,3	0,3	37,2	32,7	113,8	34,6	27,4	51,8	

¹⁾ Ergebnisse nach dem revidierten Europäischen System Volkswirtschaftlicher Gesamtrechnungen (ESVG 2010)

²⁾ erfasst sind alle Erwerbstätigen (Arbeitnehmer, Selbständige, mithelfende Familienangehörige und Personen, die einen freien Beruf ausüben) nach dem Inlandskonzept (Arbeitsortskonzept) einschließlich geringfügiger Beschäftigten

³⁾ nach dem Schwerpunkt des Betriebes auf der Grundlage der Klassifikation der Wirtschaftszweige (WZ 2003 bzw. WZ 2008)

Quelle: Bayerisches Landesamt für Statistik

5.8 Arbeitnehmer ^{1) 2)}



J a h r	im Jahresdurchschnitt (in 1 000)								
	ins- gesamt	davon ³⁾							
		Land- und Forstwirt- schaft	Produ- zierendes Gewerbe	darunter		Dienst- leistungs- bereiche insgesamt	davon		
				Ver- arbeitendes Gewerbe			Handel, Gastgewerbe, Verkehr	Finanzierung, Vermietung, Unternehmens- dienst- leistungen	Öffentl. und private Dienst- leistungen
1991	111,3	0,2	33,9	.	77,2	.	.	.	
1993	112,7	0,2	33,3	.	79,2	.	.	.	
1995	115,1	0,1	33,9	.	81,1	.	.	.	
1997	113,0	0,1	31,8	24,9	81,0	27,1	13,7	40,2	
1999	121,1	0,1	34,1	27,3	86,9	28,9	15,5	42,5	
2000	121,5	0,1	32,8	26,6	88,6	29,0	15,1	44,6	
2001	124,4	1,0	33,1	27,5	90,3	28,8	15,6	45,9	
2002	122,4	0,9	31,9	27,3	89,6	28,0	15,2	46,4	
2003	122,7	0,9	32,1	27,5	89,6	27,9	16,3	45,4	
2004	121,6	0,9	32,5	28,0	88,2	28,6	17,1	42,6	
2005	121,6	0,7	33,2	28,5	87,8	28,4	17,6	41,8	
2006	123,1	0,3	33,5	28,7	89,4	28,4	19,5	41,5	
2007	125,4	0,2	34,1	29,2	91,1	28,6	20,7	41,8	
2008	126,6	0,2	34,8	29,9	91,7	28,6	20,9	42,2	
2009	126,7	0,2	35,1	30,3	91,3	29,2	18,3	43,9	
2010	126,9	0,2	33,8	29,0	92,9	29,1	20,3	43,5	
2011	130,2	0,2	34,4	29,8	95,5	29,8	21,5	44,2	
2012	133,3	0,2	34,0	30,0	99,1	30,4	22,8	45,9	
2013	135,9	0,2	34,7	30,7	100,9	31,1	22,7	47,0	
2014	137,9	0,3	35,3	31,3	102,3	31,4	22,9	48,1	
2015	141,3	0,3	36,3	32,3	104,8	31,5	24,2	49,1	

¹⁾ Ergebnisse nach dem revidierten Europäischen System Volkswirtschaftlicher Gesamtrechnungen (ESVG 2010)

²⁾ erfasst sind alle Arbeiter, Angestellte, Beamte, Richter, Berufssoldaten, Soldaten auf Zeit, Wehr- und Zivildienstleistende, Auszubildende, Praktikanten und Volontäre (einschließlich Heimarbeiter und geringfügig Beschäftigte) nach dem Inlandskonzept (Arbeitsortskonzept) einschließlich geringfügiger Beschäftigten

³⁾ nach dem Schwerpunkt des Betriebes auf der Grundlage der Klassifikation der Wirtschaftszweige (WZ 2003 bzw. WZ 2008)

Quelle: Bayerisches Landesamt für Statistik

5.9 Beschäftigte im Öffentlichen Dienst ¹⁾

	Zahl der Beschäftigten am 30.06.				
	2009	2010	2011	2012	2013
Vollzeitbeschäftigte insgesamt	14 117	13 761	.	.	.
davon Bund ²⁾	2 205	1 629	.	.	.
darunter Eisenbahnvermögen	268	256	.	.	.
Land	6 220	6 069	6 177	6 276	6 317
Mittelbarer Öffentlicher Dienst ³⁾	3 041	3 469	.	.	.
Gemeinden/Gemeindeverbände	2 636	2 581	2 605	2 678	2 755
Verbände mit kommunalen Aufgaben ⁴⁾	15	13	.	.	.
davon Beamte, Richter u. Soldaten	7 320	6 774	.	.	.
Angestellte	6 794	6 984	.	.	.
Arbeiter	3	3	.	.	.
Teilzeitbeschäftigte insgesamt	6 694	7 256	.	.	.
davon Bund	403	363	.	.	.
darunter Eisenbahnvermögen	54	63	.	.	.
Land	3 380	3 664	3 706	4 008	3 786
Mittelbarer Öffentlicher Dienst ³⁾	1 531	1 799	.	.	.
Gemeinden/Gemeindeverbände	1 366	1 422	1 458	1 475	1 497
Verbände mit kommunalen Aufgaben ⁴⁾	14	8	.	.	.
davon Beamte und Richter	1 971	2 092	.	.	.
Angestellte	4 722	5 163	.	.	.
Arbeiter	1	1	.	.	.

¹⁾ derzeit keine aktuellen Zahlen verfügbar

²⁾ einschließlich Berufs- und Zeitsoldaten

³⁾ Bundesagentur für Arbeit, Sozialversicherungsträger unter Aufsicht des Bundes oder des Landes einschließlich Ersatzkassen und Zusatzversorgung der Gemeinden und Gemeindeverbände

⁴⁾ einschließlich Verwaltungsgemeinschaften

Quelle: Bayerisches Landesamt für Statistik

5.10 Ausgewählte Pendlerbewegungen ¹⁾

	Zahl der Pendler am 30.06.				
	2012	2013	2014	2015	2016
Einpendler insgesamt	68 726	69 391	71 048	73 316	75 927
darunter aus					
Landkreis Regensburg	36 295	36 883	37 720	38 388	39 188
Landkreis Schwandorf	6 999	6 995	7 290	7 524	7 848
Landkreis Kelheim	6 367	6 443	6 599	6 836	7 020
Landkreis Cham	2 717	2 709	2 787	2 921	3 046
Landkreis Neumarkt	1 531	1 538	1 558	1 594	1 635
Stadt Kelheim	1 099	1 107	1 143	.	.
Stadt Straubing	775	815	875	904	994
Stadt Neumarkt	207	201	226	.	.
Stadt Ingolstadt	109	110	122	173	168
Stadt Landshut	220	209	199	238	308
Stadt Nürnberg	310	293	282	325	356
Stadt München	474	561	575	607	670
Reg.-Bez. Niederbayern	12 113	12 356	12 595	13 174	13 860
Reg.-Bez. Oberbayern	1 757	1 921	1 953	2 144	2 276
Neue Bundesländer	1 327	1 106	1 096	1 055	973
Auspendler insgesamt	15 024	15 383	16 289	17 231	18 300
darunter nach					
Landkreis Regensburg	5 623	5 828	6 147	6 381	6 784
Landkreis Schwandorf	944	1 023	1 068	1 077	1 184
Landkreis Kelheim	1 052	1 072	1 108	1 267	1 324
Landkreis Cham	409	397	375	380	413
Landkreis Neumarkt	246	251	269	263	305
Stadt Kelheim	250	252	253	.	.
Stadt Straubing	299	306	346	387	430
Stadt Neumarkt	85	81	89	.	.
Stadt Ingolstadt	210	178	199	256	306
Stadt Landshut	139	151	155	163	178
Stadt Nürnberg	640	610	614	640	767
Stadt München	1 438	1 396	1 483	1 497	1 355
Reg.-Bez. Niederbayern	2 148	2 207	2 355	2 586	2 767
Reg.-Bez. Oberbayern	2 469	2 466	2 628	2 777	2 747
Neue Bundesländer	248	213	237	268	310
Interne Pendler ²⁾	36 416	37 120	38 191	39 909	42 042

¹⁾ der sozialversicherungspflichtig Beschäftigten

²⁾ Beschäftigte mit Wohnsitz und Arbeitsort im Stadtgebiet

Quelle: Bundesagentur für Arbeit, Nürnberg

5.11 Arbeitslose und gemeldete Stellen im Bezirk ¹⁾ der Hauptagentur für Arbeit Regensburg



	2012				2013			
	31.03.	30.06.	30.09.	31.12.	31.03.	30.06.	30.09.	31.12.
Arbeitslose insgesamt	6 032	5 336	5 509	5 588	6 788	5 991	6 290	6 054
darunter in der Stadt Regensburg	3 441	3 222	3 277	3 211	3 725	3 526	3 695	3 494
davon Männer	3 442	2 726	2 749	3 075	3 973	3 209	3 240	3 271
Frauen	2 590	2 610	2 760	2 513	2 815	2 782	3 050	2 783
darunter Jüngere unter 25 Jahren	524	418	567	513	682	500	689	495
dar. Jugendliche unter 20 Jahre	102	81	94	86	112	87	127	74
50 Jahre und älter	2 018	1 879	1 827	1 841	2 178	1 995	1 982	2 033
55 Jahre und älter	1 236	1 166	1 168	1 175	1 366	1 303	1 282	1 315
Langzeitarbeitslose ²⁾	1 338	1 331	1 271	1 226	1 279	1 316	1 415	1 458
Schwerbehinderte	595	582	553	509	578	570	576	583
Ausländer	867	815	892	928	1 200	989	1 054	1 116
Arbeitslosenquote ³⁾	3,4	3,0	3,1	3,1	3,8	3,3	3,4	3,3
Arbeitslosenquote ⁴⁾	3,9	3,4	3,5	3,5	4,3	3,7	3,9	3,7
darunter in der Stadt Regensburg	5,3	4,8	4,9	4,8	5,6	5,1	5,4	5,1
gemeldete Stellen	2 739	2 734	2 595	2 011	2 292	1 965	2 337	2 090
gemeldete Stellen auf 100 Arbeitslose	45,4	51,2	47,1	36,0	33,8	32,8	37,2	34,5

¹⁾ Stadt und Landkreis Regensburg

²⁾ 1 Jahr und länger arbeitslos

³⁾ Arbeitslose in % aller zivilen Erwerbspersonen

⁴⁾ Arbeitslose in % der abhängigen zivilen Erwerbspersonen

2014				2015				2016			
31.03.	30.06.	30.09.	31.12.	31.03.	30.06.	30.09.	31.12.	31.03.	30.06.	30.09.	31.12.
6 566	5 756	6 049	5 717	6 346	5 184	5 520	5 190	5 885	4 803	5 239	4 833
3 663	3 341	3 525	3 295	3 539	3 098	3 315	3 095	3 264	2 837	3 080	2 776
3 759	3 077	3 087	3 182	3 794	2 800	2 924	2 899	3 511	2 690	2 891	2 809
2 807	2 679	2 962	2 535	2 552	2 384	2 596	2 291	2 374	2 113	2 348	2 024
608	514	826	478	606	434	646	389	582	447	688	453
118	93	184	92	110	78	128	79	130	110	176	84
2 212	1 984	1 929	1 934	2 075	1 782	1 742	1 762	1 920	1 587	1 555	1 553
1 410	1 289	1 246	1 268	1 346	1 179	1 102	1 114	1 165	1 027	942	948
1 453	1 481	1 400	1 295	1 260	1 266	1 245	1 198	1 158	1 115	1 069	971
588	583	589	544	578	521	519	526	571	536	510	502
1 216	1 049	1 041	1 141	1 331	1 015	1 120	1 103	1 343	1 101	1 272	1 221
3,6	3,1	3,3	3,1	3,4	2,7	2,9	2,7	3,1	2,5	2,7	2,5
4,1	3,5	3,7	3,5	3,9	3,1	3,3	3,1	3,5	2,8	3,0	2,8
5,3	4,7	5,0	4,7	5,0	4,3	4,6	4,3	4,5	3,8	4,1	3,7
2 222	2 200	2 496	2 383	2 824	2 928	3 151	3 016	3 358	3 615	3 863	3 775
33,8	38,2	41,3	41,7	44,5	56,5	57,1	58,1	57,1	75,3	73,7	78,1

Quelle: Arbeitsmarktbericht der Agentur für Arbeit Regensburg - eigene Berechnungen

5.12 Arbeitslose nach Zielberufen ¹⁾ im Bezirk ²⁾ der Hauptagentur für Arbeit Regensburg



	Arbeitslose ³⁾					in % aller Arbeitslosen				
	2012	2013	2014	2015	2016	2012	2013	2014	2015	2016
insgesamt	5 678	6 338	6 079	5 702	5 266	100,0	100,0	100,0	100,0	100,0
01 Angehörige der regulären Streitkräfte	-	-	-	.	.	-	-	-	.	.
11 Land-, Tier-, Forstwirtschaftsberufe	20	23	23	26	27	0,4	0,4	0,4	0,5	0,5
12 Gartenbauberufe, Floristik	63	65	63	69	63	1,1	1,0	1,0	1,2	1,2
21 Rohstoffgewinn,Glas-,Keramikverarbeitung	11	13	13	16	11	0,2	0,2	0,2	0,3	0,2
22 Kunststoff- u. Holzherst.-verarbeitung	60	71	84	72	66	1,1	1,1	1,4	1,3	1,3
23 Papier-,Druckberufe, tech.Mediengestalt.	62	66	64	66	71	1,1	1,0	1,1	1,2	1,3
24 Metallerzeugung,-bearbeitung, Metallbau	144	195	148	143	127	2,5	3,1	2,4	2,5	2,4
25 Maschinen- und Fahrzeugtechnikberufe	225	287	269	241	232	4,0	4,5	4,4	4,2	4,4
26 Mechatronik-, Energie- u. Elektroberufe	129	137	140	129	133	2,3	2,2	2,3	2,3	2,5
27 Techn.Entwickl.Konstr.Produktionssteuer.	71	78	75	74	75	1,3	1,2	1,2	1,3	1,4
28 Textil- und Lederberufe	39	33	23	21	22	0,7	0,5	0,4	0,4	0,4
29 Lebensmittelherstellung u. -verarbeitung	233	272	254	236	218	4,1	4,3	4,2	4,1	4,1
31 Bauplanung,Architektur,Vermessungsberufe	17	18	17	19	19	0,3	0,3	0,3	0,3	0,4
32 Hoch- und Tiefbauberufe	135	150	142	135	124	2,4	2,4	2,3	2,4	2,4
33 (Innen-)Ausbauberufe	125	137	134	152	135	2,2	2,2	2,2	2,7	2,6
34 Gebäude- u. versorgungstechnische Berufe	142	150	149	150	133	2,5	2,4	2,5	2,6	2,5
41 Mathematik-Biologie-Chemie-,Physikberufe	53	74	87	93	100	0,9	1,2	1,4	1,6	1,9
42 Geologie-,Geografie-,Umweltschutzberufe	7	6	6	8	.	0,1	0,1	0,1	0,1	.
43 Informatik- und andere IKT-Berufe	71	77	78	86	80	1,3	1,2	1,3	1,5	1,5
51 Verkehr, Logistik (außer Fahrzeugführ.)	534	574	531	517	481	9,4	9,1	8,7	9,1	9,1
52 Führer von Fahrzeug- u. Transportgeräten	291	354	346	331	293	5,1	5,6	5,7	5,8	5,6
53 Schutz-,Sicherheits-, Überwachungsberufe	221	242	229	218	203	3,9	3,8	3,8	3,8	3,9
54 Reinigungsberufe	458	465	453	430	403	8,1	7,3	7,5	7,5	7,6
61 Einkaufs-, Vertriebs- und Handelsberufe	123	136	125	128	112	2,2	2,1	2,1	2,2	2,1
62 Verkaufsberufe	513	586	551	501	440	9,0	9,2	9,1	8,8	8,4
63 Tourismus-, Hotel- und Gaststättenberufe	229	266	266	229	221	4,0	4,2	4,4	4,0	4,2
71 Berufe Unternehmensführung,-organisation	654	687	655	603	553	11,5	10,8	10,8	10,6	10,5
72 Finanzdienstl.Rechnungsw.,Steuerberatung	70	73	85	92	81	1,2	1,2	1,4	1,6	1,5
73 Berufe in Recht und Verwaltung	62	68	74	58	47	1,1	1,1	1,2	1,0	0,9
81 Medizinische Gesundheitsberufe	129	153	147	133	124	2,3	2,4	2,4	2,3	2,4
82 Nichtmed.Gesundheit,Körperpfl.,Medizint.	109	121	106	90	90	1,9	1,9	1,7	1,6	1,7
83 Erziehung,soz.,hauswirt.Berufe,Theologie	171	198	205	180	164	3,0	3,1	3,4	3,2	3,1
84 Lehrende und ausbildende Berufe	60	68	66	67	58	1,1	1,1	1,1	1,2	1,1
91 Geistes-Gesellschafts-Wirtschaftswissenschaftl. Ber. ...	34	46	37	32	29	0,6	0,7	0,6	0,6	0,6
92 Werbung,Marketing,kaufm,red.Medienberufe	68	79	74	70	66	1,2	1,2	1,2	1,2	1,3
93 Produktdesign, Kunsthandwerk	16	14	12	11	11	0,3	0,2	0,2	0,2	0,2
94 Darstellende, unterhaltende Berufe	21	24	21	21	23	0,4	0,4	0,3	0,4	0,4
Keine Angabe/Keine Zuordnung möglich/Sonstiges	308	334	330	256	225	5,4	5,3	5,4	4,5	4,3

¹⁾ nach der Klassifizierung der Berufe (KldB 2010)

²⁾ Stadt und Landkreis Regensburg

³⁾ im Jahresdurchschnitt

Quelle: Statistik der Bundesagentur für Arbeit - Arbeitsmarktstatistik - eigene Berechnungen

5.13 Gemeldete Stellen nach Zielberufen ¹⁾ im Bezirk ²⁾ der Hauptagentur für Arbeit Regensburg



	Gemeldete Stellen ³⁾					in % aller gemeldeten Stellen				
	2012	2013	2014	2015	2016	2012	2013	2014	2015	2016
insgesamt	2 552	2 178	2 328	2 930	3 600	100,0	100,0	100,0	100,0	100,0
01 Angehörige der regulären Streitkräfte	-	-	-	-	-	-	-	-	-	-
11 Land-, Tier-, Forstwirtschaftsberufe	8	6	4	7	8	0,3	0,3	0,2	0,3	0,2
12 Gartenbauberufe, Floristik	12	11	15	28	39	0,5	0,5	0,7	1,0	1,1
21 Rohstoffgewinn-, Glas-, Keramikverarbeitung	5	5	4	4	4	0,2	0,2	0,2	0,1	0,1
22 Kunststoff- u. Holzherst.-verarbeitung	77	58	56	75	94	3,0	2,7	2,4	2,6	2,6
23 Papier-, Druckberufe, tech. Mediengestalt.	24	25	31	43	54	0,9	1,2	1,3	1,5	1,5
24 Metallerzeugung-, bearbeitung, Metallbau	202	135	139	157	201	7,9	6,2	6,0	5,3	5,6
25 Maschinen- und Fahrzeugtechnikberufe	261	184	208	263	303	10,2	8,4	8,9	9,0	8,4
26 Mechatronik-, Energie- u. Elektroberufe	230	236	198	235	326	9,0	10,9	8,5	8,0	9,0
27 Techn. Entwickl. Konstr. Produktionssteuer.	69	44	53	63	76	2,7	2,0	2,3	2,2	2,1
28 Textil- und Lederberufe	3	3	6	6	7	0,1	0,1	0,2	0,2	0,2
29 Lebensmittelherstellung u. -verarbeitung	74	66	91	95	133	2,9	3,0	3,9	3,2	3,7
31 Bauplanung, Architektur, Vermessungsberufe	18	13	14	13	17	0,7	0,6	0,6	0,4	0,5
32 Hoch- und Tiefbauberufe	29	27	37	34	45	1,1	1,2	1,6	1,2	1,3
33 (Innen-)Ausbauberufe	70	51	49	47	62	2,7	2,3	2,1	1,6	1,7
34 Gebäude- u. versorgungstechnische Berufe	101	80	74	81	110	4,0	3,7	3,2	2,8	3,1
41 Mathematik-Biologie-Chemie-, Physikerberufe	13	11	11	14	14	0,5	0,5	0,5	0,5	0,4
42 Geologie-, Geografie-, Umweltschutzberufe	1	1	2	0	.	0,0	0,0	0,1	0,0
43 Informatik- und andere IKT-Berufe	68	61	66	84	106	2,6	2,8	2,8	2,9	2,9
51 Verkehr, Logistik (außer Fahrzeugführ.)	236	159	181	246	299	9,3	7,3	7,8	8,4	8,3
52 Führer von Fahrzeug- u. Transportgeräten	180	140	141	219	291	7,1	6,4	6,1	7,5	8,1
53 Schutz-, Sicherheits-, Überwachungsberufe	21	25	20	25	47	0,8	1,1	0,8	0,9	1,3
54 Reinigungsberufe	38	42	46	61	63	1,5	1,9	2,0	2,1	1,8
61 Einkaufs-, Vertriebs- und Handelsberufe	58	46	45	49	73	2,3	2,1	2,0	1,7	2,0
62 Verkaufsberufe	133	147	173	252	299	5,2	6,7	7,5	8,6	8,3
63 Tourismus-, Hotel- und Gaststättenberufe	71	84	105	118	149	2,8	3,9	4,5	4,0	4,1
71 Berufe Unternehmensführung-, organisation	128	109	114	132	150	5,0	5,0	4,9	4,5	4,2
72 Finanzdienstl. Rechnungsw., Steuerberatung	61	52	63	70	78	2,4	2,4	2,7	2,4	2,2
73 Berufe in Recht und Verwaltung	22	25	23	26	43	0,9	1,2	1,0	0,9	1,2
81 Medizinische Gesundheitsberufe	126	148	166	210	252	4,9	6,8	7,2	7,2	7,0
82 Nichtmed. Gesundheit, Körperpfl., Medizint.	122	103	108	137	134	4,8	4,7	4,6	4,7	3,7
83 Erziehung, soz., hauswirt. Berufe, Theologie	37	44	49	75	77	1,5	2,0	2,1	2,5	2,1
84 Lehrende und auszubildende Berufe	4	4	7	6	4	0,2	0,2	0,3	0,2	0,1
91 Geistes- Gesellschafts- Wirtschaftswissenschaftl. Ber. ...	1	1	1	4	2	0,0	0,1	0,0	0,1	0,0
92 Werbung, Marketing, kaufm., red. Medienberufe	40	23	25	43	37	1,6	1,0	1,1	1,5	1,0
93 Produktdesign, Kunsthandwerk	7	6	6	6	5	0,3	0,3	0,2	0,2	0,1
94 Darstellende, unterhaltende Berufe	1	2	2	3	2	0,0	0,1	0,1	0,1	0,1
Keine Angabe/Keine Zuordnung möglich/Sonstiges	1	1	-	-	-	0,0	0,0	-	-	-

¹⁾ nach der Klassifizierung der Berufe (KldB 2010)

²⁾ Stadt und Landkreis Regensburg

³⁾ im Jahresdurchschnitt

Quelle: Statistik der Bundesagentur für Arbeit - Arbeitsmarktstatistik - eigene Berechnungen

5.14 Arbeitslose im Stadtgebiet Regensburg



	2012				2013			
	31.03.	30.06.	30.09.	31.12.	31.03.	30.06.	30.09.	31.12.
Arbeitslose insgesamt	3 441	3 222	3 277	3 211	3 725	3 526	3 695	3 494
davon männlich	1 956	1 707	1 684	1 795	2 168	1 952	1 940	1 886
weiblich	1 485	1 515	1 593	1 416	1 557	1 574	1 755	1 608
darunter Ausländer	641	621	671	673	853	691	774	762
davon männlich	340	301	318	354	498	363	385	403
weiblich	301	320	353	319	355	328	389	359
darunter unter 20 Jahre	43	48	51	45	57	41	63	35
davon männlich	24	28	30	26	35	23	22	21
weiblich	19	20	21	19	22	18	41	14
darunter unter 25 Jahre	252	241	288	259	343	270	379	263
davon männlich	154	129	171	159	216	167	193	149
weiblich	98	112	117	100	127	103	186	114
darunter 50 Jahre und älter	1 087	1 072	1 026	976	1 110	1 107	1 987	1 082
davon männlich
weiblich
darunter 55 Jahre und älter	632	639	630	595	679	702	685	676
davon männlich	346	342	334	317	380	377	370	369
weiblich	286	297	296	278	299	325	315	307
darunter Schwerbehinderte	342	348	322	298	337	321	327	340
davon männlich
weiblich
darunter Teilzeitarbeitslose
davon männlich
weiblich
darunter Langzeitarbeitslose ¹⁾	861	850	807	750	788	825	886	919
davon männlich
darunter älter als 25 Jahre
weiblich
darunter älter als 25 Jahre
Arbeitslosenquote ²⁾	4,7	4,3	4,3	4,3	4,9	4,5	4,8	4,5
Arbeitslosenquote ³⁾	5,3	4,8	4,9	4,8	5,6	5,1	5,4	5,1

¹⁾ 1 Jahr und länger arbeitslos

²⁾ Arbeitslose in % aller zivilen Erwerbspersonen

³⁾ Arbeitslose in % der abhängigen zivilen Erwerbspersonen

2014				2015				2016			
31.03.	30.06.	30.09.	31.12.	31.03.	30.06.	30.09.	31.12.	31.03.	30.06.	30.09.	31.12.
3 663	3 341	3 525	3 295	3 539	3 098	3 315	3 095	3 264	2 837	3 080	2 776
2 058	1 786	1 800	1 846	2 063	1 674	1 733	1 716	1 898	1 610	1 696	1 630
1 605	1 555	1 725	1 449	1 476	1 424	1 582	1 379	1 366	1 227	1 384	1 146
833	715	738	768	834	709	768	771	885	740	833	791
437	346	350	442	489	363	389	420	528	409	442	470
396	369	388	326	345	346	379	351	357	331	391	321
62	52	93	52	55	47	64	47	60	64	80	39
37	31	50	32	33	27	32	26	32	48	52	30
25	21	43	20	22	20	32	21	28	16	28	9
311	262	435	266	317	246	331	213	315	250	359	233
199	155	226	164	197	150	168	123	190	154	214	163
112	107	209	102	120	96	163	90	125	96	145	70
1 134	1 081	1 048	1 005	1 062	980	982	951	950	849	819	800
.	551	486	482	471
.	399	363	337	329
688	662	647	625	660	627	593	578	556	523	466	455
369	353	334	348	388	339	326	318	315	299	273	263
319	309	313	277	272	288	267	260	241	224	193	192
333	346	334	308	336	309	306	297	306	292	281	266
.
.
.
.
917	937	874	817	815	827	820	780	727	707	687	595
.
.
.
4,7	4,2	4,5	4,2	4,5	3,9	4,1	3,8	4,1	3,4	3,7	3,3
5,3	4,7	5,0	4,7	5,0	4,3	4,6	4,3	4,5	3,8	4,1	3,7

Quelle: Bundesagentur für Arbeit, Nürnberg

5.15 Arbeitslose nach Zielberufen ¹⁾ im Stadtgebiet Regensburg



	Arbeitslose ²⁾					in % aller Arbeitslosen				
	2012	2013	2014	2015	2016	2012	2013	2014	2015	2016
insgesamt	3 325	3 629	3 472	3 328	3 039	100,0	100,0	100,0	100,0	100,0
01 Angehörige der regulären Streitkräfte	-	-	-	-	-	-	-	-	-	-
11 Land-, Tier-, Forstwirtschaftsberufe	9	11	10	10	10	0,3	0,3	0,3	0,3	0,3
12 Gartenbauberufe, Floristik	31	26	29	34	28	0,9	0,7	0,8	1,0	0,9
21 Rohstoffgewinn,Glas-,Keramikverarbeitung	6	5	5	7	4	0,2	0,1	0,1	0,2	0,1
22 Kunststoff- u. Holzherst.-verarbeitung	31	36	46	44	43	0,9	1,0	1,3	1,3	1,4
23 Papier-,Druckberufe, tech.Mediengestalt.	39	42	43	42	47	1,2	1,2	1,2	1,3	1,5
24 Metallerzeugung,-bearbeitung, Metallbau	77	96	77	76	65	2,3	2,7	2,2	2,3	2,1
25 Maschinen- und Fahrzeugtechnikberufe	133	175	162	136	131	4,0	4,8	4,7	4,1	4,3
26 Mechatronik-, Energie- u. Elektroberufe	70	80	83	77	75	2,1	2,2	2,4	2,3	2,5
27 Techn.Entwickl.Konstr.Produktionssteuer.	31	35	38	37	38	0,9	1,0	1,1	1,1	1,3
28 Textil- und Lederberufe	23	19	14	15	15	0,7	0,5	0,4	0,4	0,5
29 Lebensmittelherstellung u. -verarbeitung	147	173	161	152	142	4,4	4,8	4,6	4,6	4,7
31 Bauplanung,Architektur,Vermessungsberufe	11	12	10	11	11	0,3	0,3	0,3	0,3	0,4
32 Hoch- und Tiefbauberufe	58	62	60	50	48	1,7	1,7	1,7	1,5	1,6
33 (Innen-)Ausbauberufe	68	65	61	69	55	2,0	1,8	1,7	2,1	1,8
34 Gebäude- u. versorgungstechnische Berufe	79	82	76	80	64	2,4	2,3	2,2	2,4	2,1
41 Mathematik-Biologie-Chemie-,Physikberufe	41	54	58	66	75	1,2	1,5	1,7	2,0	2,5
42 Geologie-,Geografie-,Umweltschutzberufe	5	4	4	5	4	0,2	0,1	0,1	0,1	0,1
43 Informatik- und andere IKT-Berufe	49	51	53	59	54	1,5	1,4	1,5	1,8	1,8
51 Verkehr, Logistik (außer Fahrzeugführ.)	327	328	307	307	279	9,8	9,0	8,8	9,2	9,2
52 Führer von Fahrzeug- u. Transportgeräten	163	190	178	173	147	4,9	5,2	5,1	5,2	4,8
53 Schutz-,Sicherheits-, Überwachungsberufe	105	111	102	96	88	3,2	3,1	2,9	2,9	2,9
54 Reinigungsberufe	318	310	287	281	266	9,6	8,5	8,3	8,4	8,7
61 Einkaufs-, Vertriebs- und Handelsberufe	57	59	65	63	55	1,7	1,6	1,9	1,9	1,8
62 Verkaufsberufe	304	338	315	304	264	9,1	9,3	9,1	9,1	8,7
63 Tourismus-, Hotel- und Gaststättenberufe	158	171	176	157	144	4,8	4,7	5,1	4,7	4,7
71 Berufe Unternehmensführung,-organisation	332	351	334	317	301	10,0	9,7	9,6	9,5	9,9
72 Finanzdienstl.Rechnungsw.,Steuerberatung	38	39	45	46	39	1,1	1,1	1,3	1,4	1,3
73 Berufe in Recht und Verwaltung	45	48	51	42	30	1,4	1,3	1,5	1,3	1,0
81 Medizinische Gesundheitsberufe	85	99	88	89	80	2,6	2,7	2,5	2,7	2,6
82 Nichtmed.Gesundheit,Körperpfl.,Medizint.	64	71	62	48	45	1,9	1,9	1,8	1,4	1,5
83 Erziehung,soz.,hauswirt.Berufe,Theologie	101	114	120	113	96	3,0	3,1	3,5	3,4	3,1
84 Lehrende und ausbildende Berufe	41	50	47	41	36	1,2	1,4	1,3	1,2	1,2
91 Geistes-Gesellschafts-Wirtschaftswissenschaftl. Ber. ...	28	40	31	28	22	0,8	1,1	0,9	0,8	0,7
92 Werbung,Marketing,kaufm,red.Medienberufe	46	55	58	55	48	1,4	1,5	1,7	1,6	1,6
93 Produktdesign, Kunsthandwerk	11	9	8	.	.	0,3	0,3	0,2	.	.
94 Darstellende, unterhaltende Berufe	15	19	16	16	15	0,5	0,5	0,4	0,5	0,5
Keine Angabe/Keine Zuordnung möglich/Sonstiges	182	199	195	179	171	5,5	5,5	5,6	5,4	5,6

¹⁾ nach der Klassifizierung der Berufe (KldB 2010)

²⁾ im Jahresdurchschnitt

Quelle: Statistik der Bundesagentur für Arbeit - Arbeitsmarktstatistik - eigene Berechnungen

5.16 Gemeldete Stellen nach Zielberufen ¹⁾ im Stadtgebiet Regensburg



	Gemeldete Stellen ²⁾					in % aller gemeldeten Stellen				
	2012	2013	2014	2015	2016	2012	2013	2014	2015	2016
insgesamt	1 707	1 548	1 544	1 887	2 416	100,0	100,0	100,0	100,0	100,0
01 Angehörige der regulären Streitkräfte	-	-	-	-	-	-	-	-	-	-
11 Land-, Tier-, Forstwirtschaftsberufe	5	4	2	3	.	0,3	0,3	0,1	0,2	.
12 Gartenbauberufe, Floristik	5	6	6	15	20	0,3	0,4	0,4	0,8	0,8
21 Rohstoffgewinn,Glas-,Keramikverarbeitung	3	5	3	2	2	0,2	0,3	0,2	0,1	0,1
22 Kunststoff- u. Holzherst.,-verarbeitung	53	43	36	48	58	3,1	2,8	2,3	2,5	2,4
23 Papier-,Druckberufe, tech.Mediengestalt.	14	13	11	16	22	0,8	0,8	0,7	0,9	0,9
24 Metallerzeugung,-bearbeitung, Metallbau	138	108	93	103	139	8,1	7,0	6,0	5,4	5,8
25 Maschinen- und Fahrzeugtechnikberufe	176	142	152	175	217	10,3	9,1	9,8	9,3	9,0
26 Mechatronik-, Energie- u. Elektroberufe	171	180	149	166	250	10,0	11,6	9,7	8,8	10,3
27 Techn.Entwickl.Konstr.Produktionssteuer.	44	32	33	35	41	2,6	2,1	2,2	1,9	1,7
28 Textil- und Lederberufe	3	2	5	5	5	0,2	0,1	0,3	0,3	0,2
29 Lebensmittelherstellung u. -verarbeitung	52	46	60	62	90	3,0	3,0	3,9	3,3	3,7
31 Bauplanung,Architektur,Vermessungsberufe	12	11	10	10	13	0,7	0,7	0,7	0,5	0,5
32 Hoch- und Tiefbauberufe	11	8	7	10	15	0,6	0,5	0,5	0,6	0,6
33 (Innen-)Ausbauberufe	40	33	28	25	35	2,3	2,1	1,8	1,3	1,4
34 Gebäude- u. versorgungstechnische Berufe	75	57	52	54	72	4,4	3,7	3,4	2,8	3,0
41 Mathematik-Biologie-Chemie-,Physikberufe	11	10	9	13	13	0,6	0,6	0,6	0,7	0,5
42 Geologie-,Geografie-,Umweltschutzberufe	-	-	1	.	.	-	-	0,0	.
43 Informatik- und andere IKT-Berufe	40	40	46	62	81	2,3	2,6	3,0	3,3	3,3
51 Verkehr, Logistik (außer Fahrzeugführ.)	137	127	113	159	203	8,0	8,2	7,3	8,4	8,4
52 Führer von Fahrzeug- u. Transportgeräten	93	91	80	113	149	5,4	5,9	5,1	6,0	6,2
53 Schutz-,Sicherheits-, Überwachungsberufe	10	14	13	14	29	0,6	0,9	0,8	0,7	1,2
54 Reinigungsberufe	27	28	27	38	43	1,6	1,8	1,7	2,0	1,8
61 Einkaufs-, Vertriebs- und Handelsberufe	43	30	30	31	60	2,5	1,9	2,0	1,6	2,5
62 Verkaufsberufe	93	103	121	170	196	5,4	6,6	7,8	9,0	8,1
63 Tourismus-, Hotel- und Gaststättenberufe	49	57	74	87	118	2,9	3,7	4,8	4,6	4,9
71 Berufe Unternehmensführung,-organisation	96	84	86	95	116	5,6	5,4	5,6	5,0	4,8
72 Finanzdienstl.Rechnungsw.,Steuerberatung	53	38	49	56	62	3,1	2,4	3,2	3,0	2,5
73 Berufe in Recht und Verwaltung	19	21	19	19	38	1,1	1,4	1,2	1,0	1,6
81 Medizinische Gesundheitsberufe	92	100	114	142	174	5,4	6,5	7,4	7,5	7,2
82 Nichtmed.Gesundheit,Körperpfl.,Medizint.	79	66	66	84	82	4,6	4,2	4,3	4,5	3,4
83 Erziehung,soz.,hauswirt.Berufe,Theologie	19	23	20	32	33	1,1	1,5	1,3	1,7	1,3
84 Lehrende und ausbildende Berufe	4	2	4	4	3	0,2	0,2	0,2	0,2	0,1
91 Geistes-Gesellschafts-Wirtschaftswissenschaftl. Ber. ...	1	1	0	3	2	0,1	0,0	0,0	0,2	0,1
92 Werbung,Marketing,kaufm,red.Medienberufe	33	18	21	29	27	1,9	1,2	1,4	1,5	1,1
93 Produktdesign, Kunsthandwerk	5	3	4	6	5	0,3	0,2	0,2	0,3	0,2
94 Darstellende, unterhaltende Berufe	1	1	1	3	2	0,1	0,1	0,1	0,1	0,1
Keine Angabe/Keine Zuordnung möglich/Sonstiges	1	1	-	-	-	0,1	0,0	-	-	-

¹⁾ nach der Klassifizierung der Berufe (KldB 2010)

²⁾ im Jahresdurchschnitt

Quelle: Statistik der Bundesagentur für Arbeit - Arbeitsmarktstatistik - eigene Berechnungen

6

Versorgung und Verbrauch

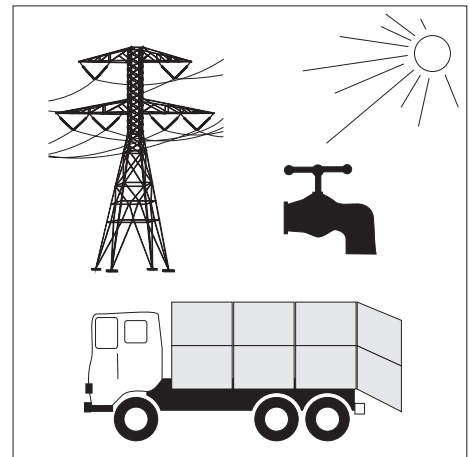



Baureifes Land

sind Flächen, die nach öffentlich-rechtlichen Vorschriften baulich nutzbar sind; hierzu zählen Grundstücke, die die baurechtlichen Voraussetzungen für die Bebauung erfüllen und deren Erschließungsgrad die sofortige Bebauung gestattet.

Kaufwerte für Bauland

Die Statistik der Kaufwerte für Bauland hat die Verkäufe von unbebauten Grundstücken von 100 m² und mehr zum Gegenstand, soweit sie in den Baugebieten der Gemeinden liegen und somit Baulandeigenschaft besitzen.

Finanzämter und Gutachterausschüsse erhalten durch die Veräußerungsanzeigen der Gerichte, Behörden und Notare, denen jeweils eine Abschrift der beurkundeten Kaufverträge beizufügen ist, Kenntnis von den Grundstücksverkäufen. Die entsprechenden Daten werden in die Kaufpreissammlungen der jeweiligen Behörden aufgenommen und von dort dem Bayerischen Landesamt für Statistik zum Zwecke der Statistikerstellung übermittelt.

Die Statistik der Kaufwerte für Bauland stellt keine Preisstatistik im herkömmlichen Sinne dar; Zweck der Statistik ist es nicht, die Wertentwicklung von Grundstücken zu verfolgen, sondern lediglich die durchschnittlichen Verkaufswerte darzustellen.

Landwirtschaftlich genutzte Fläche

Die landwirtschaftlich genutzte Fläche umfasst alle landwirtschaftlich oder gärtnerisch genutzten Flächen. Zu ihr rechnen im Einzelnen folgende Kulturarten: Ackerland, Dauergrünland, Gartenland, Obstanlagen, Baumschulflächen, Rebland, Korbweidenanlagen, Pappelanlagen und Weihnachtsbaumkulturen außerhalb des Waldes.

Preisindex

Der Preisindex für die Lebenshaltung ist von relativ großer Allgemeinbedeutung, da er die durchschnittliche Verschiebung des Preisniveaus im Hinblick auf den privaten Verbrauch misst, zur Beurteilung des Geldwertes herangezogen und häufig der Einkommensentwicklung gegenübergestellt wird.

Die Berechnung aller Preisindizes für die Lebenshaltung im früheren Bundesgebiet bzw. in den neuen Ländern und Berlin-Ost wurde ab Januar 2003 eingestellt. Somit stehen ab diesem Zeitpunkt keine Preisindizes für spezifische Haushaltstypen (4-Personen-Haushalt mit höherem Einkommen, 4-Personen-Haushalt mit mittlerem Einkommen, 2-Personen-Haushalt mit geringem Einkommen) mehr zur Verfügung. Es wird nur mehr der "Verbraucherpreisindex für Deutschland" (bisher: Preisindex für die Lebenshaltung aller privaten Haushalte in Deutschland) insgesamt berechnet.

Der "Verbraucherpreisindex für Deutschland" wird als Laspeyres-Index, d. h. mit konstanten Wägungsanteilen der jeweiligen Originalbasis berechnet. Seit Januar 2003 sind der Indexberechnung die Verbrauchsverhältnisse des Jahres 2000 zugrunde gelegt. Zum Zwecke des langfristigen Vergleichs wurden die Indexzahlen zu durchlaufenden Reihen (Basis 2000 bzw. 2005 = 100) verknüpft. Somit stehen für den neuen "Verbraucherpreisindex für Deutschland" auf der aktuellen Basis 2010 = 100 Indexzahlen zurück bis Januar 1991 zur Verfügung.

Wertsicherungsklausel Preisindizes

Werden in Verträgen bzw. Vereinbarungen Preisindizes zur Anpassung an den momentanen Geldwert herangezogen, so gilt als gesetzliche Grundlage für Wertsicherungsklauseln ab dem 01.01.1999 die Preisklauselverordnung (PrKV) vom 23.09.1998 (BGBl. I S. 3043), zuletzt geändert durch Artikel 8 Absatz 7 des Gesetzes zur Neugliederung, Vereinfachung und Reform des Mietrechts (Mietrechtsreformgesetz) vom 19.06.2001 (BGBl. I S. 1149). Für Mietanpassungsvereinbarungen in Verträgen über Wohnraum gilt gemäß § 4 Absatz 2 der PrKV in Verbindung mit Artikel 8 Absatz 7 Satz 2 des Mietrechtsreformgesetzes § 557b des Bürgerlichen Gesetzbuches.

Rechnen mit Indexzahlen

Die Indexveränderung von einem Zeitpunkt zum anderen kann in Indexpunkten oder in Prozent gemessen werden. Welche Indexveränderung in Frage kommt, muss aus dem Wortlaut der Wertsicherungsklausel hervorgehen. **Im allgemeinen ist dabei der Indexveränderung nach Prozent der Vorzug zu geben, da sie unabhängig von einer Preisbasis der Indexberechnung jeweils zum gleichen Ergebnis führt.**

Die Indexveränderung in Punkten ist gleich der Differenz zwischen dem neuen und dem alten Indexstand. Sie kann unmittelbar abgelesen werden.

So beträgt die **Indexveränderung nach Indexpunkten** beim Verbraucherpreisindex für Deutschland von 2013 bis 2016 (siehe Tab. 6.3)

zur Basis 2010 = 100:

107,4 (2016) minus 105,7 (2013) = 1,7 Indexpunkte

Die **Indexveränderung in Prozent** ergibt sich nach der folgenden Formel:

$$\frac{\text{neuer Indexstand minus alter Indexstand}}{\text{alter Indexstand}} \times 100$$

bzw.

$$\left(\frac{\text{neuer Indexstand}}{\text{alter Indexstand}} \times 100 \right) - 100$$

nach dem obigen Beispiel also:

$$\left(\frac{107,4}{105,7} \times 100 \right) - 100 = 1,6083 \%$$

REWAG

Die "REWAG - Regensburger Energie- und Wasserversorgung AG & Co. KG" wurde 1976 aus dem Energie- und Wasserversorgungsbereich der damaligen Stadtwerke Regensburg mit Beteiligung der Energieversorgung Ostbayern AG (OBAG) gegründet. Eigentümer sind die Stadt Regensburg (64,52 %) und E.ON Bayern (35,48 %). Die REWAG verfügt derzeit über rund 400 Mitarbeiter.

6.1 Ausgewählte Verbraucherpreisindizes für Deutschland für die Jahre 2000 bis 2016 (2010 = 100)

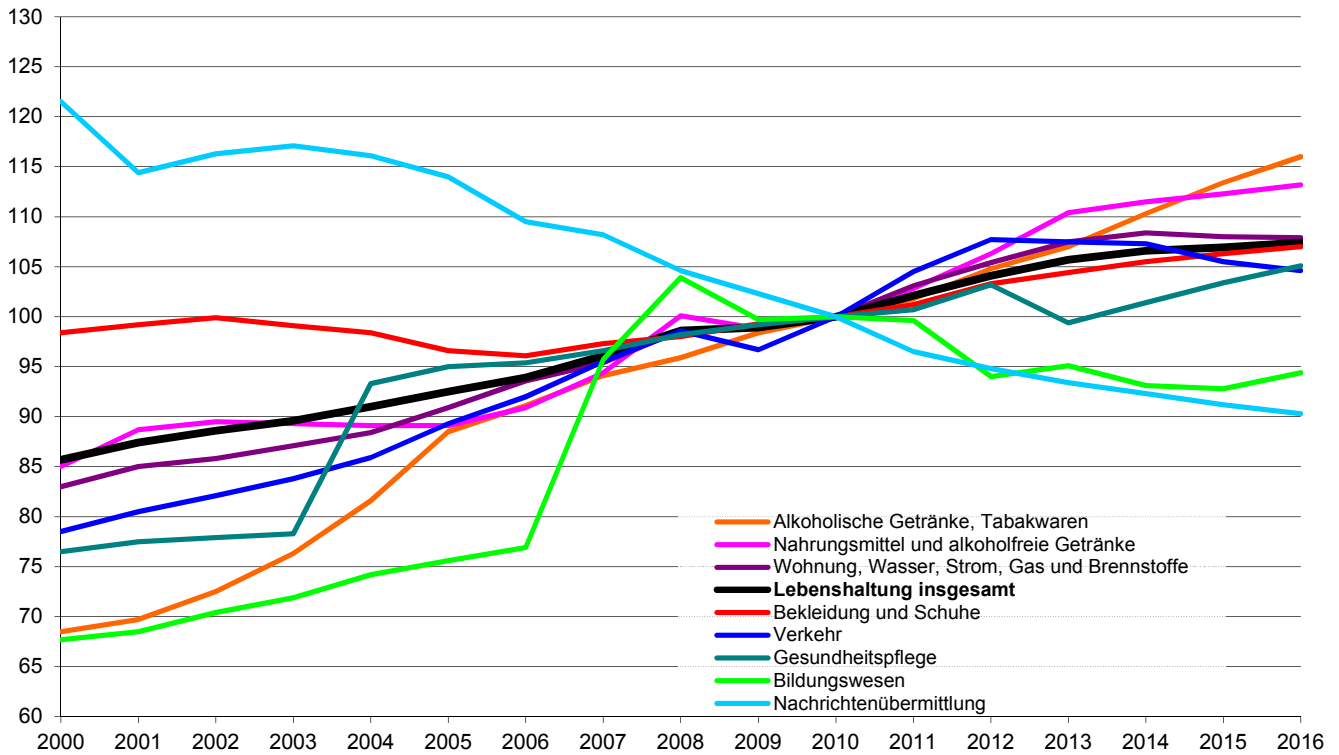

6.2 Ausgewählte Verbraucherpreisindizes für Bayern für die Jahre 2000 bis 2016 (2010 = 100)

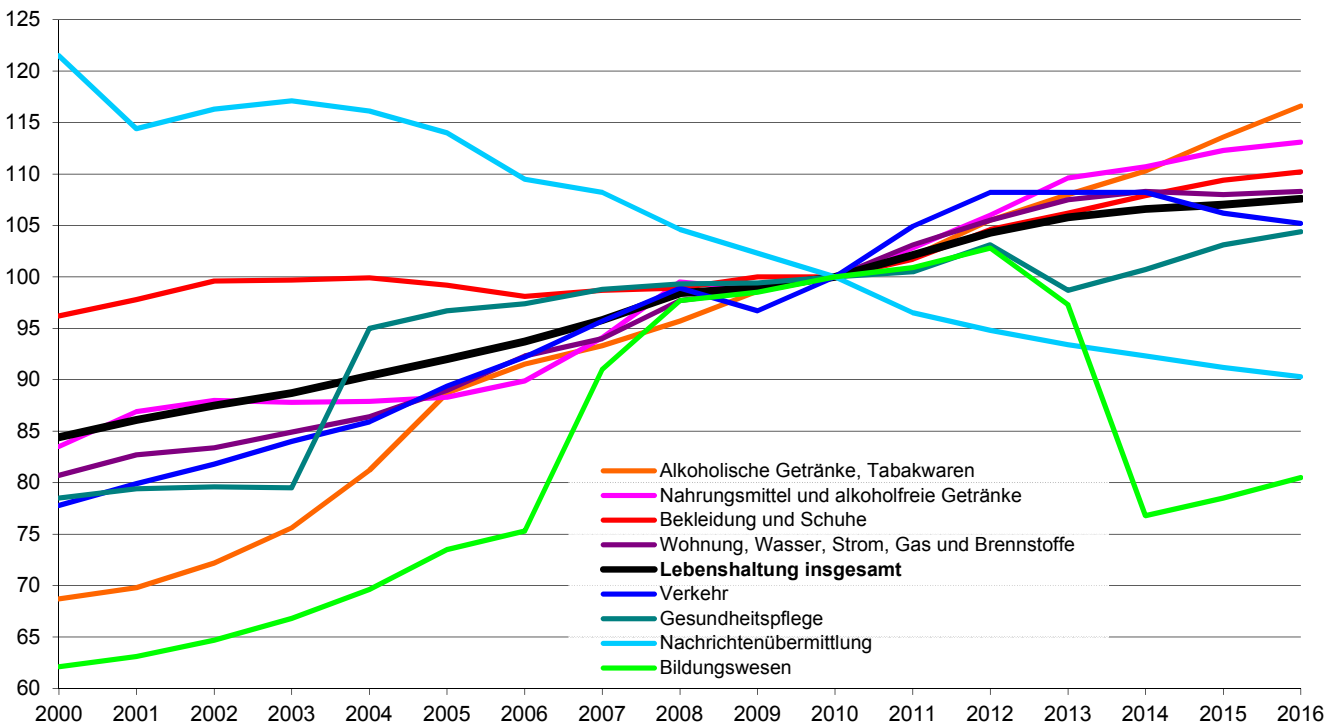

6.3 Verbraucherpreisindizes ¹⁾ für die Lebenshaltung in Deutschland und Bayern nach Hauptgruppen



Ausgabengruppe	Deutschland					Bayern				
	2012	2013	2014	2015	2016	2012	2013	2014	2015	2016
Lebenshaltung insgesamt	104,1	105,7	106,6	106,9	107,4	104,3	105,8	106,6	107,0	107,6
Nahrungsmittel und alkoholfreie Getränke	106,3	110,4	111,5	112,3	113,2	106,0	109,6	110,7	112,3	113,1
Alkoholische Getränke, Tabakwaren	104,8	107,0	110,3	113,4	116,0	105,5	108,0	110,3	113,6	116,6
Bekleidung und Schuhe	103,3	104,4	105,5	106,3	107,0	104,6	106,2	107,9	109,4	110,2
Wohnung, Wasser, Strom, Gas, and. Brennstoffe	105,4	107,5	108,4	108,0	107,9	105,5	107,5	108,3	108,0	108,3
Möbel, Leuchten, Geräte u. a. Haushaltszubehör	101,1	102,1	102,5	103,2	103,8	101,2	102,4	102,8	103,9	104,5
Gesundheitspflege	103,2	99,4	101,4	103,4	105,1	103,1	98,7	100,7	103,1	104,4
Verkehr	107,7	107,5	107,3	105,5	104,6	108,2	108,2	108,2	106,2	105,2
Nachrichtenübermittlung	94,8	93,4	92,3	91,2	90,3	94,8	93,4	92,3	91,2	90,3
Freizeit, Unterhaltung und Kultur	100,6	103,1	104,4	105,0	106,1	100,6	103,2	104,4	104,7	105,7
Bildungswesen	94,0	95,1	93,1	92,8	94,4	102,8	97,3	76,8	78,5	80,5
Beherbergungs- und Gaststättendienstleistungen	103,6	106,0	108,2	111,0	113,2	102,5	105,2	108,1	111,0	112,9
Andere Waren und Dienstleistungen	102,6	104,3	106,1	107,2	109,2	102,8	104,2	106,1	107,6	109,7

¹⁾ im Jahresdurchschnitt; 2010 = 100

Quelle: Statistisches Bundesamt; Bayerisches Landesamt für Statistik

6.4 Preismesszahlen für ausgewählte Lebensmittel, Getränke und Tabakwaren in Bayern



	2010 = 100				
	2012	2013	2014	2015	2016
Nahrungsmittel und alkoholfreie Getränke	106,0	109,6	110,7	112,3	113,1
Nahrungsmittel	105,5	109,7	110,8	112,6	113,4
Brot und Getreideerzeugnisse	107,6	109,1	111,5	113,2	113,9
Brot und andere Backwaren aus Brotteig	108,1	109,8	112,7	114,4	115,3
Feine Backwaren (ohne Dauerbackwaren)	105,7	107,5	110,0	112,0	112,5
Teigwaren	107,3	110,0	111,3	113,2	113,4
Fleisch und Fleischwaren	108,2	112,9	112,2	111,1	111,8
Rindfleisch (auch Kalbfleisch)	114,2	119,3	120,9	120,3	121,2
Schweinefleisch	107,7	112,6	111,9	111,8	112,2
Geflügelfleisch	112,7	118,8	116,5	115,5	117,0
Fleisch- und Wurstwaren; Schlachtnebenprodukte	106,7	111,4	110,5	109,3	109,9
Fische, Fischwaren	109,4	112,5	114,4	118,1	122,5
Fische, frisch	110,6	112,8	114,8	121,6	127,8
Molkereiprodukte und Eier	103,8	109,0	115,7	110,1	106,8
Vollmilch	104,5	114,7	121,6	107,2	101,1
Käse und Quark	106,2	108,7	119,0	113,4	107,4
Eier	92,5	100,7	90,0	93,3	103,9
Speisefette und -öle	111,5	118,6	117,5	111,2	113,5
Butter	102,1	114,7	114,0	101,6	104,9
Margarine und andere pflanzliche Fette	127,4	123,4	124,0	123,9	122,6
Speiseöle	119,7	123,0	117,1	111,7	112,7
Obst	106,2	114,2	113,5	126,8	130,0
Äpfel	104,0	118,1	110,1	102,4	110,2
Zitrusfrüchte	96,8	103,8	99,4	105,0	117,9
Bananen	105,8	109,8	109,2	110,2	110,3
Beeren und Weintrauben	101,3	106,9	115,2	146,4	142,7
Obstkonserven, tiefgefrorenes Obst	130,5	131,9	134,5	126,6	133,2
Gemüse	96,6	102,7	99,5	106,8	110,2
Blatt- und Stielgemüse	93,1	96,0	89,3	96,1	99,4
Fruchtgemüse	89,9	93,3	91,5	102,2	100,8
Knollen- und Wurzelgemüse, Pilze, frisch	102,2	106,6	100,9	110,7	115,9
Kartoffeln	87,6	114,8	99,1	104,8	121,7
Trockengemüse	99,8	101,6	103,2	105,0	107,4
Tiefgefrorenes Gemüse	105,8	106,7	109,5	111,1	111,3
Konserviertes und verarbeitetes Gemüse	104,0	105,8	111,6	118,2	120,8
Zucker, Marmelade, Honig, Süßwaren	105,1	106,8	108,6	113,0	113,6
Zucker oder Süßstoff	119,3	122,9	117,3	106,5	107,2
Schokolade und sonstige Schokoladenerzeugnisse	105,7	107,1	110,8	120,1	121,3
Süßwaren	100,7	103,8	104,7	103,7	103,3
sonstige Nahrungsmittel	104,9	104,7	106,5	107,7	108,3
Speisesalz und Gewürze	110,3	112,2	112,8	115,5	117,0
Homogenisierte Säuglings- und Kleinkindernahrung	102,3	101,2	104,2	106,4	106,6
Alkoholfreie Getränke	110,0	109,1	110,1	110,0	110,7
Kaffee, Tee, Kakao	113,1	106,1	107,8	111,3	108,0
Kaffee	117,1	107,9	110,5	114,9	110,3
Mineralwasser, Säfte, Limonaden	108,6	110,5	111,1	109,4	111,9
Mineralwasser	97,7	97,6	99,3	101,1	100,6
Erfrischungsgetränke mit Kohlensäure	115,7	116,1	116,3	114,7	117,2
Fruchtsäfte, Fruchtnektare, Fruchtsaftgetränke	115,5	121,2	120,8	114,6	120,8
Alkoholische Getränke, Tabakwaren	105,5	108,0	110,3	113,6	116,6
Alkoholische Getränke	104,1	105,8	106,2	107,9	109,0
Bier	103,7	104,3	103,9	106,6	108,0
Wein	105,4	108,6	110,2	111,1	112,2
Tabakwaren	106,6	109,7	113,6	118,2	122,5

Quelle: Bayerisches Landesamt für Statistik

6.5 Preismesszahlen für Wohnen, Bekleidung, Gesundheit in Bayern



	2010 = 100				
	2012	2013	2014	2015	2016
Wohnung, Wasser, Strom, Gas und and. Brennstoffe	105,5	107,5	108,3	108,0	108,3
Wohnungsmiete, einschl. Mietwert von Eigentümerwohnung ...	102,7	104,0	105,6	107,2	108,9
Instandhaltung und Reparatur der Wohnung	105,5	107,5	109,2	110,7	112,0
Dienstleistungen im Zusammenhang mit der Wohnung	102,0	102,9	102,5	103,7	105,1
Wasserversorgung	106,6	110,2	111,1	115,8	122,1
Müllabfuhr	95,5	93,3	90,3	89,3	87,5
Abwasserentsorgung	102,4	103,3	102,7	102,7	102,0
Strom, Gas und andere Brennstoffe	115,5	120,5	119,1	112,4	107,4
Strom	108,9	123,4	124,9	122,9	124,0
Gas	110,4	111,1	111,0	110,6	107,6
Flüssige Brennstoffe	136,3	127,4	117,1	90,3	74,9
Feste Brennstoffe	108,4	114,5	116,4	115,2	112,8
Zentralheizung, Fernwärme	116,9	120,0	118,5	111,7	102,1
Möbel, Leuchten, Geräte und anderes Haushaltszubehör	101,2	102,4	102,8	103,9	104,5
Möbel und Leuchten	102,1	104,0	104,4	106,2	107,2
Heimtextilien	102,3	102,8	103,6	105,2	106,9
Haushaltsgeräte	97,8	97,0	95,2	94,2	93,8
Elektrische und andere Haushaltsgroßgeräte	97,4	97,1	95,4	94,3	93,4
Elektrische Kleingeräte für den Haushalt	98,2	95,2	92,5	91,4	92,1
Reparatur an Haushaltsgeräten	101,4	103,5	105,8	106,7	107,9
Glaswaren, Tafelgeschirr, Gebrauchsgüter	101,4	103,6	105,0	106,1	107,7
Werkzeuge und Geräte für Haus und Garten	102,4	102,7	104,7	105,3	104,8
Waren und Dienstleistungen für die Haushaltsführung	103,0	105,5	106,8	108,4	108,8
Bekleidung und Schuhe	104,6	106,2	107,9	109,4	110,2
Bekleidung	104,7	106,4	108,1	109,5	110,1
Bekleidung für Herren	105,2	106,0	108,0	110,0	111,7
Bekleidung für Damen	104,3	106,3	107,4	108,1	107,0
Bekleidung für Kinder und Kleinkinder	105,7	107,0	111,7	113,5	117,2
Chem. Reinigung, Waschen, Reparatur von Bekleidung	104,1	106,3	108,2	111,4	113,5
Schuhe	104,1	105,5	107,0	109,1	110,6
Schuhe für Herren	103,5	105,1	106,0	109,1	109,0
Schuhe für Damen	103,9	105,5	107,6	107,7	110,5
Schuhe für Kinder	105,9	106,3	106,8	113,3	113,3
Reparatur von Schuhen	104,0	107,1	108,7	110,6	112,9
Gesundheitspflege	103,1	98,7	100,7	103,1	104,4
Pharmazeutische Erzeugnisse	102,9	105,6	109,7	113,5	116,2
Therapeutische Geräte und Ausrüstungen	103,8	104,4	104,0	108,4	108,5
Ambulante Gesundheitsdienstleistungen	101,5	88,8	89,8	90,7	91,5
Ärztliche Dienstleistungen	100,0	80,8	80,8	80,8	80,8
Zahnärztliche Dienstleistungen	104,0	97,8	100,7	101,8	103,3
Nichtärztliche Gesundheitsdienstleistungen	102,1	103,9	105,6	110,2	112,8
Stationäre Gesundheitsdienstleistungen	107,0	108,0	112,7	114,6	116,6

Quelle: Bayerisches Landesamt für Statistik

6.6 Preismesszahlen für Verkehr, Nachrichtenübermittlung, Kultur, Bildung und Freizeit in Bayern



	2010 = 100				
	2012	2013	2014	2015	2016
Verkehr	108,2	108,2	108,2	106,2	105,2
Kauf von Fahrzeugen	101,0	100,8	101,2	102,3	103,7
Kauf von Kraftwagen	100,9	100,5	100,8	101,8	103,1
Krafrädern	101,0	101,4	102,5	104,2	105,5
Fahrrädern	104,0	105,2	106,0	.	.
Kraft- und Schmierstoffe für Fahrzeuge	118,6	114,6	110,3	99,3	92,0
Kraftstoffe	118,7	114,6	110,2	99,2	91,8
Superbenzin	117,5	113,8	109,8	100,2	93,0
Dieselkraftstoff	121,7	116,8	111,3	97,0	88,8
Autogas	124,7	119,5	112,3	92,0	83,0
Schmierstoffe	106,8	108,7	112,5	111,7	115,9
Waren und Dienstleistungen für Fahrzeuge	111,4	110,6	109,6	104,9	102,3
Ersatzteile und Zubehör für Fahrzeuge	108,3	109,2	108,6	109,2	109,1
Wartung und Reparatur von Fahrzeugen	106,4	109,8	114,2	116,2	119,3
Verkehrsdienstleistungen	107,5	110,3	113,3	116,0	117,9
Personenbeförderung im Schienenverkehr	104,6	107,7	110,2	111,4	111,4
Straßenverkehr	103,0	104,1	106,7	114,1	118,5
Luftverkehr	120,2	120,4	122,3	121,5	121,2
Nachrichtenübermittlung	94,8	93,4	92,3	91,2	90,3
Post und Kurierdienstleistungen	99,4	101,2	103,3	105,5	110,7
Telekommunikationsdienstleistungen	95,1	93,6	92,5	91,3	89,9
Freizeit, Unterhaltung und Kultur	100,6	103,2	104,4	104,7	105,7
Audio-, Foto- und Informationsgeräte und Zubehör	85,8	82,0	78,5	76,3	76,4
Informationsverarbeitungsgeräte	80,1	73,7	70,9	70,9	72,9
Bild- und Tonträger	96,0	96,7	93,2	91,3	91,0
Rep. an Audio-, Foto- und Informationsverarbeitungsgeräten	105,0	107,1	110,0	111,6	113,9
Spiele, Spielzeug und Hobbywaren	99,1	102,2	101,7	100,6	100,8
Güter für Sport, Camping und Erholung	100,4	103,3	103,6	104,4	105,0
Erzeugnisse und Verbrauchsgüter für die Gartenpflege	104,6	107,6	109,8	111,3	113,9
Haustiere (einschließlich Ge- u. Verbrauchsgüter)	103,0	103,9	103,9	104,6	104,5
Veterinär- und andere Dienstleistungen für Tiere	100,0	100,0	100,0	100,0	100,0
Freizeit- und Kulturdienstleistungen	102,2	107,9	110,7	111,6	113,3
Sport- und Erholungsdienstleistungen	106,7	111,2	113,5	116,4	120,0
Kulturdienstleistungen	103,1	104,3	104,9	105,5	106,2
Glücksspiele	97,3	111,2	118,2	117,8	119,8
Zeitungen, Bücher und Schreibwaren	103,2	106,4	109,3	111,7	115,0
Pauschalreisen	104,7	107,3	108,6	108,3	107,4
Bildungswesen	102,8	97,3	76,8	78,5	80,5
Beherbergungs- und Gaststättendienstleistungen	102,5	105,2	108,1	111,0	112,9
Verpflegungsdienstleistungen	103,3	106,1	109,0	112,0	114,0
Beherbergungsdienstleistungen	99,8	102,6	105,0	107,5	109,5

Quelle: Bayerisches Landesamt für Statistik

6.7 Baulandveräußerungen und Baulandpreise ¹⁾



	Einheit	2012	2013	2014	2015	2016
Baulandveräußerungen ²⁾ insg.	Anzahl	64	88	117	69	70
darunter baureifes Land ³⁾	Anzahl	58	76	104	63	58
veräußerte Fläche insgesamt	1 000 m ²	116	122	200	114	175
darunter baureifes Land	1 000 m ²	74	92	143	93	72
Kaufsumme ⁴⁾ insgesamt	1 000 €	29 520	43 148	75 478	50 399	74 767
darunter baureifes Land	1 000 €	25 498	40 332	56 312	45 072	56 044
durchschn. Fläche je Kauffall insg.	m ²	1 813	1 386	1 709	1 652	2 500
darunter baureifes Land	m ²	1 276	1 211	1 375	1 476	1 241
durchschnittlicher Kaufpreis ⁴⁾ je m ²						
in Regensburg	€	254,48	353,67	377,39	442,10	427,24
dar. baureifes Land	€	344,57	438,39	393,79	484,65	778,39
dem Landkreis Regensburg	€	71,22	82,78	95,21	126,22	116,15
dar. baureifes Land	€	127,11	137,04	145,00	178,58	161,77
der Oberpfalz (Reg.-Bez.)	€	57,73	64,72	71,66	82,73	71,18
dar. baureifes Land	€	89,52	95,26	106,01	104,14	100,41
Bayern	€	149,07	143,46	161,49	159,76	179,49
dar. baureifes Land	€	225,40	223,59	234,86	235,17	261,37

¹⁾ die Statistik der Kaufwerte für Bauland stellt keine Preisstatistik im herkömmlichen Sinne dar; Zweck der Statistik ist es nicht, die Wertentwicklung von Grundstücken zu verfolgen, sondern lediglich die durchschnittlichen Verkaufswerte darzustellen

²⁾ erfasst sind alle Verkäufe unbebauter Grundstücke von 100 m² und mehr, soweit sie in den Baugebieten der Gemeinde liegen und somit Baulandeigenschaft besitzen

³⁾ Flächen, die nach öffentlich-rechtlichen Vorschriften baulich nutzbar sind; hierzu zählen Grundstücke, die die baurechtlichen Voraussetzungen für die Bebauung erfüllen und deren Erschließungsgrad die sofortige Bebauung gestattet

⁴⁾ Kaufsummen und Durchschnittswerte schließen eventuelle Beträge für die Grundstückserschließung ein; Grunderwerbnebenkosten sind nicht enthalten

Quelle: Bayerisches Landesamt für Statistik - eigene Berechnungen

6.8 Strom-, Gas- und Wasserversorgung der REWAG & Co. KG ¹⁾



	2012	2013	2014	2015	2016
Stromsektor					
Abgabe in Mio. kWh an Kunden	1 202,8	1 218,9	1 401,5	1 189,7	1 361,1
darunter im Bereich des Stadtgebiets	614,5	592,4	525,3	435,9	519,1
davon an Haushalte	332,4	332,3	316,6	308,0	303,2
Industrie und Gewerbe	619,9	633,8	883,9	548,6	577,2
Landwirtschaft	3,1	3,1	2,9	2,7	2,5
Straßenbeleuchtung	10,3	10,2	10,1	10,0	9,6
Öffentliche Einrichtungen	158,7	151,1	107,5	119,9	334,7
Energieversorgung	34,5	33,7	33,6	156,7	118,4
Weiterverteiler	43,9	54,7	46,9	43,8	15,5
Leitungsnetz in km	4 056	4 090	4 109	4 147	4 177
angeschlossene Zähler	135 910	137 253	139 051	140 894	142 342
Gassektor					
Abgabe in Mio. kWh an Kunden	2 181,7	2 015,8	1 723,0	1 850,7	2 246,0
darunter im Bereich des Stadtgebiets	1 253,2	1 006,2	824,3	1 018,5	1 305,5
davon an Haushalte	692,3	727,5	631,4	698,9	740,8
Industrie und Gewerbe	1 039,8	815,4	684,1	588,8	817,6
Öffentliche Einrichtungen	449,6	472,9	407,5	563,0	687,6
Länge des Rohrnetzes in km	1 434,1	1 450,3	1 462,2	1 470,9	1 480,0
angeschlossene Zähler	35 305	35 548	35 768	35 869	36 122
Wasser					
Abgabe in Mio. m ³ insgesamt	10,3	10,2	10,4	10,7	10,9
davon an Haushalte	7,6	7,6	7,9	8,0	8,3
Industrie und Gewerbe	1,7	1,6	1,5	1,6	1,6
Sonstige	1,0	1,0	1,0	1,1	1,0
Länge des Rohrnetzes in km	1 060,9	1 067,0	1 075,0	1 081,7	1 117,7
angeschlossene Zähler	25 772	25 886	26 014	26 181	27 826

¹⁾ das Versorgungsgebiet für Strom, Gas und Wasser ist verschieden groß, für jeden Bereich aber größer als das Stadtgebiet

Quelle: Geschäftsbericht der Regensburger Energie- und Wasserversorgung AG & Co. KG

6.9 Landwirtschaftliche Betriebe, Bodennutzung und Viehhaltung ¹⁾



	2003	2005	2007	2010	2015
	Land- und forstwirtschaftliche Betriebe				
Landwirtschaftliche Betriebe	82	76	76	60	.
davon mit landwirtschaftlich genutzter Fläche von					
unter 5 ha ¹⁾	21	18	19	9	.
5 bis unter 10 ha	13	15	13	10	.
10 bis unter 20 ha	18	14	15	8	.
20 bis unter 50 ha	15	16	17	21	.
50 und mehr ha	15	13	12	12	.
	Bodennutzung				
Landwirtschaftlich genutzte Fläche (ha)	2 901	2 782	2 743	2 761	.
darunter Ackerland	2 746	2 596	2 559	2 274	.
dar. Getreide	1 711	.	1 615	1 400	.
dar. Weizen	899	.	905	945	.
Gerste	224	.	257	103	.
Triticale	114
Körnermais	374	.	.	176	.
Hackfrüchte	283	.	240	189	.
dar. Zuckerrüben	245
Futterpflanzen	62	.	204	.	.
dar. Grün- bzw. Silomais	31	.	135	260	.
Dauergrünland (ha)	137	.	172	443	.
darunter Wiese	122	.	.	322	.
	Viehhaltung ²⁾				
Rinder	370	.	329	270	131
darunter Milchkühe	99	.	86	78	.
Schweine	405	.	35	31	.
Hühner	453
darunter Legehennen
Schafe	143	268	.
Pferde	65	.	78	.	.

¹⁾ bisheriger Zwei-Jahresintervall geändert; die Zahlen des Jahres 2010 sind wegen geändertem Berichtskreis mit den Vorjahreszahlen nur bedingt vergleichbar; derzeit leider keine aktuellen Zahlen verfügbar

²⁾ Ergebnisse der allgemeinen Viehzählung, Stichtag jeweils 03.05; im Jahr 2010 01.03. und im Jahr 2015 03.11.

Quelle: Bayerisches Landesamt für Statistik

6.10 Städtische Müllabfuhr und Straßenreinigung



	Mengen- einheit	2012	2013	2014	2015	2016
angeschlossene Einwohner	1 000	154	155	156	160	164
Müllbehälterentleerungen insgesamt ¹⁾	Anzahl	31 729	31 880	32 358	32 489	32 795
davon Mülltonnen ²⁾	Anzahl	27 851	27 969	28 296	28 462	28 496
Großbehälter ³⁾	Anzahl	3 878	3 911	4 062	4 027	4 299
Hausmüllmenge	t	26 417	26 650	26 373	26 876	27 749
Sperrmüllmenge	t	6 999	7 227	6 737	7 242	6 892
Beserverbrauch	Stück	1 510	2 230	2 195	1 800	2 425
Winterdienstesatz	Tage	31	25	11	17	21
Winterdienst ⁴⁾	Tage	50	61	36	36	43
Kosten der Schneeräumung ⁵⁾	1 000 €	2 789	3 375	1 983	2 895	2 703
Streusandverbrauch	t	1 000	1 200	600	500	650
Streusalzverbrauch	t	1 700	2 500	1 000	1 500	1 600
Wasserverbrauch	m ³	5 428	4 988	4 988	5 208	5 058
Sammelfahrzeugbestand	Stück	14	14	14	13	13
jährliche km-Leistung	1 000	227	228	227	229	231

¹⁾ je 14-tägigem Turnus

²⁾ verschiedene Größen zwischen 60 Ltr. und 240 Ltr.

³⁾ 770 Ltr. und 1,1 m³

⁴⁾ einschließlich Nachfolgearbeiten, z. B. Straßenreinigung von Splitt

⁵⁾ einschließlich Bestreuung

Quelle: Amt für Abfallentsorgung, Straßenreinigung und Fuhrpark der Stadt Regensburg

6.11 Stadtentwässerung



	Mengen- einheit	2012	2013	2014	2015	2016
Kanallänge ¹⁾ Hauptkanäle	km	414	416	419	421	422
angeschlossene Einwohner ²⁾	Anzahl	247 500	249 000	253 000	256 000	259 098
Jahresschmutzwassermenge ²⁾	Mio. m ³	20,72	22,75	20,25	20,23	21,69
(Trockenwetterabfluss)						
je angeschlossenen Einwohner ²⁾	m ³	84	91	83	79	84
durchschnittlicher Tagesanfall ²⁾	m ³	56 605	62 300	60 900	55 450	65 100
gesamte Jahresabwassermenge ²⁾	Mio. m ³	29,05	31,60	25,43	25,86	29,21
(Regen- und Trockenwetterabfluss)						
je angeschlossenen Einwohner ²⁾	m ³	117	126	104	101	101
Frischschlammanfall ³⁾	1 000 m ³	128,40	135,52	130,53	132,82	132,24
je angeschlossenen Einwohner ²⁾	m ³	0,5	0,5	0,5	0,5	0,5
Stromverbrauch	Mio. kWh	10,97	11,18	10,91	11,29	11,45
je angeschlossenen Einwohner ²⁾	kWh	44	44	44	44	44
Abgabe von entwässertem Schlamm	t	16 884	16 486	16 550	19 060	18 340
Klärgaserzeugung	Mio. m ³	3,59	3,46	3,29	3,35	3,92
Stromerzeugung	Mio. kWh	7,38	8,33	7,69	8,20	9,18
Schmutzwassergebühren ⁴⁾	Mio. €	14,47	14,94	14,71	14,53	13,69
Niederschlagswassergebühren ⁴⁾	Mio. €	6,01	5,22	5,23	5,23	5,26

¹⁾ am Klärwerk Regensburg angeschlossenes städtisches Einzugsgebiet; ohne die seit 01.01.97 öffentlichen Anteile der Anschlusskanäle (ermittelt im Rahmen des Generalentwässerungsplans im Okt. 96)

²⁾ Stadt Regensburg und Anschlussgemeinden

³⁾ Primärschlamm und eingedickter Sekundärschlamm

⁴⁾ Sollwerte

Quelle: Tiefbauamt und Stadtkämmerei der Stadt Regensburg

7

Verkehr

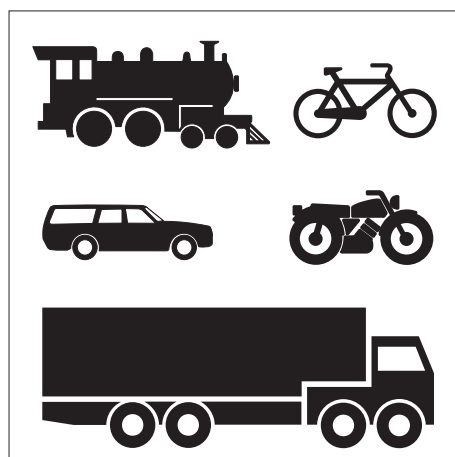



Ackerschlepper

sind Zugmaschinen, die nach ihrer Bauart und Ausrüstung auch zum Schieben, Tragen oder Antreiben von auswechselbaren Geräten bestimmt sind.

Kraftfahrzeuganhänger

sind nichtselbstfahrende Straßenfahrzeuge, die nach ihrer Bauart dazu bestimmt sind, hinter Kraftfahrzeugen gezogen zu werden, mit Ausnahme von betriebsuntüchtigen Fahrzeugen, die abgeschleppt werden. Sattelanhänger dagegen sind einbezogen.

Kraftfahrzeugbesatz

auch Kraftfahrzeugdichte genannt, dokumentiert die Anzahl der Kraftfahrzeuge je 1 000 Einwohner.

Kraftfahrzeugbestand

Zum Kraftfahrzeugbestand zählen alle im Zentralen Fahrzeugregister gespeicherten Kraftfahrzeuge und Kraftfahrzeuganhänger mit amtlichem Kennzeichen (bis zum Jahr 2007 einschließlich der vorübergehend abgemeldeten Fahrzeuge) zum jeweiligen Stichtag.

Kraftfahrzeuge

Kraftfahrzeuge sind Straßenfahrzeuge mit maschinellem Selbstantrieb. Je nach der Anzahl der Spuren unterscheidet man Kraftwagen (zwei- oder mehrspurig) und Krafträder (einspurig).

Kraftomnibusse

sind Nutzkraftwagen, die nach ihrer Bauart und Einrichtung zur Beförderung von mehr als 9 Personen (einschließlich Fahrzeugführer) und ihres Reisegepäckes bestimmt sind.

Krafträder

sind zwei- und dreirädrige sowie leichte vierrädrige Kraftfahrzeuge. Hierzu zählen versicherungsfreie Krafträder mit Versicherungskennzeichen (Kleinkrafträder und Leichtkraftfahrzeuge) und zulassungspflichtige Krafträder mit amtlichem Kennzeichen (Kraftrad mit und ohne Beiwagen und dreirädrige und leichte vierrädrige Kraftfahrzeuge).

Lastkraftwagen

sind mehrspurige Kraftfahrzeuge, die nach Bauart und Einrichtung nur zum Transport von Gütern oder Sachen im eigenen Nutzraum, auf eigener Ladefläche oder mit eigener Vorrichtung geeignet und bestimmt sind.

Motorisierungsgrad

Der Motorisierungsgrad dokumentiert, wie viele Einwohner sich ein Kraftfahrzeug "teilen müssen".

Neuzulassungen

Unter einer Neuzulassung ist die erstmalige Registrierung eines fabrikneuen Fahrzeugs zu verstehen, das in Deutschland ein amtliches Kennzeichen erhalten hat und somit berechtigt ist, am öffentlichen Straßenverkehr teilzunehmen. Es handelt sich hier also nicht um Fahrzeuge, die bereits im Ausland eine Straßenzulassung hatten, oder um solche, die in Deutschland schon registriert waren und aus dem Bestand gelöscht wurden.

Personenkraftwagen

sind mehrspurige Kraftfahrzeuge, die nach Bauart und Einrichtung zur Beförderung von Personen einschließlich ihres Reisegepäckes geeignet und bestimmt sind und die höchstens neun Sitzplätze einschließlich Fahrersitz enthalten.

Regensburger Verkehrsverbund

Auf der politischen Ebene haben Stadt und Landkreis Regensburg schon 1981 eine öffentlich-rechtliche Arbeitsgemeinschaft Verkehrsverbund Regensburg gegründet. Diese ArGe legt den Leistungsumfang für den ÖPNV im Nahverkehrsraum Regensburg fest und trägt für die Abdeckung des entstehenden Aufwanddeckungsfehlbetrages Sorge.

Auf der koordinierenden Ebene wurde am 02.12.1983 die Regensburger Verkehrsverbund GmbH (RVV) gegründet. Das Stammkapital halten zu gleichen Teilen die Regensburger Verkehrsbetriebe GmbH (RVB) und die Gesellschaft zur Förderung des Öffentlichen Personennahverkehrs im Landkreis Regensburg mbH (GFN). Die Verbundgesellschaft koordiniert die im Verbundraum tätigen Nahverkehrsunternehmen.

Auf der ausführenden Ebene gibt es öffentliche und private Verkehrsunternehmen, die im Verbundraum den ÖPNV betreiben. Sie sind durch Kooperations-, Verkehrsbedienungs- und Betriebsleistungsverträge mit dem RVV bzw. der GFN verbunden und erbringen die Verkehrsleistung im Auftrag des RVV.

Seit 1991 ist der Schienenverkehr, der das Verbundgebiet durchquert, durch einen Assoziierungsvertrag mit der DB AG mit dem Verbundtarif nutzbar. Weitere Verträge bestehen mit den Landkreisen Cham, Kelheim, Neumarkt und Schwandorf.

Sattelzugmaschinen

sind Zugmaschinen, die eine besondere Vorrichtung zum Mitführen von Sattelanhängern haben, wobei ein wesentlicher Teil des Gewichts des Sattelanhängers von der Sattelzugmaschine selbst getragen wird.

Schadstoffgruppen

Die Zuordnung der Kraftfahrzeuge zu den einzelnen Schadstoffgruppen ergibt sich aus den Schlüssel-Nummern des Fahrzeugscheins. Die Zuweisung des Kraftfahrzeugs in eine bestimmte Schadstoffgruppe spielt bei der Bemessung der Höhe der Kraftfahrzeugsteuer eine wichtige Rolle.

Zugmaschinen

sind Nutzkraftwagen, die ausschließlich oder überwiegend zum Mitführen von Anhängerfahrzeugen bestimmt sind.

7.1 Beförderungsfälle und Fahrkartenverkauf im Öffentlichen Personennahverkehr in den Jahren 1977 bis 2016

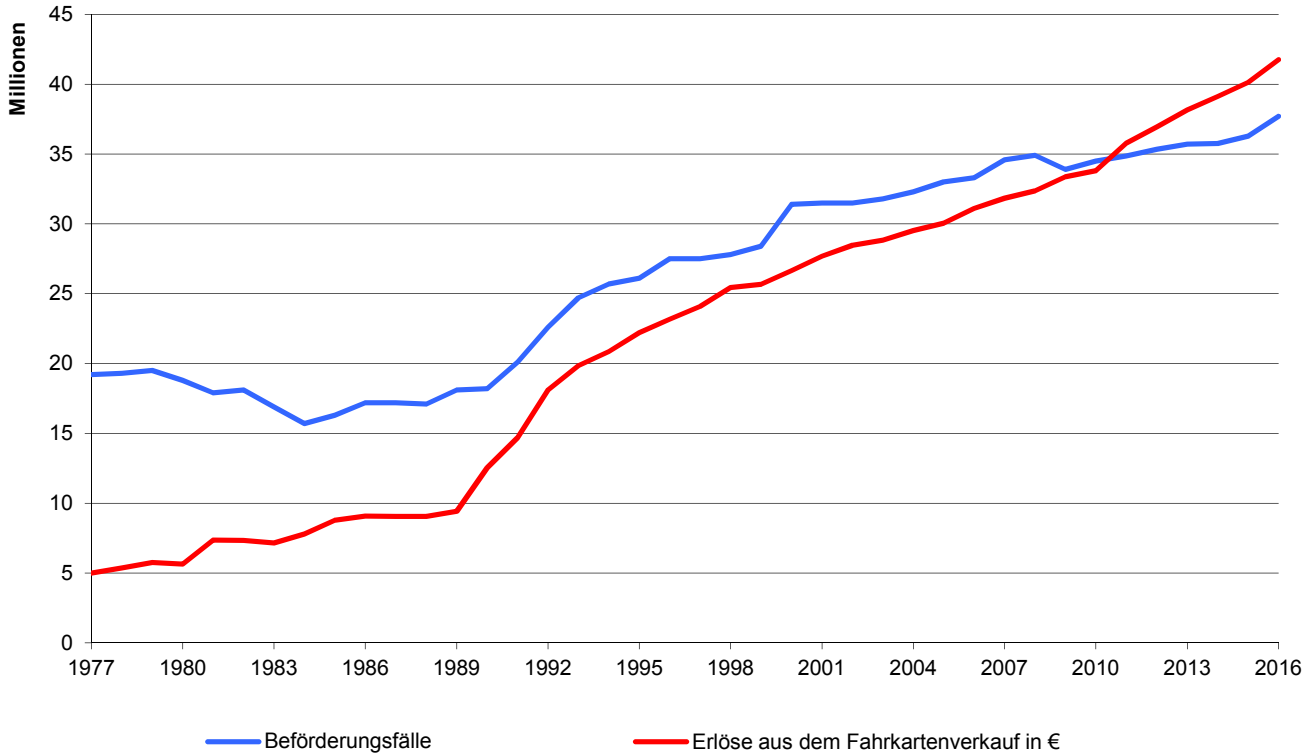

7.2 Zugelassene Personenkraftwagen nach Schadstoffgruppen im Jahr 2016



zugelassene Personenkraftwagen insgesamt: 76 544

(B- = Benzin/Gas/Sonstige; D- = Diesel)

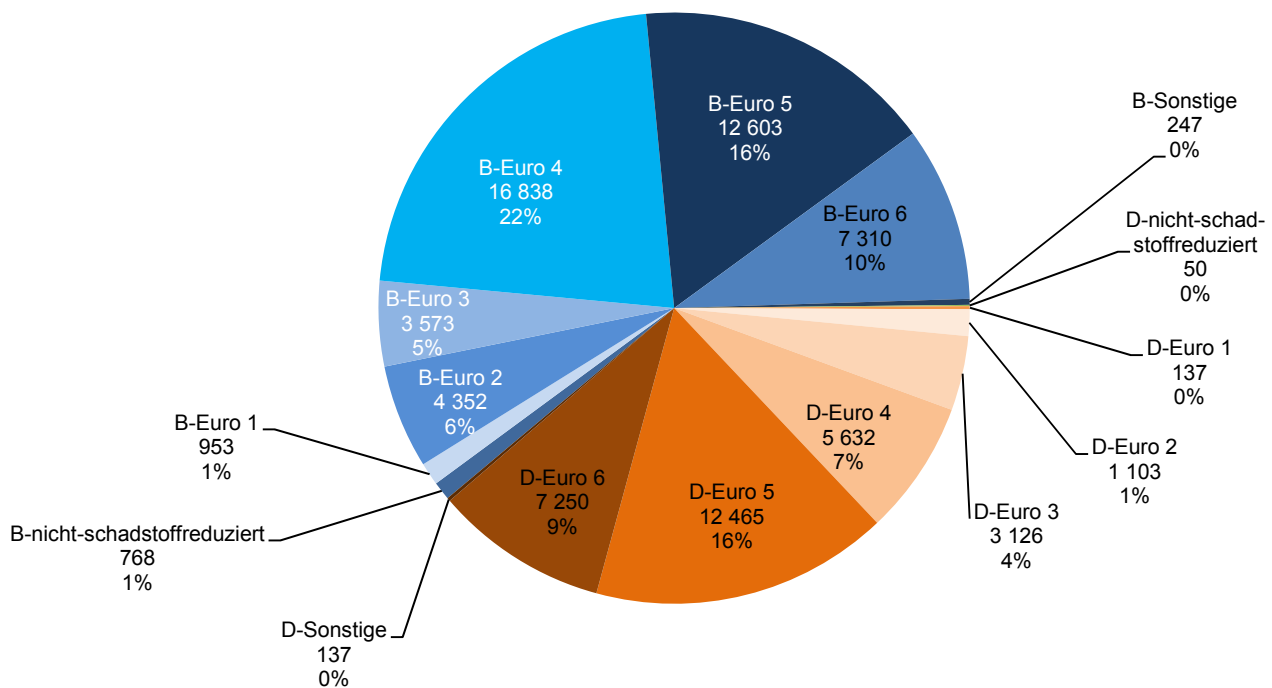

7.3 Güterumschlag im Binnenschiffsverkehr nach Herkunftsgebieten im Jahr 2016

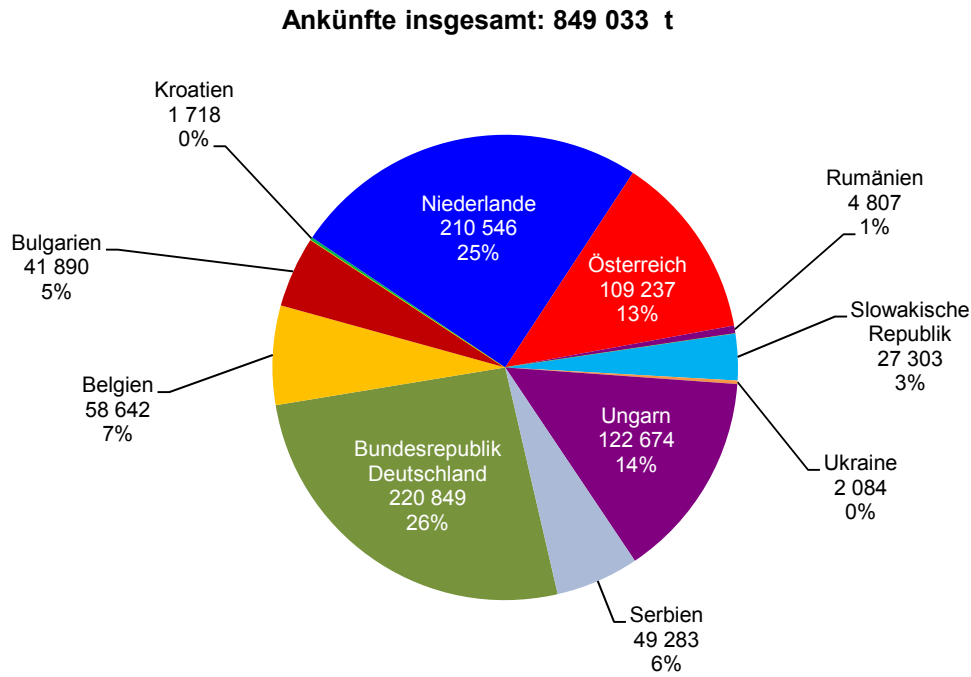

7.4 Güterumschlag im Binnenschiffsverkehr nach Zielgebieten im Jahr 2016

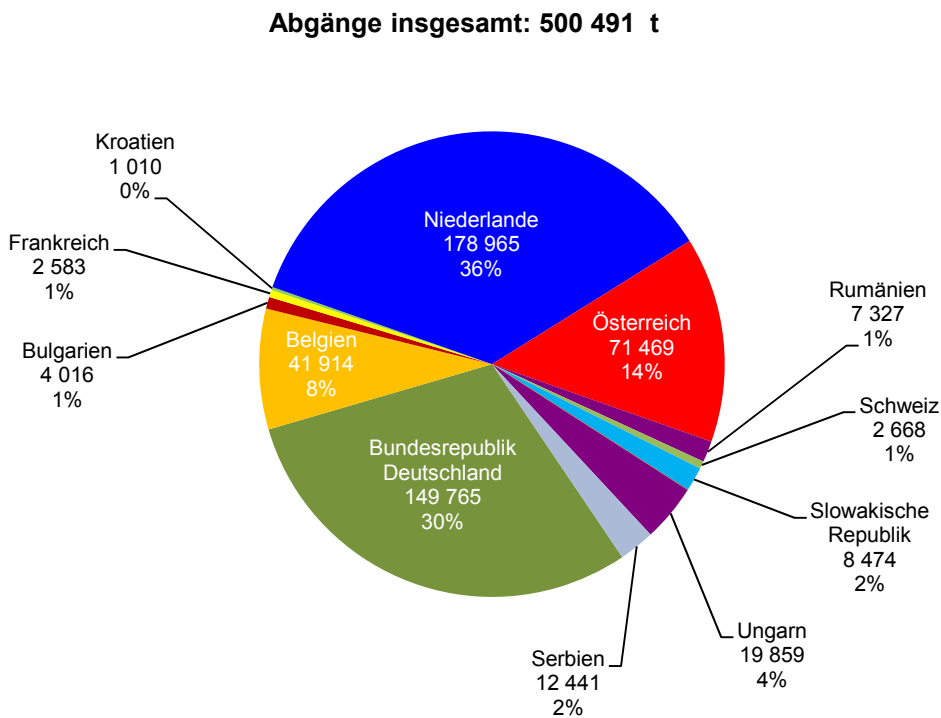

7.5 Öffentlicher Personennahverkehr ¹⁾

	2012	2013	2014	2015	2016
Buslinien insgesamt	82	82	83	87	88
Linienlänge (km)	2 148	2 146	2 152	2 177	2 386
Busse insgesamt	346	353	354	376	397
Wagenkilometer (in 1 000)	13 243	13 283	13 283	13 364	13 726
Wagenkilometer je Tag (in 1 000)	36	36	36	37	38
Beförderungsfälle von Personen (in 1 000)	35 341	35 708	35 756	36 292	37 705
davon auf					
Einzelticket	1 323	1 260	1 211	1 274	1 147
Mehrfahrten-/Streifenticket	1 598	1 555	1 463	1 389	1 558
Wochenticket	162	170	189	201	213
Monatsticket	2 936	3 006	3 005	3 393	3 628
Ökoticket	3 550	3 532	3 500	3 672	3 709
Abo-Jahresticket	1 887	1 940	1 934	1 864	1 734
Job-Ticket	1 601	1 670	1 681	1 724	2 301
Innenstadtticket	187	182	184	151	224
Tages-/Familientagesticket/Kongress	2 028	2 205	2 099	2 069	2 585
Beförderung auf dem Schulweg ²⁾	8 028	7 883	7 820	7 791	7 771
Semesterticket	6 821	7 202	7 470	7 596	7 621
Sonstiger Ausbildungsverkehr	3 192	3 282	3 250	3 372	3 466
Schwerbehindertenfreifahrt	1 827	1 620	1 604	1 546	1 512
Sonstige Beförderungsfälle	201	201	346	250	236
Erlöse aus Fahrkartenverkauf ³⁾	36 949	38 167	39 136	40 131	41 755

¹⁾ im Nahverkehrsraum Regensburg

²⁾ durch den Aufgabenträger

³⁾ in 1 000 €, netto, einschließlich Abgeltungszahlungen

Quelle: RVV GmbH Regensburg

7.6 Binnenschiffsverkehr im Hafen ¹⁾

	2012		2013	
	Ankunft (t)	Abgang (t)	Ankunft (t)	Abgang (t)
Güterumschlag insgesamt	1 563 135		1 645 065	
davon nach Hauptumschlaggütern	1 010 679	552 456	1 204 401	440 664
Land-, forstwirtschaftl. u. verwandte Erzeugnisse	97 455	282 491	133 813	218 113
Andere Nahrungs- u. Futtermittel	241 477	100 436	192 070	62 508
Feste mineralische Brennstoffe	6 373	10 022	7 242	6 181
Erdöl, Mineralölerzeugnisse, Gase	89 907	-	246 742	800
Erze und Metallabfälle	78 145	79 270	62 540	62 372
Eisen, Stahl und NE-Metalle	126 443	35 896	130 215	18 969
Steine u. Erden (einschließlich Baustoffe)	239 315	9 513	302 069	44 590
Düngemittel	92 523	26 482	89 598	20 582
Chemische Erzeugnisse	31 204	1 609	36 944	802
Fahrzeuge, Maschinen, sonstige Fertigwaren sowie besondere Transportgüter	7 837	6 737	3 168	5 747
nach Quell- und Zielgebieten				
davon Bundesrepublik Deutschland	233 848	115 350	227 154	78 904
davon Deutscher Rhein und Nebenflüsse	134 407	75 278	174 009	44 424
Main- u. Main-Donau-Kanal	6 668	5 534	3 516	1 355
Deutsche Donau	91 478	30 349	45 576	26 045
Westdeutsche Kanäle	1 295	4 189	4 053	7 080
Sonstige Deutsche Häfen	-	-	-	-
Ausland	776 831	437 106	977 247	361 760
davon Belgien	24 968	85 415	18 179	57 041
Bulgarien	29 622	7 231	38 143	3 200
Frankreich	1 281	3 664	5 065	1 419
Kroatien	983	5 313	4 831	671
Luxemburg	-	-	-	-
Niederlande	247 886	192 737	274 466	115 345
Österreich	262 928	129 532	366 282	125 512
Rumänien	17 765	1 805	25 153	5 400
Schweiz	-	3 678	703	2 533
Slowakische Republik	30 029	-	40 579	28 304
Ukraine	3 266	-	-	-
Ungarn	145 832	6 724	192 716	20 518
Serbien	11 713	1 007	10 041	1 817
Bosnien-Herzegowina	558	-	1 089	-
Anzahl der Schiffe	3 271	1 916	1 825	1 824

¹⁾ Landeshafen Regensburg: Donaulände, West- und Osthafen

2014		2015		2016	
Ankunft (t)	Abgang (t)	Ankunft (t)	Abgang (t)	Ankunft (t)	Abgang (t)
2 198 572		1 648 631		1 349 524	
1 442 225	756 347	998 432	650 199	849 033	500 491
143 678	246 726	99 833	237 636	104 769	208 315
286 796	133 606	252 406	118 025	210 974	55 739
47 002	46 883	26 315	26 095	5 550	5 886
254 496	273	72 444	523	6 704	446
133 560	125 320	67 152	74 301	35 420	36 994
235 943	131 613	159 475	96 827	166 944	70 027
172 278	21 490	177 636	52 014	170 616	89 446
116 206	44 756	94 223	35 933	91 746	28 751
45 675	1 726	46 297	1 859	55 146	1 860
6 591	3 954	2 651	6 986	1 164	3 027
255 793	133 299	262 295	138 631	220 849	149 765
82 007	77 564	100 981	72 406	90 057	127 717
52 340	11 395	9 842	4 734	4 640	5 454
113 309	35 962	149 323	57 847	123 751	14 955
8 137	8 378	2 149	3 644	2 401	1 639
-	-	-	-	-	-
1 186 432	623 048	736 137	511 568	628 184	350 726
68 438	82 750	59 297	68 939	58 642	41 914
50 760	2 527	35 012	13 401	41 890	4 016
7 556	3 976	-	6 137	-	2 583
3 504	2 454	5 290	3 975	1 718	1 010
-	-	-	-	-	-
394 343	224 739	286 405	188 584	210 546	178 965
385 078	226 480	173 323	163 611	109 237	71 469
2 169	6 610	2 213	3 840	4 807	7 327
-	4 343	-	4 263	-	2 668
30 913	6 274	48 776	13 658	27 303	8 474
-	-	-	-	2 084	-
217 316	48 572	114 673	33 111	122 674	19 859
26 355	14 323	11 148	12 049	49 283	12 441
-	-	-	-	-	-
2 871	2 869	2 207	2 209	1 593	1 594

Quelle: Bayernhafen GmbH & Co. KG

7.7 Kraftfahrzeugbestand ¹⁾

	2012	2013	2014	2015	2016
Zugelassene Kraftfahrzeuge insgesamt	92 424	90 845	91 036	92 595	96 510
davon Personenkraftwagen	70 842	70 254	71 447	73 388	76 544
darunter Hubraum bis 1 399 ccm	20 102	20 649	21 580	22 470	23 688
1 400 bis 1 999 ccm	38 369	37 305	37 429	38 417	40 009
2 000 ccm und mehr	12 334	12 262	12 380	12 417	12 706
unbekannt	37	38	58	84	141
mit Elektromotor	27	49	76	135
mit offenem Aufbau	3 184	3 333	3 370	3 405	3 505
mit Allradantrieb	6 339	6 797	7 474	8 278	9 545
Wohnmobile	487	502	571	586	620
Krankenwagen	57	61	62	61	63
gewerbliche Halter	15 000	13 539	13 717	14 289	16 039
weibliche Halter	21 484	21 944	22 520	23 194	23 782
Krafträder	6 467	6 625	6 652	6 698	6 838
davon zweirädrige Kfz	6 315	6 463	6 487	6 531	6 669
dreirädrige Kfz	50	58	62	72	77
leichte vierrädrige Kfz	102	104	103	95	92
darunter weibliche Halter	980	1 001	1 009	1 010	1 046
Lastkraftwagen	7 104	5 739	4 526	3 855	4 392
davon mit zulässigem Gesamtgewicht (in kg)					
bis 2 800	1 807	1 610	1 507	1 436	1 650
2 801 bis 3 500	3 002	2 352	1 739	1 558	1 850
3 501 bis 5 000	68	59	55	52	60
5 001 bis 7 500	1 388	924	614	354	367
7 501 bis 12 000	551	487	306	134	129
12 001 bis 20 000	151	156	146	143	138
20 001 und mehr	137	151	159	178	198
Omnibusse	397	401	383	387	339
Zugmaschinen	1 150	1 155	1 183	1 209	1 205
darunter Sattelzugmaschinen	409	405	420	439	425
land-/forstwirtschaftl. Zugmaschinen	496	515	531	537	554
Sonstige Kraftfahrzeuge	429	425	419	439	449
Kraftfahrzeuganhänger	6 035	6 246	6 426	6 619	6 743
Kraftfahrzeugbesatz ²⁾	562	545	539	537	548
Motorisierungsgrad ³⁾	1,78	1,83	1,85	1,86	1,83
Kfz-Neuzulassungen	10 504	9 296	9 939	10 230	12 283

¹⁾ ohne Fahrzeuge der Bundeswehr, Fahrzeuge mit rotem Kennzeichen und Ausfuhrkennzeichen; einschließlich Kfz-Anhänger; ohne die vorübergehend stillgelegten Fahrzeuge; Stand jeweils 01.01. des Folgejahres

²⁾ Kfz je 1 000 Einwohner; Gesamtbevölkerung (siehe Seite 54)

³⁾ Einwohner je Kfz; Gesamtbevölkerung (siehe Seite 54)

Quelle: Kraftfahrt-Bundesamt, Flensburg - eigene Berechnungen

7.8 Neuzulassungen von Kraftfahrzeugen



	2012	2013	2014	2015	2016
Kraftfahrzeuge-Neuzulassungen insgesamt	10 504	9 296	9 939	10 230	12 283
davon Personenkraftwagen	8 360	8 170	8 795	9 082	10 466
Krafräder	351	375	377	347	392
Lastkraftwagen	1 645	555	536	619	1 215
Omnibusse	33	30	32	35	22
Zugmaschinen	97	139	162	117	149
davon land- u. forstwirtschaftl. Zugmaschinen	49	39	44	30	37
Sattelzugmaschinen	47	95	111	82	109
andere Zugmaschinen	1	5	7	5	3
Sonstige Kraftfahrzeuge	18	27	37	30	39
Kraftfahrzeuganhänger-Neuzulassungen insgesamt	323	385	333	396	350
darunter Sattelanhänger	41	61	60	69	37
Neuzulassung nach Haltergruppen					
Personenkraftwagen	8 360	8 170	8 795	9 082	10 466
davon in der Land- und Forstwirtschaft	146	115	149	201	135
im Verarbeitenden Gewerbe	1 108	1 208	1 386	1 762	2 467
im Baugewerbe	54	63	49	44	41
im Handel/Reparatur	2 846	3 286	3 714	3 427	3 415
in Verkehr und Lagerei	65	62	53	73	94
im Dienstleistungsbereich	1 616	1 028	975	1 094	1 465
von Arbeitnehmer und Nichterwerbspersonen	1 789	1 637	1 637	1 693	1 894
von sonstigen Haltergruppen	736	771	832	788	955
Lastkraftwagen	1 645	555	536	619	1 215
davon in der Land- und Forstwirtschaft	23	23	10	18	29
im Verarbeitenden Gewerbe	18	17	12	18	17
im Baugewerbe	33	38	42	32	48
im Handel/Reparatur	206	191	303	324	455
in Verkehr und Lagerei	27	24	17	33	35
im Dienstleistungsbereich	1 264	199	95	118	556
von Arbeitnehmer und Nichterwerbspersonen	10	15	11	24	16
von sonstigen Haltergruppen	64	48	46	52	59
Zugmaschinen	97	139	162	117	149
davon in der Land- und Forstwirtschaft	3	3	6	7	4
im Verarbeitenden Gewerbe	-	-	-	-	1
im Baugewerbe	1	4	-	-	-
im Handel/Reparatur	33	20	37	33	53
in Verkehr und Lagerei	38	76	96	64	73
im Dienstleistungsbereich	6	19	8	6	6
von Arbeitnehmer und Nichterwerbspersonen	7	7	7	2	4
von sonstigen Haltergruppen	9	10	8	5	8

Quelle: Kraftfahrt-Bundesamt, Flensburg

7.9 Personenkraftwagen nach Kraftstoffarten und Emissionsgruppen

	Zahl ¹⁾					Prozent ²⁾				
	2012	2013	2014	2015	2016	2012	2013	2014	2015	2016
Personenkraftwagen insgesamt	70 842	70 254	71 447	73 388	76 544	100,0	100,0	100,0	100,0	100,0
davon Benzin	44 329	43 901	43 970	44 483	45 406	62,6	62,5	61,5	60,6	59,3
Diesel	25 465	25 282	26 393	27 793	29 900	35,9	36,0	36,9	37,9	39,1
Gas	884	868	822	758	715	1,2	1,2	1,2	1,0	0,9
darunter Erdgas	113	108	116	119	.	0,2	0,2	0,2	0,2	.
Hybrid	365	0,5
Elektro	135	0,2
Sonstige	164	203	262	354	23	0,2	0,3	0,4	0,5	0,0
davon nicht-schadstoffreduziert	638	646	688	756	818	0,9	0,9	1,0	1,0	1,1
schadstoffreduziert	70 204	69 608	70 759	72 632	75 726	99,1	99,1	99,0	99,0	98,9
davon Euro 1	2 147	1 748	1 479	1 279	1 090	3,0	2,5	2,1	1,7	1,4
Euro 2	10 235	8 758	7 458	6 396	5 455	14,4	12,5	10,4	8,7	7,1
Euro 3	10 233	9 257	8 470	7 556	6 699	14,4	13,2	11,9	10,3	8,8
Euro 4	27 904	26 624	25 321	24 007	22 470	39,4	37,9	35,4	32,7	29,4
Euro 5	19 187	22 192	25 341	25 747	25 068	27,1	31,6	35,5	35,1	32,7
Euro 6	118	704	2 360	7 320	14 560	0,2	1,0	3,3	10,0	19,0
Sonstige	380	325	330	327	384	0,5	0,5	0,5	0,4	0,5
darunter dieselgetriebene Pkw	25 465	25 282	26 393	27 793	29 900	35,9	36,0	36,9	37,9	39,1
davon nicht-schadstoffreduziert	44	38	39	41	50	0,1	0,1	0,1	0,1	0,1
schadstoffreduziert	25 421	25 244	26 354	27 752	29 850	35,9	35,9	36,9	37,8	39,0
davon Euro 1	235	206	180	157	137	0,3	0,3	0,3	0,2	0,2
Euro 2	2 001	1 764	1 528	1 310	1 103	2,8	2,5	2,1	1,8	1,4
Euro 3	4 826	4 313	3 970	3 533	3 126	6,8	6,1	5,6	4,8	4,1
Euro 4	7 662	7 106	6 645	6 110	5 632	10,8	10,1	9,3	8,3	7,4
Euro 5	10 464	11 434	12 822	12 897	12 465	14,8	16,3	17,9	17,6	16,3
Euro 6	81	291	1 082	3 625	7 250	0,1	0,4	1,5	4,9	9,5
Sonstige	152	130	127	120	137	0,2	0,2	0,2	0,2	0,2

¹⁾ Stand jeweils 01.01. des Folgejahres

²⁾ bezogen auf alle zugelassenen Personenkraftwagen

Quelle: Kraftfahrt-Bundesamt, Flensburg - eigene Berechnungen

Gästestatistik





Aufenthaltsdauer

Durchschnittliche Anzahl der Übernachtungen je Gästeankunft. Berechnet aus der Formel: Anzahl der Übernachtungen geteilt durch die Anzahl der Gästeankünfte.

Die durchschnittliche Aufenthaltsdauer, die im Wesentlichen auf den Angaben des amtlichen Fremdenscheins, also der polizeilichen Anmeldung aufbaut, kann nur näherungsweise bestimmt werden. So wird beispielsweise bei jedem Quartierwechsel eines Gastes in eine andere Beherbergungsstätte eine (neue) Ankunft gezählt, oder aber es werden für Gäste, die bereits in einem vorhergehenden Berichtszeitraum angekommen sind, lediglich die im aktuellen Berichtszeitraum angefallenen Übernachtungen registriert.

Beherbergungsstatistik

Erfasst werden nur die Beherbergungsbetriebe mit mehr als neun (bis zum Jahr 2011 mit mehr als acht) Gästebetten, d. h. die Übernachtungen in Kleinbeherbergungsstätten, zu denen vor allem Privatquartiere zählen, bleiben in der Beherbergungsstatistik unberücksichtigt. Zum Berichtskreis zählen sowohl die gewerblich als auch die nichtgewerblich betriebenen Unterkunftsstätten und zwar unabhängig davon, ob die Beherbergung Hauptzweck (z. B. bei Hotels, Gasthöfen, Erholungs- und Ferienheimen) oder nur Nebenzweck des Betriebes (z. B. bei Heilstätten, Sanatorien, Schulungsheimen) ist. Ebenso unbeachtlich ist der Aufenthaltszweck der Gäste.

Rechtsgrundlage für die Beherbergungsstatistik ist das Beherbergungsstatistikgesetz – BeherbStatG vom 22. Mai 2002 (BGBl I S. 1642).

Betten

Betten und sonstige Schlafgelegenheiten, die tatsächlich angeboten wurden, ohne behelfsmäßige Schlafgelegenheiten.

Bettenausnutzung

Die Bettenausnutzung, auch Bettenauslastung genannt, dokumentiert den Anteil der tatsächlichen Übernachtungen an den möglichen Übernachtungen. Sie berechnet sich aus der Formel: $(\text{Anzahl der Übernachtungen} \times 100) / (\text{Betten} \times \text{Tage des Berichtszeitraums})$.

Campingplätze

sind abgegrenzte Gelände, die jedermann zum vorübergehenden Aufstellen von mitgebrachten Wohnwagen, Wohnmobilen oder Zelten zugänglich sind.

Ferienhäuser und Ferienwohnungen

sind Beherbergungsstätten, die jedermann zugänglich sind und in denen Speisen und Getränke nicht abgegeben werden, aber eine Kochgelegenheit vorhanden ist.

Gästeankünfte

Zahl der Gäste, die im Berichtszeitraum in einer Beherbergungsstätte ankamen und zum vorübergehenden Aufenthalt ein Gästebett belegten.

Gästeübernachtungen

Zahl der Übernachtungen von Gästen, die im Berichtszeitraum in einer Beherbergungsstätte ankamen oder aus einem vorhergehenden Berichtszeitraum noch anwesend waren.

Erfasst werden nur Übernachtungen in Verbindung mit einem vorübergehenden Aufenthalt, der im Allgemeinen nicht länger als 12 Monate dauert und durch den kein Zweitwohnsitz begründet wird.

Gasthöfe

sind Beherbergungsstätten, die jedermann zugänglich sind und in denen außer dem Gastraum in der Regel keine weiteren Aufenthaltsräume zur Verfügung stehen. Bei Gasthöfen übersteigt der Umsatz aus Bewirtung deutlich den aus Beherbergung.

Herkunftsländer

Für die Erfassung ist grundsätzlich der ständige Wohnsitz der Gäste maßgebend, nicht dagegen deren Staatsangehörigkeit.

Hotels

sind Beherbergungsstätten, die jedermann zugänglich sind und in denen ein Restaurant - auch für Passanten - vorhanden ist sowie in der Regel weitere Einrichtungen oder Räume für unterschiedliche Zwecke (Konferenzen, Seminare, Sport, Freizeit, Erholung) zur Verfügung stehen.

Hotels garnis

Beherbergungsstätten, die jedermann zugänglich sind und in denen höchstens Frühstück abgegeben wird.

Jugendherbergen

sind Beherbergungsstätten mit in der Regel einfacher Ausstattung, vorzugsweise für Jugendliche oder Angehörige der sie tragenden Organisation (z. B. Wanderverein), in denen Speisen und Getränke in der Regel nur an Hausgäste abgegeben werden.

8.1 Ankünfte und Übernachtungen in den Jahren 1955 bis 2016

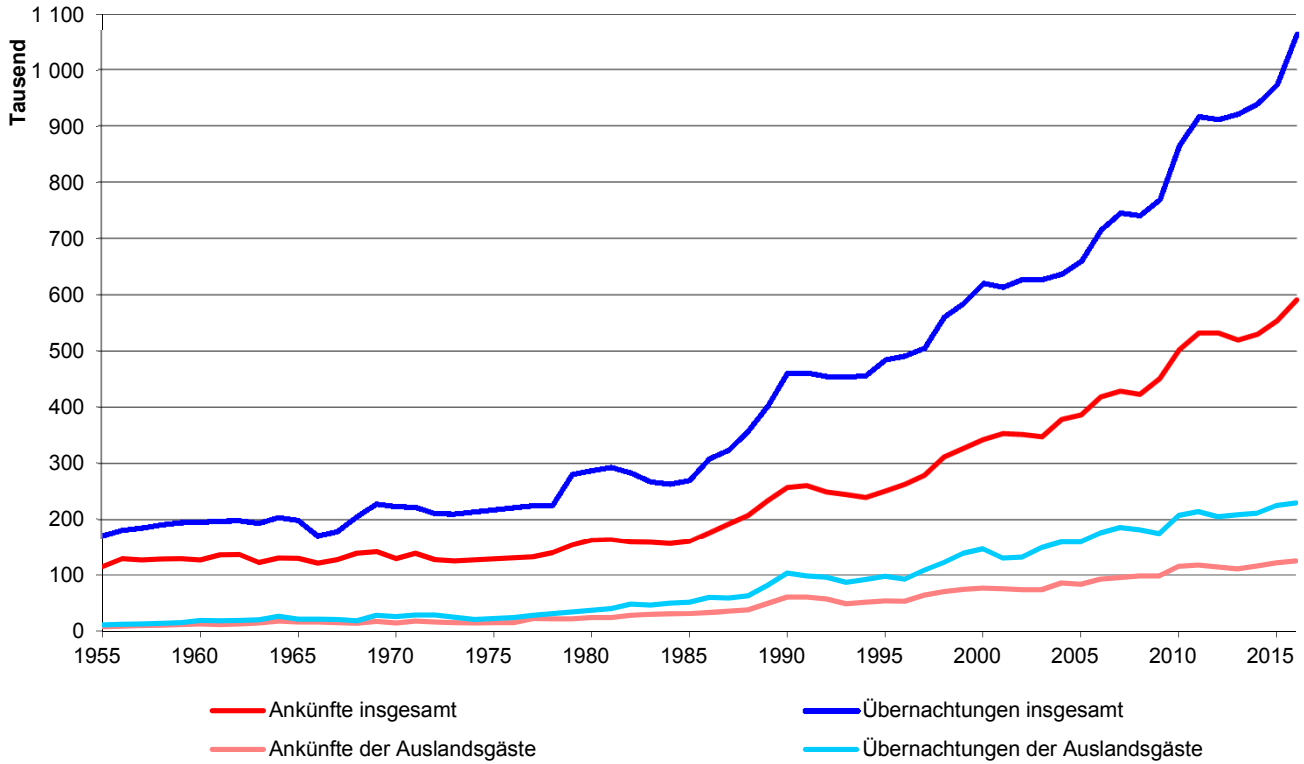

8.2 Ankünfte und Übernachtungen im Jahresverlauf 2016

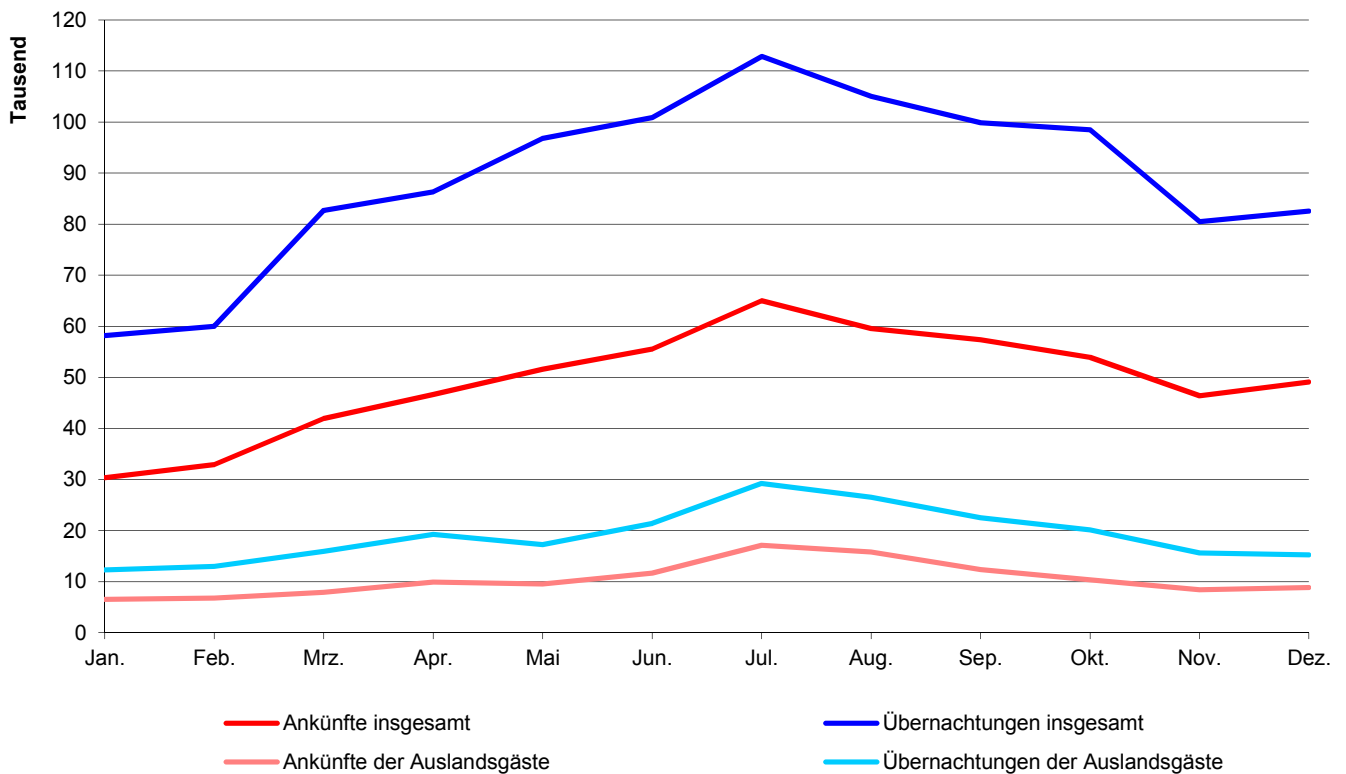

8.3 Aufenthaltsdauer in Tagen in den Jahren 1955 bis 2016

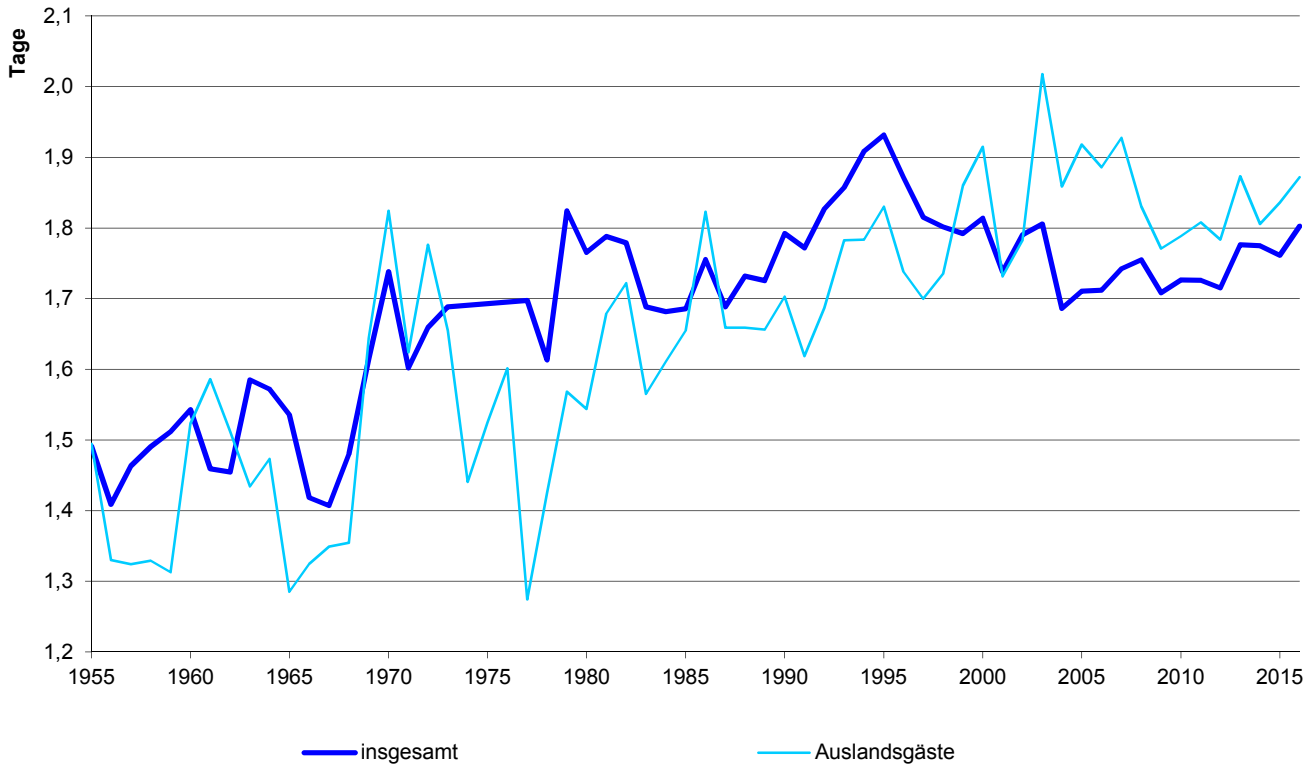

8.4 Übernachtungen der Auslandsgäste nach Herkunftsländern im Jahr 2016



Übernachtungen insgesamt : 228 375

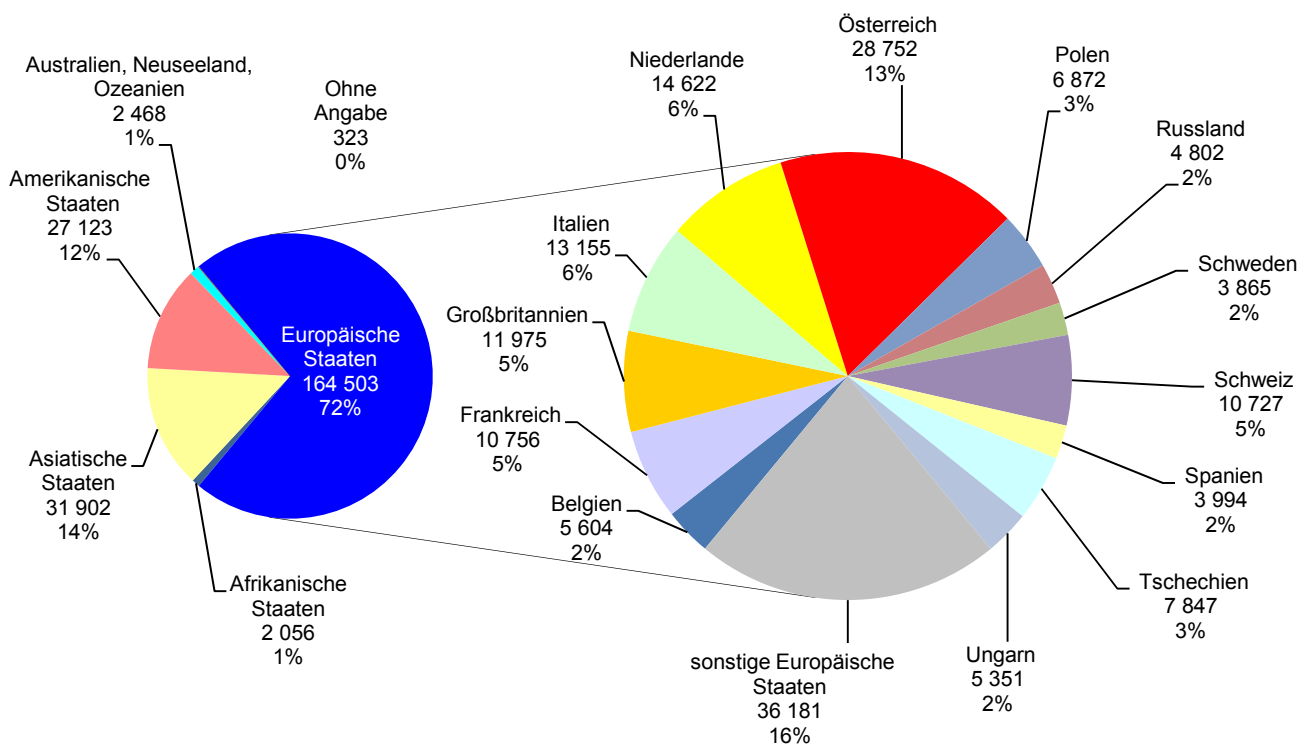

8.5 Ankünfte und Übernachtungen in der Jugendherberge im Jahresverlauf 2016

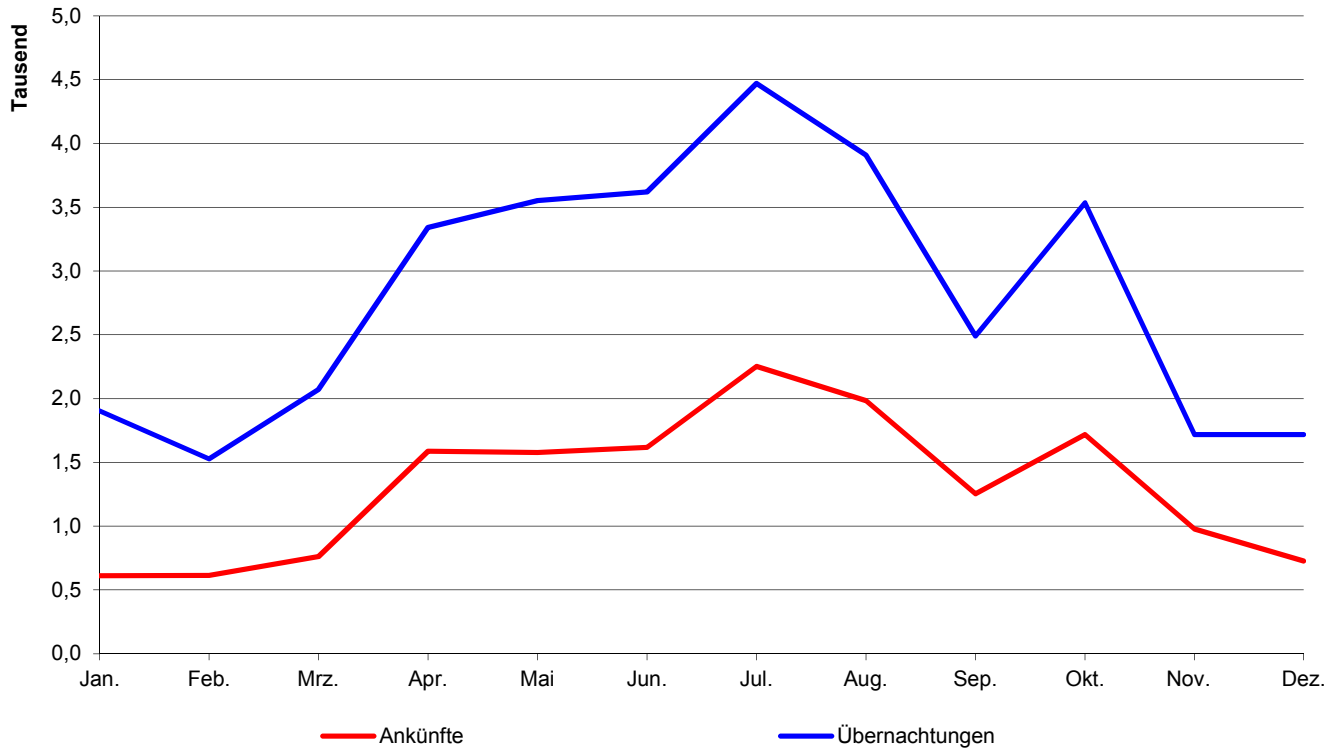

8.6 Übernachtungen der Auslandsgäste nach der Herkunft in der Jugendherberge im Jahr 2016



Übernachtungen insgesamt: 4 117

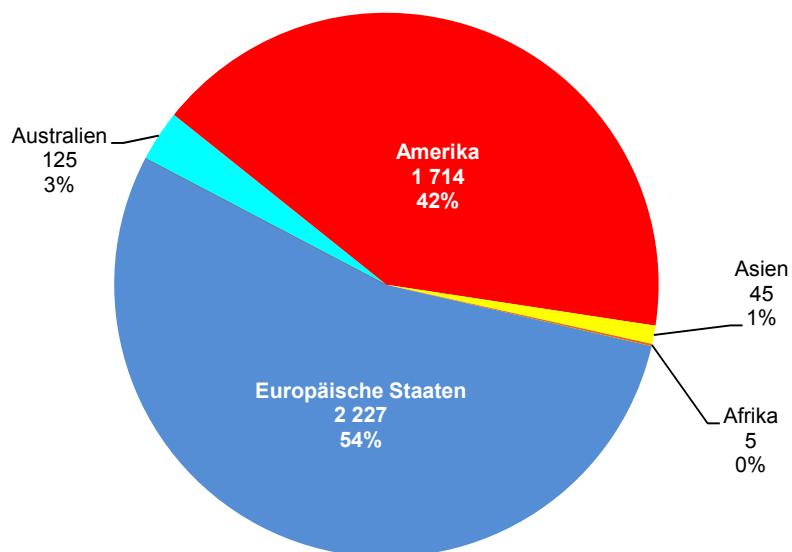

8.7 Betriebe, Betten, Ankünfte und Übernachtungen ¹⁾

	2012	2013	2014	2015	2016
Beherbergungsbetriebe insgesamt ²⁾	59	59	60	65	67
davon Hotels	42	42	44	47	50
Gasthöfe	7	7	7	6	4
sonstige Beherbergungsbetriebe	10	10	10	12	13
dar. Jugendherberge	1	1	1	1	1
Gästebetten insgesamt ²⁾	5 597	5 557	5 683	5 897	6 115
davon in Hotels	4 508	4 459	4 699	4 968	5 161
Gasthöfen	288	278	215	173	137
sonstigen Beherbergungsbetrieben	801	820	769	756	817
darunter in der Jugendherberge	186	186	186	186	186
Bettenausnutzung ³⁾ insgesamt	44,5	45,5	45,3	44,4	46,8
in Hotels	43,2	44,4	43,8	44,9	47,7
Gasthöfen	40,7	43,9	44,5	42,5	26,2
sonstigen Beherbergungsbetrieben	53,7	51,9	54,7	41,6	44,1
darunter in der Jugendherberge	48,1	49,2	46,9	47,3	49,7
durchschn. Aufenthaltsdauer ⁴⁾ in Tagen	1,7	1,8	1,8	1,8	1,8
Gästeankünfte (im Kalenderjahr)	531 943	519 047	529 732	553 215	590 306
davon in Hotels	449 338	437 653	456 438	486 808	530 384
Gasthöfen	24 269	24 532	20 022	14 574	5 576
sonstigen Beherbergungsbetrieben	58 336	56 862	53 272	51 833	54 346
darunter in der Jugendherberge	15 594	14 548	14 550	15 118	15 682
darunter Auslandsgäste	114 309	110 829	116 337	121 942	125 181
davon in Hotels	101 755	99 097	105 219	109 784	114 623
Gasthöfen	2 656	3 028	2 283	2 118	781
sonstigen Beherbergungsbetrieben	9 898	8 704	8 835	10 040	9 777
darunter in der Jugendherberge	2 002	1 547	1 774	2 111	1 928
Gästeankünfte im Tourismusjahr ⁵⁾	533 981	520 600	521 687	549 319	580 552
davon im Winterhalbjahr ⁶⁾	222 828	219 753	216 869	230 054	244 879
Sommerhalbjahr ⁷⁾	311 153	300 847	304 818	319 265	335 673
Gästeübernachtungen (im Kalenderjahr)	912 238	921 973	940 227	974 245	1 064 094
davon in Hotels	711 857	722 101	751 734	807 584	891 654
Gasthöfen	42 923	44 623	34 904	25 450	9 285
sonstigen Beherbergungsbetrieben	157 458	155 249	153 589	141 211	163 155
darunter in der Jugendherberge	32 629	33 392	31 827	32 123	33 856
darunter Auslandsgäste	203 886	207 603	210 085	224 009	228 375
davon in Hotels	176 214	182 008	183 332	195 997	201 306
Gasthöfen	4 681	5 605	3 908	3 528	1 211
sonstigen Beherbergungsbetrieben	22 991	19 990	22 845	24 484	25 858
darunter in der Jugendherberge	4 459	4 899	5 076	4 719	4 117
Gästeübernachtungen im Tourismusjahr ⁵⁾	915 531	920 326	926 914	967 177	1 049 338
davon im Winterhalbjahr ⁶⁾	383 579	391 238	388 752	408 474	447 634
Sommerhalbjahr ⁷⁾	531 952	529 088	538 162	558 703	601 704

¹⁾ in Beherbergungsbetrieben mit mehr als 9 Gästebetten; die Zahlen für das Jahr 2016 sind vorläufig

²⁾ im Jahresdurchschnitt

³⁾ (Übernachtungen x 100) : (Betten x Tage des Berichtszeitraums)

Quelle: Bayerisches Landesamt für Statistik; Jugendherberge Regensburg

⁴⁾ Übernachtungen : Gästeankünfte

⁵⁾ Oktober des Vorjahres bis September des jeweiligen Jahres

⁶⁾ Oktober des Vorjahres bis März des jeweiligen Jahres

⁷⁾ April bis September des jeweiligen Jahres

8.8 Übernachtungen der Auslandsgäste ¹⁾

Wohnsitz der Gäste	Zahl					Aufenthaltsdauer in Tagen				
	2012	2013	2014	2015	2016	2012	2013	2014	2015	2016
Übernachtungen insgesamt	203 886	207 603	210 085	224 009	228 375	1,78	1,87	1,81	1,84	1,82
Europäische Staaten	144 660	152 561	151 536	157 976	164 503	1,67	1,78	1,70	1,70	1,69
dav. Belgien	5 493	4 978	6 141	5 830	5 604	1,44	1,45	1,56	1,39	1,36
Dänemark	3 381	2 921	3 104	3 023	4 005	1,56	1,48	1,63	1,51	1,47
Estland, Lettland, Litauen	901	837	693	814	1 215	1,45	1,56	1,58	1,61	2,06
Finnland	1 439	1 101	1 073	1 333	1 586	1,80	1,60	1,70	1,66	1,99
Frankreich	9 472	9 611	10 670	10 428	10 756	1,56	1,64	1,65	1,59	1,62
Griechenland	562	636	1 012	865	715	2,36	1,77	2,36	2,53	1,85
Großbritannien	10 793	10 340	10 335	11 644	11 975	1,81	1,73	1,80	1,82	1,75
Irland	860	927	872	874	766	1,92	2,17	1,88	1,98	1,87
Island	111	89	181	369	265	2,22	1,82	1,77	2,82	1,88
Italien	15 145	13 190	13 103	14 571	13 155	1,52	1,51	1,61	1,57	1,62
Luxemburg	712	1 094	1 108	838	967	1,53	1,59	1,56	1,44	1,54
Niederlande	13 206	23 809	13 664	12 871	14 622	1,52	2,61	1,54	1,46	1,50
Norwegen	1 442	1 998	1 305	1 396	1 657	1,62	1,94	1,54	1,57	1,66
Österreich	21 506	22 325	24 699	26 646	28 752	1,47	1,56	1,54	1,54	1,58
Polen	5 421	5 076	4 993	6 478	6 872	1,89	1,75	1,79	2,16	1,89
Portugal	600	686	2 155	640	619	2,96	2,21	5,01	1,48	2,07
Rumänien	10 054	7 446	7 890	10 241	11 403	2,29	2,02	1,95	2,84	2,98
Russland	7 020	7 576	6 357	5 993	4 802	2,46	2,40	2,18	2,42	2,38
Schweden	2 782	2 484	3 002	2 955	3 865	1,46	1,41	1,53	1,45	1,40
Schweiz	10 236	9 973	10 129	11 365	10 727	1,65	1,68	1,64	1,71	1,67
Spanien	4 059	4 546	4 684	4 351	3 994	1,88	1,82	1,92	1,70	1,72
Tschechien	6 244	6 600	8 013	8 433	7 847	1,66	1,67	1,74	1,68	1,59
Türkei	1 179	1 338	1 349	1 494	1 230	1,92	1,95	1,77	1,72	1,62
Ungarn	4 340	4 250	5 151	4 716	5 351	1,59	1,62	1,61	1,54	1,62
sonstige Europäische Staaten	7 702	8 730	9 853	9 808	11 753	1,75	1,77	1,85	1,91	1,83
Afrikanische Staaten	2 081	2 271	2 134	2 077	2 056	2,98	2,89	2,20	2,21	2,34
dav. Südafrika	660	620	793	764	800	2,42	2,15	2,40	2,08	2,71
sonstiges Afrika	1 421	1 651	1 341	1 313	1 256	3,34	3,32	2,09	2,29	2,15
Asiatische Staaten	25 033	22 418	28 606	32 024	31 902	2,53	2,29	2,30	2,43	2,51
dav. Arabische Golfstaaten	3 652	2 564	3 818	2 833	2 028	3,01	2,98	2,52	2,28	2,37
China	5 547	4 906	7 246	8 417	8 167	2,63	2,29	2,41	2,46	2,21
Israel	662	457	643	688	713	1,77	1,62	1,63	1,83	1,60
Japan	4 925	5 122	4 265	4 133	4 555	2,07	2,09	1,85	1,91	2,03
Südkorea	1 375	1 412	1 722	1 904	1 833	2,18	1,90	2,03	1,86	1,96
Taiwan	429	572	672	1 018	1 240	1,83	1,98	1,70	2,55	2,79
sonstiges Asien	8 443	7 385	10 240	13 031	13 366	2,87	2,45	2,58	2,86	3,28
Amerikanische Staaten	28 792	27 034	24 823	29 102	27 123	1,94	2,10	2,07	2,23	2,09
dav. Kanada	1 888	1 955	1 436	1 680	1 645	1,81	1,84	1,63	1,98	1,66
USA	22 207	20 024	18 753	20 591	20 333	1,85	2,05	2,07	2,10	2,05
Mittelamerika und Karibik	1 612	1 098	1 205	1 754	1 480	3,40	1,92	1,94	2,45	2,38
Brasilien	1 459	1 959	1 691	2 544	1 507	2,27	2,58	2,41	3,02	2,47
sonstiges Amerika	1 626	1 998	1 738	2 533	2 158	2,57	2,90	2,46	3,00	2,52
Australien, Neuseeland, Ozeanien	2 305	2 324	2 234	2 401	2 468	1,77	1,84	1,93	1,83	1,81
Ohne Angabe	1 015	995	752	429	323	1,37	1,78	1,73	1,59	2,04

¹⁾ bei den Zahlen für das Jahr 2016 handelt es sich um vorläufige Zahlen

Quelle: Bayerisches Landesamt für Statistik

8.9 Ankünfte nach Monaten ¹⁾

Monat	Ankünfte insgesamt									
	2012		2013		2014		2015		2016	
	Ankünfte	dar. Ausl.	Ankünfte	dar. Ausl.	Ankünfte	dar. Ausl.	Ankünfte	dar. Ausl.	Ankünfte	dar. Ausl.
Januar	25 972	5 149	26 363	5 197	26 078	5 341	27 863	6 493	30 368	6 518
Februar	29 088	6 270	27 786	5 505	28 015	6 314	29 073	6 506	32 905	6 804
März	36 458	7 981	36 332	6 761	35 057	7 185	37 354	7 697	41 946	7 893
April	37 778	8 106	41 420	8 961	37 556	8 032	40 197	8 460	46 632	9 934
Mai	51 049	10 072	47 031	9 015	49 850	9 799	52 656	11 455	51 575	9 518
Juni	50 698	11 673	48 555	10 615	48 572	10 494	53 121	12 057	55 536	11 676
Juli	60 155	15 200	57 458	14 702	59 088	15 177	60 814	15 599	64 986	17 122
August	57 089	15 960	55 374	15 270	57 539	16 384	57 596	16 622	59 580	15 797
September	54 384	11 228	51 009	11 477	52 213	11 936	54 881	11 246	57 364	12 357
Oktober	47 093	8 633	47 663	8 649	50 780	9 439	50 531	9 959	53 939	10 328
November	40 511	7 297	38 109	7 488	40 363	8 194	43 317	7 739	46 411	8 410
Dezember	41 668	6 740	41 947	7 189	44 621	8 042	45 812	8 109	49 064	8 824
insgesamt	531 943	114 309	519 047	110 829	529 732	116 337	553 215	121 942	590 306	125 181

Monat	darunter in Hotels									
	2012		2013		2014		2015		2016	
	Ankünfte	dar. Ausl.	Ankünfte	dar. Ausl.	Ankünfte	dar. Ausl.	Ankünfte	dar. Ausl.	Ankünfte	dar. Ausl.
Januar	22 267	4 815	22 304	5 056	22 378	4 930	25 495	6 216	27 702	6 136
Februar	25 390	5 925	23 878	5 174	24 377	5 874	26 499	6 263	30 287	6 514
März	31 305	7 674	30 876	6 308	30 146	6 878	33 404	7 223	38 181	7 525
April	31 874	7 358	35 618	8 375	31 574	7 426	35 253	7 557	41 925	9 395
Mai	42 640	8 886	39 320	8 006	42 608	8 878	45 510	10 271	45 477	8 752
Juni	41 846	9 967	41 320	9 536	40 255	9 071	45 833	10 451	49 290	10 523
Juli	48 997	12 407	46 596	11 696	48 939	12 685	51 246	12 988	57 889	14 554
August	46 569	13 080	44 529	12 740	48 211	13 959	48 613	13 994	51 550	13 558
September	46 486	10 095	43 099	10 326	45 552	10 933	48 267	10 333	51 115	11 277
Oktober	39 930	8 169	39 931	7 997	44 526	8 983	45 179	9 307	48 644	9 882
November	34 853	6 987	33 122	7 092	36 613	7 918	38 960	7 332	42 664	8 131
Dezember	37 181	6 392	37 060	6 791	41 259	7 684	42 549	7 849	45 660	8 376
insgesamt	449 338	101 755	437 653	99 097	456 438	105 219	486 808	109 784	530 384	114 623

Monat	darunter in Gasthöfen									
	2012		2013		2014		2015		2016	
	Ankünfte	dar. Ausl.	Ankünfte	dar. Ausl.	Ankünfte	dar. Ausl.	Ankünfte	dar. Ausl.	Ankünfte	dar. Ausl.
Januar	1 337	127	1 332	92	1 427	130	761	88	563	112
Februar	1 487	155	1 482	174	1 562	246	667	68	348	63
März	1 878	220	2 012	225	1 852	171	1 024	139	442	59
April	1 721	227	1 893	257	1 927	240	1 150	172	376	45
Mai	2 209	257	1 994	230	2 411	219	1 456	163	375	35
Juni	2 149	196	2 015	267	2 156	301	1 371	187	418	48
Juli	2 631	382	2 708	457	1 714	243	1 626	287	388	49
August	2 407	319	2 380	376	1 861	280	1 717	337	490	48
September	2 267	239	2 401	290	1 526	180	1 478	201	499	58
Oktober	2 288	221	2 406	264	1 447	121	1 247	191	544	79
November	2 082	161	2 032	243	1 180	71	1 116	178	748	97
Dezember	1 813	152	1 877	153	959	81	961	107	385	88
insgesamt	24 269	2 656	24 532	3 028	20 022	2 283	14 574	2 118	5 576	781

¹⁾ bei den Zahlen für das Jahr 2016 handelt es sich um vorläufige Zahlen

Quelle: Bayerisches Landesamt für Statistik

8.10 Übernachtungen nach Monaten ¹⁾

Monat	Übernachtungen insgesamt									
	2012		2013		2014		2015		2016	
	Übern.	dar. Ausl.	Übern.	dar. Ausl.	Übern.	dar. Ausl.	Übern.	dar. Ausl.	Übern.	dar. Ausl.
Januar	45 709	9 736	47 942	9 238	48 434	10 709	50 388	11 706	58 185	12 274
Februar	49 198	11 264	48 867	9 766	49 813	12 127	50 953	11 145	59 999	13 001
März	60 622	13 957	69 672	12 810	64 101	13 920	67 416	13 792	82 665	15 935
April	67 247	14 070	75 032	17 084	67 104	14 049	71 168	16 343	86 349	19 243
Mai	86 941	17 365	84 302	17 000	92 855	17 554	94 272	21 461	96 781	17 273
Juni	88 410	21 953	86 201	20 393	86 402	18 283	92 677	21 554	100 874	21 383
Juli	100 481	26 024	98 313	26 532	100 358	27 108	104 153	28 196	112 824	29 224
August	93 265	26 723	94 464	27 572	96 497	27 513	99 120	28 464	104 984	26 495
September	95 608	21 027	90 776	21 775	94 946	22 302	97 313	20 418	99 892	22 541
Oktober	82 890	16 354	85 811	17 166	90 809	17 151	92 108	20 591	98 465	20 102
November	70 681	13 149	68 160	14 760	72 377	15 041	76 216	15 592	80 514	15 636
Dezember	71 186	12 264	72 433	13 507	76 531	14 328	78 461	14 747	82 562	15 268
insgesamt	912 238	203 886	921 973	207 603	940 227	210 085	974 245	224 009	1 064 094	228 375

Monat	darunter in Hotels									
	2012		2013		2014		2015		2016	
	Übern.	dar. Ausl.	Übern.	dar. Ausl.	Übern.	dar. Ausl.	Übern.	dar. Ausl.	Übern.	dar. Ausl.
Januar	34 954	8 422	35 821	8 732	36 752	8 732	42 091	10 525	48 625	10 811
Februar	38 875	10 442	37 151	8 514	38 404	10 233	42 010	10 276	50 838	11 679
März	48 512	13 140	54 357	11 349	49 755	12 736	55 420	12 705	70 276	14 057
April	51 892	12 468	58 664	15 448	52 146	12 772	59 335	14 607	72 493	17 199
Mai	67 905	15 136	66 637	15 108	73 687	15 721	78 098	19 186	80 512	15 596
Juni	67 878	18 422	68 024	17 937	66 813	15 239	76 006	18 061	83 352	18 743
Juli	76 238	20 600	74 280	20 466	78 220	21 659	84 009	22 925	92 422	24 392
August	71 982	21 225	74 085	23 197	79 032	23 591	79 993	23 725	85 665	22 433
September	75 297	18 352	72 235	19 739	77 658	20 068	80 926	18 076	82 778	19 462
Oktober	64 043	14 509	66 797	15 638	72 586	15 598	77 489	18 249	82 051	18 081
November	54 326	12 085	53 908	13 444	59 629	13 879	62 961	13 878	69 425	14 658
Dezember	59 955	11 413	60 142	12 436	67 052	13 104	69 246	13 784	73 217	14 195
insgesamt	711 857	176 214	722 101	182 008	751 734	183 332	807 584	195 997	891 654	201 306

Monat	darunter in Gasthöfen									
	2012		2013		2014		2015		2016	
	Übern.	dar. Ausl.	Übern.	dar. Ausl.	Übern.	dar. Ausl.	Übern.	dar. Ausl.	Übern.	dar. Ausl.
Januar	2 483	211	2 846	171	2 679	184	1 305	121	1 032	179
Februar	2 443	233	2 679	269	2 564	355	1 106	80	611	78
März	3 456	380	3 985	494	3 278	232	1 623	171	800	116
April	3 142	384	3 489	536	3 411	381	1 999	336	777	113
Mai	3 956	463	3 681	467	4 299	384	2 610	341	604	59
Juni	4 082	691	4 093	920	4 121	820	2 660	603	680	77
Juli	4 320	541	4 343	785	2 954	400	2 695	419	539	57
August	3 828	540	3 948	568	3 026	413	2 580	435	756	75
September	4 095	409	4 147	415	2 602	298	2 726	263	846	77
Oktober	3 916	320	4 298	419	2 463	193	2 485	327	909	127
November	3 701	270	3 617	350	1 888	133	1 864	251	1 126	148
Dezember	3 501	239	3 497	211	1 619	115	1 797	181	605	105
insgesamt	42 923	4 681	44 623	5 605	34 904	3 908	25 450	3 528	9 285	1 211

¹⁾ bei den Zahlen für das Jahr 2016 handelt es sich um vorläufige Zahlen

Quelle: Bayerisches Landesamt für Statistik

8.11 Jugendherberge ¹⁾

	2012	2013	2014	2015	2016
Gästebetten ²⁾	186	186	186	186	186
Bettenausnutzung ³⁾	48,1	49,2	46,9	47,3	49,7
durchschn. Aufenthaltsdauer ⁴⁾ in Tg.	2,1	2,3	2,2	2,1	2,2
Gästeankünfte insgesamt	15 594	14 548	14 550	15 118	15 682
darunter Auslandsgäste	2 002	1 547	1 774	2 111	1 928
davon aus Europa	1 608	1 083	1 269	1 764	1 473
Afrika	-	7	16	9	5
Asien	77	61	106	17	29
Amerika	291	378	366	300	310
Australien	24	15	17	21	110
ohne Angabe	2	3	-	-	1
davon im Januar	351	535	344	359	611
Februar	468	516	443	637	615
März	1 076	1 065	774	836	762
April	1 453	1 317	1 241	1 430	1 587
Mai	1 764	1 564	1 617	1 701	1 577
Juni	1 818	1 540	1 627	1 629	1 617
Juli	2 084	1 791	2 047	2 204	2 252
August	2 072	1 770	1 973	1 811	1 984
September	1 245	1 246	1 180	1 303	1 253
Oktober	1 500	1 737	1 673	1 709	1 718
November	1 139	700	993	780	978
Dezember	624	767	638	719	728
Gästeübernachtungen insgesamt	32 629	33 392	31 827	32 123	33 856
darunter Auslandsgäste	4 459	4 899	5 076	4 719	4 117
davon aus Europa	2 682	1 504	1 906	2 411	2 227
Afrika	-	13	6	15	5
Asien	229	156	87	41	45
Amerika	1 513	3 206	3 052	2 209	1 714
Australien	31	17	25	43	125
ohne Angabe	4	3	-	-	1
davon im Januar	977	1 029	860	1 388	1 904
Februar	956	1 720	990	1 378	1 527
März	2 443	2 735	2 034	2 060	2 071
April	3 126	3 099	2 926	2 682	3 341
Mai	3 609	3 386	3 742	3 306	3 552
Juni	3 603	3 515	3 332	3 170	3 620
Juli	4 424	4 947	4 838	4 664	4 472
August	3 667	3 163	3 321	3 674	3 908
September	3 051	2 797	2 682	3 005	2 490
Oktober	3 174	3 830	3 849	3 470	3 536
November	2 226	1 554	1 930	1 637	1 718
Dezember	1 373	1 617	1 323	1 689	1 717

¹⁾ Wöhrdstr. 60

²⁾ im Jahresdurchschnitt

³⁾ (Übernachtungen x 100) : (Betten x Tage des Berichtszeitraums)

⁴⁾ Übernachtungen : Gästeankünfte

Quelle: Jugendherberge Regensburg - eigene Berechnungen

Gesundheitswesen

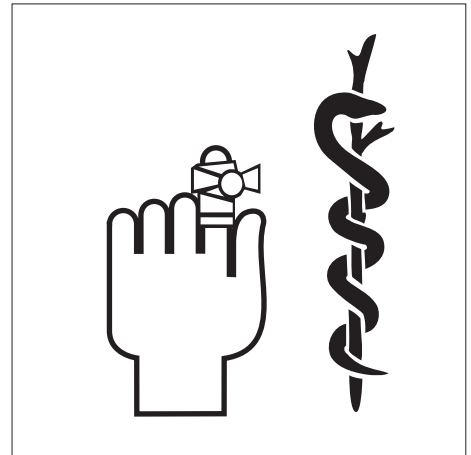



Allgemeine Krankenhäuser

Hierzu zählen alle Krankenhäuser, die nicht ausschließlich über psychiatrische oder psychiatrische und neurologische Abteilungen verfügen. Reine Tages- und Nachtkliniken sowie Bundeswehrkrankenhäuser zählen nicht zu den Allgemeinen Krankenhäusern.

Bettenausnutzung

Die Bettenausnutzung, auch Bettenauslastung genannt, dokumentiert den Anteil der tatsächlichen Pflage tage an den möglichen Pflage tagen. Sie berechnet sich aus der Formel: $(\text{Anzahl der Pflage tage} \times 100) / (\text{Betten} \times \text{Tage des Berichtszeitraums})$.

Freigemeinnützige Krankenhäuser

sind Einrichtungen, die von Trägern der kirchlichen oder freien Wohlfahrtspflege, Kirchengemeinden, Stiftungen oder Vereinen unterhalten werden.

Hochschulkliniken

sind Krankenhäuser im Sinne des Hochschulbauförderungsgesetzes.

Krankenbetten

Hierzu zählen alle Betten, die in den Einrichtungen im Jahresdurchschnitt betriebsbereit aufgestellt sind, unabhängig von einer Förderung.

Krankenhäuser

sind Einrichtungen, in den Patienten untergebracht und versorgt werden können und die gemäß § 107 Abs. 1 SGB V der Krankenhausbehandlung oder Geburtshilfe dienen, fachlich-medizinisch unter ständiger ärztlicher Leitung stehen, über ausreichende, ihrem Versorgungsauftrag entsprechende diagnostische und therapeutische Möglichkeiten verfügen und nach wissenschaftlich anerkannten Methoden arbeiten. Sie sind mit Hilfe von jederzeit verfügbarem ärztlichem und nichtärztlichem Personal darauf eingerichtet, vorwiegend durch ärztliche und pflegerische Hilfeleistungen Krankheiten der Patienten zu erkennen, zu heilen, ihre Verschlimmerung zu verhüten, Krankheitsbeschwerden zu lindern oder Geburtshilfe zu leisten.

Öffentliche Krankenhäuser

Hierzu zählen Einrichtungen, die von Gebietskörperschaften (Bund, Land, Bezirk, Kreis, Gemeinde) oder von Zusammenschlüssen solcher Körperschaften sowie von Sozialversicherungsträgern betrieben werden.

Pflage tage

Die Zahl der Pflage tage entspricht der Summe der an den einzelnen Tagen des Berichtszeitraums vollstationär unterbrachten Patienten.

Plankrankenhäuser

sind Kliniken, die im Krankenhausbedarfsplan aufgenommen sind.

Privatkrankenhäuser

sind Kliniken, die als gewerbliche Unternehmen eine Konzession nach § 40 der Gewerbeordnung benötigen.

Schwerbehinderte

Als schwerbehindert gilt, wer nicht nur vorübergehend körperlich, geistig oder seelisch behindert ist und dem vom Amt für Versorgung und Familienförderung ein Grad der Behinderung von mindestens 50 Prozent zuerkannt worden ist.

Todesursachen (nach der ICD-Liste)

Für jeden Sterbefall wird vom Arzt eine Todesbescheinigung (Leichenschauschein) ausgestellt. Auf Grund dieser Bescheinigung wird das sogenannte Grundleiden bzw. die Schädigung, die den Ablauf der zum Tode führenden Ereignisse auslöste, statistisch erfasst.

Maßgeblich für die derzeitige Klassifizierung der Todesursachen ist die seit dem 1. Januar 1998 von der Weltgesundheitsorganisation (WHO) entwickelte und vom Deutschen Institut für medizinische Dokumentation und Information (DIMDI) im Auftrag des Gesundheitsministeriums herausgegebene "Internationale statistische Klassifikation der Krankheiten und verwandter Gesundheitsprobleme, 10. Revision" (ICD-10).

Verweildauer

Die Verweildauer gibt die Zahl der Tage an, die ein Patient durchschnittlich in stationärer Behandlung verbringt. Sie wird wie folgt berechnet: $\text{Anzahl der Pflage tage} / \text{Zahl der Patienten}$.

9.1 Gestorbene nach den wichtigsten Todesursachen im Jahr 2015

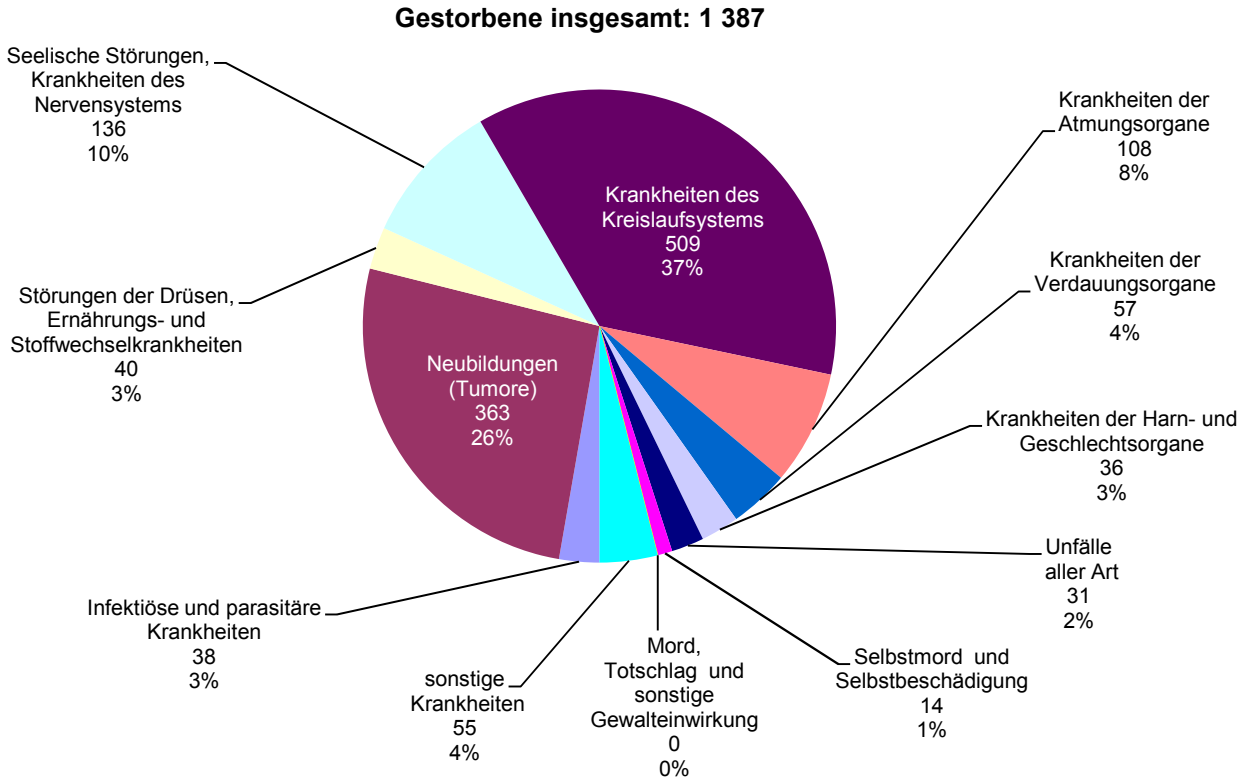

9.2 Patienten, Pflegetage und Bettenauslastung in den Krankenhäusern in den Jahren 1991 bis 2016

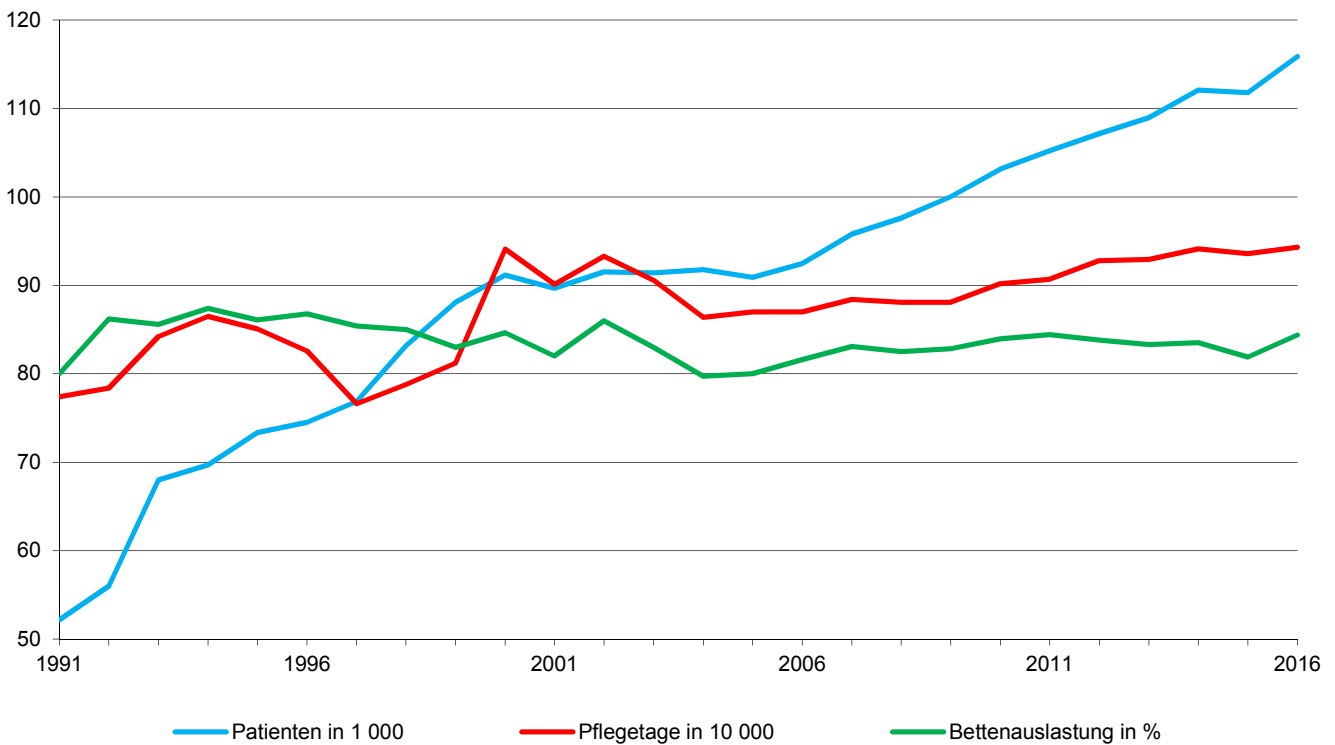

9.3 Krankenhäuser und Krankbetten



	2012	2013	2014	2015	2016
Krankenhäuser insgesamt	5	5	5	5	5
davon Hochschulklinik	1	1	1	1	1
Plankrankenhäuser	4	4	4	4	4
davon Öffentliche Krankenhäuser	3	3	2	2	2
Freigemeinnützige Krankenhäuser	2	2	3	3	3
Private Krankenhäuser	-	-	-	-	-
Betten insgesamt	2 706	2 737	2 756	2 802	2 792
davon Hochschulklinik	833	833	833	833	833
Plankrankenhäuser	1 873	1 904	1 923	1 969	1 959
davon Öffentliche Krankenhäuser	1 552	1 457	1 461	1 507	1 507
Freigemeinnützige Krankenhäuser	1 154	1 280	1 295	1 295	1 285
Private Krankenhäuser	-	-	-	-	-
davon Betten für					
Augenheilkunde	48	49	50	50	50
Chirurgie	630	641	613	610	596
Frauenheilkunde und Geburtshilfe	126	121	121	116	116
Geriatric	-	-	52	52	52
Hämatologie	90	93	99	99	99
Hals-, Nasen- und Ohrenheilkunde	87	87	84	90	90
Haut- und Geschlechtskrankheiten	45	45	45	45	45
Innere Medizin	383	398	397	399	403
Kardiologie	178	181	181	181	181
Kinderchirurgie	30	30	30	30	30
Kinderheilkunde	134	134	134	134	134
Kinder- und Jugendpsychiatrie	28	28	28	28	28
Mund-, Kiefer-, Gesichtschirurgie	31	31	31	31	31
Nephrologie	16	16	16	16	16
Neurochirurgie	103	102	104	104	104
Neurologie	194	197	194	194	194
Nuklearmedizin (Therapie)	12	13	14	14	14
Psychiatrie/Psychotherapie/Psychotherap. Medizin	475	475	459	505	464
Strahlentherapie	33	33	33	33	33
Urologie	63	63	71	71	71
Sonstige	-	-	-	-	41

Quelle: Bayerisches Landesamt für Statistik

9.4 Krankenhäuser - einzelne Einrichtungen



Krankenhaus	Status Träger	2012	2013	2014	2015	2016
Universitätsklinikum Regensburg						
Krankenhauspersonal insgesamt	öffentlich	4 042	4 139	4 188	4 278	4 444
dar. Ärztlicher Dienst, AIP's, Belegärzte	Freistaat Bayern	654	681	703	709	736
Pflegedienst		1 123	1 158	1 146	1 181	1 174
Betten		833	833	833	833	833
Patienten		31 162	31 523	32 758	32 539	34 549
Pflegetage		246 305	244 265	249 537	242 212	253 535
Verweildauer ¹⁾		7,9	7,7	7,6	7,4	7,3
Bettenausnutzung ²⁾		80,8	80,3	82,1	79,7	83,2
Bezirksklinikum (ohne Pflegeheim)						
Krankenhauspersonal insgesamt ³⁾	öffentlich	1 779	2 060	2 035	2 086	2 134
dar. Ärztlicher Dienst, AIP's, Belegärzte	Bezirk	187	220	224	225	238
Pflegedienst	Oberpfalz	785	945	902	915	919
Betten (einschließlich Plätze)		1 051	1 063	1 081	1 133	1 075
Patienten (einschließlich teilstationär)		12 527	12 926	13 048	13 256	13 766
Pflegetage (einschließlich teilstationär)		345 134	351 727	351 094	363 007	351 329
Verweildauer ¹⁾		27,6	27,2	26,9	27,4	25,5
Bettenausnutzung ²⁾		93,0	94,0	92,3	90,6	93,1
Krankenhaus der Barmherzigen Brüder						
Krankenhauspersonal insgesamt	frei/gemein-	2 319	2 379	2 521	2 745	2 885
dar. Ärztlicher Dienst, AIP's, Belegärzte	nützig	433	451	470	510	545
Pflegedienst	Orden d. Barm-	829	845	903	986	1 033
Betten	herzigen Brüder	852	890	905	905	905
Patienten	in Bayern	44 486	45 038	46 295	46 259	47 564
Pflegetage		256 696	261 183	267 676	260 352	268 065
Verweildauer ¹⁾		5,8	5,8	5,8	5,6	5,6
Bettenausnutzung ²⁾		82,4	80,4	81,0	78,8	80,9
Caritas-Krankenhaus St. Josef ⁴⁾						
Krankenhauspersonal insgesamt	frei/gemein-	829	853	888	929	943
dar. Ärztlicher Dienst, Belegärzte	nützig	123	136	146	148	160
Pflegedienst	Caritas-Verband	285	297	306	314	304
Betten	der Diözese	303	300	300	300	300
Patienten	Regensburg	16 224	17 053	17 917	18 007	18 730
Pflegetage	e. V.	83 423	83 993	87 564	89 092	93 378
Verweildauer ¹⁾		5,1	4,9	4,9	4,9	5,0
Bettenausnutzung ²⁾		75,2	76,7	80,0	81,4	85,0
Evangelisches Krankenhaus						
Krankenhauspersonal insgesamt	frei/gemein-	143	143	143	130	103
dar. Ärztlicher Dienst, AIP's, Belegärzte	nützig ⁵⁾	13	14	13	11	9
Pflegedienst	Orden d. Barm-	48	42	39	35	27
Betten	herzigen Brüder	95	90	90	90	80
Patienten	in Bayern 80 %	3 833	3 607	3 264	3 016	2 615
Pflegetage	Evangelische	21 289	16 548	15 365	12 331	9 749
Verweildauer ¹⁾	Wohltätigkeits-	5,6	4,6	4,7	4,1	3,7
Bettenausnutzung ²⁾	stiftung in	61,2	50,4	46,8	37,5	33,3
	Regensburg 20 %					

¹⁾ Pflegetage : Patienten

²⁾ (Pflegetage x 100) : (Betten x Tage des Berichtszeitraums)

³⁾ die Daten ab dem Jahr 2011 sind aufgrund geänderter Zählweise mit den Vorjahren nicht vergleichbar

⁴⁾ Fallzählung nach dem Krankenhausentgeltgesetz

⁵⁾ ab dem 01.11.2013

Quelle: Angaben der einzelnen Krankenhäuser - eigene Berechnungen

9.5 Krankenhauspersonal und Krankenversorgung in den Krankenhäusern



	2012	2013	2014	2015	2016
Krankenhauspersonal insgesamt	9 112	9 574	9 775	10 168	10 509
darunter weiblich	6 558	6 933	7 065	7 334	7 626
davon Ärztlicher Dienst, AiP's	1 410	1 502	1 556	1 603	1 688
darunter weibliche Ärzte	609	690	702	744	801
Belegärzte	25	26	33	35	35
Pflegedienst	3 070	3 287	3 296	3 431	3 457
darunter weiblich	2 450	2 607	2 622	2 693	2 728
Medizinisch - technischer Dienst	2 182	2 234	2 258	2 353	2 475
darunter weiblich	1 847	1 893	1 915	1 997	2 085
Funktionsdienst	833	898	922	961	1 048
darunter weiblich	652	695	728	745	827
Wirtschafts- und Versorgungsdienst	410	389	388	391	393
darunter weiblich	281	296	286	291	290
Technischer Dienst	164	191	199	197	201
darunter weiblich	8	20	21	19	18
Verwaltungsdienst	690	705	775	820	847
darunter weiblich	460	466	527	558	586
Sonderdienste	51	47	38	40	44
darunter weiblich	35	34	28	27	28
Sonstiges Personal	302	321	343	372	356
darunter weiblich	216	232	236	260	263
Krankenhäuser insgesamt	5	5	5	5	5
Bettenzahl ¹⁾	3 024	3 056	3 087	3 131	3 053
Patienten	107 177	108 983	112 093	111 802	115 897
Pflegetage	927 795	929 348	941 336	935 815	943 211
Verweildauer ²⁾	8,7	8,5	8,4	8,4	8,1
Bettenausnutzung ³⁾ in %	83,8	83,3	83,5	81,9	84,4

¹⁾ im Jahresdurchschnitt

²⁾ Pflegetage : Patienten

³⁾ (Pflegetage x 100) : (Betten x Tage des Berichtszeitraums)

Quelle: Angaben der einzelnen Krankenhäuser - eigene Berechnungen

9.6 Ärzte nach Arztgruppen ¹⁾

	Zahl der Ärzte				
	2012	2013	2014	2015	2016
Anästhesisten	14	14	14	14	13
Ärztliche Psychotherapeuten	25	25	25	26	24
Augenärzte	19	18	18	18	16
Chirurgen	23	24	23	25	23
Fachärztlich tätige Internisten	40	41	45	45	46
Frauenärzte	36	37	37	38	41
Hausärzte	114	115	114	117	120
Hautärzte	13	13	13	13	12
HNO-Ärzte	15	15	16	18	18
Humangenetiker	3	3	3	4	5
Kinder- und Jugendpsychiater	9	10	9	11	9
Kinderärzte	15	15	15	16	17
Laborärzte	11	11	13	14	13
Mund-Kiefer-Gesichtschirurgen	6	8	8	7	8
Nervenärzte	10	9	9	7	7
Neurochirurgen	11	11	11	11	12
Neurologen	2	3	2	5	5
Nuklearmediziner	5	5	5	6	6
Orthopäden	23	25	25	26	29
Pathologen	5	5	6	7	6
Physikalische und Rehabilitative Mediziner	3	3	3	3	4
Psychiater	3	3	4	6	6
Radiologen	10	11	11	11	12
Strahlentherapeuten	8	9	9	11	11
Transfusionsmediziner	3	3	3	3	3
Urologen	9	10	11	11	12
Zahnärzte	168	178	176	181	182

¹⁾ Stand jeweils 01.01. des Folgejahres; alle zugelassenen und angestellten Ärzte (ohne Ermächtigte); Ärzte, die in mehreren Arztgruppen tätig sind, werden in jeder zutreffenden Arztgruppe erfasst; wodurch Mehrfachzählungen möglich sind

Quelle: Kassenärztliche Vereinigung Bayerns (KVB Arztregister); Kassenzahnärztliche Vereinigung Bayerns

9.7 Sonstige im Gesundheitswesen tätige Personen ¹⁾



	männlich					weiblich				
	2012	2013	2014	2015	2016	2012	2013	2014	2015	2016
Bundesrechtlich geregelte Berufe										
Altenpfleger
Apotheker
Apothekerassistenten
Beschäftigungs-, Arbeitstherapeuten	17	12	19	.	.	71	55	65
Diätassistenten
Hebammen	-	-	-	-	-	49	51	44	41	34
Heilpraktiker	51	42	36	37	18	132	130	121	122	81
Heilpraktiker "Psychotherapie"	11	13	10	9	14	51	62	49	48	42
Kinderkrankenschwestern/-pfleger
Krankengymnasten	97	132	138	141	129	156	223	220	219	254
Krankenpflegehelfer
Krankenschwestern/-pfleger
Logopäden	6	6	4	3	4	55	71	55	52	56
Masseure
Masseure und med. Bademeister
Med.-Techn. Assistenten
Med.-Techn. Laboratoriumsassistenten
Med.-Techn. Radiologieassistenten
Pharmaz.-techn. Assistenten
Pharmazieingenieure
Podologen / medizinische Fußpfleger	-	3	2	2	1	10	11	11	11	9
Nicht bundesrechtlich geregelte Berufe										
Desinfektoren
Orthoptisten
Rettungsassistenten	147	101	113	115	100	32	27	24	23	25
RettungsSanitäter

¹⁾ ohne Personen, die in Krankenhäusern und Kliniken beschäftigt sind

Quelle: Staatliches Gesundheitsamt Regensburg

9.8 Gestorbene nach den wichtigsten Todesursachen nach der Internationalen Klassifikation (ICD) der Krankheiten ¹⁾



	insgesamt					darunter weiblich				
	2011	2012	2013	2014	2015	2011	2012	2013	2014	2015
Gestorbene insgesamt	1 356	1 320	1 326	1 338	1 387	724	734	738	719	767
darunter durch										
Infektiöse und parasitäre Krankheiten	23	37	29	40	38	13	19	17	26	18
darunter Tuberkulose	1	-	-	-	1	-	-	-	-	-
Neubildungen (Tumore)	346	337	356	326	363	168	163	186	145	195
darunter bösartige	336	320	344	317	348	163	152	177	138	185
Störungen der Drüsen, Ernährungs- und Stoffwechselkrankheiten	57	31	37	41	40	25	17	17	26	23
darunter Diabetes	43	28	32	35	36	18	16	14	22	21
Psychische und Verhaltensstörungen	75	90	88	70	88	47	51	56	41	55
Krankheiten des Kreislaufsystems	531	531	492	526	509	317	331	303	311	309
darunter Herzkrankheiten	371	371	303	358	333	209	220	184	207	191
darunter Herzinfarkt	71	95	56	87	72	28	50	29	38	29
Krankheiten der Atmungsorgane	112	91	80	78	108	47	47	46	40	53
darunter Lungenentzündung	39	34	32	21	38	18	17	20	12	18
Krankheiten der Verdauungsorgane	46	63	79	67	57	25	36	41	33	29
darunter Leberkrankheiten	20	27	28	24	26	6	11	11	9	9
Krankheiten der Harn- und Geschlechtsorgane	32	24	29	33	36	21	17	12	18	20
Unfälle aller Art	24	20	28	34	31	12	10	16	19	13
darunter Kfz-Unfälle (Transportmittelunfälle)	5	4	11	4	7	3	1	3	2	1
Selbstmord und Selbstbeschädigung	36	17	22	22	14	16	4	8	6	3
Mord, Totschlag u. sonstige Gewalteinwirkung	1	1	1	1	-	1	-	-	1	-

¹⁾ nach der 10. Revision der ICD

Quelle: Bericht über das bayerische Gesundheitswesen; Bayerisches Landesamt für Statistik

9.9 Menschen mit schweren Behinderungen ¹⁾



	2007	2009	2011	2013	2015
Schwerbehinderte insgesamt	17 024	17 233	16 549	16 283	16 178
nach Altersgruppen					
davon im Alter bis unter 4 Jahre	19	25	18	31	23
von 4 bis unter 6 Jahren	26	14	28	19	30
von 6 bis unter 15 Jahren	125	134	123	140	145
von 15 bis unter 18 Jahren	43	54	47	47	56
von 18 bis unter 25 Jahren	167	166	176	143	163
von 25 bis unter 35 Jahren	451	471	503	522	507
von 35 bis unter 45 Jahren	877	899	879	790	779
von 45 bis unter 55 Jahren	1 775	1 786	1 808	1 743	1 709
von 55 bis unter 60 Jahren	1 379	1 442	1 428	1 362	1 345
von 60 bis unter 62 Jahren	715	716	687	695	647
von 62 bis unter 65 Jahren	1 108	1 045	1 112	1 140	1 114
von 65 oder mehr Jahren	10 339	10 481	9 740	9 651	9 660
nach Behinderungsarten					
Verlust oder Teilverlust von Gliedmaßen	129	110	90	74	67
Funktionseinschränkung von Gliedmaßen	2 535	2 537	2 418	2 239	2 109
Funktionseinschränkung ²⁾	2 609	2 555	2 382	2 235	2 134
Blindheit und Sehbehinderung	719	702	662	653	651
Sprach- oder Sprechstörungen ³⁾	617	640	657	666	678
Verlust einer Brust oder beider Brüste, Entstellungen u. a.	465	505	488	491	542
Funktionsbeeinträchtigung ⁴⁾	4 226	4 138	3 728	3 706	3 634
Querschnittlähmung ⁵⁾	3 725	3 934	3 979	4 032	4 115
Sonstige und ungenügend bezeichnete Behinderungen	1 999	2 112	2 145	2 187	2 248
nach Grad der Behinderung					
50 bis unter 60	5 545	5 609	5 613	5 597	5 670
60 bis unter 70	2 707	2 762	2 735	2 690	2 665
70 bis unter 80	1 785	1 773	1 737	1 727	1 688
80 bis unter 90	1 842	1 823	1 740	1 704	1 662
90 bis unter 100	868	842	823	792	775
100	4 277	4 424	3 901	3 773	3 718
Schwerbehinderte auf 100 Einwohner ⁶⁾					
Stadt Regensburg	13,0	12,9	12,2	11,7	11,2
Regierungsbezirk Oberpfalz	11,3	11,6	11,2	11,3	11,2
Freistaat Bayern	8,8	9,1	8,8	9,0	9,0

¹⁾ Grad der Behinderung mindestens 50 und Anerkennung durch Schwerbehindertenausweis; Stand jeweils 31.12.

²⁾ der Wirbelsäule und des Rumpfes, Deformierung des Brustkorbes

³⁾ einschließlich Taubheit, Schwerhörigkeit, Gleichgewichtsstörungen

⁴⁾ von inneren Organen bzw. Organsystemen

⁵⁾ einschließlich zerebrale Störungen, geistig-seelische Behinderungen, Suchtkrankheiten

⁶⁾ Bevölkerung am Ort der Hauptwohnung (siehe Seite 54)

Quelle: Bayerisches Landesamt für Statistik

10

Sozialwesen





Bedarfsgemeinschaft

Sie entspricht in der Regel dem Haushalt und umfasst all diejenigen Personen, die in die gemeinsame Sozialhilfeberechnung mit einbezogen werden. Einzeleinkommen und Einzelvermögen einzelner Mitglieder der Bedarfsgemeinschaft kommen auch für die Bedarfsbefriedigung der anderen Mitglieder zum Einsatz.

Grundsicherung

Die Grundsicherung im Alter und bei Erwerbsminderung ist eine eigenständige, bedürftigkeitsabhängige Sozialleistung, die älteren (über 65-jährigen) bzw. dauerhaft voll erwerbsgeminderten Menschen zur Sicherung ihres Lebensunterhalts dient und dabei auch die "verschämte Armut im Alter" eingrenzen soll. Die bedarfsorientierte Grundsicherung wurde durch das Grundsicherungsgesetz (GSiG) zum 01.01.2003 eingeführt. Im Zuge der Sozialhilfereform wurde das Grundsicherungsgesetz am 01. Januar 2005 durch das 4. Kapitel des Zwölften Buches Sozialgesetzbuch (SGB XII) ersetzt.

Institutionelle Beratung (in der Jugendhilfe)

Die "Institutionelle Beratung" erstreckt sich ausschließlich auf die beendeten Fälle von Erziehungs-, Familien- und Jugend- sowie Suchtberatungen, die als erzieherische Hilfe gemäß § 28 SGB VIII durchgeführt und mit öffentlichen Mitteln der Jugendhilfe ganz oder teilweise finanziert werden.

Jugendhilfe

Die öffentliche Jugendhilfe umfasst alle behördlichen Maßnahmen zum Zwecke der Jugendhilfe nach dem Achten Buch des Sozialgesetzbuches (SGB VIII) und anderen Rechtsvorschriften.

Zu den Aufwendungen zählen die unmittelbaren Ausgaben für individuelle und gruppenbezogene Hilfen und andere Aufgaben, Ausgaben für die Unterhaltung und den Betrieb eigener Einrichtungen sowie Zuschüsse an Träger der freien Jugendhilfe für personenbezogene Einzelmaßnahmen und für Einrichtungen.

Kriegsopferfürsorge

Die Leistungen der Kriegsopferfürsorge ergänzen die Leistungen der Kriegsopferversorgung (Leistungen nach dem Bundesversorgungsgesetz), wenn die übrigen Leistungen, die die Beschädigten bzw. die Hinterbliebenen erhalten, zusammen mit Einkommen aus anderen Quellen nicht ausreichen, diesen eine angemessene soziale Stellung zu gewährleisten.

Pflegeversicherung

Die Versicherungspflicht richtet sich nach dem Grundsatz: "Die Pflegeversicherung folgt der Krankenversicherung". Träger der sozialen Pflegeversicherung sind die Pflegekassen, für die private Pflege-Pflichtversicherung die Versicherungs-

unternehmen. Der versicherte Personenkreis der sozialen Pflegeversicherung umfasst die in der gesetzlichen Krankenversicherung Versicherten (Pflichtmitglieder, freiwillige Mitglieder, Familienversicherte). Alle privat Krankenversicherten werden in der privaten Pflegeversicherung abgesichert.

Sozialhilfe

Sozialhilfe erhalten diejenigen Bürger, die nicht in der Lage sind, aus eigener Kraft ihren Lebensunterhalt zu bestreiten oder welche der Hilfe in besonderen Lebenslagen bedürfen. Entsprechend ihrer besonderen Funktion wirkt die Sozialhilfe unterschiedslos für alle Bürger, die in Not geraten sind; die Gewährung ist nicht von Vorleistungen (Beiträgen) der Empfänger abhängig, sondern richtet sich nach entsprechenden Bedarfskriterien. Ein wichtiger Grundsatz für die Leistungsgewährung der Sozialhilfe ist allerdings ihr Nachrang: Sie tritt nur dann mit ihren Leistungen ein, wenn der Betroffene sich selbst nicht helfen kann und andere Leistungsverpflichtete nicht oder noch nicht helfen. Die Sozialhilfe umfasst die Hilfe zum Lebensunterhalt und die Hilfe in besonderen Lebenslagen. Beide Hilfearten können den Empfängern als Geld- oder Sachleistungen gewährt werden. Träger der Sozialhilfe sind die kreisfreien Städte und Landkreise als örtliche Träger sowie die von den Ländern als überörtliche Träger bestimmten Stellen.

Anfang 2005 erfuhr die Sozialhilfe durch das "Vierte Gesetz für moderne Dienstleistungen am Arbeitsmarkt" wesentliche Änderungen. Das Gesetz erbrachte mit der Zusammenlegung von Sozial- und Arbeitslosenhilfe zum Arbeitslosengeld II die Einführung der Grundsicherung für Arbeitssuchende nach dem SGB II, was einen starken Rückgang der Sozialhilfeempfänger der laufenden Hilfe zum Lebensunterhalt zur Folge hatte bzw. hat. Eine weitere einschneidende Veränderung brachte das "Gesetz zur Einordnung des Sozialhilferechts in das Sozialgesetzbuch"; danach erhalten nur mehr Personen Hilfe zum Lebensunterhalt nach dem SGB XII, die trotz Bedürftigkeit keine anderen Leistungen erhalten.

Wohngeld

Staatliche Leistungen an private Haushalte zur wirtschaftlichen Sicherung angemessenen familiengerechten Wohnens.

Dabei wird Wohngeld den Mietern als Mietzuschuss und Eigentümern von Wohnungen als Lastenzuschuss gewährt, wenn die Aufwendungen für eine angemessene Wohnung im Verhältnis zum Haushaltsnettoeinkommen unzumutbar hoch sind. Die Höhe des Wohngeldes bestimmt sich im Einzelfall nach Haushaltgröße, Familieneinkommen und Wohnkosten, die bis zu bestimmten Höchstbeträgen berücksichtigt werden ("Tabellenwohngeld"). Für Haushalte von Sozialhilfeempfängern galten ab 1991 im Regelfall besondere Vorschriften ("pauschaliertes Wohngeld"). Mit der Wohngeldnovelle im Jahr 2001 wurde das "Tabellenwohngeld" in das "Allgemeine Wohngeld" und das "pauschalierte Wohngeld" in den "besonderen Mietzuschuss" umgewandelt; dabei wurden die unterschiedlichen Berechnungsweisen der beiden Wohngeldarten wieder aufgehoben, so dass seit 2001 der besondere Mietzuschuss ähnlich ermittelt wird wie das Allgemeine Wohngeld, nämlich nach Haushaltsgröße, Einkommen und Wohnkosten.

Die Finanzierungsmittel für die Auszahlung des Wohngeldes stammen je zur Hälfte von Bund und Ländern.

10.1 Bedarfsgemeinschaften bei Arbeitsuchenden nach SGB II nach Personenanzahl im Jahr 2016



Bedarfsgemeinschaften insgesamt: 4 478

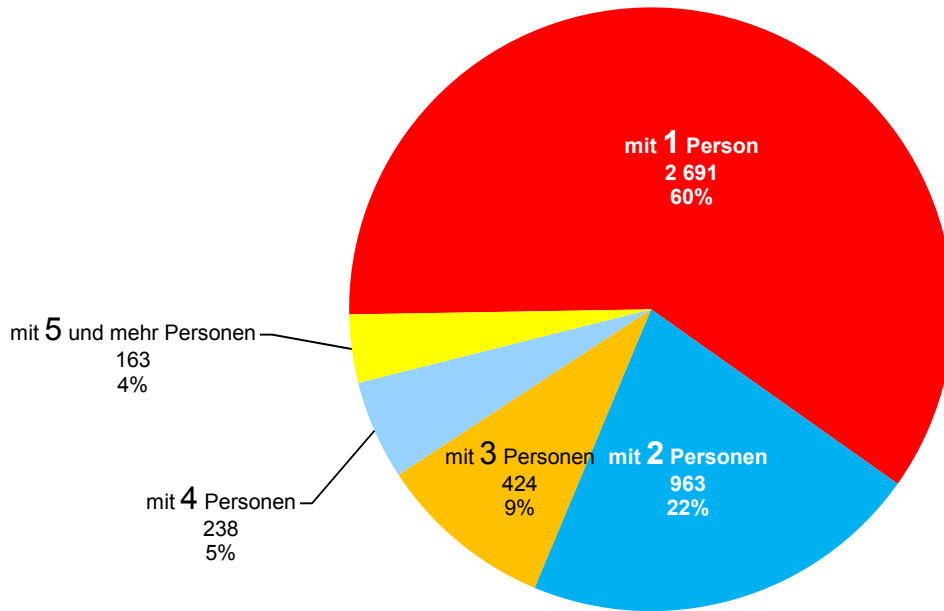

10.2 Wohngeldempfänger-Haushalte in den Jahren 1982 bis 2016

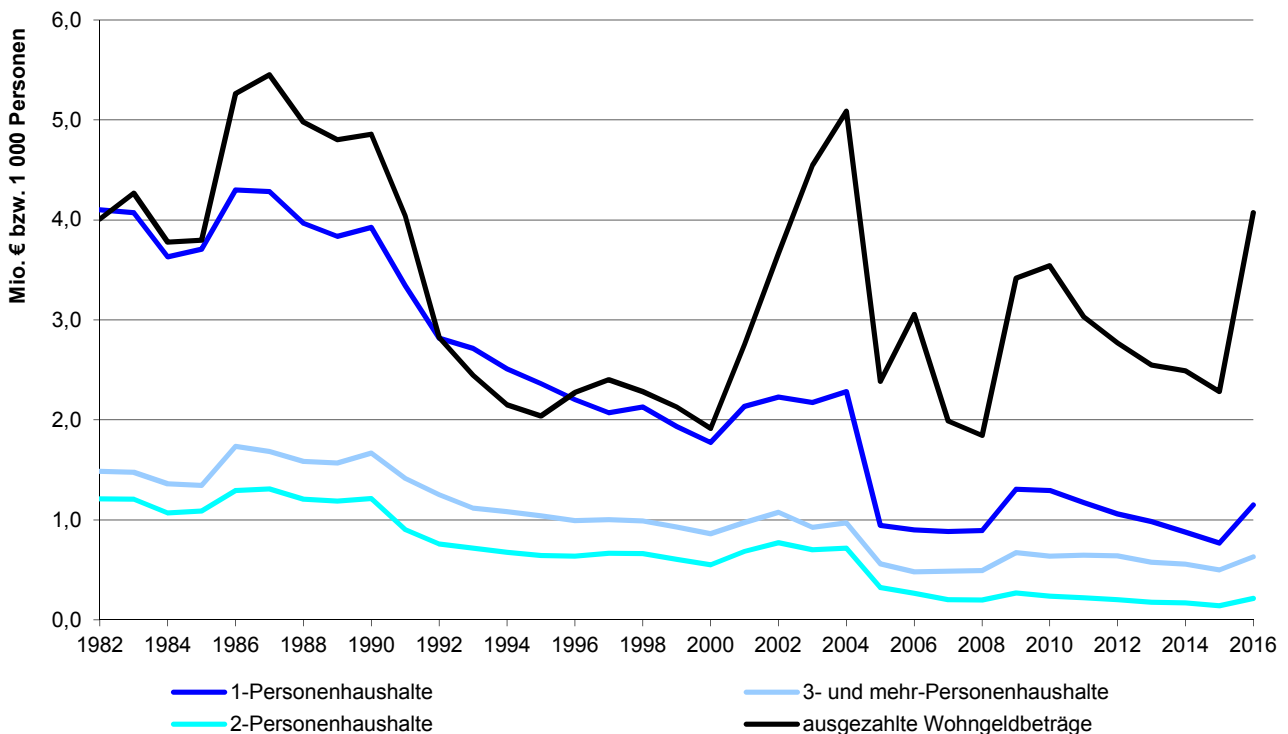

10.3 Grundsicherung für Arbeitsuchende nach SGB II ¹⁾



	2012	2013	2014	2015	2016
Bedarfsgemeinschaften insgesamt	4 747	4 678	4 556	4 492	4 478
davon mit 1 Person	2 786	2 761	2 689	2 652	2 691
2 Personen	1 125	1 113	1 066	1 017	963
3 Personen	500	476	459	457	424
4 Personen	227	218	234	233	238
5 und mehr Personen	110	109	108	133	163
darunter mit Kind(ern) unter 18 Jahren	1 373	1 346	1 318	1 321	1 326
davon mit 1 Kind	811	796	760	740	722
2 Kindern	417	402	402	400	398
3 und mehr Kindern	146	148	156	181	206
Leistungsberechtigte insgesamt	7 617	7 525	7 349	7 343	7 421
davon Nichterwerbsfähige	1 835	1 810	1 780	1 820	1 897
davon Männer	958	950	937	954	984
Frauen	876	860	843	866	913
Deutsche	1 544	1 506	1 432	1 387	1 300
Ausländer	274	287	334	420	581
unter 3 Jahre	390	387	404	407	415
3 bis unter 6 Jahre	415	399	372	380	401
6 bis unter 15 Jahre	935	943	945	977	1 028
15 Jahre und älter	95	82	60	57	53
Erwerbsfähige	5 725	5 613	5 463	5 407	5 436
davon Männer	2 627	2 591	2 505	2 487	2 555
Frauen	3 099	3 022	2 958	2 920	2 881
Deutsche	4 347	4 192	3 986	3 810	3 549
Ausländer	1 321	1 365	1 434	1 590	1 876
unter 25 Jahre	762	753	713	701	829
25 Jahre bis unter 55 Jahre	3 746	3 644	3 540	3 549	3 502
55 Jahre und älter	1 218	1 216	1 210	1 157	1 105
Sonstige	57	102	106	117	88
Leistungen je Bedarfsgemeinschaft in € insgesamt	800	813	834	859	872
darunter Arbeitslosengeld II Regelleistung	333	338	346	355	366
Sozialgeld Regelleistung	82	86	89	97	108
Leistungen für Unterkunft und Heizung	370	380	393	404	411

¹⁾ alle Angaben im Jahresdurchschnitt

Quelle: Statistik der Bundesagentur für Arbeit - Arbeitsmarktstatistik

10.4 Ausgaben und Einnahmen der Sozialhilfe (örtliche Träger)



	2012	2013	2014	2015	2016
Ausgaben ¹⁾	11 527	12 891	14 001	15 188	15 692
Einnahmen ¹⁾	461	487	600	650	657
Reine Ausgaben ¹⁾	11 066	12 404	13 402	14 537	15 035
dar. laufende Hilfe	950	1 196	1 337	1 430	1 279
Grundsicherung im Alter und bei Erwerbsminderung	8 293	9 090	9 751	10 633	10 880
davon außerhalb von Einrichtungen	8 293	9 090	9 751	10 633	10 880
in Einrichtungen	-	-	-	-	-
Hilfe zur Pflege	1 194	1 385	1 518	1 653	2 029
davon außerhalb von Einrichtungen	1 194	1 385	1 518	1 653	2 029
in Einrichtungen	-	-	-	-	-
Eingliederungshilfe für Behinderte	2	- 0	- 1	-	-
davon außerhalb von Einrichtungen	2	- 0	- 1	-	-
in Einrichtungen	-	-	-	-	-
Hilfe zur Gesundheit und Erstattungen an Krankenkassen	416	533	641	621	693
je Einwohner ²⁾ in €					
Reine Ausgaben	80,58	89,05	94,86	101,04	102,29
dar. laufende Hilfe	6,92	8,59	9,46	9,94	8,70
Grundsicherung im Alter und bei Erwerbsminderung	60,39	65,26	69,02	73,90	74,02
davon außerhalb von Einrichtungen	60,39	65,26	69,02	73,90	74,02
in Einrichtungen	-	-	-	-	-
Hilfe zur Pflege	8,69	9,94	10,74	11,49	13,80
davon außerhalb von Einrichtungen	8,69	9,94	10,74	11,49	13,80
in Einrichtungen	-	-	-	-	-
Eingliederungshilfe für Behinderte	0,02	- 0,00	- 0,00	-	-
davon außerhalb von Einrichtungen	0,02	- 0,00	- 0,00	-	-
in Einrichtungen	-	-	-	-	-
Hilfe zur Gesundheit und Erstattungen an Krankenkassen	3,03	3,83	4,54	4,32	4,72
Ausgabenanteil in %	96,0	96,2	95,7	95,7	95,8

¹⁾ in 1 000 €

²⁾ Bevölkerung am Ort der Hauptwohnung (siehe Seite 54)

Quelle: Bayerisches Landesamt für Statistik - eigene Berechnungen

10.5 Hilfe in besonderen Lebenslagen



Empfänger	2012	2013	2014	2015	2016
Örtlicher Träger					
Anzahl insgesamt	205	219	230	259	273
davon männlich	74	82	86	106	110
weiblich	131	137	144	153	163
davon Deutsche	149	154	163	175	180
Nichtdeutsche	56	65	67	84	93
davon unter 18 Jahre	1	1	2	2	5
18 bis unter 40 Jahre	13	8	8	7	8
40 bis unter 65 Jahre	56	69	71	81	73
65 Jahre und älter	135	141	149	169	187
Durchschnittsalter	68,5	68,9	68,7	69,4	69,9
nach ausgewählten Hilfearten					
Hilfe zur Pflege	203	214	227	255	270
Eingliederungshilfe für Behinderte	-	-	-	-	-
außerhalb von Einrichtungen	205	219	230	259	273
in Einrichtungen	-	-	-	-	-
Wohnort der Empfänger					
Anzahl insgesamt	1 843	1 883	1 918	1 981	2 022
davon männlich	895	916	913	957	976
weiblich	948	967	1 005	1 024	1 046
davon Deutsche	1 711	1 745	1 766	1 796	1 810
Nichtdeutsche	132	138	152	185	212
davon unter 18 Jahre	486	478	454	483	492
18 bis unter 40 Jahre	355	352	374	372	387
40 bis unter 65 Jahre	428	468	484	515	500
65 Jahre und älter	574	585	606	611	643
Durchschnittsalter	45,2	45,9	46,8	46,3	46,6
nach ausgewählten Hilfearten					
Hilfe zur Pflege	734	756	786	800	833
Eingliederungshilfe für Behinderte	1 147	1 162	1 163	1 220	1 237
außerhalb von Einrichtungen	822	620	648	715	758
in Einrichtungen	1 366	1 379	1 391	1 412	1 419

Quelle: Bayerisches Landesamt für Statistik

10.6 Laufende Hilfe zum Lebensunterhalt Bedarfsgemeinschaften ¹⁾



Bedarfsgemeinschaften	2012	2013	2014	2015	2016
nach dem Örtlichen Träger					
Bedarfsgemeinschaften insgesamt	198	236	259	278	254
dav. in Einrichtungen	-	-	-	-	-
außerhalb von Einrichtungen	198	236	259	278	254
dav. Ehepaare	5	1	2	3	4
davon mit minderjährigen Kindern	1	-	-	-	-
ohne minderjährige Kinder	4	1	2	3	4
Nichteheliche Lebensgemeinschaften	-	-	-	-	-
davon mit minderjährigen Kindern	-	-	-	-	-
ohne minderjährige Kinder	-	-	-	-	-
Einpersonenhaushalte	159	200	222	241	211
davon männlich	92	115	125	137	121
weiblich	67	85	97	104	90
Alleinerziehende mit minderjährigen Kindern	-	2	2	2	2
davon männlich	-	-	-	-	1
weiblich	-	2	2	2	1
sonstige Bedarfsgemeinschaften	34	33	33	32	37
nach dem Wohnort der Bedarfsgemeinschaft					
Bedarfsgemeinschaften insgesamt	490	558	582	617	529
dav. in Einrichtungen	280	303	307	328	263
außerhalb von Einrichtungen	210	255	275	289	266
dav. Ehepaare	5	1	2	3	4
davon mit minderjährigen Kindern	1	-	-	-	-
ohne minderjährige Kinder	4	1	2	3	4
Nichteheliche Lebensgemeinschaften	-	-	-	-	-
davon mit minderjährigen Kindern	-	-	-	-	-
ohne minderjährige Kinder	-	-	-	-	-
Einpersonenhaushalte	169	217	236	256	227
davon männlich	96	122	135	144	130
weiblich	73	95	101	112	97
Alleinerziehende mit minderjährigen Kindern	-	2	2	2	2
davon männlich	-	-	-	-	1
weiblich	-	2	2	2	1
sonstige Bedarfsgemeinschaften	36	35	35	28	33

¹⁾ Bedarfsgemeinschaften entsprechen i. d. R. dem Haushalt

Quelle: Bayerisches Landesamt für Statistik

10.7 Laufende Hilfe zum Lebensunterhalt Empfänger



E m p f ä n g e r	2012	2013	2014	2015	2016
Örtlicher Träger					
Anzahl insgesamt	205	240	264	285	262
je 1 000 Einwohner ¹⁾	1,48	1,71	1,86	1,96	1,76
dav. in Einrichtungen	-	-	-	-	-
außerhalb von Einrichtungen	205	240	264	285	262
davon männlich	115	130	145	160	153
weiblich	90	110	119	125	109
davon Deutsche	180	218	235	256	230
Nichtdeutsche	25	22	29	29	32
davon unter 7 Jahre	6	9	9	7	13
7 bis unter 18 Jahre	8	4	6	14	15
18 bis unter 25 Jahre	2	4	4	1	1
25 bis unter 50 Jahre	89	120	122	124	103
50 bis unter 65 Jahre	94	101	118	122	111
65 Jahre und älter	6	2	5	17	19
Durchschnittsalter	46,2	45,5	46,8	47,7	46,5
Wohnort der Hilfeempfänger					
Anzahl insgesamt	497	562	587	624	537
je 1 000 Einwohner ¹⁾	3,59	4,01	4,13	4,29	3,62
dav. in Einrichtungen	280	303	307	328	263
außerhalb von Einrichtungen	217	259	280	296	274
davon männlich	121	139	157	164	159
weiblich	96	120	123	132	115
davon Deutsche	191	236	250	265	240
Nichtdeutsche	26	23	30	31	34
davon unter 7 Jahre	6	9	9	5	11
7 bis unter 18 Jahre	9	5	7	12	13
18 bis unter 25 Jahre	2	4	5	1	1
25 bis unter 50 Jahre	98	134	133	137	118
50 bis unter 65 Jahre	96	105	121	124	112
65 Jahre und älter	6	2	5	17	19
Durchschnittsalter	45,7	45,1	46,4	47,8	46,7

¹⁾ Bevölkerung am Ort der Hauptwohnung (siehe Seite 54)

Quelle: Bayerisches Landesamt für Statistik - eigene Berechnungen

10.8 Empfänger von Grundsicherung ¹⁾



Empfänger	insgesamt				
	2012	2013	2014	2015	2016
Örtlicher Träger					
Empfänger insgesamt	1 636	1 739	1 795	1 886	1 874
je 1 000 Einwohner ²⁾	11,8	12,4	12,6	13,0	12,6
davon voll erwerbsgemindert unter 65 Jahre	651	682	696	717	713
davon männlich	337	361	370	384	386
weiblich	314	321	326	333	327
davon Deutsche	580	606	620	629	623
Nichtdeutsche	71	76	76	88	90
davon in Einrichtungen	-	-	-	-	-
außerhalb von Einrichtungen	651	682	696	717	713
65 Jahre und älter	985	1 057	1 099	1 169	1 161
davon männlich	357	392	418	454	470
weiblich	628	665	681	715	691
davon Deutsche	708	763	797	865	839
Nichtdeutsche	277	294	302	304	322
davon in Einrichtungen	-	-	-	-	-
außerhalb von Einrichtungen	985	1 057	1 099	1 169	1 161
Wohnort der Hilfeempfänger					
Empfänger insgesamt	1 934	2 076	2 134	2 220	2 162
je 1 000 Einwohner ²⁾	14,0	14,8	15,0	15,3	14,6
davon voll erwerbsgemindert unter 65 Jahre	816	865	884	922	911
davon männlich	435	466	480	504	493
weiblich	381	399	404	418	418
davon Deutsche	737	780	800	829	815
Nichtdeutsche	79	85	84	93	96
davon in Einrichtungen	111	131	125	137	123
außerhalb von Einrichtungen	705	734	759	785	788
65 Jahre und älter	1 118	1 211	1 250	1 298	1 251
davon männlich	400	431	458	492	506
weiblich	718	780	792	806	745
davon Deutsche	838	914	943	987	922
Nichtdeutsche	280	297	307	311	329
davon in Einrichtungen	132	153	150	127	87
außerhalb von Einrichtungen	986	1 058	1 100	1 171	1 164

¹⁾ Grundsicherung im Alter und bei Erwerbsminderung

²⁾ Bevölkerung am Ort der Hauptwohnung (siehe Seite 54)

Quelle: Bayerisches Landesamt für Statistik - eigene Berechnungen

10.9 Ausgaben und Empfänger der Kriegsofferfürsorge



	2008	2010	2012	2014	2016
Bruttoausgaben insgesamt ¹⁾	64	30	32	34	13
davon Erziehungsbeihilfe	-	-	-	-	-
Ergänzende Hilfe zum Lebensunterhalt	19	9	14	24	10
Erholungshilfe	12	5	4	-	-
Hilfe in besonderen Lebenslagen	-	-	-	-	-
Krankenhilfe	0	-	-	-	-
Hilfe zur Pflege	25	13	9	2	2
Hilfe zur Weiterführung des Haushalts	6	4	6	8	2
Altenhilfe	-	-	-	0	-
 KOF-Belastung in € je Einwohner ²⁾	0,48	0,23	0,24	0,24	0,09
 darunter Ergänzende Hilfe zum Lebensunterhalt	0,15	0,06	0,10	0,17	0,07
Hilfe in besonderen Lebenslagen	-	-	-	-	-

¹⁾ alle Ausgaben in 1 000 €

²⁾ Bevölkerung am Ort der Hauptwohnung (siehe Seite 54)

Quelle: Bayerisches Landesamt für Statistik

10.10 Ausgaben und Einnahmen der Jugendhilfe ¹⁾



	2011	2012	2013	2014	2015
Ausgaben insgesamt	56 534	67 721	71 909	75 187	79 225
dav. für Einzel- und Gruppenhilfen	21 795	23 034	27 790	27 176	33 981
dav. für Jugendarbeit	410	251	746	301	470
Jugendsozialarbeit	1 376	1 729	2 915	3 395	3 754
erzieherischen Kinder- u. Jugendschutz, Förderung der Erziehung in der Familie ...	1 840	1 326	2 361	2 206	2 225
Kindertagesbetreuung	3 123	3 668	3 460	2 537	3 307
davon für Tageseinrichtungen für Kinder	2 041	2 579	2 381	1 497	2 317
Tagespflege für Kinder	1 082	1 089	1 079	1 040	991
Hilfe zur Erziehung, Eingliederungshilfe	13 479	14 452	16 606	17 223	22 477
Mitarbeiterfortbildung	90	37	70	-	-
sonstige Aufgaben	1 477	1 571	1 631	1 514	1 746
dav. für Einrichtungen	33 839	43 687	43 023	46 950	44 099
dav. für Jugendarbeit	2 648	4 409	2 755	3 117	3 109
Jugendsozialarbeit	700	571	716	1 559	1 349
erzieherischen Kinder- u. Jugendschutz, Förderung der Erziehung in der Familie ...	-	-	-	-	-
Kindertagesbetreuung	29 272	37 423	38 482	40 870	38 113
davon für Tageseinrichtungen für Kinder	29 272	37 423	38 482	40 870	38 113
Tagespflege für Kinder	-	-	-	-	-
Hilfe zur Erziehung, Eingliederungshilfe	372	460	483	479	650
Mitarbeiterfortbildung	-	-	-	-	-
sonstige Aufgaben	847	825	588	926	878
Personalausgaben der Jugendhilfeverwaltung	900	1 000	1 096	1 061	1 145
Einnahmen insgesamt	7 151	6 286	5 883	6 105	6 218
davon für Einzel- und Gruppenhilfen	2 971	2 195	2 173	1 415	1 202
Einrichtungen	4 180	4 091	3 710	4 690	5 015
Reine Ausgaben insgesamt	30 559	40 596	40 409	43 320	40 229
darunter für Kindertageseinrichtungen	25 889	33 788	34 932	36 528	33 276
davon für öffentliche Träger	8 859	10 838	12 738	14 051	14 435
für freie Träger	17 030	22 950	22 194	22 477	18 841

¹⁾ alle Angaben in 1 000 €

Quelle: Bayerisches Landesamt für Statistik - eigene Berechnungen

10.11 Einzelne, ausgewählte Jugendhilfemaßnahmen



Maßnahme	Fälle				
	2012	2013	2014	2015	2016
Institutionelle Beratung					
Beratene insgesamt	1 925	1 972	1 951	1 849	2 101
davon männlich	1 047	1 098	1 086	1 026	1 186
weiblich	878	874	865	823	915
davon Erziehungs-, Familienberatung	1 853	1 917	1 893	1 849	2 101
Jugendberatung	72	55	58	-	-
Suchtberatung	-	-	-	-	-
davon Öffentliche Träger	780	794	832	774	846
Freie Träger	1 145	1 178	1 119	1 075	1 255
Kinder ¹⁾ in Tagespflege (§ 23 SGB VIII)					
insgesamt	154	131	118	89	116
davon unter 3 Jahren	123	100	85	60	96
3 Jahre bis zur Einschulung	18	13	11	11	3
Schulkinder	13	18	22	18	17
Zahl der Tagespflegepersonen ²⁾	89	53	59	53	46
Hilfe zur Erziehung (§§ 29 - 35 SGB VIII)					
insgesamt	1 048	1 088	1 163	1 211	1 372
davon ambulante Hilfen gem. § 27 Abs.2 SGB VIII	161	194	204	211	224
Soziale Gruppenarbeit	44	44	40	40	35
Erziehungsbeistand	237	240	262	256	254
Sozialpädagogische Familienhilfe	207	224	247	242	247
Erziehung in einer Tagesgruppe	69	56	64	67	73
Vollzeitpflege	131	122	115	110	113
Heimerziehung; sonst. betreute Wohnformen	199	208	231	284	425
Intensive soz. päd. Einzelbetreuung	-	-	-	1	1
Eingliederungshilfe für seelisch behinderte Kinder u. Jugendliche nach § 35 a SGB VIII					
insgesamt	226	273	297	318	363
davon ambulante Formen	123	151	179	181	216
Erziehung in einer Tagesgruppe	32	35	26	35	47
Fremdpflege/Verwandtenpflege	-	-	-	-	-
Heimerziehung; sonst. betreute Wohnformen	71	87	92	102	100

¹⁾ Stichtagszahlen; jeweils zum 31.12.

²⁾ im Jahr 2012 Anzahl der Einrichtungen

Quelle: Amt für Jugend und Familie der Stadt Regensburg

10.12 Beistandschaften, Pflegschaften, Mitwirkung in Verfahren, Jugendgerichtshilfe, Jugendschutz und Vaterschaftsfeststellungen

Maßnahme	Fälle				
	2012	2013	2014	2015	2016
Beistandschaften, Amtspflegschaften und Amtsvormundschaften					
Beistandschaften	1 407	1 413	1 403	1 423	1 399
bestellte Amtspflegschaften	154	136	101	116	104
Amtsvormundschaften insgesamt ¹⁾	80	65	107	393	315
davon gesetzliche Amtsvormundschaften	34	27	23	14	17
bestellte Amtsvormundschaften ¹⁾	46	38	84	379	298
Mitwirkung in Verfahren vor dem Vormundschafts- und Familiengericht					
Mitwirkung bei der Regelung der elterlichen Sorge	162	140	144	140	119
Mitwirkung bei der Regelung des Umgangs	129	96	118	105	96
Vollständiger oder teilweiser Entzug des Sorgerechts	234	241	249	234	204
darunter durch Anträge des Jugendamts	81	81	102	89	107
andere Mitwirkungen ¹⁾	81	102	131	430	127
Jugendgerichtshilfe					
eingegangene Anzeigen	1 299	1 139	985
Hauptverhandlungen	296	345	294
Diversionsverfahren (außergerichtliches Schlichtungsverfahren)	147	142	231	202	218
Kinder- und Jugendschutz					
Inobhutnahmen	124	147	155	596	229
dar. bei unbegleiteten minderjährigen Flüchtlingen (umF)	517	88
Belegtage ²⁾	3 205	3 291	4 437	26 466	3 058
dar. bei unbegleiteten minderjährigen Flüchtlingen (umF)	24 404	7 774
Gefährdungsmittelungen (betroffene Kinder)	646	476	411	376	404
gesetzlicher Jugendschutz (Jugendschutzkontrollen)	96	85	69	27	47
erzieherischer Jugendschutz:					
Veranstaltungen für Kinder und Jugendliche ³⁾	36	42	23	17	54
Veranstaltungen für Eltern und Fachkräfte ⁴⁾	29	74	53	54	53
Vaterschaftsfeststellungen					
Feststellungsverfahren insgesamt	230	263	298	309	301
davon Vaterschaft festgestellt	230	262	298	309	301
davon durch freiwillige Anerkennung	223	262	296	304	296
gerichtliche Anerkennung	7	-	2	5	5
Vaterschaft nicht festgestellt	-	1	-	-	-

¹⁾ starker Anstieg in den Jahren 2015 und 2016 wegen unbegleiteten minderjährigen Flüchtlingen (umF)

²⁾ wegen Änderungen im Verfahren der Inobhutnahme von unbegleiteten minderjährigen Flüchtlingen sind die Zahlen der Jahre 2015 und 2016 nicht vergleichbar

³⁾ Vorträge in Schulen, Jugendzentren und ähnlichen Einrichtungen

⁴⁾ Vorträge an Elternabenden, Fachtagungen etc.

Quelle: Amt für Jugend und Familie der Stadt Regensburg

10.13 Empfänger, Leistungen und Einrichtungen der Pflegeversicherung

	jeweils zum Stichtag 15.12.				
	2007	2009	2011	2013	2015
Leistungsempfänger insgesamt	3 464	3 394	3 330	3 629	3 746
davon ambulante Pflege	746	731	691	930	879
stationäre Pflege	1 447	1 470	1 395	1 454	1 450
darunter vollstationäre Dauerpflege	1 404	1 441	1 375	1 415	1 416
Pflegegeldempfänger ¹⁾	1 271	1 193	1 244	1 245	1 417
je 1 000 Einwohner ²⁾	26	25	24	26	26
ambulante Pflege					
betreute Pflegebedürftige insgesamt	746	731	691	930	879
davon in Pflegestufe I	368	366	344	506	473
Pflegestufe II	231	233	214	278	248
Pflegestufe III	147	132	133	146	158
darunter Härtefälle	7	4	4	1	4
je 1 000 Einwohner ²⁾	6	5	5	7	6
Pflegedienste insgesamt	24	21	22	22	25
davon eingliedrige Pflegeeinrichtungen ³⁾	23	18	20	20	23
mehrgliedrige Pflegeeinrichtungen ⁴⁾	1	3	2	2	2
Personal in den Pflegediensten	578	620	849	788	911
Pflegebedürftige je Pflegedienst	31	35	31	42	35
stationäre Pflege					
betreute Pflegebedürftige insgesamt	1 447	1 493	1 422	1 473	1 498
davon in Pflegestufe I	494	528	542	557	561
Pflegestufe II	521	536	521	551	562
Pflegestufe III	377	361	329	340	345
darunter Härtefälle	6	7	23	8	14
noch keiner Pflegestufe zugeordnet	55	68	30	25	30
davon vollstationär	1 427	1 470	1 395	1 454	1 450
teilstationär	20	23	27	19	48
je 1 000 Einwohner ²⁾	11	11	10	11	11
Pflegeheime insgesamt	19	20	21	23	25
Plätze in Pflegeheimen insgesamt	1 734	1 782	1 760	1 912	1 952
davon für vollstationäre Pflege	1 691	1 739	1 717	1 872	1 901
teilstationäre Pflege	43	43	43	40	51
Personal in den Pflegeheimen	1 172	1 287	1 255	1 372	1 441
Pflegebedürftige je Pflegeheim	76	75	68	64	60

¹⁾ Stichtag: 31.12.; ohne Empfänger von Kombinationsleistungen, die bereits bei der ambulanten oder stationäre Pflege berücksichtigt sind

²⁾ Bevölkerung am Ort der Hauptwohnung (siehe Seite 54)

³⁾ eingliedrige Pflegeeinrichtungen leisten ausschließlich ambulante oder ausschließlich stationäre Pflege nach dem SGB XI

⁴⁾ mehrgliedrige Pflegeeinrichtungen können sowohl ambulante als auch teil- und/oder vollstationäre Pflege nach dem SGB XI leisten

Quelle: Bayerisches Landesamt für Statistik

10.14 Empfänger und Leistungen nach dem Wohngeldgesetz ¹⁾



	2012	2013	2014	2015	2016
Entscheidungen	6 377	5 480	5 063	4 675	6 433
davon Bewilligungen	3 343	3 259	3 071	2 726	4 535
Ablehnungen	2 385	1 586	1 385	1 342	1 411
Zahlungseinstellungen	341	314	296	284	254
sonstige	308	321	311	323	233
Empfänger von Wohngeld	1 903	1 734	1 605	1 409	1 993
davon Mietzuschuss	1 872	1 706	1 585	1 390	1 963
Lastenzuschuss	31	28	20	19	30
davon Haushalte mit					
1 Familienmitglied	1 059	982	877	768	1 148
2 Familienmitgliedern	202	176	170	142	215
3 und mehr Familienmitgliedern	642	576	558	499	630
davon mit Einkommen von					
unter 100 €	34	36	27	34	21
100 bis unter 300 €	42	52	58	58	58
300 bis unter 500 €	181	156	119	93	114
500 bis unter 800 €	887	813	729	658	767
800 bis unter 1 000 €	173	157	160	120	390
1 000 bis unter 1 500 €	411	345	310	266	386
1 500 und mehr €	175	175	202	180	257
davon Selbständige	32	33	27	24	21
Beamte	7	5	2	1	-
Angestellte	233	224	280	258	416
Arbeiter	440	352	271	237	257
Rentner u. ä.	857	758	646	537	905
Sonstige	334	362	379	352	394
davon Hauptmieter	1 678	1 538	1 444	1 274	1 667
Untermieter	7	7	6	3	5
Haus- u. Wohnungseigentümer u. ä.	31	28	20	19	31
Heimbewohner	187	161	135	113	290
Ausgezahlte Beträge (1 000 €)	2 770	2 550	2 491	2 283	4 071
davon Mietzuschuss (1 000 €)	2 685	2 508	2 455	2 239	4 002
Lastenzuschuss (1 000 €)	85	42	36	44	69
je Einwohner ²⁾ (€)	18,47	16,45	15,97	14,54	25,13

¹⁾ Leistungen nach Anlage 1-8 WoGG; Pauschalisiertes Wohngeld bzw. Besonderer Mietzuschuss sind nicht enthalten

²⁾ Gesamtbevölkerung (siehe Seite 54)

Quelle: Amt für Soziales der Stadt Regensburg

10.15 Asylbewerberleistungen



	2012	2013	2014	2015	2016
Ausgaben insgesamt in €	860 923	1 534 456	1 706 289	5 007 615	7 417 244
dav. Leistungen in besonderen Fällen					
nach § 2 Asylbewerberleistungsgesetz (AsylbLG)	93 628	144 834	83 626	944 816	1 273 657
Grundleistungen					
nach § 3 (AsylbLG)	263 033	626 645	789 069	2 051 038	2 175 041
Lstgn. bei Krankheit, Schwangerschaft, Geburt					
nach § 4 (AsylbLG)	467 006	725 814	783 433	1 858 496	3 641 241
Leistungen für Arbeitsgelegenheiten					
nach § 5 (AsylbLG)	-	-	-	2 167	-
sonstige Leistungen					
nach § 6 (AsylbLG)	37 256	37 163	50 161	151 098	327 305
Einnahmen in €	18 415	62 246	28 256	35 638	135 247
Reine Ausgaben in €	842 508	1 472 210	1 678 033	4 971 977	7 281 997
Reine Ausgaben ¹⁾ je Einwohner ²⁾ in €					
in Regensburg	6,17	10,65	11,96	34,94	50,06
den bayer. Kreisfreien Städten	12,30	13,50	22,79	50,11	88,28
den bayer. Landkreisen	3,45	10,02	20,63	47,65	58,01
dem Landkreis Regensburg	2,48	12,88	35,60	85,58	96,98
der Oberpfalz (Reg.-Bez.)	4,63	13,27	21,92	57,78	72,12
Bayern	6,02	11,03	21,26	48,37	66,92
Ausgabenanteil in %	97,9	95,9	98,3	99,3	98,2

¹⁾ der örtlichen Träger

²⁾ Bevölkerung am Ort der Hauptwohnung (siehe Seite 54); im Jahr 2016 Bevölkerungsstand zum 31.12.2015

Quelle: Bayerisches Landesamt für Statistik

10.16 Altenheime und ihre Belegung ¹⁾



	2008	2010	2012	2014	2016
Altenheime insgesamt	20	20	21	23	21
Heimplätze insgesamt	1 865	1 846	1 825	1 934	1 870
Heimbewohner	1 734	1 762	1 675	1 698	1 723
Personal insgesamt	1 244	1 346	1 314	1 407	1 563
darunter teilzeitbeschäftigt	665	738	754	833	934
Plätze auf 100 Einwohner ²⁾	7,3	7,2	7,1	7,4	7,0

¹⁾ Stand jeweils 15.12.

²⁾ mit 65 und mehr Jahren; Gesamtbevölkerung (siehe Seite 54)

Quelle: Bayerisches Landesamt für Statistik - eigene Berechnungen

10.17 Anträge aus der gesetzlichen Rentenversicherung



	2012	2013	2014	2015	2016
Versichertenrentenanträge ¹⁾					
Rente wegen Erwerbsminderung	121	57	59	75	53
Altersrente wegen Vollendung des 63. Lebensjahres ²⁾	7	5	8	18	11
Altersrente wegen Vollendung des 63. Lebensjahres ³⁾	15	15
Altersrente wegen Vollendung des 60. Lebensjahres und anerkannter Schwerbehinderung bzw. wegen Berufs- oder Erwerbsunfähigkeit	9	11	10	8	5
Altersrente wegen Vollendung des 60. Lebensjahres und Arbeitslosigkeit oder nach Altersteilzeitarbeit	7	10	12	3	1
Altersrente für Frauen wegen Vollendung des 60. Lebensjahres	4	12	10	2	-
Regelaltersrente wegen Vollendung des 65. Lebensjahres	55	29	52	39	25
Erziehungsrente	-	-	2	-	-
Hinterbliebenenrentenanträge ¹⁾					
Witwenrente	227	160	199	179	128
Witwerrente	89	67	73	69	55
Rente an früheren Ehegatten	2	2	2	-	1
Waisenrente	45	15	29	25	19
Sonstige Anträge auf Feststellungen von					
Kindererziehungs- bzw. Kinderberücksichtigungszeiten	147	125	167	147	122
Herstellung von Versicherungsunterlagen nach dem Fremdrentengesetz	26	15	12	9	6
Kontenklärungen	165	105	131	114	108
Anrechnungszeiten	117	89	71	53	36
Sozialversicherungsabkommen nach zwischenstaatl. Recht	27	19	21	10	16
Wahrheitsgemäße Erklärungen	9	-	1	4	5
Eidesstattliche Versicherungen	8	-	3	5	4
Handwerkerversicherung	-	-	-	-	-
Unfallversicherung	13	27	24	19	14
Versorgungsausgleich	8	3	3	7	5

¹⁾ Rentenansprüche und sonstige Ansprüche zur Arbeiter-, Angestellten- und knappschaftlichen Rentenversicherung;
ohne Ansprüche, die bei den Beratungsstellen der Rentenversicherungsträger oder den Versichertenältesten gestellt wurden

²⁾ Altersrente für langjährig Versicherte

³⁾ Altersrente für besonders langjährig Versicherte

Quelle: Bürgerzentrum der Stadt Regensburg, Sachgebiet Versicherungsamt

Bildungswesen

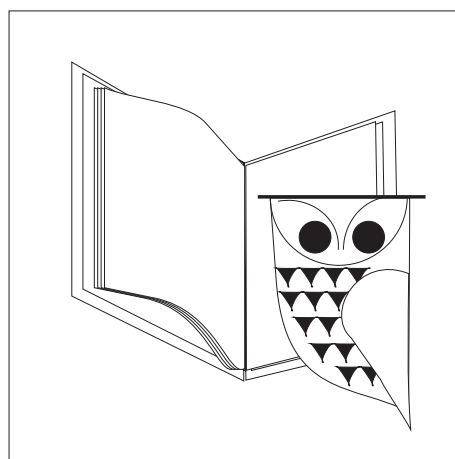



Berufsschule

Zusammen mit dem Ausbildungsbetrieb bildet die Berufsschule das "duale System". Sie hat die Aufgabe, die erforderlichen fachtheoretischen Kenntnisse zu vermitteln und die fachpraktischen Kenntnisse und Fertigkeiten für den jeweiligen Beruf zu vertiefen. Außerdem fördert sie die Allgemeinbildung. Die Ausbildung umfasst eine einjährige Grundstufe und eine darauf aufbauende, mindestens einjährige Fachstufe. Wer in einem Ausbildungsverhältnis nach dem Berufsbildungsgesetz oder der Handwerksordnung steht, ist bis zum Ende des Schuljahres berufsschulpflichtig, in dem er das 21. Lebensjahr vollendet, davon ausgenommen sind Auszubildende mit Hochschulzugangsberechtigung. Die Berufsschulpflicht endet mit dem Abschluss einer staatlich anerkannten Berufsausbildung. Die Berufsschule verleiht nach bestandener Abschlussprüfung den Berufsschulabschluss und unter bestimmten Voraussetzungen einen mittleren Schulabschluss.

Förderschulen

Die Förderschulen erziehen, unterrichten, beraten und fördern Kinder und Jugendliche, die behindert oder von Behinderung bedroht, krank oder vorübergehend in ähnlicher Weise in ihrem Leistungsvermögen beeinträchtigt sind. Sie erfüllen diese Aufgabe in eigenen Schulen für Behinderte, in Schulen für Kranke, in schulvorbereitenden Einrichtungen, durch mobile Sonderpädagogische Dienste zur Unterstützung förderbedürftiger Schüler in allgemeinen Schulen, durch mobile Sonderpädagogische Hilfe in Kindergärten und durch pädagogische, interdisziplinäre Frühförderung. Soweit es die Art der Behinderung oder Erkrankung zulässt, vermitteln die Förderschulen Abschlüsse wie die vergleichbaren allgemeinen Schulen.

Grundschule

Der Besuch der Grundschule ist für alle Kinder, die keine Förderschule besuchen, Pflicht. Aufgenommen werden Kinder, die am Stichtag des Aufnahmejahres sechs Jahre alt sind bzw. auf Antrag der Eltern auch Kinder, deren Entwicklung erwarten lässt, dass sie mit Erfolg am Unterricht teilnehmen werden. Ab dem Schuljahr 2008/2009 wird Eltern, deren Kind nach dem 30. September sechs Jahre alt wird, die Möglichkeit gegeben, erst den nächsten Einschulungstermin wahrzunehmen.

Gymnasium

Das Gymnasium umfasst die Jahrgangsstufen 5 mit 12 (bis zum Schuljahr 2010/11 die Jahrgangsstufen 5 bis 13). Es vermittelt eine vertiefte Allgemeinbildung, die für ein Hochschulstudium vorausgesetzt wird und schafft zusätzliche Voraussetzungen für eine berufliche Ausbildung außerhalb der Hochschule. Das Gymnasium baut auf der Grundschule auf, schließt mit der Abiturprüfung ab und verleiht die allgemeine Hochschulreife, die dazu berechtigt, alle Studiengänge an einer wissenschaftlichen Hochschule oder Fachhochschule zu wählen. Der Übertritt an ein Gymnasium erfolgt in der Regel nach der Jahrgangsstufe 4 der Grundschule, ist aber auch nach der Jahrgangsstufe 5, 6, 7, 8, 9 oder 10 der Haupt- bzw. Realschule möglich. Wer die Jahrgangsstufe 10 des Gymnasiums erfolgreich besucht hat, erhält im Jahres-

zeugnis den Vermerk, dass er die Oberstufenreife erlangt hat. Damit wird gleichzeitig auch ein mittlerer Schulabschluss verliehen.

Kindergärten

Einrichtungen, in denen Kinder im Alter von 3 bis 6 Jahren ganztägig oder für einen Teil des Tages aufgenommen sowie pflegerisch und erzieherisch regelmäßig betreut werden. Ein Kindergarten in einem Kinderheim zählt nur dann als eine selbstständige Einrichtung im Sinne der Mehrzweckeinrichtungen, wenn im Kindergarten andere Kinder betreut werden als im Kinderheim.

Kinderhorte

Einrichtungen, in denen Kinder im schulpflichtigen Alter vor oder nach der täglichen Schulzeit aufgenommen sowie pflegerisch und erzieherisch regelmäßig betreut werden.

Kinderkrippen/Krabbelstuben

Außerschulische Tageseinrichtungen zur regelmäßigen Bildung, Erziehung und Betreuung von Kindern. Das Angebot richtet sich überwiegend an Kinder unter drei Jahren.

Mittelschule

Die Mittelschule - eine Weiterentwicklung der Hauptschule - baut auf der Grundschule auf und umfasst die Jahrgangsstufen 5 bis 9 und, soweit Mittlere-Reife-Klassen in der Jahrgangsstufe 10 angeboten werden, auch die Jahrgangsstufe 10. Der Unterricht ist stark auf berufsbezogene Inhalte in den Zweigen Technik, Wirtschaft und Soziales ausgerichtet. Mögliche Abschlüsse sind: Erfolgreicher Abschluss der Mittelschule, qualifizierender Abschluss der Mittelschule, mittlerer Schulabschluss an der Mittelschule.

Realschule

Die Realschule vermittelt eine breite allgemeine und berufsvorbereitende Bildung. Sie baut auf der Grundschule auf, umfasst die Jahrgangsstufen 7 bis 10 und verleiht nach bestandener Abschlussprüfung den Realschulabschluss. An der Realschule können ab der 7. Jahrgangsstufe drei verschiedene Ausbildungsrichtungen eingerichtet werden. Sie setzen verschiedene Schwerpunkte im Unterricht, und zwar die Ausbildungsrichtung I im mathematisch-naturwissenschaftlich-technischen Bereich, die Ausbildungsrichtung II im wirtschaftlichen Bereich und die Ausbildungsrichtung III im fremdsprachlichen Bereich, die durch weitere Schwerpunkte im musisch-gestaltenden, im hauswirtschaftlichen und sozialen Bereich ergänzt werden kann. Der Eintritt in die Realschule erfolgt in der Regel nach der Jahrgangsstufe 4 der Grundschule, ist aber auch nach der Jahrgangsstufe 5, 6, 7, 8 oder 9 der Hauptschule bzw. des Gymnasiums möglich.

11.1 Schüler an den Gymnasien im Schuljahr 2016/2017

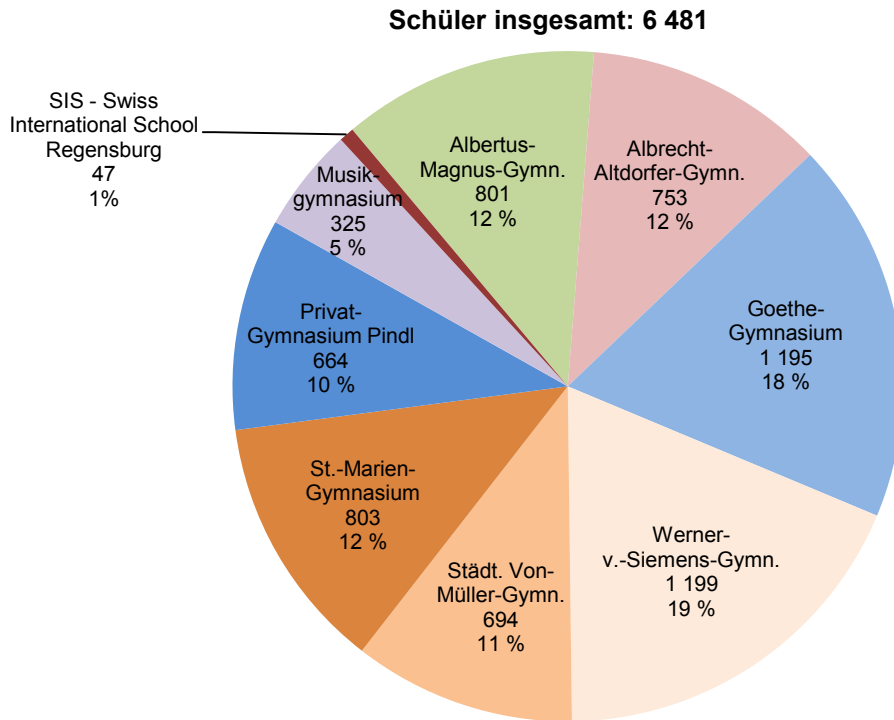

11.2 Schüler in den Jahren 1978 bis 2016

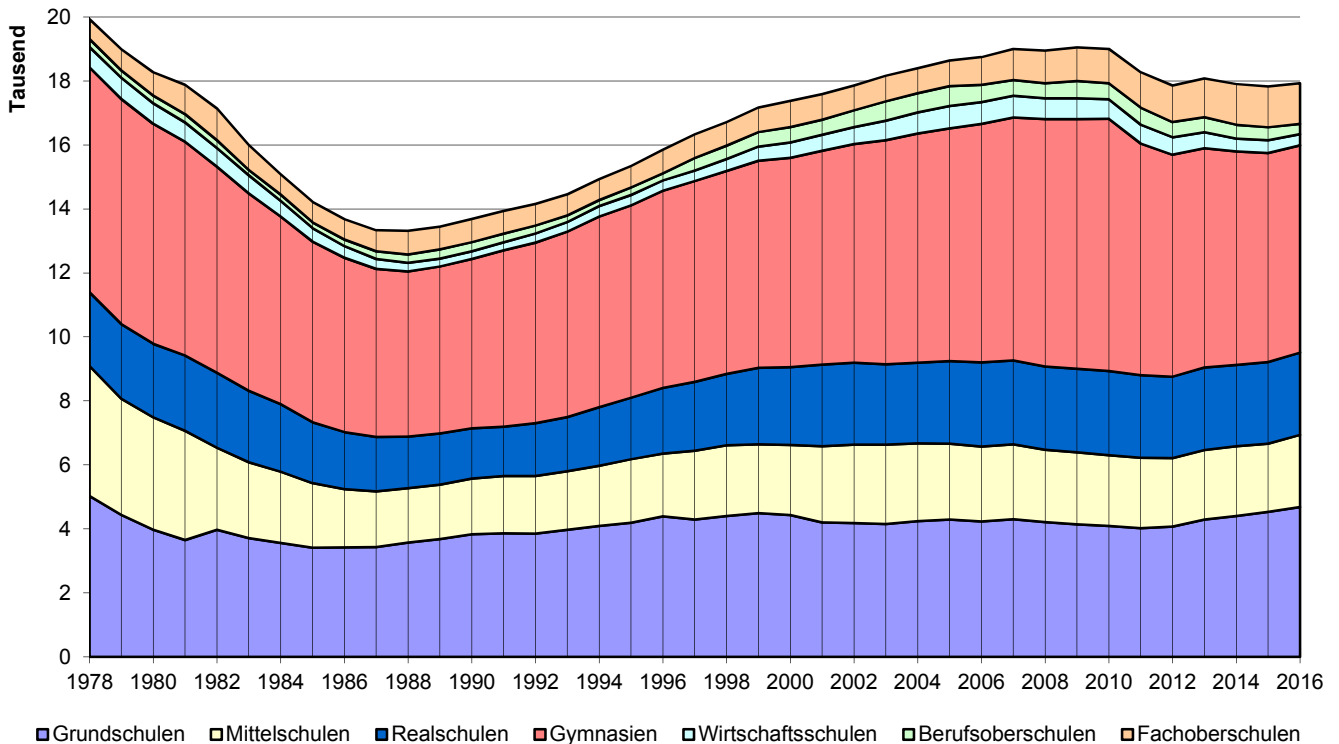

11.3 Studierende an der Universität in den Wintersemestern 1967/1968 bis 2016/2017

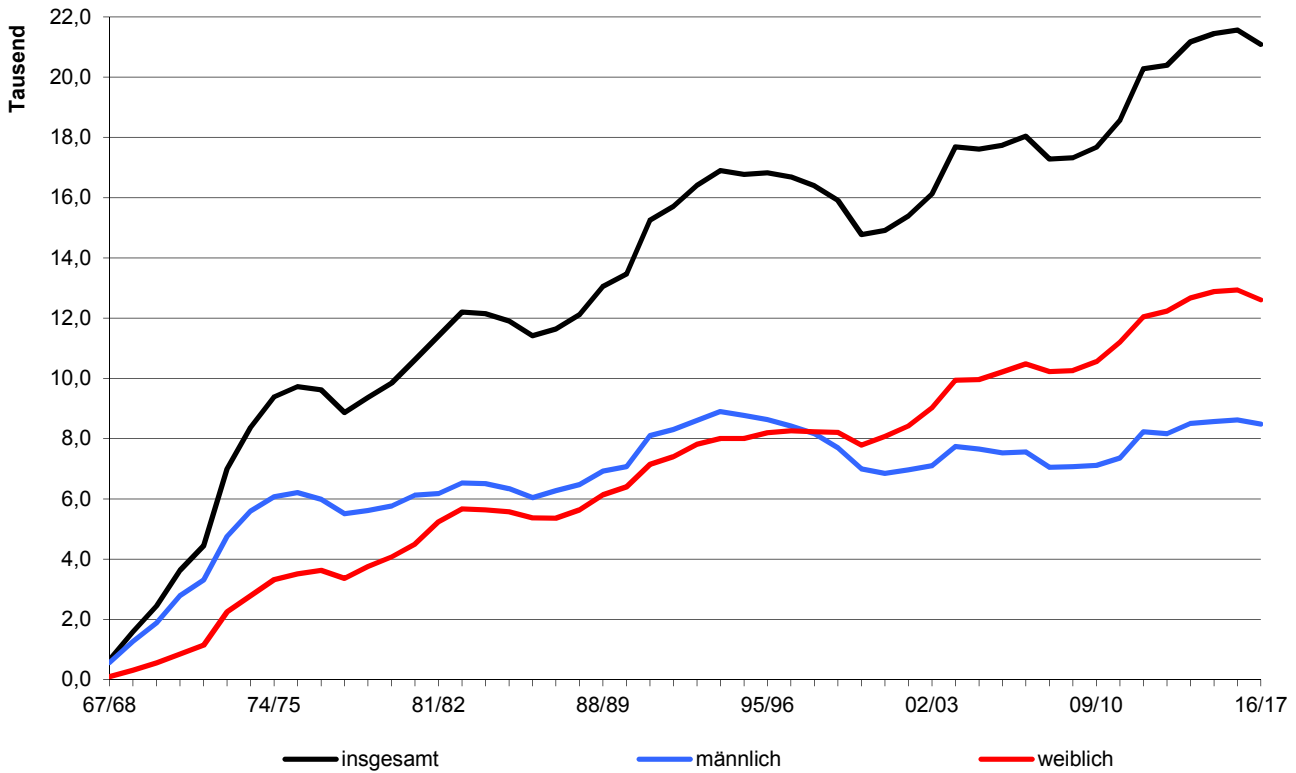

11.4 Studierende an der OTH ¹⁾ nach Fachbereichen in den Wintersemestern 1971/1972 bis 2016/2017

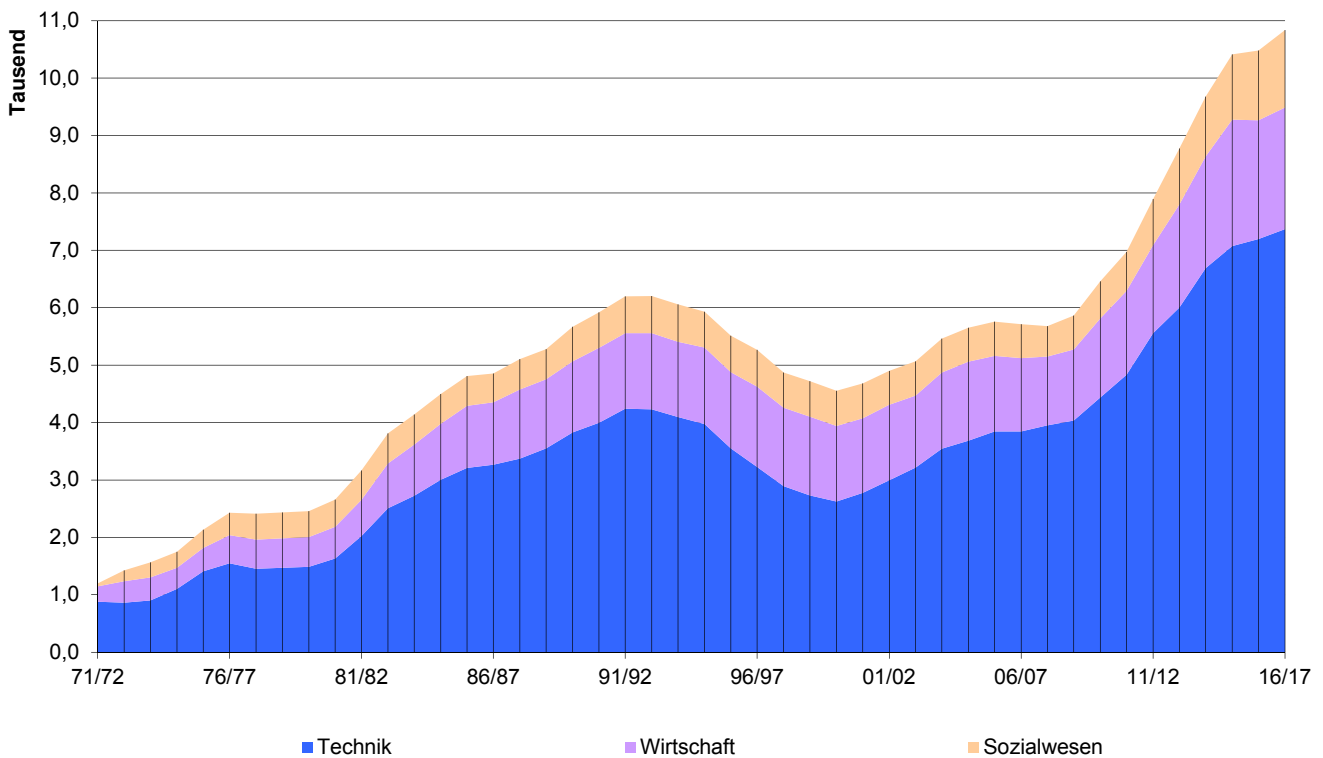

¹⁾ OTH - Ostbayerische Technische Hochschule Regensburg; vormals: Fachhochschule Regensburg

11.5 Kinderkrippen, Kinderhorte, Kindergärten und andere vorschulische Einrichtungen ¹⁾



	Anzahl				
	2012	2013	2014	2015	2016
Kinderkrippen/Krabbelstuben insgesamt	32	35	43	47	47
darunter städtische Kinderkrippen	2	2	3	3	3
Plätze in Kinderkrippen insgesamt	814	898	1 067	1 127	1 171
darunter städtische Plätze	36	36	60	60	60
Kinderhorte insgesamt	20	21	21	22	22
darunter städtische Kinderhorte	17	17	17	18	18
Plätze in Kinderhorten insgesamt	954	949	952	982	1 007
darunter städtische Plätze	859	834	837	867	867
betreute Kinder insgesamt	907	903	896	951	989
darunter in städtischen Kinderhorten	813	793	786	839	876
Schulvorbereitende Einrichtungen ²⁾	4	4	4	4	4
Erziehungspersonal	29	29	29	27	26
betreute Kinder	137	137	137	135	139
betreute Gruppen	17	17	17	17	17
Kindergärten insgesamt	52	55	60	65	65
darunter städtische Kindergärten	13	15	16	17	17
Plätze in Kindergärten insgesamt	3 597	3 709	3 985	4 181	4 176
darunter städtische Plätze	1 020	1 140	1 238	1 362	1 354
Kindergartenplätze je 100 Kinder ³⁾	105	108	115	121	118
betreute Kinder	3 636	3 667	3 710	4 121	3 856
darunter in städtischen Kindergärten	1 065	1 113	1 158	1 419	1 291

¹⁾ Stand jeweils 01.01. bei Kinderkrippen, Kinderhorten und Kindergärten

²⁾ nach dem Sonderschulgesetz; Stand 01.10. des jeweiligen Jahres

³⁾ im Alter von 3 bis unter 6 Jahren; Gesamtbevölkerung (siehe Seite 54)

Quelle: Amt für Tagesbetreuung von Kindern, Stadt Regensburg; Regierung der Oberpfalz - eigene Berechnungen

11.6 Kinderhorte - einzelne Einrichtungen ¹⁾

Einrichtung	betreute Kinder insgesamt				
	2012	2013	2014	2015	2016
Kinderhorte insgesamt	907	903	896	951	989
dav. Städt. Kinderhorte insgesamt	813	793	786	839	876
davon					
Englburgergasse	72	72	74	74	71
Am Schulbergl 7					
Gerhardinger Schule	56	55	55	55	55
Andreasstr. 19					
Napoleonstein	80	80	79	80	80
Bajuwarenstr. 16 a					
Wolfgangschule	55	55	75	75	84
Brentanostr. 13					
Kinderhaus	53	54	55	50	42
Dr.-Gessler-Str. 21					
Konradschule	55	55	55	50	50
Eupener Str. 3					
Clermont-Ferrand-Schule	21	18	10	20	16
Grimmstr. 3					
Haydnstraße	45	47	41	50	51
Haydnstr. 13					
Altstadt	50	50	51	50	51
Kapuzinergasse 3					
Prüfening	50	49	50	50	50
Killermannstr. 49 a					
Königswiesen	26	27	27	28	40
Klenzestr. 31					
Lechstraße	41	34	16	22	25
Lechstr. 21					
Schule Burgweinting	55	54	55	52	51
Obertraublinger Str. 22					
Ostpreußenstraße	31	21	21	25	34
Ostpreußenstr. 18					
Schönwerthstraße	23	23	23	23	23
Schönwerthstr. 4					
Hohes Kreuz	50	49	50	50	50
Straubinger Str. 42					
Xaver-Fuhr-Straße	50	50	49	48	54
Xaver-Fuhr-Str. 60					
Kinderhaus Steinweg	37	49
Kieslgasse 10					
Kinderhorte Sonst. Träger insgesamt	94	110	110	112	113
davon					
Hort St. Josef	28	28	28	28	28
Wieshuberstr. 6 a					
Hort Nonnenplatz	30	25	25	26	29
Nonnenplatz 8					
Montessori-Hort	36	35	32	33	35
Prüfening Schloßstr. 73 c					
Kinderhaus St. Franziskus	22	25	25	21
Kirchfeldallee 12					

¹⁾ Stand jeweils 01.11. des Vorjahres

Quelle: Amt für Tagesbetreuung von Kindern, Stadt Regensburg

11.7 Kindertagesbetreuung ¹⁾

	Kindertagesbetreuung (Kindertagespflege u. Tageseinrichtungen)					darunter nur in Tageseinrichtungen				
	2012	2013	2014	2015	2016	2012	2013	2014	2015	2016
Tageseinrichtungen insgesamt	103	106	117	116	117	103	106	117	116	117
davon mit Kindern von unter 3 Jahren	8	12	17	18	18	8	12	17	18	18
von 2 bis unter 8 Jahren ²⁾	46	48	47	45	47	46	48	47	45	47
von 5 bis unter 14 Jahren ³⁾	20	20	20	18	18	20	20	20	18	18
aller Altersgruppen	29	26	33	35	34	29	26	33	35	34
Genehmigte Plätze	5 416	5 557	6 047	6 249	6 373	5 416	5 557	6 047	6 249	6 373
Kinder insgesamt	5 655	5 741	5 995	6 051	6 228	5 491	5 582	5 848	5 927	6 107
dar. mit erhöhtem Förderbedarf	19	49	54	73	71	19	48	54	73	71
ausländischem Herkunftsland ⁴⁾	2 117	2 153	2 274	2 285	2 416	2 076	2 102	2 227	2 239	2 378
vorrangiger Sprache Nichtdeutsch ⁵⁾	1 270	1 352	1 415	1 362	1 393	1 253	1 326	1 386	1 342	1 367
davon im Alter von unter 3 Jahren	1 026	1 065	1 199	1 183	1 261	901	945	1 097	1 089	1 166
darunter mehr als 7 Stunden betreut	287	294	363	364	363	266	274	337	341	342
im Alter von 3 bis unter 6 Jahren	3 222	3 270	3 324	3 380	3 426	3 194	3 247	3 300	3 370	3 420
darunter mehr als 7 Stunden betreut	1 081	1 193	1 251	1 405	1 417	1 076	1 190	1 251	1 404	1 417
im Alter von 6 bis unter 11 Jahren	1 372	1 382	1 448	1 473	1 534	1 362	1 367	1 428	1 455	1 516
im Alter von 11 bis unter 14 Jahren	35	24	24	15	7	34	23	23	13	5
Besuchsquoten ⁶⁾										
davon für Kinder von unter 3 Jahren	27,8	28,8	32,5	30,2	30,8	24,4	25,6	29,7	27,8	28,5
3 bis unter 6 Jahren	91,5	94,2	95,7	98,8	97,9	90,7	93,5	95,0	98,5	97,7
6 bis unter 11 Jahren	26,9	26,6	27,8	27,4	27,7	26,7	26,3	27,4	27,1	27,4
11 bis unter 14 Jahren	1,2	0,8	0,8	0,5	0,2	1,1	0,8	0,8	0,4	0,2
Tätige Personen insgesamt	882	939	1 031	1 064	1 107	816	878	974	1 014	1 060
darunter Fachpersonal ⁷⁾	695	734	812	840	868	682	710	796	826	854
Vollzeittätige	360	393	424	433	466

¹⁾ Stand jeweils 01.03.

²⁾ ohne Schulkinder

³⁾ nur Schulkinder

⁴⁾ mindestens eines Elternteils

⁵⁾ in der Familie gesprochen

⁶⁾ Anzahl der betreuten Kinder je 100 Kinder der gleichen Altersgruppe

⁷⁾ mit fachpädagogischem Berufsausbildungsabschluss

Quelle: Bayerisches Landesamt für Statistik

11.8 Klassen, Schüler und Lehrkräfte in allgemeinbildenden Schulen ¹⁾

J a h r	Schulen	Klassen	Schüler		davon in Jahrgangsstufe					
			ins- gesamt	darunter weibl.	1	2	3	4	5	
Grundschulen										
2012	18 ²⁾	185 ³⁾	4 070	.	1 097	1 003	974	950	.	
2013	21 ²⁾	197 ³⁾	4 287	2 072	1 092	1 121	1 030	1 001	.	
2014	21 ²⁾	199 ³⁾	4 403	2 157	1 119	1 083	1 127	1 018	.	
2015	21 ²⁾	206 ³⁾	4 531	2 220	1 106	1 115	1 104	1 120	.	
2016	21 ²⁾	218 ³⁾	4 685	.	1 209	1 160	1 172	1 144	.	
Mittelschulen										
2012	8 ²⁾	106 ³⁾	2 142	370	
2013	9 ²⁾	107 ³⁾	2 180	998	383	
2014	9 ²⁾	107 ³⁾	2 178	1 004	363	
2015	9 ²⁾	104 ³⁾	2 131	1 004	345	
2016	8 ²⁾	112 ³⁾	2 253	1 065	418	
Förderschulen										
2012	7 ⁴⁾	111	1 076	384	
2013	7 ⁴⁾	112	1 061	373	
2014	7 ⁴⁾	112	1 060	365	
2015	7 ⁴⁾	114	1 097	387	
2016	7 ⁴⁾	117	1 140	393	
Realschulen										
2012	5	94	2 546	1 473	365	
2013	5	94	2 578	1 491	378	
2014	5	94	2 543	1 478	384	
2015	5	95	2 552	1 485	368	
2016	5	97	2 571	1 479	381	
Gymnasien										
2012	8	200 ⁶⁾	6 935	3 498	826	
2013	9	201 ⁶⁾	6 848	3 507	816	
2014	9	195 ⁷⁾	6 671	3 395	779	
2015	9	195 ⁸⁾	6 536	3 351	810	
2016	9	199 ⁸⁾	6 481	3 337	892	
Wirtschaftsschulen										
2012	2	22	548	293	
2013	2	22	501	246	
2014	2	21	406	198	
2015	2	19	397	170	
2016	2	18	345	136	

¹⁾ Stand jeweils 01.10.

³⁾ incl. Schüler der Förderklassen

⁶⁾ incl. 19 Schüler der Einführungsklasse

²⁾ einschl. Förderklassen (Eingliederungs-, Übergangs-, Mittlere-Reife- und Praxisklassen)

⁴⁾ incl. Diagnose- und Förderklassen

⁷⁾ incl. 21 Schüler der Einführungsklasse

⁵⁾ incl. 18 Schüler der Übergangsklasse

⁸⁾ incl. 25 Schüler der Übergangsklasse

davon in Jahrgangsstufe						Kollegstufe		Lehrkräfte ⁹⁾	
6	7	8	9	10	11	12	13	ins-gesamt	darunter weibl.
Grundschulen									
.	¹⁰⁾ 440	¹⁰⁾ 352
.	¹⁰⁾ 471	¹⁰⁾ 382
.	¹⁰⁾ 484	¹⁰⁾ 388
.	¹⁰⁾ 478	¹⁰⁾ 379
.	¹⁰⁾ 491	¹⁰⁾ 388
Mittelschulen									
368	368	396	407	171	.	.	.	¹¹⁾ 440	¹¹⁾ 352
347	392	373	426	185	.	.	.	¹¹⁾ 471	¹¹⁾ 382
365	357	394	433	167	.	.	.	¹¹⁾ 484	¹¹⁾ 388
346	381	374	435	161	.	.	.	¹¹⁾ 478	¹¹⁾ 379
334	450	405	460	186	.	.	.	¹¹⁾ 491	¹¹⁾ 388
Förderschulen									
.	186	137
.	191	147
.	186	143
.	201	155
.	208	163
Realschulen									
419	426	438	458	440	.	.	.	167	102
385	467	439	454	455	.	.	.	171	107
397	431	484	411	436	.	.	.	172	105
396	450	439	491	408	.	.	.	171	110
395	425	472	420	478	.	.	.	175	114
Gymnasien									
857	888	927	912	870	895	741	.	567	295
834	799	858	892	895	865	870	.	574	305
822	792	791	826	890	915	835	.	580	319
784	777	779	750	828	897	886	.	575	321
805	769	753	764	778	831	870	.	569	319
Wirtschaftsschulen von der Jahrgangsstufe 10									
						2-stufig	3 u. 4-stufig		
.	39	85	116	204	104	105	99	30	10
.	38	91	78	196	98	88	108	32	13
.	23	65	92	152	74	75	77	32	13
.	27	59	66	174	71	85	89	45	18
.	33	62	52	121	77	55	66	44	21

⁹⁾ voll- und teilzeitbeschäftigt

¹⁰⁾ einschließlich Lehrer an Mittelschulen

¹¹⁾ einschließlich Lehrer an Grundschulen

Quelle: Amt für Schulen der Stadt Regensburg; Bayerisches Landesamt für Statistik

11.9 Volksschulen - einzelne Einrichtungen



Volksschule	2015																					
	Klassen ¹⁾ am 01.10.										Schüler ¹⁾ am 01.10.											
	ins-ge-samt	darunter in Jahrgangsstufe										ins-ge-samt	darunter in Jahrgangsstufe									
		1	2	3	4	5	6	7	8	9	10		1	2	3	4	5	6	7	8	9	10
Schulen insgesamt	315	49	54	51	52	14	18	18	21	20	8	6662	1106	1115	1104	1120	345	346	381	374	435	161
davon																						
Schule Burgweinting GS	20	5	5	5	5	484	123	118	119	124
Obertraublinger Str. 22																						
Otto-Schwerdt-Schule HS ²⁾	12	2	2	2	3	2	1	261	46	46	42	55	47	25
Kirchfeldallee 6																						
Gerhardinger Schule	10	2	3	2	3	227	49	65	52	61
Andreasstr. 19																						
Grundsch. d. Vielfalt u. Toleranz	9	2	2	2	3	169	38	40	42	49
Isarstr. 24																						
Willi-Ulfig-Mittelschule	14	2	2	3	2	3	2	305	43	43	63	47	69	40
Isarstr. 24																						
Schule Hohes Kreuz	8	1	2	2	2	.	.	.	(1 Ü-Klasse)			148	32	27	35	34	.	.	.	(1 Ü-Klasse: 20)		
Straubinger Str. 42																						
Schule Keilberg	4	1	1	1	1	79	20	16	23	20
Keilberger Hauptstr. 9																						
Schule Königswiesen	16	4	4	4	4	357	83	92	76	106
Klenzestr. 31																						
Konradschule GS	8	2	2	2	2	145	40	35	37	33
Posener Str. 81																						
Konradschule HS	9	2	2	2	2	1	.	162	36	33	37	33	23	.
Posener Str. 81																						
Kreuzschule	12	3	3	3	3	263	63	72	61	67
Am Judenstein 1																						
Schule am Napoleonstein	17	4	4	4	5	345	82	85	78	100
Erikaweg 77																						
Pestalozzischule GS	10	.	5	3	2	(Modellvers. Flexible GS)						217	55	60	60	42
Landshuter Str. 63																						
Pestalozzischule HS	20	(2 Ü-Klassen)				2	3	3	4	4	2	395	(2 Ü-Klassen: 40)				43	61	60	68	82	41
Pestalozzistr. 3																						
Schule Prüfening	18	5	4	5	4	415	112	90	113	100
Killermannstr. 49																						
Schule am Sallermer Berg	12	3	3	3	3	249	58	68	63	60
Hunsrückstr. 55																						
Schule Schwabelweis	4	1	1	.	1	.	.	.	(1 Ü-Klasse)			77	19	19	15	9	.	.	.	(1 Ü-Klasse: 15)		
Frobenius-Forster-Str. 1																						
Schule St. Nikola	6	2	1	1	1	.	.	.	(1 Ü-Klasse)			125	36	20	27	27	.	.	.	(1 Ü-Klasse: 15)		
Reinhausen 40																						
St.-Wolfgang-Schule GS	15	4	3	4	4	332	87	81	88	76
Brentanostr. 13																						
St.-Wolfgang-Schule HS	14	2	2	3	2	4	1	261	44	41	42	33	81	20
Brentanostr. 13																						
Von-der-Tann-Schule	11	2	3	2	2	.	.	.	(2 Ü-Klassen)			231	51	55	37	52	.	.	.	(2 Ü-Klassen: 36)		
Von-der-Tann-Str. 27																						
private Montessori-Schule	17	2	2	2	2	.	3	.	3	2	1	374	44	49	51	53	31	31	31	28	37	19
Prüfeninger Schloßstr. 73 c																						
Bischof Manfred Müller Schule ..	23	3	3	3	3	2	2	2	2	2	1	565	69	74	74	73	53	54	52	49	51	16
Weinweg 31																						
Freie Waldorfschule
Unterislinger Weg 32																						
Clermont-Ferrand-Schule	15	(3 Ü-Klassen)				2	2	3	3	2	.	295	(3 Ü-Klassen: 49)				49	37	54	61	45	.
Clermont-Ferrand-Allee 23																						
SIS Swiss ^{2) 3) 4)}	4	1	1	1	1	56	16	14	18	8
International School Regensburg																						
Erzbischof-Buchberger-Allee 23																						
Domspatzen GS Regensburg ...	7	2	2	2	1	125	29	35	35	26
Reichsstraße 24																						

¹⁾ einschließlich Förderklassen (Eingliederungs-, Übergangs-, Mittlere-Reife- und Praxisklassen)

²⁾ Ganztagschule ³⁾ siehe Chronik der Stadt Regensburg Eintrag 2013 (Seite 27)

⁴⁾ inklusive Regensburg International School (RIS)

2016																					Volksschule			
Klassen ¹⁾ am 01.10.										Schüler ¹⁾ am 01.10.														
insgesamt	darunter in Jahrgangsstufe										insgesamt	darunter in Jahrgangsstufe												
	1	2	3	4	5	6	7	8	9	10		1	2	3	4	5	6	7	8				9	10
330	50	60	51	57	14	17	16	22	25	8	6938	1209	1160	1172	1144	418	334	450	405		460		186	Schulen insgesamt
																							davon	
20	5	5	5	5	477	123	124	115	115	Schule Burgweinting GS Obertraublinger Str. 22		
12	2	2	2	2	3	1	267	47	45	45	46	57	27	Otto-Schwerdt-Schule HS ²⁾ Kirchfeldallee 6		
9	2	2	3	2	214	54	46	63	51	Gerhardinger Schule Andreasstr. 19		
8	2	2	2	2	172	48	39	42	43	Grundsch. d. Vielfalt u. Toleranz Isarstr. 24		
17	(2 Ü-Klassen)				1	2	3	4	3	2	339	(2 Ü-Klassen: 37)				30	43	60	76	51	42	Willi-Ulfig-Mittelschule Isarstr. 24		
8	1	3	1	3	140	36	38	34	32	Schule Hohes Kreuz Straubinger Str. 42		
4	1	1	1	1	76	15	19	18	24	Schule Keilberg Keilberger Hauptstr. 9		
16	4	4	4	4	347	89	79	95	84	Schule Königswiesen Klenzestr. 31		
8	2	2	2	2	159	41	39	41	38	Konradschule GS Posener Str. 81		
9	2	2	1	2	2	.	159	32	32	23	34	38	.	Konradschule HS Posener Str. 81		
12	3	3	3	3	262	63	64	73	62	Kreuzschule Am Judenstein 1		
17	5	4	4	4	369	104	90	92	83	Schule am Napoleonstein Erikaweg 77		
15		7	3	5	(Modellvers. Flexible GS)						276	59	72	72	73	Pestalozzischule GS Landshuter Str. 63		
23	(6 Ü-Klassen)				3	2	3	3	5	1	435	(6 Ü-Klassen: 91)				62	44	64	66	85	23	Pestalozzischule HS Pestalozzistr. 3		
18	4	5	4	5	418	94	123	90	111	Schule Prüfening Killermannstr. 49		
12	3	3	3	3	254	66	56	68	64	Schule am Sallerner Berg Hunsrückstr. 55		
5	1	2	1	1	90	32	29	14	15	Schule Schwabelweis Frobenius-Forster-Str. 1		
7	2	3	1	1	135	43	46	20	26	Schule St. Nikola Reinhausen 40		
15	4	4	3	4	334	95	79	72	88	St.-Wolfgang-Schule GS Brentanostr. 13		
15	2	2	2	3	4	2	288	39	39	44	46	76	44	St.-Wolfgang-Schule HS Brentanostr. 13		
11	3	2	2	4	229	55	51	64	59	Von-der-Tann-Schule Von-der-Tann-Str. 27		
17	2	2	2	2	.	3	.	3	2	1	383	46	44	58	50	33	31	31	29	33	28	private Montessori-Schule Prüfeninger Schloßstr. 73 c		
23	3	3	3	3	2	2	2	2	2	1	575	79	69	76	72	52	52	54	52	47	22	Bischof Manfred Müller Schule Weinweg 31		
2	1	.	1	37	20	.	17	Freie Waldorfschule Unterislinger Weg 32		
16	(2 Ü-Klassen)				2	2	3	3	4	.	301	(2 Ü-Klassen: 32)				50	48	42	56	73	.	Clermont-Ferrand-Schule Clermont-Ferrand-Allee 23		
4	1	1	1	1	78	22	21	13	22	SIS Swiss ^{2) 3) 4)} International School Regensburg Erzbischof-Buchberger-Allee 23		
7	1	2	2	2	124	25	32	35	32	Domspatzen GS Regensburg Reichsstraße 24		

¹⁾ einschließlich Förderklassen (Eingliederungs-, Übergangs-, Mittlere-Reife- und Praxisklassen)

²⁾ Ganztagschule ³⁾ siehe Chronik der Stadt Regensburg Eintrag 2013 (Seite 27)

⁴⁾ inklusive Regensburg International School (RIS)

Quelle: Amt für Schulen der Stadt Regensburg



11.10 Realschulen - einzelne Einrichtungen

Realschule	2015															dar. Gast-schüler	
	Klassen am 01.10.							Schüler am 01.10.									
	ins-ge-samt	davon in Jahrgangsstufe						ins-ge-samt	davon in Jahrgangsstufe								Kollegstufe
		5	6	7	8	9	10		5	6	7	8	9	10	11		
Realschulen insgesamt	95	14	14	17	17	17	16	2 552	368	396	450	439	491	408	.	.	1 194
davon																	
Albert-Schweitzer-R.schule . Isarstr. 24	25	3	4	4	5	4	5	647	77	102	102	113	126	127	.	.	180
Realschule am Judenstein ... Am Judenstein 1	22	3	3	4	4	4	4	575	78	91	92	112	117	85	.	.	130
Realschule Niedermünster .. Alter Kornmarkt 5	12	2	2	2	2	2	2	328	56	59	56	47	57	53	.	.	222
St.-Marien-Realschule	16	3	2	3	3	3	2	473	78	62	95	90	86	62	.	.	325
Private Realschule Pindl	20	3	3	4	3	4	3	529	79	82	105	77	105	81	.	.	337



11.11 Gymnasien - einzelne Einrichtungen

Gymnasium	2015																	dar. Gast-schüler			
	Klassen am 01.10. (der Jahrgangsstufen 5 bis 10)								Schüler am 01.10.												
	ins-ge-samt	davon in Jahrgangsstufe							ins-ge-samt	davon in Jahrgangsstufe										Kollegstufe	
		5	6	7	8	9	10	5		6	7	8	9	10	11	12					
Gymnasien insgesamt	195	34	31	32	32	31	34	6 536	810	784	777	779	750	828	897	886	2 556				
davon																					
Albertus-Magnus-Gymn.	22	3	3	4	3	4	5	834	82	74	104	68	99	134	138	135	273				
Albrecht-Aldorfer-Gymn.	24	4	4	4	4	4	4	741	91	105	88	99	101	101	77	79	283				
Goethe-Gymnasium	32	6	6	5	5	4	5	1 183	170	159	132	130	102	127	157	181	507				
Werner-v.-Siemens-Gymn. ...	32	6	5	5	6	5	5	1 245	163	147	147	168	144	136	168	172	534				
Städt. Von-Müller-Gymn.	24	4	4	4	4	4	4	686	88	90	91	86	84	86	87	74	277				
St.-Marien-Gymnasium	21	4	3	3	4	3	4	783	100	92	85	108	87	106	109	96	356				
Privat-Gymnasium Pindl	22	4	3	4	3	4	4	692	74	68	80	74	96	89	105	106	235				
Musikgymnasium ³⁾	12	2	2	2	2	2	2	336	35	41	45	43	35	45	49	43	72				
SIS Swiss ^{4) 5)}	6	1	1	1	1	1	1	36	7	8	5	3	2	4	7	-	19				

¹⁾ incl. einer Einführungsklasse

²⁾ incl. 25 Schüler der Einführungsklasse

³⁾ der Regensburger Domspatzen

⁴⁾ Ganztagschule

⁵⁾ siehe Chronik der Stadt Regensburg Eintrag 2013 (Seite 27)

2016															Realschule		
Klassen am 01.10.							Schüler am 01.10.							dar. Gast-schüler			
ins-ge-samt	davon in Jahrgangsstufe						ins-ge-samt	davon in Jahrgangsstufe									
	5	6	7	8	9	10		5	6	7	8	9	10	.	.		
97	15	15	17	17	16	17	2 571	381	395	425	472	420	478	.	.	1 164	Realschulen insgesamt
																	davon
25	4	4	5	4	4	4	620	81	86	117	107	104	125	.	.	172	Albert-Schweitzer-R.schule Isarstr. 24
22	3	3	4	4	4	4	607	90	87	99	104	112	115	.	.	130	Realschule am Judenstein Am Judenstein 1
12	2	2	2	2	2	2	314	44	58	61	56	41	54	.	.	201	Realschule Niedermünster Alter Kornmarkt 5
18	3	3	3	3	3	3	501	82	83	65	96	91	84	.	.	338	St.-Marien-Realschule Helenenstr. 2
20	3	3	3	4	3	4	529	84	81	83	109	72	100	.	.	323	Private Realschule Pindl Wittelsbacherstr. 1

Quelle: Amt für Schulen der Stadt Regensburg

2016																Gymnasium	
Klassen am 01.10. (der Jahrgangsstufen 5 bis 10)							Schüler am 01.10.								dar. Gast-schüler		
ins-ge-samt	davon in Jahrgangsstufe						ins-ge-samt	davon in Jahrgangsstufe						Kollegstufe			
	5	6	7	8	9	10		5	6	7	8	9	10	11	12		
199	35	34	31	33	32	32	6 481	892	805	769	753	764	778	831	870	2 734	Gymnasien insgesamt
																	davon
22	5	3	3	4	3	4	801	122	83	75	100	64	100	127	130	245	Albertus-Magnus-Gymn. Hans-Sachs-Str. 2
24	4	4	4	4	4	4	753	118	92	102	89	95	100	80	77	275	Albrecht-Altendorfer-Gymn. Minoritenweg 33
34	7	6	6	5	5	5	1 195	198	164	150	130	125	130	146	152	481	Goethe-Gymnasium Goethestr. 1
33	5	6	5	5	6	5	1 199	136	165	136	139	173	137	144	159	490	Werner-v.-Siemens-Gymn. Brennesstr. 4
25	4	4	4	4	4	4	694	97	82	96	83	81	85	76	85	273	Städt. Von-Müller-Gymn. Erzbisch.-Buchberger-Allee 21
22	4	4	3	4	4	3	803	116	98	94	89	106	90	105	105	509	St.-Marien-Gymnasium Helenenstr. 2
21	3	4	3	4	3	4	664	49	86	65	79	73	97	109	106	336	Privat-Gymnasium Pindl Dr.-Johann-Maier-Str. 2
12	2	2	2	2	2	2	325	48	29	42	41	41	35	41	48	97	Musikgymnasium ³⁾ Reichsstr. 22
6	1	1	1	1	1	1	47	8	6	9	3	6	4	3	8	28	SIS Swiss ^{4) 5)} International School Rgbg. Erzbisch.-Buchberger-Allee 23

¹⁾ incl. einer Einführungsklasse ²⁾ incl. 25 Schüler der Einführungsklasse ³⁾ der Regensburger Domspatzen ⁴⁾ Ganztagschule

⁵⁾ siehe Chronik der Stadt Regensburg Eintrag 201 ⁶⁾ incl. 10 Schüler im Pilotprojekt "InGym" ⁷⁾ incl. 9 Schüler im Pilotprojekt "InGym"

Quelle: Amt für Schulen der Stadt Regensburg

11.12 Förderschulen - einzelne Einrichtungen und Schule für Kranke



Förderschule	Klassen am 01.10.					Schüler am 01.10.									
						insgesamt					darunter weiblich				
	2012	2013	2014	2015	2016	2012	2013	2014	2015	2016	2012	2013	2014	2015	2016
Sonderpädagogisches Förderzentrum Regensburg an der Bajuwarenstraße Bajuwarenstr. 16	12	11	11	11	11	141	135	136	135	133	59	54	55	57	52
Jakob-Muth-Schule SFZ Regensburg Hunsrückstr. 55	14	14	14	15	16	169	163	161	172	182	74	74	65	64	62
Bischof-Wittmann-Schule Förderzentrum geistige Entwicklung Johann-Hösl-Str. 2	18	17	17	17	17	150	151	147	152	157	51	54	50	50	53
St.-Vincent-Schule Förderzentrum emotionale und soziale Entwicklung Johann-Hösl-Str. 4	10	10	10	10	10	93	87	97	94	94	16	14	12	14	20
Pater-Rupert-Mayer-Schule Private Schule für Körperbehinderte Punicellistr. 5	30	30	30	31	33	332	326	306	335	356	108	102	104	112	111
Förderzentrum mit dem Förderschwerpunkt Sehen und weiterem Förderbedarf An der Brunnstube 31	17	18	18	18	18	100	103	102	99	105	45	47	49	49	50
Schule für Kranke des Bezirks Oberpfalz Universitätsstr. 84	10	12	12	12	12	91	96	111	110	113	31	28	30	41	45

Lehrer ¹⁾ am 01.10.										Unterrichtsstunden sämtl. Lehrpersonen pro Woche					F ö r d e r s c h u l e
insgesamt					darunter weiblich										
2012	2013	2014	2015	2016	2012	2013	2014	2015	2016	2012	2013	2014	2015	2016	
33	34	34	34	33	24	24	24	25	26	580	549	545	548	563	Sonderpädagogisches Förderzentrum Regensburg an der Bajuwarenstraße Bajuwarenstr. 16
51	52	52	54	54	43	44	41	46	47	842 ²⁾	837	884	931	1 027	Jakob-Muth-Schule SFZ Regensburg Hunsrückstr. 55
29	29	33	31	32	23	24	28	26	27	642	643	688	693	694	Bischof-Wittmann-Schule Förderzentrum geistige Entwicklung Johann-Hösl-Str. 2
21	19	20	20	20	14	11	17	15	14	508	473	478	498	532	St.-Vincent-Schule Förderzentrum emotionale und soziale Entwicklung Johann-Hösl-Str. 4
51	52	51	53	56	32	36	35	35	36	1 004	1 008	1 004	1 001	1 082	Pater-Rupert-Mayer-Schule Private Schule für Körperbehinderte Puricellistr. 5
35	37	38	37	40	30	32	33	32	36	715	804	780	787	808	Förderzentrum mit dem Förderschwerpunkt Sehen und weiterem Förderbedarf An der Brunnstube 31
12	14	14	15	15	9	11	11	11	11	227	280	277	314	329	Schule für Kranke des Bezirks Oberpfalz Universitätsstr. 84

¹⁾ voll- und teilzeitbeschäftigt

²⁾ wegen geänderter Zählweise sind die Unterrichtsstunden ab dem Jahr 2012 mit den Vorjahren nicht vergleichbar

Quelle: Angaben der jeweiligen Einrichtung

11.14 Berufsschulen und Berufsfachschulen ¹⁾

J a h r	Schulen	Klassen	Schüler		davon in Jahrgangsstufe				Lehrkräfte ²⁾	
			insges.	darunter weiblich	1	2	3	4	insges.	darunter weiblich
Berufsschulen										
2012	4	400	9 266	4 159	3 006	2 890	2 796	574	225	78
2013	4	385	9 023	4 026	2 952	2 742	2 749	580	226	83
2014	4	397	8 978	3 972	2 987	2 712	2 681	598	228	82
2015	4	397	9 096	3 954	3 327	2 677	2 535	557	228	84
2016	4	399	9 149	3 920	3 409	2 749	2 487	504	240	91
Berufsschule zur sonderpädagogischen Förderung										
2012	1	2	24	3	4	2
2013	1	2	23	8	4	3
2014	1	2	22	7	4	3
2015	1	2	22	5	4	2
2016	1	2	22	9	8	4
Berufsfachschulen										
2012	6	33	763	599	80	54
2013	6	33	745	584	77	51
2014	6	30	687	526	66	42
2015	6	30	710	548	66	44
2016	6	31	690	531	69	47
Berufsfachschulen des Gesundheitswesens										
2012	15	46	1 094	820	85	61
2013	15	51	1 181	872	89	65
2014	16	51	1 183	903	89	65
2015	16	52	1 217	911	117	83
2016	15	57	1 274	947	108	80

¹⁾ Stand jeweils Oktober

²⁾ voll- und teilzeitbeschäftigt

Quelle: Bayerisches Landesamt für Statistik; Angaben der jeweiligen Einrichtung

11.15 Berufsschulen - einzelne Einrichtungen



Berufsschule	Klassen Mitte Okt.			Schüler - Mitte Okt. des jeweiligen Jahres					
				insgesamt			darunter weiblich		
	2014	2015	2016	2014	2015	2016	2014	2015	2016
Berufsschulen insgesamt	397	397	399	8 978	9 096	9 149	3 972	3 954	3 920
davon									
Städtische Berufsschule I für Metall- und Elektrotechnik	120	122	122	2 772	2 821	2 921	356	385	385
Alfons-Auer-Str. 18									
Städtische Berufsschule II für Ernährungs-, Bau-, Holz-, Farb-, und gestalt. Berufe u. zur Berufsvorbereitung	102	98	102	2 139	2 160	2 202	1 093	1 074	1 077
Alfons-Auer-Str. 20									
Städtische Berufsschule III für kaufmännische Berufe und Gesundheitsberufe	162	157	154	3 770	3 698	3 625	2 376	2 341	2 305
Prüfeninger Str. 100									
Staatliches Berufliches Schulzentrum Regensburger Land Berufsschule für Gärtner und Floristen	13	20	21	297	417	401	147	154	153
Plattlinger Str. 24									

Schüler - Mitte Okt. des jeweiligen Jahres												Berufsschule
davon in Jahrgangsstufe												
10			11			12			13			
2014	2015	2016	2014	2015	2016	2014	2015	2016	2014	2015	2016	
2 987	3 327	3 409	2 712	2 677	2 749	2 681	2 535	2 487	598	557	504	Berufsschulen insgesamt
												davon
781	798	878	777	815	828	755	773	784	459	435	431	Städtische Berufsschule I für Metall- und Elektrotechnik Alfons-Auer-Str. 18
831	865	971	661	641	625	604	608	567	43	46	39	Städtische Berufsschule II für Ernährungs-, Bau-, Holz-, Farb-, und gestalt. Berufe u. zur Berufsvorbereitung Alfons-Auer-Str. 20
1 220	1 315	1 230	1 200	1 186	1 262	1 254	1 121	1 099	96	76	34	Städtische Berufsschule III für kaufmännische Berufe und Gesundheitsberufe Prüfening Str. 100
155	349	330	74	35	34	68	33	37	-	-	-	Staatliches Berufliches Schulzentrum Regensburger Land Berufsschule für Gärtner und Floristen Plattlinger Str. 24

Quelle: Angaben der jeweiligen Einrichtung

11.16 Berufsfachschulen - einzelne Einrichtungen



Berufsfachschule	Klassen Mitte Okt.			Schüler - Mitte Okt. des jeweiligen Jahres								
				insgesamt			darunter weiblich			darunter ausländisch		
	2014	2015	2016	2014	2015	2016	2014	2015	2016	2014	2015	2016
Berufsfachschulen insgesamt	30	.	.	648	669	690	502	.	.	48	.	.
davon												
Berufsfachschule für Büroberufe an der Städt. Berufsschule III	6	6	6	134	128	129	85	83	76	18	17	24
St.-Peters-Weg 17												
Berufsfachschule für Ernährung und Versorgung Staatliches Berufliches Schulzentrum	5	5	5	97	92	102	89	82	85	10	13	18
Regensburger Land Plattlinger Str. 24												
Berufsfachschule für Kinderpflege Staatliches Berufliches Schulzentrum	7	7	8	181	202	204	171	191	189	11	14	13
Regensburger Land Plattlinger Str. 24												
Berufsfachschule für Sozialpflege Staatliches Berufliches Schulzentrum	4	3	4	68	66	90	54	53	58	8	9	14
Regensburger Land Plattlinger Str. 24												
Music College Regensburg Private Berufsfachschule für Musik	3	.	.	47	44	46	13	.	.	-	.	.
Jazz-Rock-Pop; Zollerstr. 1												
Regensburger Fremdsprachenschule e. V. Private Berufsfachschule für Fremdsprachen	5	6	5	121	137	119	90	94	90	1	4	10
Rote-Hahnen-Gasse 6												

Schüler - Mitte Okt. des jeweiligen Jahres									Schulabgänger ¹⁾					
davon im Ausbildungsjahr									mit Erfolg			ohne Erfolg		
1			2			3								
2014	2015	2016	2014	2015	2016	2014	2015	2016	2014	2015	2016	2014	2015	2016
282	.	.	291	.	.	75	.	.	310	.	.	17	.	.
50	52	50	44	41	42	40	35	37	36	31	35	3	1	1
37	30	39	44	42	40	16	20	23	46	40	44	5	4	4
92	98	110	89	104	94	-	-	-	70	86	91	2	3	3
31	39	53	37	27	37	-	-	-	47	34	35	2	3	2
18	.	.	18	.	.	11	.	.	28	.	.	1	.	.
54	67	52	59	55	67	8	15	-	83	54	57	4	6	1

¹⁾ Schüler, die den Bildungsgang vollständig durchlaufen und die Einrichtung im jeweiligen Schuljahr verlassen haben

Quelle: Angaben der jeweiligen Einrichtung

11.17 Berufsfachschulen des Gesundheitswesens - einzelne Einrichtungen



Berufsfachschule des Gesundheitswesens	Klassen am 15.10.			Schüler - Mitte Okt. des jeweiligen Jahres								
				insgesamt			darunter weiblich			darunter ausländisch		
	2014	2015	2016	2014	2015	2016	2014	2015	2016	2014	2015	2016
Priv. Berufsfachschule für Altenpflege des Berufsbildungswerkes des DGB Von-der-Tann-Str. 30	7	7	7	138	172	164	110	130	124	19	40	63
Berufsfachschule für Kinderkrankenpflege der Barmherzigen Brüder im Krankenhaus der Barmherzigen Brüder Prüfeninger Str. 86	3	2	3	72	43	60	71	40	56	3	3	6
Berufsfachschule für Krankenpflege Regensburg - medbo KU am Bezirksklinikum Universitätsstr. 84	6	6	6	144	141	151	120	119	128	3	2	23
Berufsfachschule für Krankenpflege im Krankenhaus der Barmherzigen Brüder Prüfeninger Str. 86	5	3	6	139	89	179	117	74	149	10	8	28
Berufsfachschule für Krankenpflege des Caritasverbandes Krankenhaus St. Josef Landshuter Str. 65	6	6	7	132	134	159	101	105	129	6	15	10
Berufsfachschule für Krankenpflegehilfe Barmherzige Brüder Regensburg Am Singrün 1	1	1	1	17	16	17	10	13	11	6	3	7
Staatl. Berufsfachschule für Logopädie am Universitätsklinikum Regensburg Universitätsstr. 84	3	3	.	41	43	.	41	43	.	-	-	.
Priv. Berufsfachschule für Rettungsassistenten Malteser Hilfsdienst Am Singrün 1	2	.	.	68	.	.	26
Priv. Berufsfachschule für Altenpflegehilfe des DGB GmbH Regensburg Von-der-Tann-Str. 30	1	1	1	28	26	20	23	22	14	8	9	7
Priv. Berufsfachschule für Altenpflege Döpfer Galgenbergstr. 2 b	6	5	5	112	81	85	78	70	74	30	31	35
Priv. Berufsfachschule für Altenpflegehilfe Döpfer Galgenbergstr. 2 a	1	1	1	12	21	28	8	18	18	4	2	7
Priv. Berufsfachschule für Physiotherapie Döpfer Galgenbergstr. 2 a	3	4	5	80	107	131	45	59	64	6	8	5
Priv. Berufsfachschule für Massage Döpfer Galgenbergstr. 2 b	1	1	2	12	9	26	6	5	7	1	-	1
Priv. Berufsfachschule für Ergotherapie Döpfer Galgenbergstr. 2 b	3	3	3	80	77	81	70	65	70	2	2	2
Priv. Berufsfachschule für Rettungsassistenten Döpfer Bajuwarenstr. 1	-	-	-	-	-	-	-	-	-	-	-	-
Priv. Berufsfachschule für Physiotherapie des Bayer. Roten Kreuzes Regensburg Klosterackerweg 1	3	3	3	83	89	92	56	57	58	1	2	3

Schüler - Mitte Okt. des jeweiligen Jahres									Schulabgänger ¹⁾					
davon im Ausbildungsjahr									mit Erfolg			ohne Erfolg		
1			2			3								
2014	2015	2016	2014	2015	2016	2014	2015	2016	2014	2015	2016	2014	2015	2016
38	50	41	66	58	71	34	64	52	28	32	60	-	-	-
40	21	22	16	22	19	16	-	19	15	-	-	1	-	-
49	54	52	42	43	52	53	44	47	49	.	38	-	.	3
52	30	62	46	28	58	41	31	59	40	24	51	3	2	7
45	46	71	45	43	44	42	45	44	44	37	41	-	4	.
17	16	17	-	-	-	-	-	-	15	15	14	-	-	1
15	15	.	12	15	.	14	13	.	14	14	.	-	-	.
68	.	.	-	.	.	-	.	.	53	.	.	15	.	.
28	26	20	-	-	-	-	-	-	31	16	19	2	1	-
30	23	24	35	22	40	47	36	21	46	49	34	-	-	1
12	21	28	.	.	-	.	.	-	16	12	-	-	-	-
29	55	44	24	27	60	27	25	27	27	27	22	4	5	3
-	9	15	-	-	11	12	-	-	-	10	-	-	8	-
27	20	32	30	28	22	23	29	27	22	23	27	1	-	1
-	-	-	-	-	-	.	.	-	.	.	-	.	.	-
33	32	33	27	31	30	23	26	29	18	17	23	2	3	2

¹⁾ Schüler, die den Bildungsgang vollständig durchlaufen und die Einrichtung im jeweiligen Schuljahr verlassen haben

Quelle: Angaben der jeweiligen Einrichtung; Bayerisches Landesamt für Statistik

11.18 Fachschulen, Berufsoberschulen, Fachoberschulen und Fachakademien ¹⁾



J a h r	Schulen	Klassen	Schüler		davon in Stufe ...						davon mit Ausbildungsrichtung		Lehrkräfte ²⁾		
			insges.	darunter weiblich									insges.	darunter weiblich	
Fachschulen															
2012	1	1	14	14
2013	1	1	26	25
2014	1	1	24	23
2015	1	1	18	18
2016	1	1	14	14
Berufsoberschulen															
					Vorstufe	1	2	3	3)	4)	5)	6)			
2012	2	20	473	199	111	265	97	-	174	175	124	.	28	10	
2013	2	20	470	229	125	270	75	-	149	185	136	.	24	9	
2014	2	18	430	197	103	246	81	-	147	180	103	.	26	9	
2015	2	18	405	167	87	238	80	-	135	174	63	33	26	10	
2016	2	16	322	143	87	179	56	-	91	144	58	29	22	10	
Fachoberschulen															
							11	12	13	3)	5)				
2012	4	50	1 145	623	71	33	
2013	4	51	1 213	655	78	35	
2014	4	55	1 272	682	85	42	
2015	4	56	1 271	656	85	40	
2016	4	65	1 412	716	97	47	
Fachakademien															
			7)	7)											
2012	4	16	307	274	26	20	
2013	4	16	321	282	32	23	
2014	4	16	291	246	33	22	
2015	4	16	282	244	33	22	
2016	4	17	286	252	39	28	

¹⁾ Stand jeweils Oktober

²⁾ voll- und teilzeitbeschäftigt

³⁾ Technik

⁴⁾ Wirtschaft

⁵⁾ Sozialwesen

⁶⁾ Gesundheit

⁷⁾ ohne Vor- und Berufspraktikanten

Quelle: Bayerisches Landesamt für Statistik; Angaben der jeweiligen Einrichtung

11.19 Fachschule - Staatliche Landwirtschaftsschule ¹⁾

	insgesamt ²⁾					darunter weiblich ²⁾				
	12/13	13/14	14/15	15/16	16/17	12/13	13/14	14/15	15/16	16/17
Klassen	1	1	1	1	1
Schüler insgesamt	14	26	24	18	14	14	25	23	18	14
davon Deutsche	14	23	21	16	12	14	22	20	16	12
Ausländer, Staatenlose	-	3	3	2	2	-	3	3	2	2
davon in Schuljahr 1	-	26	-	18	-	-	25	-	18	-
Schuljahr 2	14	-	24	-	14	14	-	23	-	14
Schulabgänger ³⁾ insgesamt	14	-	24	-	14	14	-	23	-	14
davon mit Erfolg	14	-	24	-	14	14	-	23	-	14
ohne Erfolg	-	-	-	-	-	-	-	-	-	-
Lehrkräfte insgesamt ⁴⁾	6	6	6	6	6	6	6	6	6	6

¹⁾ Abteilung Landwirtschaft und Hauswirtschaft, Plattlinger Str. 24

²⁾ Stand jeweils Oktober

³⁾ Schüler, die den Bildungsgang vollständig durchlaufen und die Einrichtung im jeweiligen Schuljahr verlassen haben

⁴⁾ voll-, teilzeit- und nebenberuflich beschäftigt

Quelle: Landwirtschaftsschule, Abteilung Hauswirtschaft

11.20 Städtische Berufsoberschule ¹⁾

	insgesamt ²⁾					darunter weiblich ²⁾				
	12/13	13/14	14/15	15/16	16/17	12/13	13/14	14/15	15/16	16/17
Klassen	7	8	8	8	7
Schüler insgesamt	175	185	180	174	144	93	108	110	92	73
davon Deutsche	173	181	170	165	140	93	107	106	88	72
Ausländer, Staatenlose	2	4	10	9	4	-	1	4	4	1
davon in der Vorklasse	30	53	47	42	38	16	30	25	17	20
davon Ausbildungsrichtung										
Technik	-	-	-	-	-	-	-	-	-	-
Agrarwirtschaft	-	-	-	-	-	-	-	-	-	-
Wirtschaft	30	53	47	42	38	16	30	25	17	20
Sozialwesen	-	-	-	-	-	-	-	-	-	-
in Jahrgangsstufe 12	105	95	95	93	79	58	52	62	48	40
davon Ausbildungsrichtung										
Technik	-	-	-	-	-	-	-	-	-	-
Agrarwirtschaft	-	-	-	-	-	-	-	-	-	-
Wirtschaft	105	95	95	93	79	58	52	62	48	40
Sozialwesen	-	-	-	-	-	-	-	-	-	-
in Jahrgangsstufe 13	40	37	38	39	27	19	26	23	27	13
davon Ausbildungsrichtung										
Technik	-	-	-	-	-	-	-	-	-	-
Agrarwirtschaft	-	-	-	-	-	-	-	-	-	-
Wirtschaft	40	37	38	39	27	19	26	23	27	13
Sozialwesen	-	-	-	-	-	-	-	-	-	-
Absolventen insgesamt	103	108	104	99	81	55	68	72	58	45
davon Ausbildungsrichtung										
Technik	-	-	-	-	-	-	-	-	-	-
Agrarwirtschaft	-	-	-	-	-	-	-	-	-	-
Wirtschaft	103	108	104	99	81	55	68	72	58	45
Sozialwesen	-	-	-	-	-	-	-	-	-	-
dar. mit mittlerem Schulabschluss	-	-	-	-	-	-	-	-	-	-
Fachhochschulreife	42	34	73	69	60	26	22	52	35	32
Fachgeb. Hochschulreife	34	33	31	30	21	17	23	21	23	13
Allgem. Hochschulreife	19	21	21	24	17	10	17	13	18	11
Abgänger ohne Abschluss	8	20	13	14	25	2	6	5	6	10
Lehrkräfte insgesamt ³⁾	24	21	21	21	21	9	10	10	10	10

¹⁾ mit Ausbildungsrichtung Wirtschaft an der Städtischen Berufsschule III

²⁾ Stand jeweils Oktober

³⁾ voll- und teilzeitbeschäftigt

Quelle: Städtische Berufsoberschule

11.21 Staatliche Berufsoberschule



	insgesamt ¹⁾					darunter weiblich ¹⁾				
	12/13	13/14	14/15	15/16	16/17	12/13	13/14	14/15	15/16	16/17
Klassen	13	12	10	10	9
Schüler insgesamt	298	285	250	231	178	106	121	87	75	70
davon Deutsche	291	279	243	222	171	101	117	84	70	65
Ausländer, Staatenlose	7	6	7	9	7	5	4	3	5	5
davon in der Vorklasse	81	72	56	45	49	38	37	22	11	17
davon Ausbildungsrichtung										
Technik	44	31	30	24	24	5	3	1	1	-
Agrarwirtschaft	-	-	-	-	-	-	-	-	-	-
Wirtschaft	-	-	-	-	-	-	-	-	-	-
Sozialwesen	37	41	26	14	25	33	34	21	6	17
Gesundheit	-	-	-	7	-	-	-	-	4	-
davon in Jahrgangsstufe 12	160	175	151	145	100	39	65	39	42	34
davon Ausbildungsrichtung										
Technik	113	102	102	94	61	7	13	8	6	5
Agrarwirtschaft	-	-	-	-	-	-	-	-	-	-
Wirtschaft	-	-	-	-	-	-	-	-	-	-
Sozialwesen	47	73	49	25	19	32	52	31	16	15
Gesundheit	-	-	-	26	20	-	-	-	20	14
in Jahrgangsstufe 13	57	38	43	41	29	29	19	26	22	19
davon Ausbildungsrichtung										
Technik	17	16	15	17	6	2	3	3	5	1
Agrarwirtschaft	-	-	-	-	-	-	-	-	-	-
Wirtschaft	-	-	-	-	-	-	-	-	-	-
Sozialwesen	40	22	28	24	14	27	16	23	17	11
Gesundheit	-	-	-	-	9	-	-	-	-	7
Absolventen insgesamt	167	173	169	143	114
davon Ausbildungsrichtung										
Technik	108	102	103	83	56
Agrarwirtschaft	-	-	-	-	-
Wirtschaft	-	-	-	-	-
Sozialwesen	59	71	66	40	31
Gesundheit	-	-	-	20	27
dar. mit Fachhochschulreife	118	120	115	109	77
Fachgeb. Hochschulreife	11	15	20	8	20
Allgem. Hochschulreife	21	12	21	19	6
Abgänger ohne Abschluss ²⁾	39	55	46	56	36

¹⁾ Stand jeweils Oktober

²⁾ Schüler, die die Einrichtung im jeweiligen Schuljahr verlassen und keinen Abschluss erworben haben

Quelle: Staatliche Berufsoberschule mit Ausbildungsrichtung Gesundheit, Sozialwesen und Technik, Fort-Skelly-Str. 31

11.22 Staatliche Fachoberschule ¹⁾

	Schuljahr ²⁾				
	12/13	13/14	14/15	15/16	16/17
Klassen	46	45	48	49	50
Schüler insgesamt	1 085	1 087	1 158	1 168	1 235
davon Ausbildungsrichtung					
Technik	252	259	271	302	311
Agrarwirtschaft	-	-	-	-	-
Wirtschaft	447	427	458	457	464
Sozialwesen	386	351	329	299	328
Gesundheit	-	50	100	110	132
Gestaltung	-	-	-	-	-
davon in der Vorklasse	26	17	20
davon Ausbildungsrichtung					
Technik	5	4	7
Agrarwirtschaft	-	-	-
Wirtschaft	16	8	8
Sozialwesen	3	4	2
Gesundheit	2	1	3
Gestaltung	-	-	-
davon in Jahrgangsstufe 11	488	523	573	529	558
davon Ausbildungsrichtung					
Technik	109	135	141	147	126
Agrarwirtschaft	-	-	-	-	-
Wirtschaft	211	193	226	209	213
Sozialwesen	168	145	150	125	154
Gesundheit	-	50	56	48	65
Gestaltung	-	-	-	-	-
in Jahrgangsstufe 12	487	466	478	523	518
davon Ausbildungsrichtung					
Technik	126	100	119	132	156
Agrarwirtschaft	-	-	-	-	-
Wirtschaft	196	197	183	203	201
Sozialwesen	165	169	134	139	118
Gesundheit	-	-	42	49	43
Gestaltung	-	-	-	-	-
in Jahrgangsstufe 13	110	98	81	99	139
davon Ausbildungsrichtung					
Technik	17	24	6	19	22
Agrarwirtschaft	-	-	-	-	-
Wirtschaft	40	37	33	37	42
Sozialwesen	53	37	42	31	54
Gesundheit	-	-	-	12	21
Gestaltung	-	-	-	-	-

¹⁾ Fort-Skelly-Str. 31

²⁾ Stand jeweils Oktober

Quelle: Staatliche Fachoberschule

11.23 Private Montessori-Fachoberschule für Sozialwesen ¹⁾



	Schuljahr ²⁾				
	12/13	13/14	14/15	15/16	16/17
Klassen	2	2	2	2	2
Schüler insgesamt	26	33	42	34	21
davon Ausbildungsrichtung					
Technik	-	-	-	-	-
Agrarwirtschaft	-	-	-	-	-
Wirtschaft	-	-	-	-	-
Sozialwesen	26	33	42	34	21
Gestaltung	-	-	-	-	-
davon in Jahrgangsstufe 11	16	18	22	11	8
davon Ausbildungsrichtung					
Technik	-	-	-	-	-
Agrarwirtschaft	-	-	-	-	-
Wirtschaft	-	-	-	-	-
Sozialwesen	16	18	22	11	8
Gestaltung	-	-	-	-	-
in Jahrgangsstufe 12	10	15	20	23	13
davon Ausbildungsrichtung					
Technik	-	-	-	-	-
Agrarwirtschaft	-	-	-	-	-
Wirtschaft	-	-	-	-	-
Sozialwesen	10	15	20	23	13
Gestaltung	-	-	-	-	-

¹⁾ Prüfeninger Schloßstr. 73 c

²⁾ Stand jeweils Oktober

Quelle: Private Montessori-Fachoberschule für Sozialwesen Regensburg

11.24 Städtische Fachakademie für Ernährungs- und Versorgungsmanagement ^{1) 2)}



	Studienjahr ³⁾				
	12/13	13/14	14/15	15/16	16/17
Klassen	3	3	3	3	3
Studierende insgesamt	70	77	75	57	51
davon männlich	7	7	10	9	5
weiblich	63	70	65	48	46
davon Deutsche	69	75	72	55	49
Ausländer, Staatenlose	1	2	3	2	2
davon im 1. Studienjahr	31	24	24	11	23
2. Studienjahr	25	30	23	24	10
3. Studienjahr	14	23	28	22	18
4. Studienjahr
5. Studienjahr
Studienabgänger ⁴⁾ insgesamt	14	23	27	21	.
davon mit Erfolg	14	23	27	21	.
darunter Übertritte an Staatsinstitute	-	-	-	-	.
ohne Erfolg	-	-	-	-	.
Studienabbrüche ⁵⁾	3	3	2	7	.
Lehrkräfte insgesamt ⁶⁾	15	20	17	14	12

¹⁾ an der Städt. Berufsschule II, Berufl. Schulzentrum, Georg Kerschensteiner, Alfons-Auer-Str. 20

²⁾ vormals Fachakademie für Hauswirtschaft

³⁾ Stand jeweils Oktober

⁴⁾ Studierende, die den Bildungsgang vollständig durchlaufen und die Einrichtung im jeweiligen Studienjahr verlassen haben

⁵⁾ Studierende, die den Bildungsgang nicht vollständig durchlaufen und die Einrichtung im jeweiligen Studienjahr verlassen haben

⁶⁾ voll-, teilzeit- und nebenberuflich beschäftigt

Quelle: Städtische Fachakademie für Ernährungs- und Versorgungsmanagement

11.25 Fachakademie für Heilpädagogik ¹⁾

	insgesamt im Studienjahr ²⁾					darunter männlich im Studienjahr ²⁾				
	12/13	13/14	14/15	15/16	16/17	12/13	13/14	14/15	15/16	16/17
Klassen	3	3	3	3	3
Studierende mit Fachrichtung										
Heilpädagogik insgesamt	79	78	73	69	63	9	10	11	9	6
davon Deutsche	78	77	71	66	62	9	10	10	8	6
Ausländer, Staatenlose	1	1	2	3	1	-	-	1	1	-
davon im 1. Studienjahr	29	28	27	20	20	3	4	5	2	2
2. Studienjahr	26	28	24	26	20	4	3	3	5	2
3. Studienjahr	-	22	-	23	-	-	3	-	2	-
4. Studienjahr	24	-	22	-	23	2	-	3	-	2
Studienabgänger ³⁾ insgesamt	24	28	22	26	.	2	3	3	5	.
davon mit Erfolg	24	28	22	26	.	2	3	3	5	.
ohne Erfolg	-	-	-	-	.	-	-	-	-	.
Studienabbrüche ⁴⁾	-	-	3	-	.	-	-	1	-	.
Lehrkräfte insgesamt ⁵⁾	35	34	30	31	29	9	9	10	9	9

¹⁾ der Kath. Jugendfürsorge, Gutenbergstr. 20

²⁾ Stand jeweils Oktober

³⁾ Studierende, die den Bildungsgang vollständig durchlaufen und die Einrichtung im jeweiligen Studienjahr verlassen haben

⁴⁾ Studierende, die den Bildungsgang nicht vollständig durchlaufen und die Einrichtung im jeweiligen Studienjahr verlassen haben

⁵⁾ voll-, teilzeit- und nebenberuflich beschäftigt

Quelle: Fachakademie für Heilpädagogik der Kath. Jugendfürsorge

11.26 Kirchliche Fachakademie für Sozialpädagogik ¹⁾

	insgesamt im Studienjahr ²⁾					darunter männlich im Studienjahr ²⁾				
	12/13	13/14	14/15	15/16	16/17	12/13	13/14	14/15	15/16	16/17
Klassen	11	12	12	12	13
Studierende mit Fachrichtung										
Sozialpädagogik/Erzieher/in insgesamt	307	332	303	329	339	19	26	22	24	25
davon Deutsche	306	331	300	326	337	19	26	22	24	25
Ausländer, Staatenlose	1	1	3	3	2	-	-	-	-	-
davon im 1. Studienjahr	57	58	57	59	63	3	4	1	3	4
2. Studienjahr	59	59	56	59	60	6	6	5	2	5
3. Studienjahr	61	82	58	74	44	4	10	4	6	-
4. Studienjahr	54	62	73	63	72	2	4	8	5	6
5. Studienjahr	58	54	59	74	71	4	2	4	8	6
berufsbegleitender Ausbildungslehrgang	18	17	-	-	29	-	-	-	-	4
Studienabgänger ³⁾ insgesamt	57	71	57	68	.	4	2	3	8	.
davon mit Erfolg	56	71	54	68	.	4	2	2	8	.
ohne Erfolg	1	-	3	-	.	-	-	1	-	.
Studienabbrüche ⁴⁾	10	18	7	11	.	2	2	2	1	.
Lehrkräfte insgesamt ⁵⁾	26	27	27	25	28	8	8	8	8	8

¹⁾ Adolf-Schmetzer-Str. 4

²⁾ Stand jeweils Oktober; die Zahlen der Studierenden umfassen auch Vor- und Berufspraktikanten

³⁾ Studierende, die den Bildungsgang vollständig durchlaufen und die Einrichtung im jeweiligen Studienjahr verlassen haben

⁴⁾ Studierende, die den Bildungsgang nicht vollständig durchlaufen und die Einrichtung im jeweiligen Studienjahr verlassen haben

⁵⁾ voll-, teilzeit- und nebenberuflich beschäftigt

Quelle: Kirchliche Fachakademie für Sozialpädagogik

11.27 Staatlich anerkannte Fachakademie für Schauspiel, Regie und Theaterpädagogik Regensburg ¹⁾



	insgesamt im Studienjahr ²⁾					darunter männlich im Studienjahr ²⁾				
	12/13	13/14	14/15	15/16	16/17	12/13	13/14	14/15	15/16	16/17
Klassen	6	6	6	6	6
Studierende insgesamt	40	43	38	41	48	11	11	15	11	16
davon Deutsche	40	42	36	38	42	11	11	15	11	15
Ausländer, Staatenlose	-	1	2	3	6	-	-	-	-	1
davon im 1. Studienjahr	12	14	8	16	22	2	5	5	2	9
2. Studienjahr	10	10	10	7	11	3	1	5	3	1
3. Studienjahr	11	8	9	10	6	3	2	1	5	2
4. Studienjahr	7	11	11	8	9	3	3	4	1	4
davon mit Fachrichtung Schauspiel	37	40	34	32	37	10	11	13	7	11
Regie	1	1	1	4	5	1	-	1	2	2
Theaterpädagogik	2	2	3	5	6	-	-	1	2	3
Studienabgänger ³⁾ insgesamt	7	11	11	8	9	3	3	4	1	4
davon mit Erfolg	7	11	11	8	9	3	3	4	1	4
ohne Erfolg	-	-	-	-	-	-	-	-	-	-
Studienabbrüche ⁴⁾	4	6	4	5	8	2	-	2	3	4
Lehrkräfte insgesamt ⁵⁾	23	34	33	35	38	12	15	14	14	16

¹⁾ Ernst-Reuter-Platz 2

²⁾ Stand jeweils Oktober

³⁾ Studierende, die den Bildungsgang vollständig durchlaufen und die Einrichtung im jeweiligen Studienjahr verlassen haben

⁴⁾ Studierende, die den Bildungsgang nicht vollständig durchlaufen und die Einrichtung im jeweiligen Studienjahr verlassen haben

⁵⁾ voll-, teilzeit- und nebenberuflich beschäftigt

Quelle: Staatlich anerkannte Fachakademie für Schauspiel, Regie und Theaterpädagogik Regensburg

11.28 Verwaltungs- und Wirtschaftsakademie Ostbayern



	Wintersemester				
	12/13	13/14	14/15	15/16	16/17
Lehrgangsteilnehmer	423	525	421	491	626
nach Fachbereich					
Verwaltungswissenschaft	-	-	-	-	-
Wirtschaftswissenschaft	423	525	421	491	626
nach sektoraler Herkunft					
Öffentlicher Dienst	47	52	48	54	76
davon Beschäftigte des/der					
Bundes	4	4	4	7	13
Freistaates Bayern	9	12	6	6	6
Gemeinden	15	16	16	22	21
sonstige Körperschaften	19	20	22	19	36
Privatwirtschaft	376	473	373	437	550
davon Beschäftigte des/der					
Industrie	170	163	123	129	145
Handels	51	60	51	55	60
Banken und Versicherungen	34	71	75	91	109
sonstige Berufszweige	121	179	124	162	236

Quelle: Verwaltungs- und Wirtschaftsakademie Ostbayern e. V.

11.29 Hochschule für Katholische Kirchenmusik und Musikpädagogik ¹⁾



	insgesamt ²⁾ (im Wintersemester)					darunter weiblich ²⁾ (im Wintersemester)				
	12/13	13/14	14/15	15/16	16/17	12/13	13/14	14/15	15/16	16/17
Klassen	6	6	6	6	6
Studierende insgesamt	95	109	108	107	100	46	49	49	46	45
davon Deutsche	76	86	91	80	77	37	42	44	38	38
Ausländer, Staatenlose	19	23	17	27	23	9	7	5	8	7
davon im 1. Studienjahr	20	32	25	19	28	10	11	9	10	17
2. Studienjahr	22	16	24	25	12	9	10	8	8	7
3. Studienjahr	26	24	17	23	20	10	10	11	10	5
4. Studienjahr	17	27	25	24	18	9	10	11	12	9
5. Studienjahr	10	10	17	16	22	8	8	10	6	7
davon Fachrichtung Musiklehrer	63	99	96	91	78	39	41	42	40	38
Berufsmusiker	32	10	12	16	22	7	8	7	6	7
Studienabgänger ³⁾ insgesamt	11	13	22	28	.	6	7	12	14	.
davon mit Erfolg	11	13	22	28	.	6	7	12	14	.
ohne Erfolg	-	-	-	-	.	-	-	-	-	.
Lehrkräfte insgesamt ⁴⁾	66	65	69	64	66	19	24	28	25	27

¹⁾ Andreasstr. 9

²⁾ Stand jeweils Beginn Wintersemester

³⁾ Studierende, die den Bildungsgang vollständig durchlaufen und die Einrichtung im jeweiligen Studienjahr verlassen haben

⁴⁾ voll- und teilzeitbeschäftigt

Quelle: Hochschule für Katholische Kirchenmusik und Musikpädagogik Regensburg

11.30 Ostbayerische Technische Hochschule Regensburg ¹⁾

	insgesamt (im Wintersemester)					darunter weiblich (im Wintersemester)				
	12/13	13/14	14/15	15/16	16/17	12/13	13/14	14/15	15/16	16/17
Studierende insgesamt	8 771	9 675	10 410	10 480	10 838	2 973	3 292	3 714	3 809	4 051
davon Deutsche	8 152	8 958	9 557	9 660	9 972	2 718	2 996	3 340	3 451	3 682
Ausländer, Staatenlose	619	717	853	820	866	255	296	374	358	369
darunter Studienanfänger (1. Semester)	2 243	2 517	2 525	2 676	2 837	741	821	919	978	1 055
Bereich Technik insgesamt	6 003	6 689	7 072	7 197	7 366	1 077	1 251	1 419	1 614	1 714
nach Fakultäten										
davon Architektur	526	628	724	706	756	249	305	358	350	379
Bauingenieurwesen	779	836	884	867	892	180	187	215	220	225
Elektro- u. Informationstechnik	1 481	1 608	1 561	1 488	1 479	151	162	151	141	159
Maschinenbau	1 535	1 715	1 815	1 835	1 856	146	197	249	281	325
Informatik und Mathematik	1 356	1 519	1 645	1 651	1 751	285	310	338	334	363
Allgemeinwissenschaften und Mikrosystemtechnik	326	383	443	650	632	66	90	108	288	263
darunter Ausländer, Staatenlose	352	404	478	483	534	75	93	135	141	155
1. Semester	1 684	1 908	1 839	1 956	2 021	381	406	411	489	507
Bereich Wirtschaft ²⁾ insgesamt	1 792	1 947	2 204	2 067	2 121	1 089	1 195	1 349	1 201	1 236
darunter Ausländer, Staatenlose	228	272	325	291	276	145	167	198	177	168
1. Semester	357	419	477	445	483	185	267	327	274	276
Bereich Sozialwesen ³⁾ insgesamt	976	1 039	1 134	1 216	1 351	807	846	946	994	1 101
darunter Ausländer, Staatenlose	39	41	50	46	56	35	36	41	40	46
1. Semester	202	190	209	275	333	175	148	181	215	272

¹⁾ Ostbayerische Technische Hochschule Regensburg (OTH Regensburg); vormals Fachhochschule Regensburg

²⁾ einzige Fakultät: Betriebswirtschaft

³⁾ einzige Fakultät: Angewandte Sozial- und Gesundheitswissenschaften

Quelle: Ostbayerische Technische Hochschule Regensburg

11.31 Universität



	Wintersemester				
	12/13	13/14	14/15	15/16	16/17
Studierende ¹⁾ insgesamt	20 397	21 174	21 450	21 558	21 088
davon männlich	8 162	8 504	8 570	8 619	8 485
weiblich	12 235	12 670	12 880	12 939	12 603
davon Deutsche	18 989	19 681	19 913	19 919	19 443
Ausländer, Staatenlose	1 408	1 493	1 537	1 639	1 645
Studienfälle insgesamt	29 028	30 322	30 318	30 046	29 371
davon in den Fachbereichen					
Katholisch-Theologische Fakultät	853	784	738	652	618
Juristische Fakultät	2 236	2 492	2 717	2 776	2 672
Wirtschaftswissenschaftliche Fakultät	2 957	3 070	3 087	3 073	2 858
Medizinische Fakultät	1 409	1 447	1 478	1 545	1 578
Philosoph. Fak. I - Philosophie, Kunst- u. Geisteswissensch.	4 233	4 691	4 801	4 731	4 782
Philosoph. Fak. II - Psychologie, Pädagogik u. Sportwissensch.	2 127	2 364	2 333	2 338	2 203
Philosoph. Fak. III - Sprach-, Literatur- und Kulturwissensch.	8 894	9 142	9 031	8 939	8 729
Naturwissenschaftliche Fakultät I - Mathematik	1 717	1 694	1 534	1 448	1 313
Naturwissenschaftliche Fakultät II - Physik	1 113	1 160	1 156	1 132	1 128
Naturwissenschaftliche Fakultät III - Biologie u. Vorklin. Medizin	1 780	1 806	1 793	1 801	1 901
Naturwissenschaftliche Fakultät IV - Chemie und Pharmazie	1 709	1 672	1 650	1 611	1 589

¹⁾ einschließlich Beurlaubte

Quelle: Universität Regensburg - eigene Berechnungen

11.32 Deutsche Studierende an der Universität nach dem Erwerbort der Hochschulzugangsberechtigung



	Anzahl insgesamt (im Wintersemester)					Prozent				
	12/13	13/14	14/15	15/16	16/17	12/13	13/14	14/15	15/16	16/17
deutsche Studierende insgesamt	18 212	19 034	19 288	19 231	18 817	100,0	100,0	100,0	100,0	100,0
davon Bayern	16 199	16 814	16 962	16 759	16 261	88,9	88,3	87,9	87,1	86,4
davon Oberbayern	3 282	3 512	.	.	.	18,0	18,5	.	.	.
Niederbayern	4 069	4 170	.	.	.	22,3	21,9	.	.	.
Oberpfalz	6 798	6 986	.	.	.	37,3	36,7	.	.	.
Oberfranken	575	564	.	.	.	3,2	3,0	.	.	.
Mittelfranken	595	632	.	.	.	3,3	3,3	.	.	.
Unterfranken	257	271	.	.	.	1,4	1,4	.	.	.
Schwaben	623	679	.	.	.	3,4	3,6	.	.	.
Baden-Württemberg	597	665	680	729	778	3,3	3,5	3,5	3,8	4,1
Berlin	75	85	100	94	92	0,4	0,4	0,5	0,5	0,5
Brandenburg	38	44	50	43	49	0,2	0,2	0,3	0,2	0,3
Bremen	16	19	18	17	20	0,1	0,1	0,1	0,1	0,1
Hamburg	34	42	48	51	51	0,2	0,2	0,2	0,3	0,3
Hessen	161	188	213	221	231	0,9	1,0	1,1	1,1	1,2
Mecklenburg-Vorpommern	18	21	20	22	21	0,1	0,1	0,1	0,1	0,1
Niedersachsen	151	165	177	189	185	0,8	0,9	0,9	1,0	1,0
Nordrhein-Westfalen	382	420	425	438	454	2,1	2,2	2,2	2,3	2,4
Rheinland-Pfalz	115	122	122	124	123	0,6	0,6	0,6	0,6	0,7
Saarland	12	16	20	22	21	0,1	0,1	0,1	0,1	0,1
Sachsen	101	100	108	139	155	0,6	0,5	0,6	0,7	0,8
Sachsen-Anhalt	33	37	34	34	33	0,2	0,2	0,2	0,2	0,2
Schleswig-Holstein	56	50	56	62	71	0,3	0,3	0,3	0,3	0,4
Thüringen	74	80	87	92	88	0,4	0,4	0,5	0,5	0,5
Ausland	150	166	168	195	184	0,8	0,9	0,9	1,0	1,0
deutsche Studienanfänger insgesamt	2 842	3 021	.	.	.	100,0	100,0	.	.	.
davon Bayern	2 553	2 619	.	.	.	89,8	86,7	.	.	.
Baden-Württemberg	85	133	.	.	.	3,0	4,4	.	.	.
Berlin	6	21	.	.	.	0,2	0,7	.	.	.
Brandenburg	2	7	.	.	.	0,1	0,2	.	.	.
Bremen	4	2	.	.	.	0,1	0,1	.	.	.
Hamburg	6	8	.	.	.	0,2	0,3	.	.	.
Hessen	17	33	.	.	.	0,6	1,1	.	.	.
Mecklenburg-Vorpommern	1	2	.	.	.	0,0	0,1	.	.	.
Niedersachsen	25	33	.	.	.	0,9	1,1	.	.	.
Nordrhein-Westfalen	61	72	.	.	.	2,1	2,4	.	.	.
Rheinland-Pfalz	9	15	.	.	.	0,3	0,5	.	.	.
Saarland	1	2	.	.	.	0,0	0,1	.	.	.
Sachsen	15	17	.	.	.	0,5	0,6	.	.	.
Sachsen-Anhalt	4	2	.	.	.	0,1	0,1	.	.	.
Schleswig-Holstein	11	9	.	.	.	0,4	0,3	.	.	.
Thüringen	8	9	.	.	.	0,3	0,3	.	.	.
Ausland	34	37	.	.	.	1,2	1,2	.	.	.

Quelle: Bayerisches Landesamt für Statistik - eigene Berechnungen

11.33 Außerschulische Bildungseinrichtungen



Bildungseinrichtung	Kurse und Veranstaltungen				
	2012	2013	2014	2015	2016
Akademie für Erwachsenenbildung ¹⁾	259	135	97	101	143
Teilnehmer ¹⁾	4 472	1 866	1 308	1 003	1 055
Akademie Handel	11	8	9	9	9
Teilnehmer	230	117	149	147	169
Bayerisches Rotes Kreuz	415	490	477	487	.
Teilnehmer	6 673	7 309	6 636	7 040	.
bfz der Bayerischen Wirtschaft	259	263	270	319	346
Teilnehmer	3 855	3 750	3 840	4 511	5 108
BZ der Industrie- und Handelskammer	356	348	347	366	.
Teilnehmer	4 646	4 615	4 341	4 503	.
Evangelisches Bildungswerk	971	930	801	794	669
Teilnehmer	17 031	17 433	14 849	16 585	14 330
Frauengesundheitszentrum	171	134	137	88	76
Teilnehmerinnen	1 407	1 048	780	776	625
Friedrich-Ebert-Stiftung ²⁾	130	111	117	137	134
Teilnehmer ²⁾	6 744	3 584	5 487	4 403	5 948
Katholische Erwachsenenbildung	1 582	1 486	1 470	1 474	1 363
Teilnehmer	30 860	30 580	29 821	29 546	28 000
Kolping-Bildungswerk	11	13	11	10	4
Teilnehmer	110	116	136	130	52
Musische Früherziehung	22	22	22	22	22
Teilnehmer	220	222	220	220	237
Volkshochschule	2 047	2 086	2 063	2 068	2 046
Teilnehmer	39 540	34 794	31 132	33 101	36 515

¹⁾ wegen geänderter Zählweise sind die Zahlen ab dem Jahr 2013 mit den Vorjahren nicht vergleichbar

²⁾ einschließlich "KommunalAkademie Bayern"

Quelle: Angaben der jeweiligen Einrichtung

11.34 Außerschulische Bildungseinrichtungen ¹⁾

Themenbereiche, Kurse und Teilnehmer



	Zahl				
	2012	2013	2014	2015	2016
Veranstaltungen insgesamt	4 187	3 940	3 758	3 807	3 619
davon Gesellschaft, Politik, Wirtschaft	261	295	222	263	275
Psychologie, Pädagogik	78	85	59	77	38
Philosophie, Religion, Theologie	950	952	948	894	786
Lebens- und Erziehungsfragen	481	400	430	469	434
Kultur, Kunst, musische Betätigung	521	442	404	412	337
Massenmedien, Film, Funk, Fernseh	21	8	1	-	-
Technik, Naturwissenschaften	47	22	15	20	34
Sprachen, Fremdsprachen	166	110	103	103	114
Länder-, Völkerkunde, Begegnungen	93	67	77	43	58
Gesundheitsbildung, Hauswirtschaft	914	919	832	817	810
Verwaltung und Betriebspraxis	1	-	-	-	-
Berufsbezogene Fragen, Arbeitswelt	268	273	279	324	348
Vorbereitung auf Schulabschlüsse	4	4	4	1	2
Mitarbeiterfortbildung	380	362	379	384	383
Sonstige	2	1	5	-	-
Teilnehmer insgesamt	76 248	70 640	67 567	68 864	67 067
davon Gesellschaft, Politik, Wirtschaft	9 759	8 218	8 526	9 004	10 717
Psychologie, Pädagogik	1 731	1 607	905	1 385	702
Philosophie, Religion, Theologie	16 388	18 434	17 544	16 771	14 771
Lebens- und Erziehungsfragen	8 090	7 251	7 612	8 526	9 216
Kultur, Kunst, musische Betätigung	11 347	10 405	10 226	9 943	7 826
Massenmedien, Film, Funk, Fernseh	326	118	22	-	-
Technik, Naturwissenschaften	993	346	177	418	595
Sprachen, Fremdsprachen	1 896	1 024	948	926	875
Länder-, Völkerkunde, Begegnungen	2 491	1 665	2 009	1 255	1 689
Gesundheitsbildung, Hauswirtschaft	14 121	12 780	10 625	11 265	10 741
Verwaltung und Betriebspraxis	10	-	-	-	-
Berufsbezogene Fragen, Arbeitswelt	3 944	3 837	3 936	4 571	5 136
Vorbereitung auf Schulabschlüsse	116	112	112	35	68
Mitarbeiterfortbildung	5 012	4 833	4 713	4 765	4 731
Sonstige	24	10	212	-	-

¹⁾ ohne VHS - Volkshochschule

Quelle: Außerschulische Bildungseinrichtungen

11.35 VHS (Volkshochschule) Themenbereiche, Kurse und Teilnehmer



	Zahl				
	2012	2013	2014	2015	2016
geplante Veranstaltungen	2 442	2 474	2 393	2 472	2 460
durchgeführte Veranstaltungen insgesamt	2 047	2 086	2 063	2 068	2 046
davon Gesellschaft, Politik, Wirtschaft	166	160	143	164	137
Beruf, Vorbereitung auf Schulabschlüsse	240
Beruf	242	236	208	204
Sprachen	643	685	693	758	787
Gesundheit	459	460	440	423	438
Kultur, Kunst, Hauswirtschaft, Hobby	512	512	509	482	462
Spezial	27
Grundbildung, Vorbereitung auf Schulabschlüsse	27	42	33	18
Doppelstunden insgesamt	19 477	19 936	19 554	23 043	22 318
davon Gesellschaft, Politik, Wirtschaft	222	534	216	445	247
Beruf, Vorbereitung auf Schulabschlüsse	1 527
Beruf	1 441	1 240	1 225	1 132
Sprachen	9 627	10 483	10 734	13 976	13 085
Gesundheit	3 492	3 481	3 389	3 375	3 303
Kultur, Kunst, Hauswirtschaft, Hobby	3 777	3 160	3 069	3 187	3 817
Spezial	832
Grundbildung, Vorbereitung auf Schulabschlüsse	837	906	835	734
Teilnehmer insgesamt	39 540	34 794	31 132	33 101	36 515
davon Gesellschaft, Politik, Wirtschaft	3 463	6 540	3 151	4 415	2 456
Beruf, Vorbereitung auf Schulabschlüsse	3 864
Beruf	2 237	2 285	1 891	1 652
Sprachen	7 623	8 207	8 383	8 995	9 282
Gesundheit	6 189	6 001	5 792	5 586	5 676
Kultur, Kunst, Hauswirtschaft, Hobby	18 059	11 422	10 952	11 675	17 253
Spezial	342
Grundbildung, Vorbereitung auf Schulabschlüsse	387	569	539	196

Quelle: Volkshochschule der Stadt Regensburg

11.36 Sing- und Musikschule der Stadt Regensburg ¹⁾

	Zahl				
	2012	2013	2014	2015	2016
Schüler insgesamt	1 764	2 317	2 558	2 904	3 488
davon männlich	638	855	981	1 092	1 381
weiblich	1 126	1 462	1 577	1 812	2 107
davon im Alter von					
unter 6 Jahren	83	111	117	111	330
6 bis unter 10 Jahren	980	1 268	1 459	1 646	1 849
10 bis unter 15 Jahren	444	581	613	731	861
15 bis unter 19 Jahren	152	215	245	261	263
19 bis unter 26 Jahren	44	68	56	68	82
26 bis unter 60 Jahren	55	65	59	76	91
60 und mehr Jahren	6	9	9	11	12
Fächerbelegungen ²⁾ insgesamt	2 280	2 314	2 702	2 835	3 383
dav. Grundfächer insgesamt	879	882	953	1 114	1 513
dav. Musikalische Früherziehung	63	67	67	69	79
Musikalische Grundausbildung	326	319	337	410	490
Musische Früherziehung	237
Singklassen	490	496	545	633	701
Angebote für Kinder U4	4	2	6
Instrumental und Vokalfächer insgesamt	645	635	824	826	880
dav. Streichinstrumente	108	105	108	124	130
Zupfinstrumente	97	98	101	112	131
Blechblasinstrumente	51	50	50	54	54
Holzblasinstrumente	122	122	124	133	140
Tastensinstrumente	186	186	192	205	220
Instrumentenkarussell	48	41	41	50	48
Schlagzeug	31	31	30	29	34
Klassenmusizieren	-	-	-	-	6
Vokalfächer	2	2	178	119	117
Ensemblefächer insgesamt	707	692	890	845	922
dav. Chöre	459	452	512	598	644
Instrumentalgruppen	41	45	48	48	48
Streichorchester/Kammerorchester	54	53	51	59	53
Blasorchester	52	52	50	61	93
Zupforchester	-	-	-	-	-
Akkordeonorchester	-	-	-	-	-
Kammermusik	8	7	6	6	3
Jazz	7	6	6	8	8
BigBand	23	24	25	27	26
Salonorchester	-	-	-	-	-
Volksmusik	-	-	-	-	-
Korrepitition	49	38	187	31	40
Andere Ensemblefächer	14	15	5	7	7
Ergänzungsfächer	49	105	35	50	68
Veranstaltungen insgesamt	127	125	145	150	162
dav. Schülervorspiele	23	26	31	39	51
Orchesterkonzerte	7	10	7	9	18
Spielkreise und Instrumentalgruppen	-	-	-	-	-
Kammermusik- und Lehrerkonzerte	-	-	-	3	1
Chorkonzerte und Singveranstaltungen	-	-	-	-	-
Jazz und Folklore	5	3	1	4	2
Tanz- und Musiktheater	7	9	10	12	11
Mitwirkung bei Veranstaltungen Allg. Schulen	6	7	6	7	10
Mitwirkung bei sonstigen Veranstaltungen	58	36	41	48	35
Weitere Veranstaltungen	21	34	49	28	34

¹⁾ Haus der Musik - Bismarckplatz 1²⁾ einschließlich Doppelbelegungen

Quelle: Sing- und Musikschule der Stadt Regensburg

12

Kultur und Freizeit





Westbad

Das 1972 eröffnete, 1987 und 2013/14 sanierte Westbad an der Messerschmittstraße, für dessen Betrieb die Regensburger Badebetriebe GmbH (RBB) zuständig ist, verfügt über einen Hallenbad- und einen Freibadbereich mit einer Wasserfläche von insgesamt rund 3 500 m². Im Hallenbadbereich befinden sich 50-Meter-Schwimmerbecken, Wellenbecken, Thermal- und Mineralwasserbecken, Planschbecken, 103-Meter-Riesenrutsche, im Freibadbereich Springerbecken, Spaßbecken, Thermal- u. Mineralwasserbecken, Planschbecken. Mit mehr als 500 000 Badegästen jährlich zählt das Westbad zu den "Spitzenreitern" im Bundesgebiet.

Hallenbad

Das Hallenbad wurde in den 1950er Jahren errichtet und in den Jahren 1990/1991 saniert und modernisiert. Es verfügt über ein 25-Meter-Variobecken und über ein Lehrschwimmbecken. In der Haupthalle gibt es ein Dampfbad und im 1. Obergeschoss sind zwei Solarien eingerichtet.

Das Bad wird vorrangig von Schulen und Vereinen genutzt und steht der Öffentlichkeit von 11:00 Uhr – 20:00 Uhr und an den Wochenenden von 9:00 Uhr – 16:00 Uhr zur Verfügung.

Wöhrdbad

Das Wöhrdbad an der Lieblstraße am Oberen Wöhrd ist ein Freibad und wurde 1987 von den Regensburger Badebetrieben GmbH (RBB) übernommen. Es verfügt über ein Freibadgelände von ca. 14 000 m² und ist von idyllischen Baumbeständen umgeben.

Regensburger Badebetriebe GmbH (RBB)

Die Regensburger Badebetriebe GmbH, eine Tochtergesellschaft der Stadtwerke Regensburg GmbH (SWR), entstand 1976 aus dem Betriebszweig "Badebetriebe" der Stadtwerke Regensburg. Sie ist zuständig für den Betrieb von drei Regensburger Bädern (Westbad, Hallenbad, Wöhrdbad) und der Donau-Arena, einer Eishalle mit multifunktionaler Nutzung.

Stadtbücherei

Die Stadtbücherei besteht aus einer Zentralbibliothek am Haidplatz, der eine Kinder- und eine Musikbücherei angeschlossen sind, und fünf Stadtteilbüchereien (Burgweinting, Candis, Regensburg-Nord, Regensburg-Ost und Regensburg-Süd). Sie ist eine öffentliche Einrichtung, deren Benutzung jedermann zusteht und die der allgemeinen Bildung und Information, der Aus-, Weiter- und Fortbildung sowie der Freizeitgestaltung dient. Ziel ist es, den Bürgern ungehinderte Information aus allgemein zugänglichen Quellen zu ermöglichen und die Freizeitgestaltung zu erleichtern.

Theater Regensburg

Das Theater Regensburg ist eine 1999 gegründete Anstalt des öffentlichen Rechts und ging aus den "Städtischen Bühnen" hervor. Das selbständige Kommunalunternehmen verfügt derzeit über 6 feste Veranstaltungsorte (Theater am Bismarckplatz, Velodrom, Theater am Haidplatz, Neuhaussaal, Turmtheater und die Spielstätte "Junges Theater" im neugeschaffenen "Haus der Musik" (siehe Chronik Seite 28).

12.1 Besucher im Theater Regensburg nach der Art der Aufführung in der Spielzeit 2016/2017

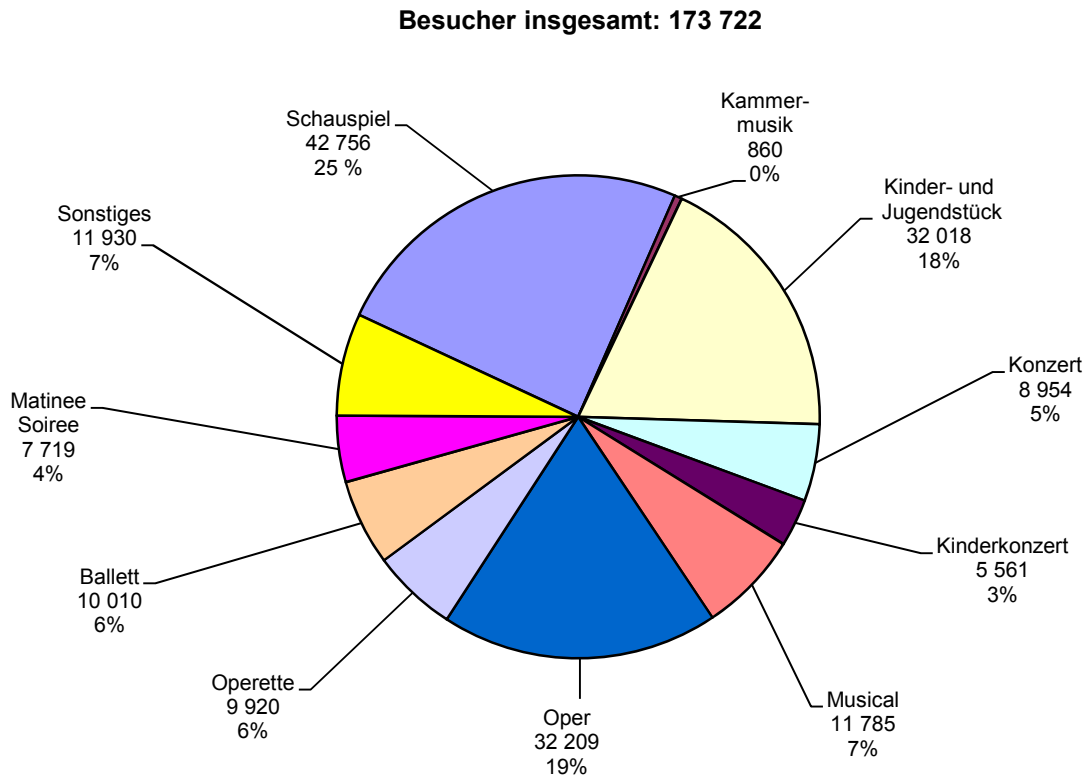

12.2 Museumsbesucher im Jahr 2016

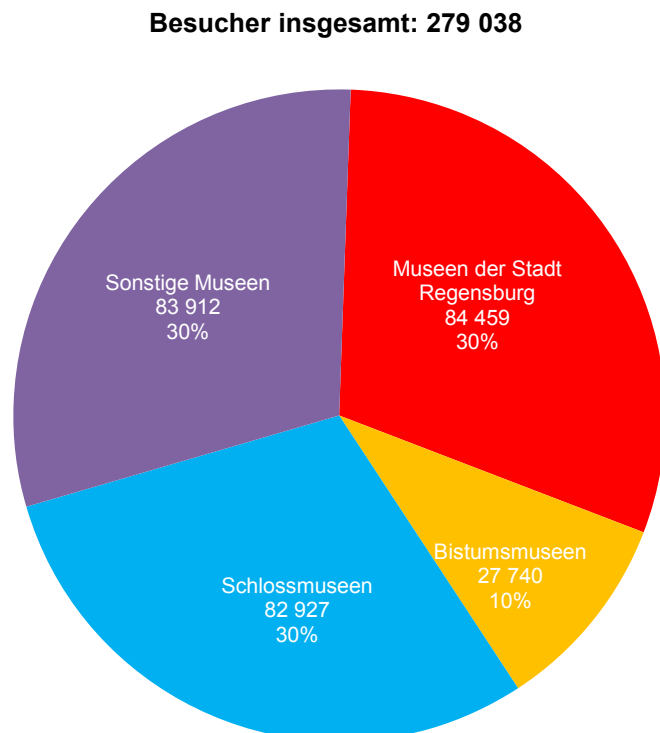

12.3 Theater Regensburg ¹⁾

	Veranstaltungen			Besucher			Auslastung in %		
	Spielzeit			Spielzeit			Spielzeit		
	14/15	15/16	16/17	14/15	15/16	16/17	14/15	15/16	16/17
insgesamt	599	647	683	174 182	180 268	173 722	84,1	84,1	82,7
davon Ballett	33	31	28	10 844	12 571	10 010	69,5	84,0	73,6
Kammermusik	11	13	11	923	1 171	860	65,7	65,2	62,6
Kinder- und Jugendstück	152	154	204	30 475	31 461	32 018	84,7	92,7	87,8
Konzert	20	21	22	7 677	8 292	8 954	75,9	85,9	82,6
Lesung	-	7	7	-	922	2 327	-	71,5	.
Liederabend	-	-	-	-	-	-	-	-	-
Matinee/Soiree	22	25	58	3 247	3 832	7 719	45,4	51,2	.
Musical	22	30	25	12 817	13 092	11 785	98,5	74,0	.
Oper	82	77	82	34 506	29 699	32 209	93,7	86,7	87,7
Operette	26	25	19	11 177	11 050	9 920	95,8	99,4	87,5
Schauspiel	192	168	177	50 213	39 521	42 756	82,4	80,6	72,9
Kinderkonzert	12	14	22	3 064	3 765	5 561	105,3	98,5	93,1
Sonstiges	27	82	28	9 239	24 892	9 603	80,7	84,7	77,3
davon Theater am Bismarckplatz	167	162	196	66 922	63 095	71 582	89,2	87,6	86,6
Velodrom	133	133	124	65 077	65 140	55 379	86,1	84,7	77,6
Theater am Haidplatz	116	89	73	12 931	9 810	7 841	85,5	80,3	78,2
Neuhaussaal	27	31	56	7 836	8 991	12 556	82,7	87,9	79,4
Turmtheater	-	-	-	-	-	-	-	-	-
Junges Theater	117	136	.	9 287	10 773	.	86,3	82,3
Schaulust/BTT	41	56	-	3 129	13 929	-	83,9	81,1	-
sonstige Spielstätten	115	59	98	18 287	10 016	15 591	65,2	66,3	83,0
davon nach Monaten									
September	22	22	22	5 084	5 062	4 966	71,3	80,1	74,1
Oktober	52	67	71	11 978	16 785	13 922	74,0	78,0	77,8
November	48	44	63	13 162	12 960	14 575	80,4	80,6	80,6
Dezember	79	96	93	32 092	36 403	34 640	88,1	92,0	89,0
Januar	47	62	72	15 758	17 672	17 108	87,6	90,4	85,6
Februar	47	56	52	15 381	15 271	13 624	91,9	81,6	84,0
März	73	55	65	18 738	14 744	17 420	83,1	84,2	81,2
April	67	60	58	18 430	13 616	14 895	88,5	78,9	85,9
Mai	61	62	67	15 585	16 930	16 398	78,4	82,3	82,0
Juni	61	76	59	17 536	18 845	13 533	83,3	79,9	73,4
Juli	42	47	61	10 438	11 980	12 641	87,5	87,0	85,3
August	-	-	-	-	-	-	-	-	-

¹⁾ Anstalt des öffentlichen Rechts

Quelle: Theater Regensburg

12.4 Kartenverkauf, Personal und Finanzen (Theater Regensburg)



	Haushaltsjahr				
	2011/12	2012/13	2013/14	2014/15	2015/16
Kartenverkauf in 1 000 €	2 974	2 607	2 688	3 052	2 976
davon Tageskarten einschl. Besucherorganisationen	1 955	1 560	1 669	1 999	1 906
Platzmieten	986	1 015	988	1 021	1 033
Sonstige	33	32	31	32	37
Personal insgesamt	305	301	308	315	315
darunter künstlerisches Personal	159	153	160	162	162
Betriebseinnahmen in 1 000 €	3 770	3 300	3 646	4 115	3 864
Betriebsausgaben in 1 000 €	19 286	18 840	19 354	20 662	21 353
davon für					
Personalausgaben (ohne Versorgungsbezüge)	14 490	14 128	14 376	15 299	15 736
Sachausgaben	4 796	4 712	4 978	5 363	5 617
Betriebszuschuss insgesamt in 1 000 €	14 780	15 794	16 410	16 930	17 500
Betriebszuschuss je Besucher in €	80	102	100	97	96
Einspielergebnis in %	19,5	17,5	18,8	19,9	18,1
Zuweisungen insgesamt in 1 000 €	14 780	15 794	16 410	16 930	17 500
davon Stadt Regensburg	10 487	11 186	11 627	12 163	12 550
Land Bayern	4 293	4 608	4 783	4 767	4 950
Sonstige	-	-	-	-	-
Zuweisungen der Stadt Regensburg je Einwohner ¹⁾ in €	68	72	74	76	77

¹⁾ Gesamtbevölkerung (siehe Seite 54)

Quelle: Theater Regensburg - eigene Berechnungen

12.5 Besucher in den Museen ¹⁾

Museum	Besucher				
	2012	2013	2014	2015	2016
Museen der Stadt Regensburg					
Historisches Museum	34 707	32 852	26 466	38 558	34 485
daneben: Bayerische Landesausstellung "Ludwig der Bayer - Wir sind Kaiser !" .. vom 16.05. bis 02.11.2014	.	.	140 000	.	.
document Reichstag im Alten Rathaus	26 238	27 520	25 033	23 484	24 519
document Keplerhaus	3 888	4 074	3 939	4 128	2 915
Städtische Galerie im Leeren Beutel	14 965	11 414	11 063	10 184	12 588
document Neupfarrplatz	5 435	6 063	5 570	6 342	6 375
document Schnupftabakfabrik	2 214	3 345	3 177	2 618	3 577
Bistumsmuseen					
Domschatzmuseum	20 071	19 792	17 278	16 982	18 177
Museum Obermünster/Sonderausstellungen ²⁾	3 800	2 570	3 500	-	9 563
Museum St. Ulrich ³⁾	-	-	.	-	-
Schlossmuseen					
Fürstliches Schloss Thurn und Taxis	62 951	65 171	64 884	64 897	65 198
Fürstliches Marstallmuseum	10 640	10 305	8 866	10 067	8 935
Fürstliche Schatzkammer ⁴⁾	8 545	8 012	7 896	8 498	8 794
Sonstige Museen					
Kunstforum Ostdeutsche Galerie	33 650	37 041	32 190	40 752	36 617
Naturkundemuseum	13 229	13 527	11 861	13 239	14 148
Donau-Schiffahrts-Museum ⁵⁾	5 476	5 058	5 993	3 546	5 130
Brückturmmuseum ⁶⁾	6 252	5 471	3 963	4 408	4 393
Museum der Dreieinigkeitskirche ⁷⁾	15 000	15 000	20 000	22 000	21 900
Museen des Bezirksklinikums	1 713	1 564	1 878	1 828	1 673
Postmuseum	179	209	183	162	51

¹⁾ im Jahr 2014 Bayerische Landesausstellung "Wir sind Kaiser. Ludwig IV. der Bayer" vom 16.05. bis 02.11. mit insgesamt rund 140 000 Besuchern (bei den einzelnen Museumseinrichtungen nicht enthalten)

²⁾ im Jahr 2016 Sonderausstellung "800 Jahre Dominikanerorden" in der Kirche St. Blasius Regensburg

³⁾ in den Jahren 2012 und 2013 wegen Sanierung geschlossen; 2014 u. a. Veranstaltungsort der Landesausstellung; Besucherzahlen sind nicht bekannt; 2015 und 2016 weiterhin wg. Sanierung geschlossen

⁴⁾ ehemals "Thurn und Taxis-Museum"; Zweigmuseum des Bayerischen Nationalmuseums

⁵⁾ im Jahr 2015 war das Museumsschiff im Juli und August wegen Sanierung geschlossen

⁶⁾ von November 2012 bis März 2013 und im Nov./Dez. 2013 geschlossen; im Jahr 2014 eingeschränkter Museumsbetrieb wegen Baumaßnahmen an der Steinernen Brücke

⁷⁾ geschätzte Zahlen; in den Jahren 2009 bis 2013 eingeschränkter Museumsbetrieb wegen Umbau des Museumsbereichs

Quelle: Angaben der jeweiligen Einrichtung

12.6 Archive



Archiv	Zahl				
	2012	2013	2014	2015	2016
Bischöfliches Zentralarchiv					
Pergamenturkunden ¹⁾	20 000	20 000	20 000	20 000	20 010
Bücher und Bände (lfd. Meter) ¹⁾	4 590	4 600	4 620	4 650	4 670
Benützer	616	626	728	648	761
benutzte Archivalien	4 378	4 480	4 772	4 347	4 334
Fürst Thurn und Taxis Zentralarchiv					
Archivalienbestand (lfd. Meter) ¹⁾	6 870	6 980	7 330	7 405	7 495
Benützer ²⁾	1 779	1 880	1 998	2 101	2 209
benutzte Archivalien	3 467	3 798	4 302	4 369	5 997
Stadtarchiv - Bibliothek					
Archivalienbestand (lfd. Meter) ¹⁾³⁾	4 560	4 560	4 600	9 000	9 100
Bibliotheksbestand ¹⁾	29 400	29 500	29 600	29 800	30 000

¹⁾ geschätzte Zahlen

²⁾ einschließlich Benützer der Bibliothek

³⁾ wegen geänderter Zähl- und Schätzweise sind die Zahlen ab dem Jahr 2015 nicht mit den Vorjahren vergleichbar

Quelle: Angaben der jeweiligen Einrichtung

12.7 Bibliotheken und Büchereien



Bibliothek	Zahl				
	2012	2013	2014	2015	2016
Bibliothek der Museen der Stadt Regensburg					
Buchbestand ¹⁾	24 200	24 500	26 500	27 500	29 000
Bibliothek des Historischen Vereins					
Buchbestand	45 709	46 002	46 291	46 488	.
neue Bücher	79	293	289	197	.
Benützer	47	.	.	27	.
ausgeliehene Bände	49	33	.	.	.
Bischöfliche Zentralbibliothek					
Buchbestand ¹⁾	317 393	320 000	325 000	327 000	333 860
Benützer	1 075	1 209	1 125	1 072	1 055
ausgeliehene Bände	2 389	3 315	3 108	3 088	2 736
Fürst Thurn und Taxis Hofbibliothek					
Buchbestand ¹⁾	220 483	220 729	221 576	222 374	222 995
neue Bücher	413	246	847	798	621
Benützer ²⁾	1 967	1 897	2 109	2 289	2 309
benützter Buchbestand ³⁾	1 587	1 598	1 687	1 798	1 876
Hochschulbibliothek/Fachhochschulbibliothek					
Buchbestand	172 181	173 026	173 334	180 510	186 960
neue Bücher	8 367	7 448	7 770	7 176	7 081
Bucherwerbs-Etat in €	672 686	598 615	594 437	726 732	659 564
Benützer ⁴⁾	18 034	18 889	18 948	18 269	16 357
ausgeliehene Bände	229 785	214 276	220 433	215 275	202 207
Staatliche Bibliothek					
Medienbestand	366 370	397 853	427 616	438 513	480 000
neue Medien	5 230	4 578	6 406	6 988	6 451
Bucherwerbs-Etat in €
Benützer ⁴⁾	7 434	7 613	7 914	9 162	7 642
ausgeliehene Bände	60 920	61 231	65 098	67 722	64 812
Stadtbücherei					
Medienbestand ⁵⁾	237 716	254 552	258 766	301 751	306 434
Medienerwerbs-Etat ⁶⁾	302 879	382 972	344 585	498 461	409 456
neue Medien ⁶⁾	29 059	33 738	36 431	51 867	37 568
Benützer	18 579	18 910	18 936	18 887	19 505
ausgeliehene Medien	1 821 306	1 905 336	1 836 745	1 673 835	1 551 731
Besucher insgesamt	485 347	510 034	481 975	445 804	455 608
davon Zentralbibliothek	279 561	297 428	270 506	241 043	232 416
Stadtteilbibliothek Burgweinting	46 345	49 613	47 960	45 444	48 706
Nord	71 894	73 692	73 096	65 576	67 195
Ost	20 805	20 360	17 836	17 880	20 021
Süd	66 742	68 941	72 577	67 357	62 581
Candis ⁷⁾	8 504	24 689
Universitätsbibliothek					
Buchbestand ⁸⁾	3 740 453	3 743 183	3 749 302	3 759 189	3 771 503
Benützer	28 472	28 773	28 844	26 780	29 300
ausgeliehene Bände ⁹⁾	924 355	931 720	924 833	869 156	886 736

¹⁾ geschätzte Zahlen

²⁾ einschließlich Benützer des Archivs

³⁾ einschließlich Fernleihe

⁴⁾ eingeschriebene aktive Benützer

⁵⁾ stark erhöhter Medienbestand im Jahr 2015 wegen Eröffnung der Stadtteilbibliothek "Candis" am 07.07.2015 und wegen geänderter Zählweise beim Medienbestand in der virtuellen Bibliothek (Onleihe)

Quelle: Angaben der jeweiligen Einrichtung

⁶⁾ im Jahr 2015 erhöhte Werte wg. Eröffnung der Stadtteilbücherei "Candis"

⁷⁾ Eröffnung am 07.07.2015

⁸⁾ Druckschriften und sonstige Materialien

⁹⁾ ohne Fernleihe

12.8 Stadtbücherei



	Medienbestand					ausgeliehene Medien				
	2012	2013	2014	2015	2016	2012	2013	2014	2015	2016
Stadtbücherei insgesamt ¹⁾	237 716	254 552	258 766	301 751	306 434	1 821 306	1 905 336	1 836 745	1 673 835	1 551 731
davon Sachliteratur	68 887	71 137	68 276	71 161	67 460	209 123	207 719	210 072	209 082	184 355
Schöne Literatur (Romane)	36 961	38 822	38 238	46 757	45 090	173 954	171 299	167 435	163 820	163 888
Kinderliteratur	51 388	53 377	54 508	63 199	62 339	263 883	275 270	287 777	289 978	301 261
Zeitschriften	6 376	7 075	6 859	10 842	10 470	55 303	54 673	56 845	52 449	57 305
Magazinbestand	6 000	6 000	6 000	6 000	11 663	.	.	.	506	438
analoge und digitale Medien	55 537	65 527	65 136	67 759	70 853	1 065 224	1 101 941	975 754	815 213	713 053
andere Non-Book-Medien	10 368	9 825	11 580	10 264	9 303	43 784	48 616	71 175	51 461	31 232
virtueller Bestand (E-Books u.ä.)	2 199	2 789	8 169	25 769	29 256	10 035	45 818	67 687	91 326	100 199
dav. Zentralbibliothek	137 583	147 212	147 908	151 197	157 179	1 173 935	1 192 732	1 117 635	967 360	843 029
virtuelle Bibliothek - Onleihe ²⁾	2 199	2 789	8 169	25 769	29 256	10 537	45 818	67 687	91 326	100 199
Stadtteilbibliotheken insgesamt	97 934	104 551	102 689	124 785	119 999	636 834	666 786	651 423	615 149	608 503
dav. Stadtteilbücherei Burgweinting	26 715	28 747	28 914	31 320	29 366	173 743	181 326	179 725	150 040	136 824
Stadtteilbibliothek Nord	30 292	32 159	29 869	31 895	29 851	206 534	215 901	209 302	189 297	169 585
Stadtteilbibliothek Ost	17 871	19 012	19 119	19 389	16 703	53 943	54 544	55 172	50 302	38 796
Stadtteilbibliothek Süd	23 056	24 633	24 787	26 654	25 994	202 614	215 015	207 224	192 224	174 398
Stadtteilbibliothek Candis	15 527	18 085	.	.	.	33 286	88 900

¹⁾ stark erhöhter Medienbestand im Jahr 2015 wegen Eröffnung der Stadtteilbibliothek "Candis" am 07.07.2015 und wegen geänderter Zählweise beim Medienbestand in der virtuellen Bibliothek (Onleihe)

²⁾ wegen geänderter Zählweise in der virtuellen Bibliothek (Onleihe) sind die Medienbestandszahlen vom Jahr 2015 mit den Vorjahreszahlen nicht vergleichbar

Quelle: Stadtbücherei der Stadt Regensburg

12.9 Turn-, Sport- und Spielanlagen



Sportanlage	insgesamt					darunter kommunal				
	2012	2013	2014	2015	2016	2012	2013	2014	2015	2016
Sporthallen ¹⁾	67	67	67	67	70	44	44	44	44	47
darunter 2-fach Turnhallen	4	4	4	4	5	4	4	4	4	5
3-fach Turnhallen	7	7	7	7	8	6	6	6	6	7
Tennishallen	1	1	1	2	3	-	-	-	-	-
darunter Traglufthalle	-	-	-	-	1	-	-	-	-	-
Hallenbäder	6	6	6	6	5	3	3	3	3	2
Freibäder	2	2	2	2	2	2	2	2	2	2
Allgemeine Sportplätze und										
Schulsportplätze	123	123	123	123	123	39	39	39	39	39
darunter Kleinspielfelder 40x60	27	27	27	27	27	19	19	19	19	19
Großspielfelder mit Rundbahn	8	8	8	8	8	3	3	3	3	3
Großspielfelder ohne Rundbahn	54	54	54	54	54	17	17	17	17	18
Kinderspielplätze	114	115	118	118	119	114	115	118	118	119
Bolzplätze	50	50	50	50	50	50	50	50	50	50
Spielwiesen	33	33	33	33	33	33	33	33	33	33
Tennisfelder	57	57	60	63	61	-	-	-	-	-
Rollschuhbahnen	1	1	1	1	1	-	-	-	-	-
Reitanlagen										
im Freien	2	2	2	2	2	-	-	-	-	-
in der Halle	2	2	2	2	2	-	-	-	-	-
Rodelbahnen bzw. -möglichkeiten	16	16	17	17	17	16	16	17	17	17
Kunsteisbahnen	2	2	2	2	2	2	2	2	2	-
Schießanlagen	19	19	19	20	20	1	1	1	1	1
Kegelbahnen	43	43	41	41	40	1	1	2	2	2
Bowlinganlagen	2	2	2	2	2	-	-	-	-	-
Wassersportanlagen										
für Rudern	2	2	2	2	2	-	-	-	-	-
Kajak	4	4	4	4	4	-	-	-	-	-
Segeln	2	2	2	2	2	-	-	-	-	-

¹⁾ Hallen, die Schulen und der Allgemeinheit zur Verfügung stehen

Quelle: Amt für Sport und Freizeit; Gartenamt der Stadt Regensburg

12.10 Sportvereine nach Sportarten und Mitgliedern



Sportart	Vereine					Mitglieder				
	2012	2013	2014	2015	2016	2012	2013	2014	2015	2016
Aikido	6	6	6	6	4	126	114	110	110	93
American Football	1	2	3	3	3	76	99	210	210	317
Badminton	7	7	6	6	6	319	332	337	337	388
Baseball	2	3	3	3	3	438	313	333	333	738
Basketball	3	3	3	3	2	218	189	203	203	233
Behindertensport	5	5	5	5	5	320	249	252	252	416
Billard	3	4	4	4	4	185	156	150	150	188
Bob/Rodeln	1	1	-	-	-	2	2	-	2	-
Bowling	1	1	1	1	-	108	.	.	.	-
Boxen	6	6	6	4	5	266	316	349	349	326
Dart	2	2	3	3	1	38	49	72	72	33
Eisssport	8	11	13	13	12	1 106	1 039	1 075	1 075	1 198
Fechten	1	1	1	1	1	41	47	41	41	47
Fußball	32	35	36	36	36	7 601	7 799	7 914	7 914	8 170
Gewichtheben	3	3	3	3	4	284	332	341	341	386
Golf	1	1	1	1	-	820	820	820	820	820
Handball	7	7	7	7	6	1 049	1 088	1 088	1 088	971
Hockey	2	2	2	2	2	125	156	170	170	178
Judo	4	4	4	4	4	160	138	138	138	201
Ju-Jutsu	5	5	5	5	5	502	472	486	486	543
Kanu	5	5	5	5	5	343	269	268	268	276
Karate	8	7	7	7	5	639	323	276	257	279
Kegeln	21	21	20	20	20	1 633	1 530	1 445	1 445	1 368
Leichtathletik	14	14	16	16	15	4 315	4 651	4 868	4 868	5 263
Luftsport	2	2	2	2	2	381	350	329	329	323
Motorsport	1	1	1	1	1	107	107	94	94	29
Radsport	8	8	9	9	10	577	569	551	551	736
Reiten	7	7	6	6	5	414	495	350	350	326
Ringen	2	2	2	2	2	181	172	172	172	176
Rollsport	7	4	4	4	4	315	235	225	225	321
Rudern	3	3	3	3	3	721	717	703	703	774
Schach	7	7	7	7	4	259	251	229	229	200
Schießsport	36	36	36	36	33	2 123	2 123	1 804	1 805	1 746
Schwimmsport	5	5	5	5	4	1 074	1 027	889	1 781	852
Skisport	15	15	15	15	15	3 345	3 357	3 255	3 255	2 579
Sportklettern	2	2	2	2	2	2 411	2 475	2 517	2 517	2 754
Squash	2	2	1	1	-	36	19	19	18	-
Taekwon-Do	4	4	4	4	2	277	212	212	212	165
Tanzsport	8	10	11	11	11	994	1 114	1 095	651	948
Tauchsport	1	1	1	1	1	278	241	255	255	263
Tennis	12	12	12	12	13	1 897	2 207	1 783	1 783	1 985
Tischtennis	11	11	11	11	10	503	525	505	504	517
Triathlon	3	3	3	3	4	186	226	237	235	265
Turnen und Gymnastik	17	17	17	17	20	3 040	3 523	3 329	3 329	3 533
Turnspiele	5	5	5	5	3	379	291	290	290	62
Volleyball	11	12	12	12	11	388	371	388	356	381
Wandern, Bergsport	4	4	4	4	4	10 485	14 157	14 569	15 200	16 350
Wassersport-Motor	1	2	2	2	1	593	569	567	374	265
Wassersport-Segeln	3	3	3	3	3	382	365	374	567	449

Quelle: Amt für Sport und Freizeit der Stadt Regensburg

12.11 Bäder in Regensburg



M o n a t	Besucher (in 1 000)														
	Westbad					Hallenbad					Wöhrdbad ¹⁾				
	2007	2008	2009	2010	2011	2007	2008	2009	2010	2011	2007	2008	2009	2010	2011
Januar	47	45	43	44	48	10	10	9	10	9	-	-	-	-	-
Februar	40	42	43	41	39	9	9	9	9	10	-	-	-	-	-
März	43	49	50	43	40	11	9	13	11	11	-	-	-	-	-
April	43	45	41	42	39	9	12	9	10	9	-	-	-	-	-
Mai	48	55	52	48	46	9	8	9	9	11	7	11	6	1	8
Juni	59	52	51	59	54	8	10	9	10	8	17	19	8	23	15
Juli	63	62	65	76	58	8	10	10	9	9	21	25	21	46	12
August	62	65	74	57	72	2	2	2	1	2	15	17	33	8	29
September	39	42	40	37	40	5	5	5	5	5	1	3	4	-	5
Oktober	25	27	26	24	26	11	12	12	12	10	-	-	-	-	-
November	41	47	40	43	41	11	10	10	11	11	-	-	-	-	-
Dezember	33	37	35	29	35	8	8	8	8	9	-	-	-	-	-
insgesamt	543	568	560	543	538	101	105	105	105	104	61	75	72	78	69

M o n a t	Besucher (in 1 000)														
	Westbad ²⁾					Hallenbad					Wöhrdbad ¹⁾				
	2012	2013	2014	2015	2016	2012	2013	2014	2015	2016	2012	2013	2014	2015	2016
Januar	48	42	7	43	42	12	12	16	11	11	-	-	3	-	-
Februar	40	37	6	34	40	10	10	14	9	10	-	-	2	-	-
März	41	41	5	36	39	12	10	14	11	9	-	-	3	-	-
April	43	12	4	36	36	10	12	13	10	11	-	-	2	-	-
Mai	45	5	40	41	43	9	12	11	9	8	6	4	4	2	3
Juni	56	4	53	55	43	10	12	7	8	10	20	25	22	20	12
Juli	55	3	50	67	54	9	11	8	8	7	18	49	23	45	23
August	64	3	56	75	61	1	9	1	-	-	29	29	10	39	28
September	38	5	38	35	43	4	11	5	1	4	5	5	2	3	14
Oktober	36	5	36	26	24	11	13	11	13	11	-	-	-	-	-
November	41	6	38	42	37	12	15	12	10	10	-	1	-	-	-
Dezember	32	6	33	37	35	9	12	10	9	9	-	2	-	-	-
insgesamt	539	169	366	527	497	109	139	122	99	100	78	115	71	109	80

¹⁾ das Wöhrdbad ist nur zur Freibadesaison (Mai - September) geöffnet; vom Nov. 2013 bis April 2014 für Vereine und Schulen geöffnet (Traglufthalle)

²⁾ das Westbad war vom 08.04.2013 bis 11.05.2014 wg. Grundsanierung geschlossen; das dazugehörige "Sauna-Paradies" war geöffnet

Quelle: Regensburger Badebetriebe (RBB)

13

Umweltschutz





DSD Duales System Deutschland

Die Duales System Deutschland AG ist ein am 28. Sept. 1990 gegründetes privatwirtschaftliches Unternehmen. Dieses existiert derzeit in Form einer nicht-börsennotierten Aktiengesellschaft mit derzeit rund 600 Firmen aus Handel und Industrie als Aktionäre. Ihre Ausrichtung als Non-Profit-Unternehmen ist im Gesellschaftszweck begründet: Das Duale System erfüllt für Industrie und Handel die Verpflichtungen aus der Verpackungsverordnung von 1991 und ihrer novellierten Fassung von 1998. Als Dachorganisation für das Recycling von Verkaufsverpackungen besitzt oder betreibt das Unternehmen selbst keine Sortier- oder Verwertungsanlagen, sondern organisiert die Sammlung, Sortierung und Verwertung von Verpackungen nach den Vorgaben der Verpackungsverordnung mit der Unterstützung von ca. 400 Entsorgungspartnern in der Bundesrepublik Deutschland. Unternehmenszweck ist die Vermeidung und Verwertung von Verkaufsverpackungen. Mehr als 19 000 Lizenznehmer nutzen den Grünen Punkt und finanzieren damit die Getrenntsammlung von Verkaufsverpackungen, ihre Sortierung und - im Falle von Kunststoffen - ihre Verwertung. Sie führen an das DSD Gebühren ab und dürfen im Gegenzug ihre Verpackungen mit dem so genannten "Grünen Punkt" versehen, der die Wiederverwertung dieser Verpackungen garantiert.

Kohlendioxid, Kohlenmonoxid

Kohlendioxid (CO₂) ist ein farbloses, geruchloses und nicht brennbares Gas. Es ist wegen der Auswirkung auf das Klima (Treibhauseffekt) umweltrelevant. Kohlendioxid ist das wichtigste Treibhausgas mit einem Wirkungsanteil von ca. 26 % an den gesamten klimarelevanten Spurenstoffen (jährliche Zunahme ca. 2 ppm). Kohlendioxid wird bei der Verbrennung fossiler Energieträger freigesetzt. Kohlenmonoxid (CO) ist ein farb- und geruchloses giftiges Gas, das bei unvollständiger Verbrennung organischer Verbindungen entsteht. Es blockiert die Sauerstoffaufnahme in das Blut, verursacht so Sauerstoffmangel im Gewebe und führt je nach Konzentration zu Kopfschmerzen, Übelkeit, Bewusstlosigkeit bis zum Erstickten. Kohlenmonoxid wird relativ schnell zu Kohlendioxid (CO₂) umgewandelt.

Kohlenwasserstoffe

Kohlenwasserstoffe (C_nH_m) setzen sich aus einer Vielzahl von Einzelverbindungen unterschiedlichster Wirkungspotentiale zusammen, so dass allein die Angabe der Gesamtmengen keine ausreichend plausiblen Rückschlüsse auf Umweltgefährdungen zulässt. Zur Gruppe der Kohlenwasserstoffe gehören z. B. so unterschiedliche Verbindungen wie das gesundheitlich unbedenkliche Methan und die kanzerogenen bzw. kanzerogenverdächtigen polyzyklischen Aromate (PAH). Aus messtechnischen Gründen ist es in der Regel - zumindest bei Routinemessungen - nur möglich, die sogenannten Gesamtkohlenwasserstoffe zu ermitteln. Bei Bestrahlung von NO_x-haltiger Luft mit Sonnenlicht (kurzwellige UV-A Strahlung) entstehen infolge photochemischer Umsetzung Sauerstoffradikale, die zusammen mit dem Luftsauerstoff Ozon bilden. Kohlenwasserstoffe wirken dabei wie Katalysatoren, d. h. sie beschleunigen diese Prozesse. Da der photochemische Smog, an dem auch partikelförmige Sekundärprodukte beteiligt sind, großräumig auftritt und von allen Emittentengruppen beeinflusst wird, ist der verkehrsbedingte Anteil zwar als bedeutend anzusehen, aber nicht zu quantifizieren.

Ozon

Ozon (O₃) ist ein starkes Oxidationsmittel. Erhöhte Konzentrationen können Menschen, Tiere, Pflanzen und Materialien schädigen. Im Gegensatz zu anderen Luftschadstoffen ist Ozon auch ein wichtiges natürliches Spurengas in der Erdatmosphäre. Ozon schützt in der Stratosphäre in ca. 20 – 30 km Höhe vor schädlicher UV-B-Strahlung.

Recyclinghof Regensburg

Der Recyclinghof Regensburg unterteilt sich in den Flohmarkt, die Problemmüll-Sammelstelle und den Wertstoff-Sammelbereich. Im Wertstoff-Sammelbereich werden folgende Wertstoffe und Abfallarten kostenlos angenommen: Altglas, Altpapier, Altfolien, Kartonagen, Metallschrott, Buntmetalle, Altkleider, Verpackungsmaterial, Styropor, Alu, Flaschenkorken, Kühlgeräte, Elektronikschrott, Sperrmüll, Grünabfälle. Gegen Gebühr werden auch selbst angelieferte Kleinmengen an Bauschutt angenommen.

Schwefeldioxid

Schwefeldioxid (SO₂) ist ein farbloses, stechend riechendes, giftiges Gas, das überwiegend beim Verbrennen schwefelhaltiger Energieträger (Kohle, Erdöl) entsteht. Schwefeldioxid wirkt insbesondere in Kombination mit Staub bereits in geringen Konzentrationen auf die Atemwege, reizt die Haut und Schleimhäute und kann in höheren Konzentrationen zu Atembeschwerden und Brustschmerzen, in hohen Konzentrationen sogar zum Tod durch Ersticken führen. Bei Pflanzen verursacht Schwefeldioxid das Absterben von Gewebepartien durch Abbau von Chlorophyll; es schädigt ebenfalls Gewässer (saurer Regen) und Materialien.

Staub

Unter Staub versteht man in der Atmosphäre verteilte feste Teilchen organischer und anorganischer Substanz, die je nach Größe in Grobstäube und Feinstäube unterteilt werden. Grobstäube mit einem Durchmesser von über 10 µm verbleiben nur kurze Zeit in der Atmosphäre und sinken dann als Staubbiederschlag zu Boden. Feinstäube (Partikel PM₁₀) verbleiben als Schwebstaub in der Luft. Partikel < 10 µm sind lungengängig und stellen eine besondere Gefahr für Atemwegserkrankungen dar. Partikel setzen sich je nach Emissionsquelle (natürliche Quellen, industrielle Prozesse, Verbrennung) aus unterschiedlichsten Stoffen zusammen. Umweltschädliche Inhaltsstoffe der Stäube sind giftige Metalle wie Blei, Cadmium, Arsen, Nickel oder polyzyklische aromatische Kohlenwasserstoffe (PAK) sowie Sulfate und Nitrate.

Stickoxide

Unter Stickoxiden (NO_x) werden Oxide des Stickstoffes, vornehmlich Stickstoffmonoxid (NO) und Stickstoffdioxid (NO₂), verstanden. Durch Reaktionen des Stickstoffdioxides mit UV-A-Licht der Sonne entsteht Ozon (photochemischer Smog). Die Hauptquellen von Stickstoffoxiden sind Verbrennungsmotoren und Feuerungsanlagen. In Ballungsgebieten ist der Straßenverkehr die bedeutendste NO_x-Quelle. Hohe Stickstoffdioxid-Konzentrationen sind vor allem für Asthmatiker ein Problem, da sich eine Bronchienverengung einstellen kann, die zum Beispiel durch die Wirkungen von Allergenen verstärkt werden kann.

Bei Pflanzen können Stickstoffoxide u.a. Nekrosen (Gelbwerden der Blätter) verursachen. Bei Böden trägt Stickstoffdioxid zur Überdüngung und Versauerung der Böden bei.

13.1 Ausgewählte Immissions-Konzentrationsmessungen in den Jahren 1984 bis 2016

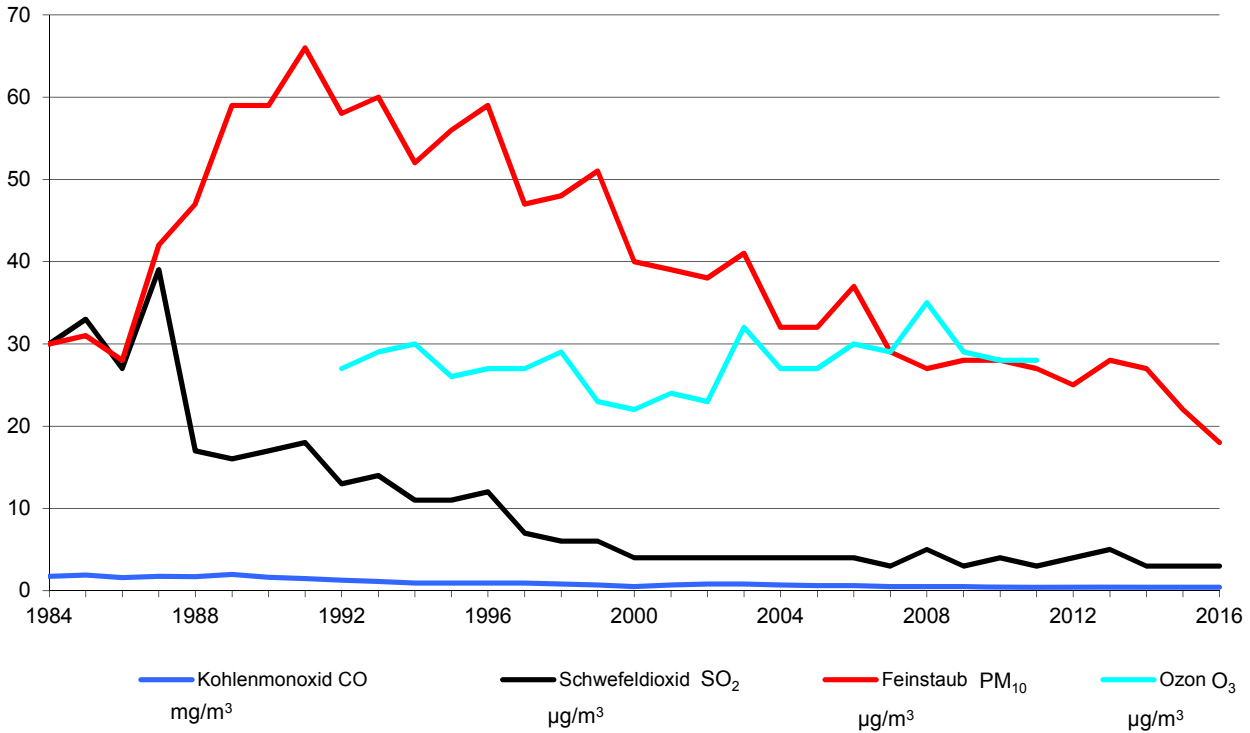

13.2 Feinstaub-Überschreitungen in den Jahren 2012 bis 2016

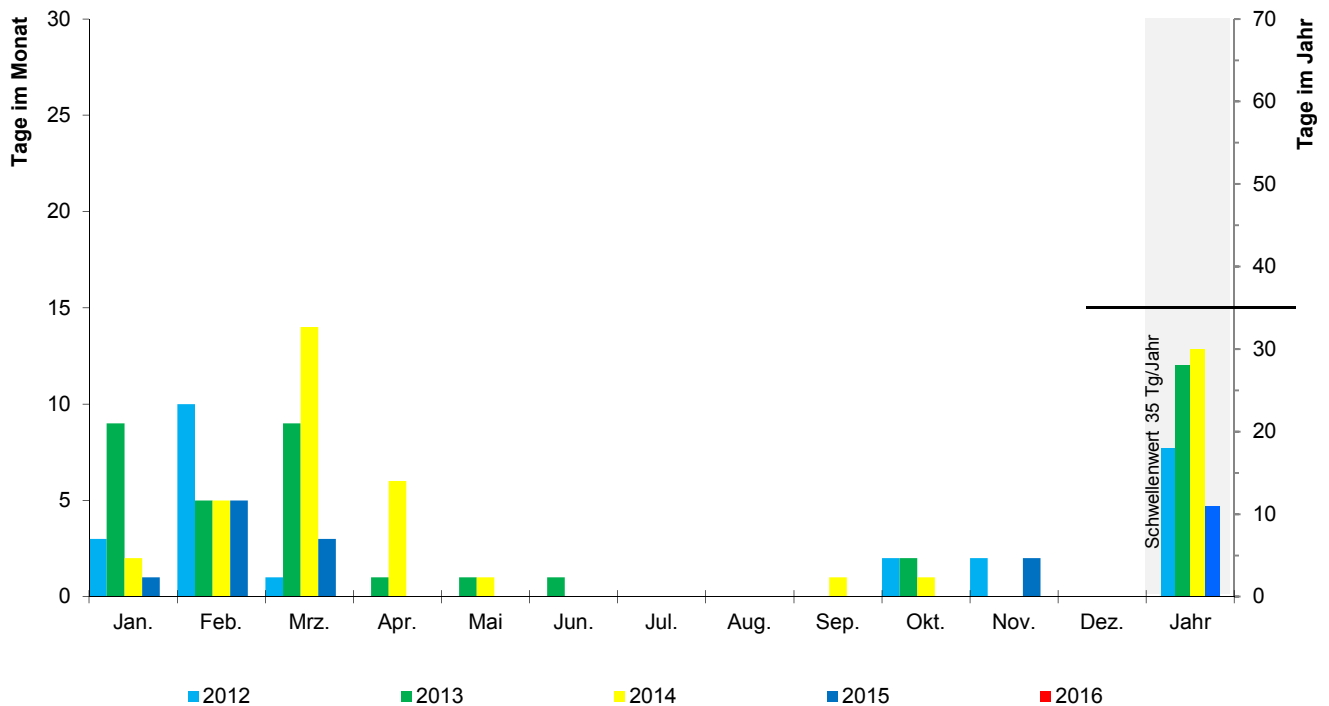

13.3 Entwicklung der Abfallmenge



Müllart	2012	2013	2014	2015	2016
Abfallaufkommen insg. - in Tonnen	78 205	78 656	79 521	82 173	81 980
davon Wertstoffe	34 506	34 560	35 012	33 588	34 676
Restmüll	43 699	44 096	44 509	48 585	47 304
davon Hausmüll	26 417	26 650	26 373	26 876	27 749
Sperrmüll	6 999	7 227	6 737	7 242	6 892
Gewerbemüll	10 283	10 219	11 399	14 467	12 663
je Einwohner ^{1) 2)} - in Kilogramm					
Hausmüll	171,8	171,8	168,1	167,9	169,3
Sperrmüll	45,5	46,6	42,9	45,2	42,0
Wertstoffe	224,3	222,8	223,2	209,8	211,5

¹⁾ ohne Gewerbeabfall

²⁾ Gesamtbevölkerung (siehe Seite 54)

Quelle: Amt für Abfallentsorgung, Straßenreinigung und Fuhrpark der Stadt Regensburg

13.4 Erfasste Wertstoffe nach Wertstoffarten



Wertstoff	Wertstoffarten in t				
	2012	2013	2014	2015	2016
Wertstoffaufkommen insgesamt	34 506	34 560	35 012	33 588	34 676
darunter Glas	3 675	3 734	3 657	3 644	3 701
davon Recyclinghof	132	139	130	132	129
Altglascontainer	3 543	3 595	3 527	3 512	3 572
Papier	13 584	13 351	13 060	12 590	12 433
davon Recyclinghof	743	757	706	712	759
Container/Tonne	12 841	12 594	12 354	11 878	11 674
Metall	624	605	621	616	672
Grüngut	13 411	13 172	13 648	12 576	13 600
davon Recyclinghof	116	107	95	83	79
Sammelstellen	13 295	13 065	13 553	12 493	13 521
DSD ¹⁾ - Wertstoffe	2 777	2 759	2 912	3 052	3 159
davon Recyclinghof	61	57	53	66	54
Sammlung	2 716	2 702	2 859	2 986	3 105

¹⁾ Duales System Deutschland

Quelle: Amt für Abfallentsorgung, Straßenreinigung und Fuhrpark der Stadt Regensburg

13.5 Erfasste Wertstoffe nach Sammelstellen



Sammelstelle	Wertstoffe in t				
	2012	2013	2014	2015	2016
Wertstoffe insgesamt	34 506	34 560	35 012	33 588	34 676
davon Recyclinghof	2 111	2 604	2 719	2 719	2 804
davon Altglas	132	139	130	132	129
Altkleider	21	16	17	20	23
Altmetall	624	605	621	616	672
Aluminium	1	1	1	1	1
Blister und Mischkunststoffe	1	1	1	1	1
Dosen	29	27	25	38	26
Elektronik-Schrott	414	923	975	947	947
Folien	25	23	21	20	20
Grüngut	116	107	95	83	79
Hohlkörper	1	1	1	1	1
Joghurtbecher	1	1	1	1	1
Kartonagen und Altpapier	743	757	706	712	759
Styropor	2	2	2	3	3
Verbunde	1	1	1	1	1
Nichtverpackungskunststoffe	122	143	141
Altglascontainer	3 543	3 595	3 527	3 512	3 572
Altpapiercontainer	12 841	12 594	12 354	11 878	11 674
Wertstoffsäcke	2 716	2 702	2 859	2 986	3 105
Grüngutsammelstellen	13 295	13 065	13 553	12 493	13 521

Quelle: Amt für Abfallentsorgung, Straßenreinigung und Fuhrpark der Stadt Regensburg

13.6 Angelieferter Problemmüll



Anlieferungen Problemmüll	Mengen- einheit	2012	2013	2014	2015	2016
Allgemeine Quecksilberabfälle (Thermometer)	Stück	126	3	70	136	35
Arzneimittel/Kosmetikartikel	Ltr.	4 720	11 340	12 059	6 995	3 765
Chemikalien fest/Salze	kg	206	323	224	362	436
Chemikalien flüssig	Ltr.	-	-	-	-	-
Farben/Lacke/Holzschutzfarben	m ³	486	482	490	783	796
Feuerlöscher	Stück	-	-	-	-	-
Fotochemikalien	Ltr.	465	487	292	211	356
Hg-Batterien	Stück	-	-	-	-	-
Holz- und Pflanzenschutzmittel	Ltr.	2 022	1 169	605	667	531
Kfz-Batterien	Stück	721	305	388	381	395
Kondensatoren	kg	37	9	14	-	-
Kühlschränke	Stück	-	-	-	-	-
Laugen	Ltr.	2 075	1 769	1 427	1 574	1 754
Leuchtstoffröhren	Stück	-	-	-	-	-
Lösungsmittel (-haltige Stoffe)	Ltr.	13 588	13 156	16 977	13 868	12 020
Metallisches Quecksilber/Schalter	kg	3	1	4	1	2
NiCd-Batterien	kg	190	-	2 421	-	-
Nicht definierbare Substanzen	kg	-	-	-	-	-
Ölfilter	kg	76	68	52	28	44
Säuren	Ltr.	2 065	1 716	1 510	1 332	1 854
Schädlingsbekämpfungsmittel	kg	761	361	111	114	346
Spraydosen	Ltr.	12 192	14 914	17 118	17 189	16 719
Trockenbatterien	kg	4 638	4 366	3 568	2 520	2 898

Quelle: Amt für Abfallentsorgung, Straßenreinigung und Fuhrpark der Stadt Regensburg

13.7 Immissions-Konzentrationsmessungen ¹⁾



Messkomponente ²⁾	2012	2013	2014	2015	2016
Kohlenmonoxid CO					
Jahresmittelwert (mg/m ³)	0,4	0,4	0,4	0,4	0,4
höchster ½ h-Mittelwert (mg/m ³) ²⁾	1,7	1,4	2,1	2,9	1,9
Schwefeldioxid SO₂					
Jahresmittelwert (µg/m ³)	4	5	3	3	3
höchster ½ h-Mittelwert (µg/m ³) ²⁾	17	19	14	14	9
Partikel PM₁₀					
Jahresmittelwert (µg/m ³)	25	28	27	22	18
höchster Tagesmittelwert (µg/m ³)	98	89	122	79	47
Stickstoffdioxid NO₂					
Jahresmittelwert (µg/m ³)	44	42	38	41	42
höchster ½ h-Mittelwert (µg/m ³) ²⁾	151	134	141	173	157
Stickstoffmonoxid NO					
Jahresmittelwert (µg/m ³)	28	30	34	41	39
höchster ½ h-Mittelwert (µg/m ³) ²⁾	348	304	457	525	515
Ozon O₃ ³⁾					
Jahresmittelwert (µg/m ³)
höchster ½ h-Mittelwert (µg/m ³)	62

¹⁾ Messstelle: bis 10.03.2015 Schwanenplatz, ab 11.03.2015 D.-Martin-Luther-Str. 14; Jahreswerte

²⁾ ab dem Jahr 2014 höchster Stundenmittelwert

³⁾ wegen Einstellung der Ozon-Messungen im Januar 2012 ab dem Jahr 2012 keine Daten mehr verfügbar

Quelle: Bayerisches Landesamt für Umwelt

Immissionsgrenzwerte für Luftverunreinigungen

Messkomponente	Grenzwerte µg/m ³	Zeitbezug	Art des Wertes
Kohlenmonoxid	10 000	8-h-Mittelwert	Grenzwert
Schwefeldioxid	350	1-h-Mittelwert 24 Überschreitungen im Kalenderjahr zulässig	Grenzwert
	125	24-h-Mittelwert 3 Überschreitungen im Kalenderjahr zulässig	Grenzwert
	500	1-h-Mittelwert gemessen an drei aufeinander folg. Stunden	Alarmschwelle
Ozon	180	1-h-Mittelwert	Informationsschwelle
	240	1-h-Mittelwert	Alarmschwelle
Stickstoffdioxid	200	1-h-Mittelwert 18 Überschreitungen im Kalenderjahr zulässig	Grenzwert
	40	Jahresmittelwert	Grenzwert
	400	1-h-Mittelwert gemessen an bis zu drei aufeinander folgenden Stunden	Alarmschwelle
Partikel (PM₁₀)	50	24-h-Mittelwert 35 Überschreitungen im Kalenderjahr zulässig	Grenzwert
	40	Jahresmittelwert	Grenzwert

Quelle: 39. BImSchV

Öffentliche Sicherheit und Ordnung

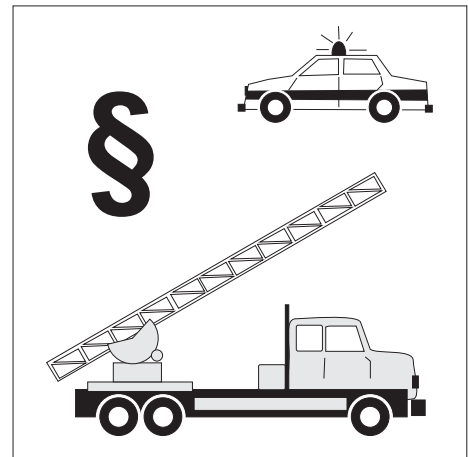



Aufklärungsquote

Die Aufklärungsquote bezeichnet das prozentuale Verhältnis von aufgeklärten zu bekannt gewordenen Straftaten im Berichtszeitraum.

Beteiligte (an Straßenverkehrsunfällen)

Alle Fahrzeugführer, die selbst oder deren Fahrzeuge Schäden erlitten oder hervorgerufen haben, sowie etwaige in den Unfall verwickelte Fußgänger.

Feuerwehren (in Regensburg)

Die Stadt Regensburg verfügt als einzige Stadt der Oberpfalz und Niederbayern über eine Berufsfeuerwehr. Neben dieser gibt es die Freiwillige Feuerwehr Regensburg (7 Löschzüge), die selbständigen freiwilligen Stadtteilfeuerwehren Burgweinting, Graß, Harting, Oberising und die Werkfeuerwehr BMW, die sich bei Bedarf an Einsätzen im Stadtgebiet und Umland beteiligt.

Großbrände

Großbrände liegen vor, wenn mehr als 3 CM-Strahlrohre (Wasserdurchsatz 100 l pro Minute) im Einsatz sind.

Kleinbrände

Kleinbrände sind gegeben, wenn Kleinlöschgeräte (Feuerlöscher, Kübelspritze) oder nur ein CM-Strahlrohr (Wasserdurchsatz 100 l pro Minute) im Einsatz sind.

Krafträder

Krafträder sind einspurige Kraftfahrzeuge mit zwei Rädern, mit oder ohne Beiwagen. Entsprechend der Anordnung der festen Fahrzeugteile (z. B. Fahrzeugtank, Motor) im Kniebereich und der Verwendung von Fußrasten bzw. Bodenblech unterscheidet man zwischen Motorrad und Motorroller.

Lastkraftwagen

sind mehrspurige Kraftfahrzeuge, die nach Bauart und Einrichtung nur zum Transport von Gütern oder Sachen im eigenen Nutzraum, auf eigener Ladefläche oder mit eigener Vorrichtung geeignet und bestimmt sind.

Leichtverletzte (bei Straßenverkehrsunfällen)

Personen, deren Verletzungen keinen stationären Krankenhausaufenthalt erfordern.

Mittelbrände

Mittelbrände liegen vor, wenn 2-3 CM-Strahlrohre (Wasserdurchsatz 100 l pro Minute) im Einsatz sind.

Personenkraftwagen

sind mehrspurige Kraftfahrzeuge, die nach Bauart und Einrichtung zur Beförderung von Personen einschließlich ihres Reisegepäcks geeignet und bestimmt sind und die höchstens neun Sitzplätze einschließlich Fahrersitz enthalten.

Schwerverletzte (bei Straßenverkehrsunfällen)

Personen, die unmittelbar in eine Krankenanstalt zur stationären Behandlung eingeliefert wurden.

Sicherheitswache

Sicherheitswachen sind zu stellen, wenn dies aufgrund besonderer Vorschriften (Versammlungsstätten) notwendig ist und die Sicherheitswache rechtzeitig bei der Feuerwehr angefordert wird. Bei Eintritt von Gefahren (Brand, Panik) kann die Sicherheitswache vor Ort sofort eingreifen.

Straftat

Die Straftat ist eine strafbare, rechtswidrige Handlung, welche vorliegt, wenn jemand rechtswidrig und schuldhaft (sowohl durch Tun als auch durch Unterlassen) eine vom Gesetz mit Strafe bedrohte Tat begeht. Bei den Straftaten wird unterschieden zwischen Verbrechen und Vergehen.

Straßenverkehrsunfälle

Straßenverkehrsunfälle sind Unfälle, bei denen infolge des Fahrverkehrs auf öffentlichen Wegen und Plätzen Personen getötet oder verletzt oder Sachschäden verursacht worden sind. Nicht erfasst werden die nicht polizeilich aufgenommenen Unfälle sowie die Unfälle auf Privatgrundstücken. Die erfassten Straßenverkehrsunfälle werden unterschieden nach Unfällen mit Personenschaden und Unfällen mit Sachschaden. Wird mindestens eine Person getötet oder verletzt, rechnet dieser Unfall unabhängig von einem eventuellen Sachschaden zu den Unfällen mit Personenschaden.

Tatverdächtige

Tatverdächtig ist jeder, der nach dem polizeilichen Untersuchungsergebnis aufgrund zureichender Anhaltspunkte verdächtig ist, eine rechtswidrige Straftat begangen zu haben. Hierzu zählen auch Mittäter, Anstifter und Gehilfen.

Verbrechen

Verbrechen sind rechtswidrige Taten, die im Mindestmaß mit einer Freiheitsstrafe von einem Jahr oder darüber bedroht sind.

Vergehen

Vergehen sind Gesetzesübertretungen, die mit einer Freiheitsstrafe von weniger als einem Jahr oder mit Geldstrafe bedroht sind.

14.1 Strafbare Handlungen im Jahr 2016



Strafbare Handlungen insgesamt: 17 954

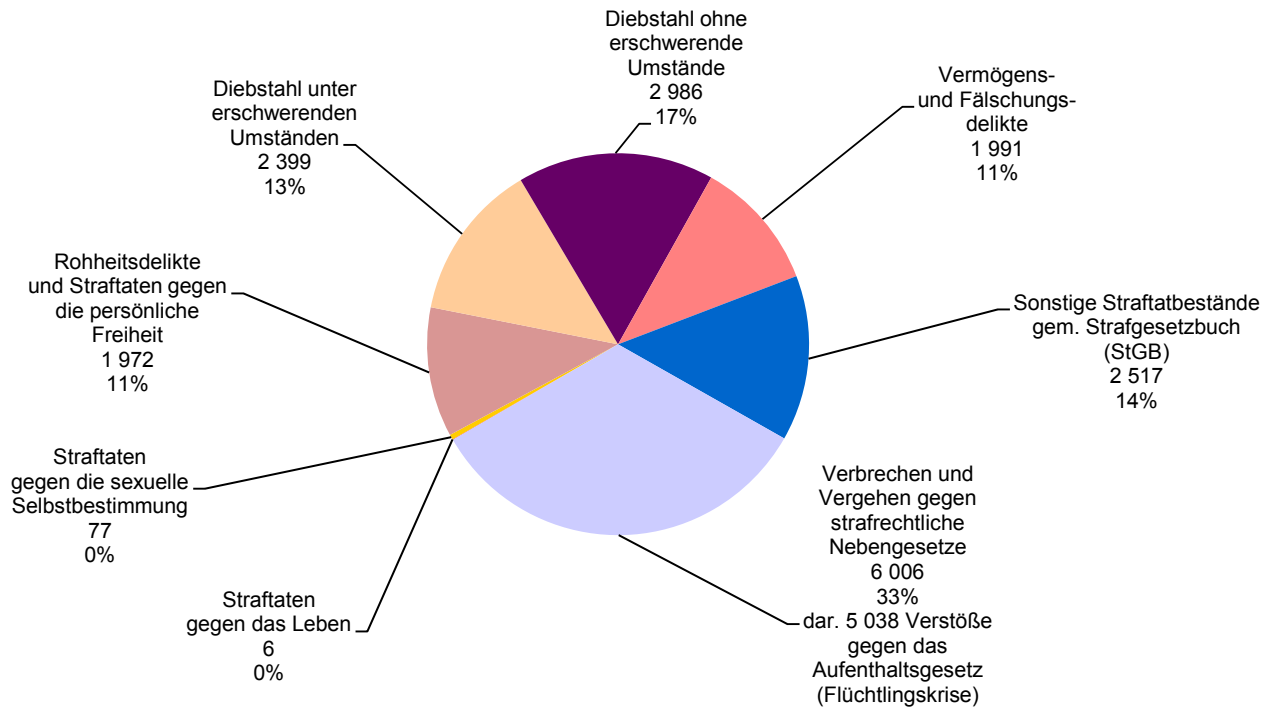

14.2 Feuerwehr-Einsätze und Brände in den Jahren 1960 bis 2016

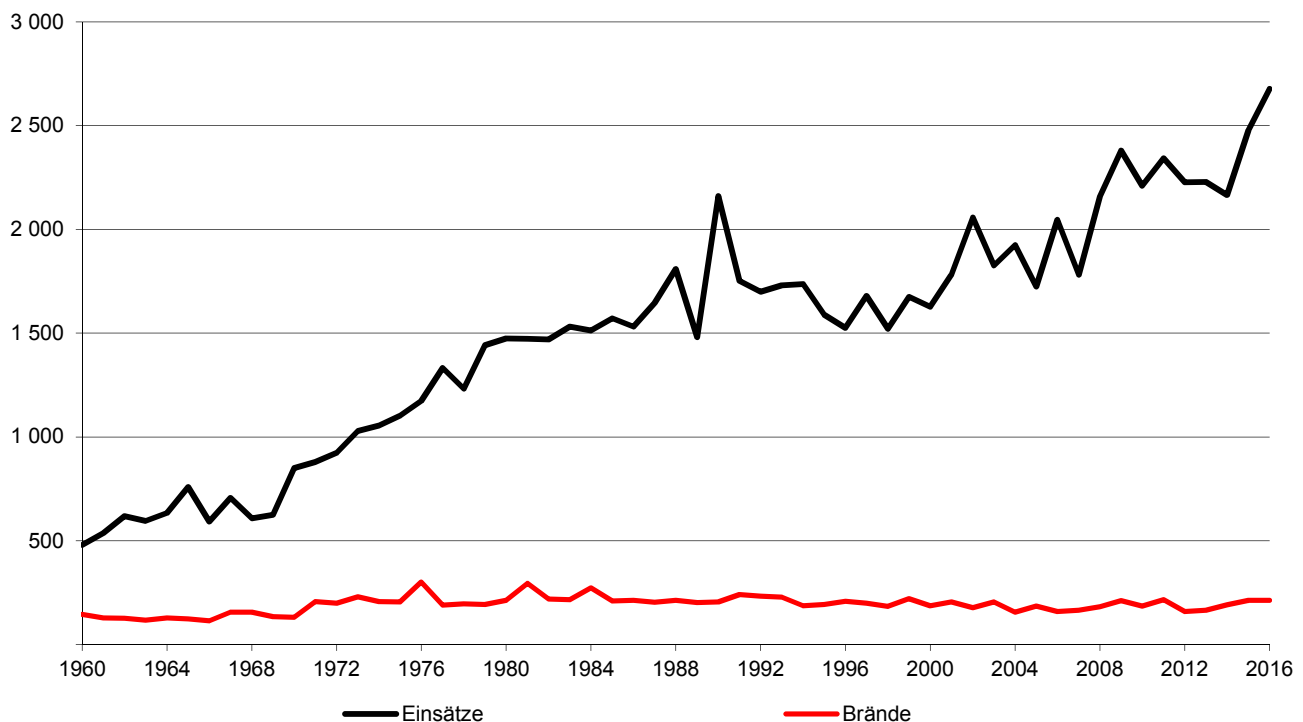

14.3 Verkehrsunfälle in den Jahren 1951 bis 2016

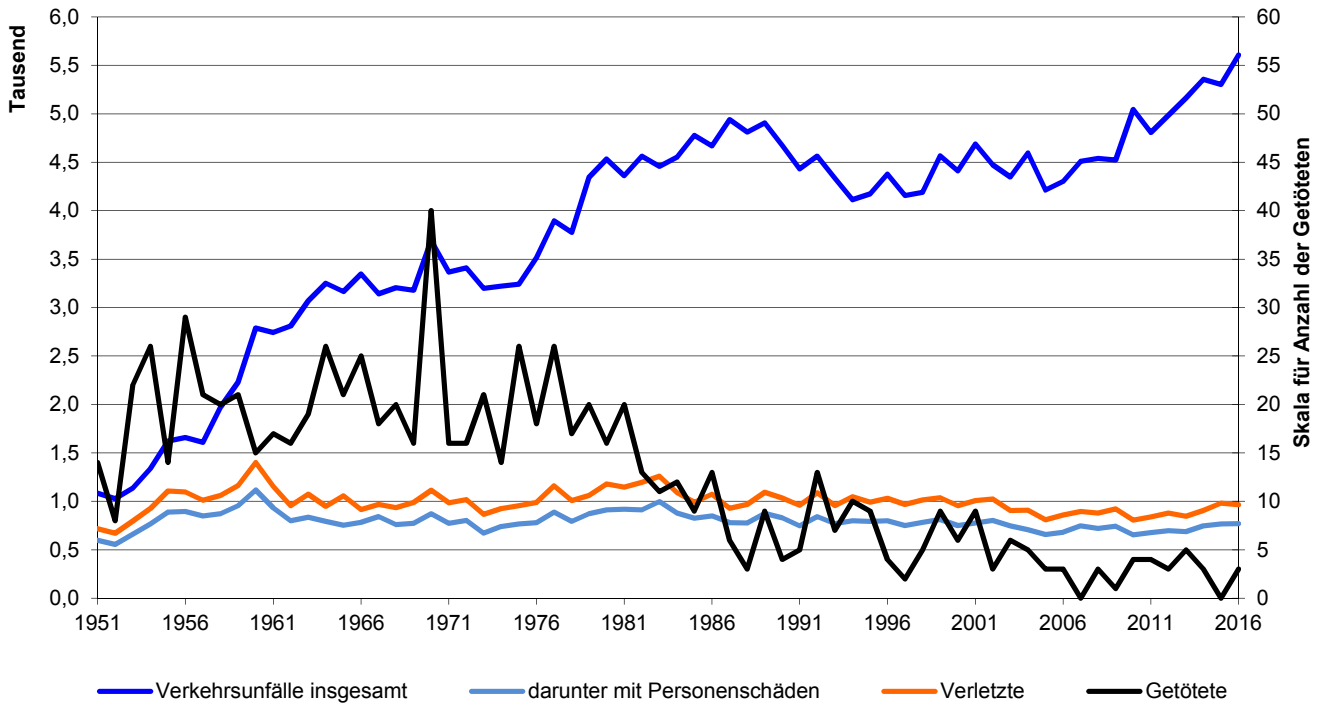

¹⁾ bis 2004 einschließlich, ab dem Jahr 2005 ohne Bundesautobahn-Unfälle

14.4 Verunglückte bei Verkehrsunfällen nach dem Alter im Jahr 2016



Verunglückte insgesamt: 969

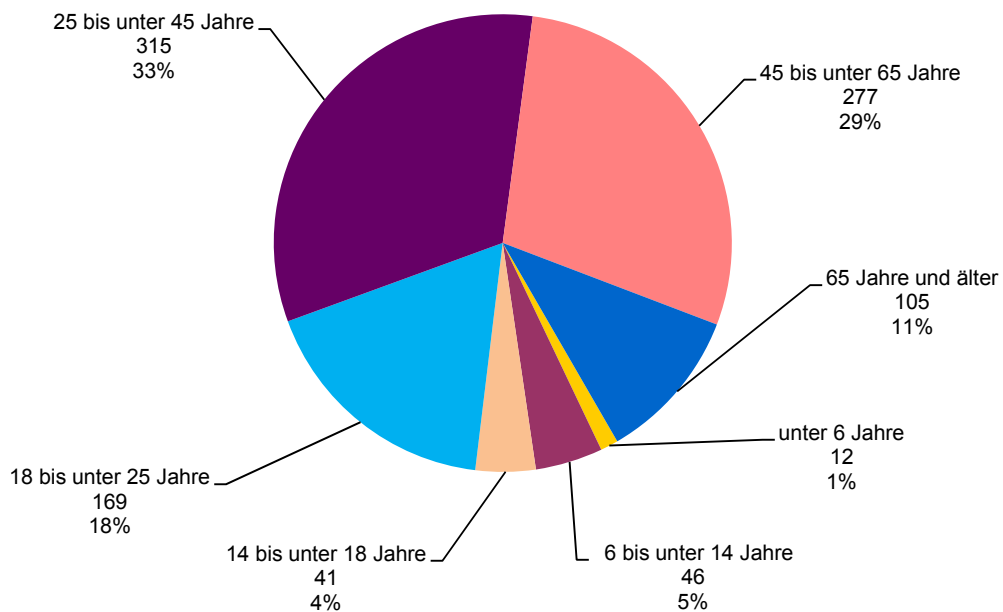

14.5 Ordnungswesen



	2012	2013	2014	2015	2016
ausgestellte Reisepässe	7 035	8 545	9 531	7 373	7 341
Kinderreisepässe	2 568	3 049	4 304	3 120	3 119
Personalausweise	13 973	13 368	15 995	11 950	11 762
vorläufige Personalausweise	1 092	1 223	1 382	1 069	1 273
vorläufige Reisepässe	260	175	158	152	124
erteilte Gewerbeerlaubnisse					
Makler	52	29	53	26	43
Reisegewerbekarten	18	11	11	15	17
Gaststätten	96	90	147	95	117
überprüfte Lebensmittel- und Gewerbebetriebe	1 341	1 366	1 504	1 516	1 745
gezogene Proben	331	342	399	373	366
Beanstandungen insgesamt	155	132	122	135	221
dar. Verwarnungen mit Verwarnungsgebühr	51	59	63	38	39
Anzeigen	5	17	12	16	17
davon Ordnungswidrigkeits-Anzeigen	5	14	11	13	15
Strafanzeigen	-	3	1	3	2
ausgestellte Jagdscheine	137	121	117	198	205
erteilte waffenrechtliche Erlaubnisse	135	130	157	201	752
ausgestellte Fischereischeine	271	273	222	163	279
erteilte Sprengstoff-Erlaubnisse	27	23	34	31	38
gerichtlich festgesetzte Räumungstermine	133	109	82	96	112
Übernachtungen im Obdachlosenheim	5 136	4 546	5 389	5 451	4 467
Immissionsschutzrechtliche Genehmigungen	5	8	14	20	15
Anzeigeverfahren ¹⁾	30	22	17	25	24
Anträge nach Baumschutzverordnung	252	229	240	265	241
Erlaubnisse nach Baumschutzverordnung	242	199	213	246	226
Autowrack-Beseitigungen					
aufgrund Ersatzvornahmen	14	18	14	19	26
behördlicher Aufforderungen	218	244	196	287	309
angemeldete Demonstrationen	116	177	172	271	284

¹⁾ eingeführt durch das Gesetz zur Beschleunigung und Vereinfachung immissionsschutzrechtlicher Genehmigungsverfahren vom 09.10.1996

14.6 Erteilung von Fahrerlaubnissen ¹⁾



	2012	2013	2014	2015	2016
Erstmalige Erteilung					
Anträge insgesamt	1 267	1 312	1 382	1 468	1 536
darunter ausgehändigt	1 073	1 089	967	1 087	1 054
Klasse A unbeschränkt	18	22	3	1	1
Klasse A beschränkt	3	-	-	-	-
Klasse A1	19	30	38	28	38
Klasse A2 ²⁾	1	3	-	1
Klasse B	1 021	1 029	919	1 058	1 012
Klasse BE	-	2	-	-	1
Klasse C	-	-	-	-	-
Klasse CE	-	-	-	-	-
Klasse C1	-	-	-	-	1
Klasse C1E	-	-	-	-	-
Klasse D	-	-	-	-	-
Klasse DE	-	-	-	-	-
Klasse D1	-	-	-	-	-
Klasse D1E	-	-	-	-	-
Klasse L	1	-	1	-	-
Klasse M	11	5	2	-	-
Klasse S	-	-	-	-	-
Klasse T	-	-	1	-	-
Neu-Erteilung					
Klasse A unbeschränkt	27	90	67	65	75
Klasse A beschränkt	1	-	-	-	-
Klasse A1	5	4	3	4	6
Klasse B	85	105	88	99	116
Klasse BE	37	39	16	18	27
Klasse C	1	2	-	2	1
Klasse CE	15	15	11	12	15
Klasse C1	-	-	-	2	-
Klasse C1E	8	10	2	7	9
Klasse D	1	-	-	-	-
Klasse DE	1	1	-	-	2
Klasse D1	-	-	-	-	-
Klasse D1E	-	-	-	-	-
Klasse L	-	-	-	-	-
Klasse M	2	1	-	-	-
Klasse S	-	-	-	-	-
Klasse T	-	1	-	1	1
Erteilung von Fahrerlaubnissen zur Fahrgastbeförderung insgesamt ³⁾					
	158	209	240	221	196
davon Taxi	43	60	78	68	60
Mietwagen	66	84	101	85	85
Krankenwagen	12	17	18	24	19
sonstige	37	48	43	44	32

¹⁾ Erläuterungen zu den Führerscheinklassen siehe Tabelle 14.7

²⁾ seit dem 19.01.2013

³⁾ ohne Verlängerungen

Quelle: Amt für öffentliche Ordnung und Straßenverkehr der Stadt Regensburg

14.7 Erweiterungen und Umschreibungen von Fahrerlaubnissen



	2012	2013	2014	2015	2016
Fahrerlaubnis-Erweiterungen insgesamt	381	458	385	419	379
Klasse A unbeschränkt	107	113	109	112	121
beschränkt ¹⁾	92	88	72	83	84
Klasse A1	2	7	3	3	8
Klasse B	37	40	38	50	35
Klasse BE	35	43	46	59	53
Klasse C ²⁾	15	18	8	11	11
Klasse CE ²⁾	65	96	80	62	46
Klasse C1	3	11	11	10	4
Klasse C1E	5	3	5	2	3
Klasse D	2	4	1	7	2
Klasse DE	8	26	8	17	10
Klasse D1	-	-	-	-	-
Klasse D1E	2	-	-	-	1
Klasse L	-	2	-	-	-
Klasse M	-	2	-	-	-
Klasse S	3	-	-	-	-
Klasse T	5	5	4	3	1
Umschreibungen/Umtausch von Fahrerlaubnissen insgesamt	1 354	1 145	1 073	968	1 218
davon ausländ. Führerscheine nach Anlage 11 FeV	36	27	48	61	81
ausländ. Führerscheine (Drittstaaten)	70	77	82	104	187
ausländ. EU-Führerscheine (Umtausch)	58	72	179	178	236
dt. Altführerscheine in EU-Führerscheine (Umtausch)	1 170	950	744	613	703
dt. Dienstfahrerlaubnisse (Umtausch)	20	19	20	12	11

¹⁾ ab dem 19.01.2013 Klasse A2

²⁾ ohne Erweiterungen nach Ablauf der Geltungsdauer (verspätet beantragte Verlängerungen)

Klasse A:	Krafträder mit oder ohne Beiwagen
Klasse A1:	Leichtkrafträder (unter 125 ccm; nicht mehr als 11 kW)
Klasse B:	Fahrzeuge bis 3,5 t zulässiges Gesamtgewicht
Klasse BE:	Anhängerführerschein zu Klasse B
Klasse C:	Fahrzeuge von mehr als 3,5 t zulässiges Gesamtgewicht (LKW)
Klasse CE:	Anhängerführerschein zu Klasse C
Klasse C1:	Fahrzeuge von mehr als 3,5 t und weniger als 7,5 t zulässiges Gesamtgewicht (LKW)
Klasse C1E:	Anhängerführerschein zu Klasse C1
Klasse D:	Kraftfahrzeuge zur Personenbeförderung mit mehr als 8 Sitzplätzen (ohne dem Fahrer)
Klasse DE:	Anhängerführerschein zu Klasse D
Klasse D1:	Kraftfahrzeuge zur Personenbeförderung mit mehr als 8 und weniger als 16 Sitzplätzen (ohne dem Fahrer)
Klasse D1E:	Anhängerführerschein zu Klasse D1
Klasse L:	land- u. forstwirtschaftliche Zugmaschinen (Traktoren) mit einer Höchstgeschwindigkeit von nicht mehr als 32 km/h
Klasse M:	zweirädrige Kleinkrafträder; Fahrräder mit Hilfsmotor; Roller bis 50 ccm
Klasse S:	seit 01.01.2005; dreirädrige Kleinkrafträder und vierrädrige Leichtkrafträder (Quad's) mit einer Höchstgeschwindigkeit von nicht mehr als 45 km/h und einem Hubraum von nicht mehr als 50 ccm
Klasse T:	land- u. forstwirtschaftliche Zugmaschinen (Traktoren) mit einer Höchstgeschwindigkeit von nicht mehr als 60 km/h

Quelle: Amt für öffentliche Ordnung und Straßenverkehr der Stadt Regensburg

14.8 Erfasste strafbare Handlungen ¹⁾

	2012	2013	2014	2015		2016	
				2)	3)	2)	3)
Straftaten insgesamt	13 109	14 174	14 012	13 766	19 305	12 916	17 954
darunter aufgeklärte Fälle	7 538	8 241	8 144	8 150	13 681	12 725	12 725
in %	57,5	58,1	58,1	59,2	70,9	98,5	70,9
davon							
Straftaten gegen das Leben	6	5	6	6	6	6	6
darunter Mord	1	-	-	1	1	2	2
Anteil an allen Fällen in %	0,0	0,0	0,0	0,0	0,0	0,0	0,0
Aufklärungen in %	83,3	100,0	100,0	83,3	83,3	100,0	100,0
Straftaten gegen die sexuelle Selbstbestimmung	91	77	80	81	81	77	77
Anteil an allen Fällen in %	0,7	0,5	0,6	0,6	0,4	0,6	0,4
Aufklärungen in %	75,8	72,7	68,8	77,8	77,8	81,8	81,8
Rohheitsdelikte u. Straftaten gegen die pers. Freiheit	1 900	2 000	1 879	1 891	1 891	1 972	1 972
Anteil an allen Fällen in %	14,5	14,1	13,4	13,7	9,8	15,3	11,0
Aufklärungen in %	83,8	83,8	86,5	85,1	85,1	85,0	85,0
Diebstahl unter erschwerenden Umständen	2 442	2 670	2 293	2 759	2 759	2 399	2 399
darunter Wohnungseinbruchdiebstähle	124	130	141	166	166	166	166
Anteil an allen Fällen in %	18,6	18,8	16,4	20,0	14,3	18,6	13,4
Aufklärungen in %	20,6	21,8	12,2	22,8	22,8	17,5	17,5
Diebstahl ohne erschwerende Umstände	3 595	3 865	3 820	3 581	3 581	2 986	2 986
darunter Ladendiebstähle	1 358	1 501	1 437	1 453	1 453	1 124	1 124
Diebstähle an/aus Kraftfahrzeugen	676	555	299	284	284	252	252
Anteil an allen Fällen in %	27,4	27,3	27,3	26,0	18,5	23,1	16,6
Aufklärungen in %	47,3	49,2	45,9	49,3	49,3	51,0	51,0
Vermögens- und Fälschungsdelikte	1 868	2 163	2 254	2 239	2 239	1 991	1 991
Anteil an allen Fällen in %	14,2	15,3	16,1	16,3	11,6	15,4	11,1
Aufklärungen in %	85,0	85,3	86,1	86,6	86,6	85,2	85,2
Sonst. Straftatbestände gem. Strafgesetzbuch (StGB)	2 581	2 569	2 579	2 323	2 323	2 517	2 517
Anteil an allen Fällen in %	19,7	18,1	18,4	16,9	12,0	19,5	14,0
Aufklärungen in %	57,0	53,9	54,9	56,0	56,0	55,2	55,2
Verbrechen u. Vergehen gg. strafrechtl. Nebengesetze	626	825	1 101	886	6 425	968	6 006
darunter Rauschgiftdelikte	417	544	715	718	718	802	802
Anteil an allen Fällen in %	4,8	5,8	7,9	6,4	33,3	7,5	33,5
Aufklärungen in %	96,2	95,9	96,8	99,1	99,1	99,1	99,1

¹⁾ einschließlich Bundespolizei

²⁾ ohne Verstöße gegen das Aufenthaltsgesetz

³⁾ einschließlich der Verstöße gegen das Aufenthaltsgesetz

Quelle: Polizeiliche Kriminalstatistik

14.9 Tatverdächtige ¹⁾ nach erfassten strafbaren Handlungen ²⁾



	2012	2013	2014	2015		2016	
				3)	4)	3)	4)
Tatverdächtige insgesamt	5 036	5 470	5 668	5 256	10 726	5 157	10 133
darunter unter 14 Jahren	137	145	135	87	103	82	90
von 14 bis unter 21 Jahren	1 036	1 184	1 179	922	2 394	992	2 283
Ausländer in %	23,1	25,6	29,6	31,6	66,5	33,9	66,3
Straftaten gegen das Leben	5	5	6	5	5	7	7
darunter unter 14 Jahren	-	-	-	-	-	-	-
von 14 bis unter 21 Jahren	-	-	-	1	1	1	1
Ausländer in %	20,0	-	14,3	40,0	40,0	42,9	42,9
Straftaten gegen die sexuelle Selbstbestimmung	52	48	47	51	51	57	57
darunter unter 14 Jahren	-	1	1	2	2	2	2
von 14 bis unter 21 Jahren	3	8	8	6	6	14	14
Ausländer in %	29,4	18,8	29,8	27,5	27,5	36,8	36,8
Rohheitsdelikte u. Straftaten gegen die pers. Freiheit	1 332	1 431	1 434	1 283	1 283	1 452	1 452
darunter unter 14 Jahren	16	25	17	18	18	17	17
von 14 bis unter 21 Jahren	250	265	281	176	176	198	198
Ausländer in %	22,0	21,8	25,0	28,4	28,4	36,9	36,9
Diebstahl unter erschwerenden Umständen	269	334	240	273	273	246	246
darunter unter 14 Jahren	9	9	5	1	1	3	3
von 14 bis unter 21 Jahren	54	73	35	46	46	51	51
Ausländer in %	27,9	36,2	42,9	52,7	52,7	36,6	36,6
Diebstahl ohne erschwerende Umstände	1 457	1 512	1 437	1 400	1 400	1 253	1 253
darunter unter 14 Jahren	87	80	81	41	41	49	49
von 14 bis unter 21 Jahren	402	392	320	261	261	249	249
Ausländer in %	25,4	33,5	32,2	41,0	41,0	40,7	40,7
Vermögens- und Fälschungsdelikte	1 265	1 461	1 516	1 502	1 502	1 244	1 244
darunter unter 14 Jahren	7	13	8	5	5	2	2
von 14 bis unter 21 Jahren	258	389	367	323	323	214	214
Ausländer in %	20,1	20,9	26,6	30,7	30,7	33,0	33,0
Sonst. Straftatbestände gem. Strafgesetzbuch (StGB) ...	1 147	1 189	1 162	1 114	1 114	1 139	1 139
darunter unter 14 Jahren	33	26	23	23	23	13	13
von 14 bis unter 21 Jahren	216	198	213	165	165	174	174
Ausländer in %	16,0	17,8	20,1	21,5	21,5	26,2	26,2
Verbrechen u. Vergehen gg. strafrechtl. Nebengesetze .	582	717	1 035	711	6 250	835	5 867
darunter unter 14 Jahren	3	9	13	.	21	.	9
von 14 bis unter 21 Jahren	90	165	242	.	1 631	.	1 531
Ausländer in %	27,3	24,8	38,9	.	90,3	.	88,6

¹⁾ Personen, die mehrerer Straftaten verdächtigt werden, sind in der insgesamt-Zeile nur einmal, bei darunterstehenden Zeilen entsprechend oft gezählt

²⁾ einschließlich Bundespolizei

³⁾ ohne Verstöße gegen das Aufenthaltsgesetz

⁴⁾ einschließlich der Verstöße gegen das Aufenthaltsgesetz

Quelle: Polizeiliche Kriminalstatistik

14.10 Brandschutzwesen



	2012	2013	2014	2015	2016
Alarme insgesamt	2 227	2 228	2 166	2 479	2 678
davon Brände, Brandgefahren ¹⁾	159	164	191	212	213
Unfälle, Unfallgefahren	1 417	1 463	1 349	1 460	1 516
First Responder Einsätze	50	131
Fehlalarmierungen	411	379	407	495	538
Böswillige Alarmierungen	20	17	12	29	48
Sicherheitswachen	220	205	207	227	232
Sonstige Einsätze	6	-
Brände insgesamt	159	164	191	212	213
davon nach Monaten					
Januar	12	17	18	.	.
Februar	11	6	9	.	.
März	15	18	21	.	.
April	14	13	18	.	.
Mai	17	22	14	.	.
Juni	9	8	22	.	.
Juli	10	17	18	.	.
August	23	11	16	.	.
September	10	8	11	.	.
Oktober	13	16	13	.	.
November	15	13	15	.	.
Dezember	10	15	16	.	.
davon nach dem Ausmaß					
Großbrände	6	4	3	3	4
Mittelbrände	24	27	39	23	20
Kleinbrände	129	133	149	186	189
davon nach der Art					
Wohngebäude	38	68	.	.	.
Fabriken, Werkstätten	12	14	.	.	.
Kraftfahrzeuge	25	34	.	.	.
Wald, Rasen	19	25	.	.	.
Sonstige	65	23	.	.	.

¹⁾ mit und ohne Personenrettung und sonstigem Ereignis

Quelle: Amt für Brand- und Zivilschutz der Stadt Regensburg

14.11 Straßenverkehrsunfälle nach Schäden und Verkehrsteilnehmern ¹⁾



	2012	2013	2014	2015	2016
Straßenverkehrsunfälle insgesamt	4 984	5 164	5 355	5 303	5 607
darunter mit Personenschäden	697	687	747	766	769
verunglückte Personen	883	850	909	982	969
davon leichtverletzte Personen	795	761	813	886	872
schwerverletzte Personen	85	84	93	96	94
getötete Personen	3	5	3	-	3
beteiligte Verkehrsarten insgesamt	4 194	4 193	4 374	4 355	4 497
davon Kraftfahrzeuge	3 253	3 229	3 381	3 325	3 451
davon Personenkraftwagen	2 865	2 841	3 014	2 980	3 098
Lastkraftwagen	189	176	159	152	141
Omnibusse	59	60	44	60	62
landwirtschaftliche Zugmaschinen	2	2	2	2	-
Krafträder, Motorroller	72	66	68	67	63
Mopeds und Fahrräder mit Hilfsmotor ...	66	84	94	64	87
Fahrräder	295	299	356	373	342
Fußgänger	96	103	98	98	109
Sonstige	550	562	539	559	595

¹⁾ ohne Bundesautobahn-Unfälle

Quelle: Polizei Regensburg

14.12 Verunglückte nach Art der Verkehrsbeteiligung ¹⁾



	Personenschäden insgesamt					davon Getötete				
	2012	2013	2014	2015	2016	2012	2013	2014	2015	2016
verunglückte Personen insgesamt	883	850	909	982	969	3	5	3	-	3
davon										
in Personenkraftwagen	419	367	406	449	439	1	1	-	-	-
in Lastkraftwagen	7	3	3	9	5	-	-	-	-	-
in Kraftomnibussen	19	27	14	19	27	-	1	-	-	-
auf landwirtschaftlichen Zugmaschinen	-	-	-	1	-	-	-	-	-	-
auf Krafträdern und Motorrollern	56	53	54	59	56	-	-	-	-	1
auf Mopeds und Fahrrädern mit Hilfsmotor ...	54	64	72	52	73	-	1	-	-	1
auf Fahrrädern	239	249	284	311	279	2	-	-	-	1
Fußgänger	84	81	75	77	85	-	2	3	-	-
Sonstige	5	6	1	5	5	-	-	-	-	-
davon im Alter von										
unter 6 Jahren	7	6	5	9	12	-	-	-	-	-
6 bis unter 14 Jahren	30	36	37	42	46	-	-	-	-	-
14 bis unter 18 Jahren	37	43	55	46	41	-	-	-	-	-
18 bis unter 25 Jahren	178	164	177	177	169	1	-	-	-	-
25 bis unter 45 Jahren	311	276	287	332	315	1	-	-	-	2
45 bis unter 65 Jahren	216	229	246	276	277	-	2	1	-	1
65 Jahren und älter	104	96	102	100	105	1	3	2	-	-

¹⁾ ohne Bundesautobahn-Unfälle

Verletzte					davon									
					Schwerverletzte					Leichtverletzte				
2012	2013	2014	2015	2016	2012	2013	2014	2015	2016	2012	2013	2014	2015	2016
880	845	906	982	966	85	84	93	96	94	795	761	813	886	872
418	366	406	449	439	9	12	16	19	21	409	354	390	430	418
7	3	3	9	5	1	1	1	-	2	6	2	2	9	3
19	26	14	19	27	-	4	2	1	3	19	22	12	18	24
-	-	-	1	-	-	-	-	-	-	-	-	-	1	-
56	53	54	59	55	12	11	13	13	14	44	42	41	46	41
54	63	72	52	72	8	6	10	11	7	46	57	62	41	65
237	249	284	311	278	34	34	36	33	36	203	215	248	278	242
84	79	72	77	85	19	16	15	19	11	65	63	57	58	74
5	6	1	5	5	2	-	-	-	-	3	6	1	5	5
7	6	5	9	12	1	-	3	-	3	6	6	2	9	9
30	36	37	42	46	2	4	2	4	2	28	32	35	38	44
37	43	55	46	41	6	7	5	5	3	31	36	50	41	38
177	164	177	177	169	15	8	21	9	12	162	156	156	168	157
310	276	287	332	313	19	18	17	26	21	291	258	270	306	292
216	227	245	276	276	24	29	27	32	33	192	198	218	244	243
103	93	100	100	105	18	18	18	20	20	85	75	82	80	85

Quelle: Polizei Regensburg

14.13 Städtischer Verkehrsüberwachungsdienst



	2012	2013	2014	2015	2016
Bewirtschafteter Parkraum					
Bewohnerparkplätze insgesamt	2 027	2 076	2 093	2 087	2 086
davon innerhalb von Wohnverkehrsstraßen	541	541	545	539	538
außerhalb von Wohnverkehrsstraßen	1 486	1 535	1 548	1 548	1 548
Überwachte Kurzzeitparkplätze insgesamt	1 617	1 465	1 267	1 267	1 100
davon mit Parkuhren	24	13	-	-	-
mit Parkscheinautomaten	1 593	1 452	1 267	1 267	1 100
Verkehrsüberwachung					
ruhender Verkehr					
Verwarnungen insgesamt	82 228	81 320	74 093	69 413	64 239
davon 5 €	27 500	7 634	6	2	-
10 €	10 925	29 002	30 816	29 670	26 146
15 €	33 877	29 291	27 328	26 047	25 155
20 €	1 965	6 502	7 410	6 698	5 940
mehr als 20 €	7 961	8 891	8 533	6 996	6 998
fließender Verkehr					
Verwarnungen insgesamt	70 655	68 783	67 904	82 288	74 022
davon 15 €	47 023	46 268	45 756	55 023	50 053
20 €	1 270	1 013	962	1 328	1 082
25 €	16 678	16 207	16 186	19 484	17 507
30 €	420	337	301	461	330
35 €	5 264	4 958	4 699	5 992	5 050
Anzeigen	2 230	1 565	1 985	2 449	2 078
Fahrverbote	210	194	182	197	159

Quelle: Amt für öffentliche Ordnung und Straßenverkehr

14.14 Bestattungen



	2012	2013	2014	2015	2016
Bestattungen insgesamt	3 732	3 522	3 359	3 395	3 153
davon Feuerbestattungen	3 188	3 013	2 891	2 922	2 712
davon ortsansässige Personen	807	828	877	936	866
ortsfremde Personen	2 381	2 185	2 014	1 986	1 846
Erdbestattungen	544	509	468	473	441

Quelle: Standesamt der Stadt Regensburg

14.15 Beerdigungen auf Friedhöfen



	2012	2013	2014	2015	2016
Beerdigungen insgesamt	544	509	468	473	441
davon Städtische Friedhöfe	191	169	185	160	160
Dreifaltigkeitsberg	83	71	83	80	96
Am Dreifaltigkeitsberg 20 - 22					
Keilberg	5	7	4	9	9
Zur Hohen Linie 31					
Reinhausen	60	43	43	31	29
Sonnenstr. 6					
Sallern	5	6	10	5	2
Sallerergasse 2					
Schwabelweis	14	13	16	11	6
Schwabelweiser Friedhofstr. 1					
Winzer	4	1	2	3	-
Winzersteig 3					
Oberisling	2	6	6	3	7
Zehentstr. 10					
Harting	3	6	7	3	2
Heckstegstr. 2					
Burgweinting	15	16	14	15	9
Obertraublinger Str. 20					
Katholische Friedhöfe	276	259	210	231	224
Obere Stadt	131	139	116	110	119
Bischof-Konrad-Str. 11					
Untere Stadt	137	113	87	114	98
Alfons-Auer-Str. 1					
Dechbetten	8	7	7	7	7
Neyweg 2					
Evangelischer Zentralfriedhof	77	81	73	82	57
Friedenstr. 12					

Quelle: Standesamt der Stadt Regensburg; Angaben der jeweiligen Friedhöfe

15

Kommunalfinzenzen und Verwaltung

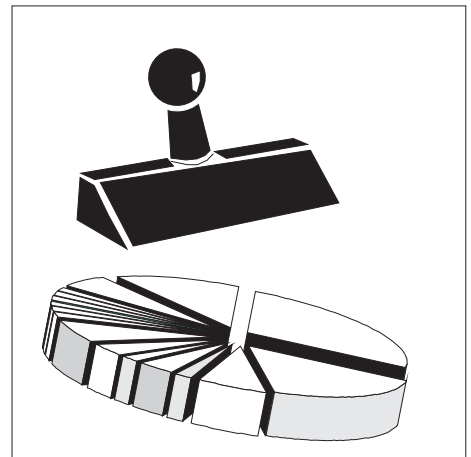



Einkommensteuer Gemeindeanteil

Der Gemeindeanteil an der Einkommensteuer ist eine im Grundgesetz verankerte Beteiligung der Gemeinden an einer Gemeinschaftssteuer von Bund und Ländern. Sie beträgt nach dem Gemeindefinanzreformgesetz 15 % des im Land erzielten Aufkommens bei der Lohn- und veranlagten Einkommensteuer und 12 % bei der Zinsabschlagsteuer.

Gewerbsteuer

Nach Art. 106 Abs. 6 Satz 1 GG ist den Gemeinden das Aufkommen aus der Gewerbesteuer garantiert, wobei Bund und Länder nach dem Gemeindefinanzreformgesetz durch eine Umlage (Gewerbsteuerumlage) seit 1970 beteiligt sind. Die Gewerbesteuer ist aus der Sicht der kommunalen Selbstverwaltung immer noch die bedeutendste Gemeindesteuer. Der Gewerbesteuerpflicht unterliegen grundsätzlich alle Gewerbebetriebe. Besteuerungsgrundlage ist der vom Finanzamt durch Ermittlung des zu versteuernden Gewerbeertrages festgesetzte Gewerbesteuermessbetrag. Dieser wird mit dem in der Haushaltssatzung festgelegten Hebesatz der Gemeinde vervielfältigt. Dies ergibt die Steuerschuld, die dem Steuerpflichtigen im Gewerbesteuerbescheid bekanntgegeben wird.

Gewerbsteuerumlage

Nach § 6 des Gemeindefinanzreformgesetzes haben die Gemeinden aus ihrem Gewerbesteueraufkommen sowohl an das Land als auch an den Bund eine Gewerbesteuerumlage abzuführen. Dabei wird die Umlage in der Art ermittelt, dass das Gewerbesteueraufkommen durch den von der Gemeinde festgesetzten Hebesatz geteilt und mit einem Vervielfältiger multipliziert wird. Dieser Multiplikator betrug im Jahr 2016 69 Prozentpunkte. Dabei entfielen 14,5 Prozentpunkte an den Bund und 54,5 Prozentpunkte an das Land. Von letzteren werden dabei 29 Prozentpunkte an den "Solidarpakt" und weitere 5 Prozentpunkte auf den Fonds "Deutsche Einheit" abgeführt.

Grundsteuer

Nach Art. 106 Abs. 6 Satz 1 GG ist die Grundsteuer eine Gemeindesteuer, d. h. das Aufkommen aus dieser Steuer ist den Gemeinden garantiert. Die Grundsteuer wird von der Gemeinde für den in ihrem Gebiet gelegenen Grundbesitz erhoben. Grundsteuer A für land- und forstwirtschaftliche Betriebe - Grundsteuer B für sonstige Grundstücke. Besteuerungsgrundlage ist der Einheitswert des Grundstücks, anhand dessen der Steuermessbetrag durch das Finanzamt festgesetzt wird. Dieser wird mit dem in der Haushaltssatzung festgelegten Hebesatz der Gemeinde vervielfältigt.

Hebesatz

Die Hebesätze sowohl für die Grundsteuer A und B als auch für die Gewerbesteuer, liegen im Ermessen der Gemeinde und werden durch Gemeindefestsetzung festgesetzt. Dabei kann die Höhe der Hebesätze sowohl zwischen den (Real-)Steuerarten als auch zwischen den Gemeinden differieren.

Durch Multiplikation des sogenannten Hebesatzes mit dem ermittelten Steuermessbetrag werden die Realsteuern berechnet und von den Gemeinden erhoben.

Realsteueraufbringungskraft

Die Realsteueraufbringungskraft stellt ein nach weitgehender Ausblendung der unterschiedlichen Hebesätze und Einrechnung eines landesdurchschnittlichen Hebesatzes errechnetes fiktives Istaufkommen der Realsteuereinnahmen dar. Die Berechnung folgt nach der Formel: Grundbetrag x individualisiertem Nivellierungshebesatz/100. Der Nivellierungshebesatz beträgt 310 v. H. Sofern der Hebesatz darüber liegt, wird ein Zehntel der Überschreitung des Nivellierungshebesatzes zugeschlagen Beispiel Grundsteuer B: Hebesatz 395 v. H. individualisierter Nivellierungshebesatz 318,5 v. H.).

Steuereinnahmekraft

Die Steuereinnahmekraft ergibt sich aus der Realsteueraufbringungskraft abzüglich der Gewerbesteuerumlage zuzüglich des Gemeindeanteils an der Einkommensteuer.

Umsatzsteueranteil

Durch den Art. 106 Absatz 5a GG ist den Gemeinden seit 1998 ein Anteil an der Umsatzsteuer festgeschrieben. Die Beteiligung der Gemeinden an der Umsatzsteuer soll die entgangenen Einnahmen der Gemeinden, die durch die im Unternehmenssteuerreformgesetz festgelegte Abschaffung der Gewerbekapitalsteuer begründet sind, ausgleichen. Die Höhe des Anteils bestimmt sich nach Art. 1 Abs. 1 Satz 3 des Gesetzes über den Finanzausgleich zwischen Bund und Ländern und beträgt derzeit 2,2 % des Umsatzsteueraufkommens, das nach Abzug des zusätzlichen Bundeszuschusses zur Senkung des Beitragssatzes in der gesetzlichen Rentenversicherung verbleibt. Zusätzlich erhalten die Gemeinden im Jahr 2016 einen Betrag von jährlich 500 Millionen Euro.

Vermögenshaushalt

Der Vermögenshaushalt ist ein Investitionshaushalt, der alle Einnahmen und Ausgaben enthält, welche das Vermögen oder die Schulden der Stadt verändern. Hierunter fallen zum Beispiel Ausgaben für den Straßenbau oder Einnahmen aus dem Verkauf von städtischen Grundstücken bzw. aus der Aufnahme von neuen Krediten.

Verwaltungshaushalt

Der Verwaltungshaushalt ist ein laufender Verbrauchshaushalt mit Personal- und Sachausgaben und den zur Deckung dieser Ausgaben benötigten Einnahmen. Darunter fallen zum Beispiel Steuern, Miet- oder Gebühreneinnahmen und auf der Ausgabeseite die Personalausgaben, Ausgaben für Gebäude- und Straßenunterhalt, für die Sozial- und Jugendhilfe, die Gewerbesteuerumlage, Bezirksumlage und Solidarumlage und die Ausgaben für Strom, Gas, Wasser und Bürobedarf.

15.1 Einnahmen im Verwaltungshaushalt im Jahr 2016



Einnahmen insgesamt: 680 507

(alle Angaben in 1 000 €)
(EP = Einzelplan)

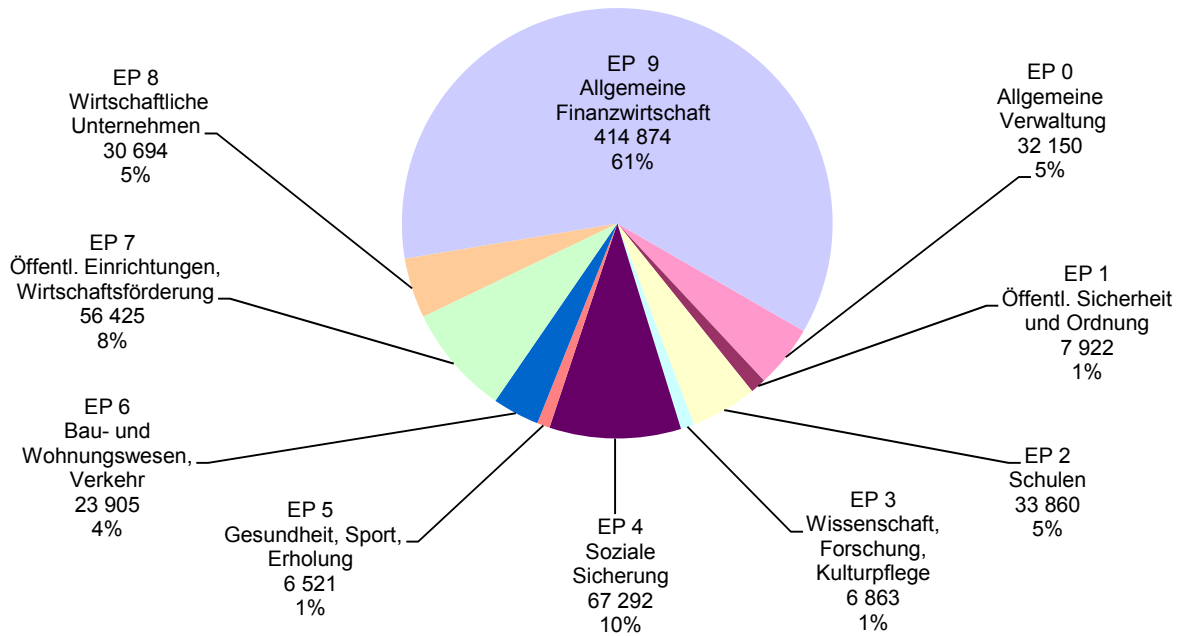

15.2 Ausgaben im Verwaltungshaushalt im Jahr 2016



Ausgaben insgesamt: 680 507

(alle Angaben in 1 000 €)
(EP = Einzelplan)

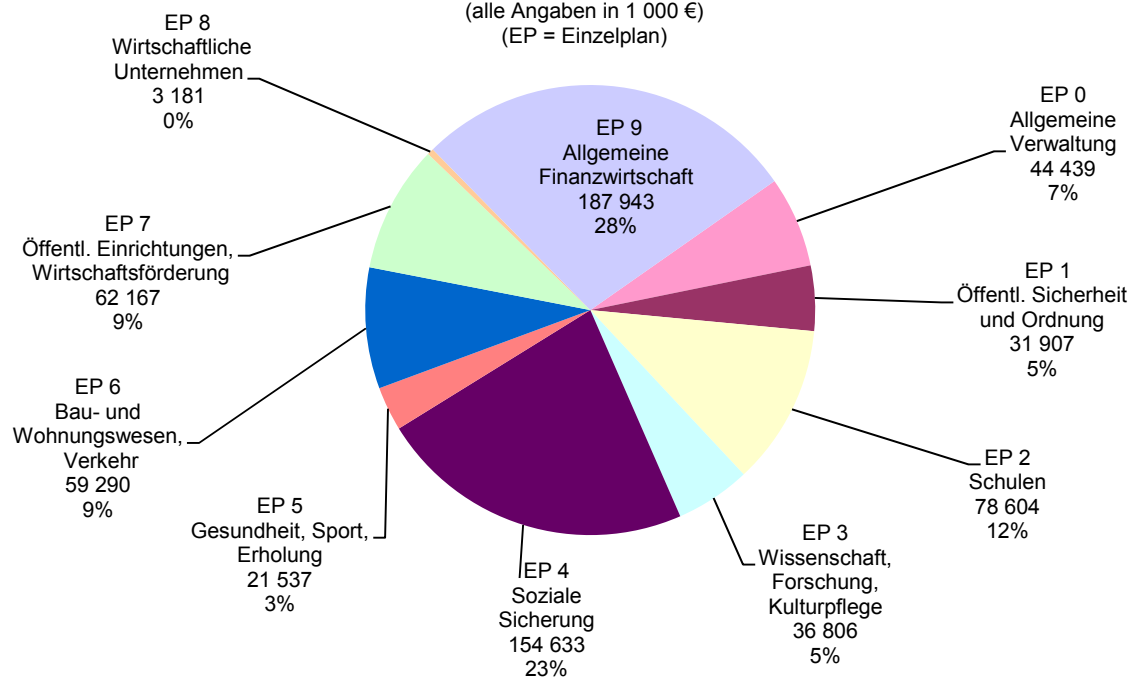

15.3 Einnahmen im Vermögenshaushalt im Jahr 2016



Einnahmen insgesamt: 240 768
(alle Angaben in 1 000 €)
(EP = Einzelplan)

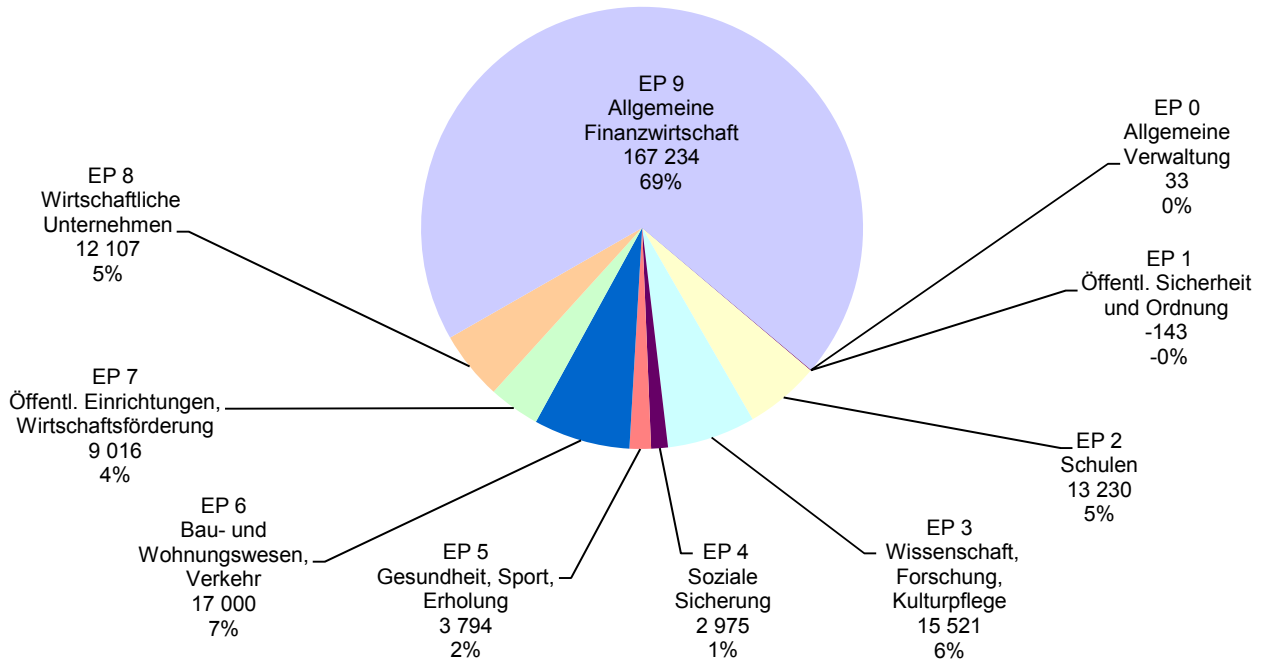

15.4 Ausgaben im Vermögenshaushalt im Jahr 2016



Ausgaben insgesamt: 240 768
(alle Angaben in 1 000 €)
(EP = Einzelplan)

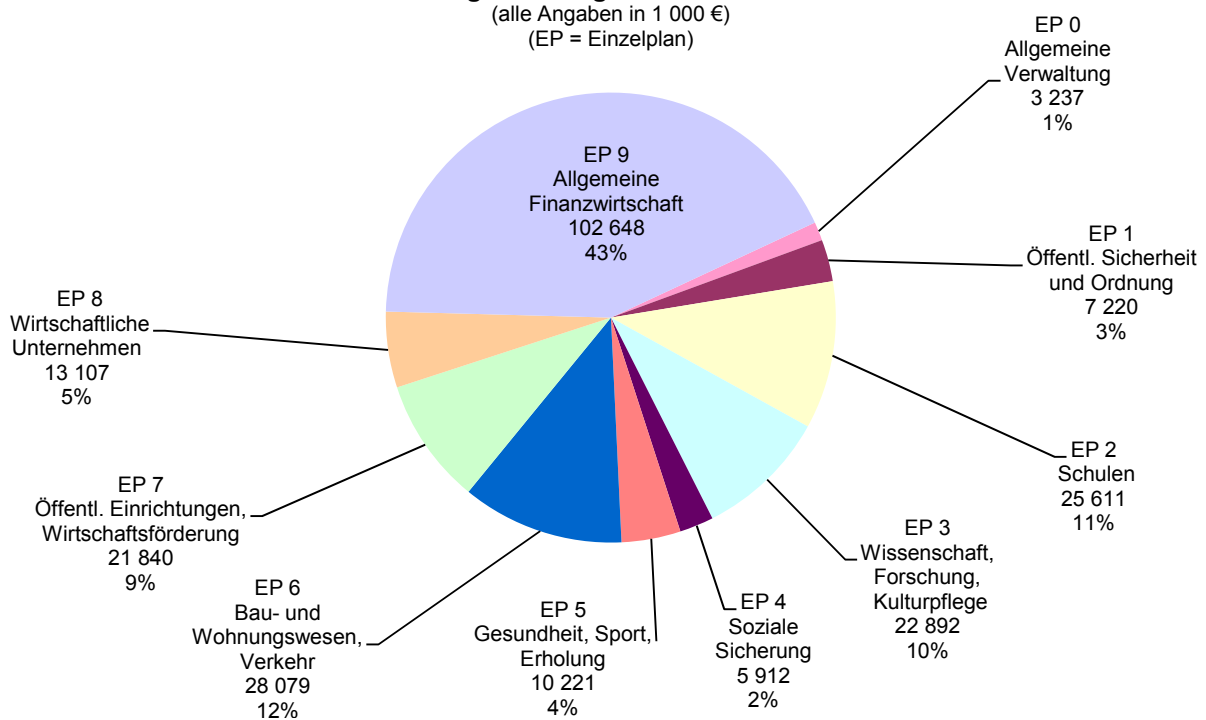

15.5 Einnahmen und Ausgaben des Gesamthaushalts nach Arten und Rechnung



	Beträge in 1 000 €				
	2012	2013	2014	2015	2016
Einnahmen insgesamt	852 951	805 021	868 797	906 741	921 275
davon					
Steuern und steuerähnliche Einnahmen	382 679	349 727	356 619	377 052	391 784
Gebühren u. übr. Einn. aus Verwaltung u. Betrieb	154 375	161 334	167 048	176 966	192 584
Zuweisungen von Bund und Land (Verw.- u. Verm. HH)	49 576	52 588	52 766	55 660	64 907
Sonstige Einnahmen	266 320	241 372	292 364	297 063	271 999
Ausgaben insgesamt	852 951	805 021	868 797	906 741	921 275
davon					
Personalausgaben	152 299	159 290	167 636	177 573	187 406
Sächlicher Verwaltungs- und Betriebsaufwand ¹⁾	165 284	169 258	173 412	179 882	188 299
Zuschüsse an soziale und ähnliche Einrichtungen	20 636	22 573	25 084	25 450	28 477
Zahlungen an Bund und Land ohne Zinszahlungen	42 454	39 577	43 685	43 018	39 613
Zinsausgaben	7 532	6 317	5 612	4 402	4 056
Zuführung zum Vermögenshaushalt	166 256	133 437	121 008	136 101	129 883
übrige Ausgaben	298 491	274 568	332 359	340 316	343 541
entstandene Fehlbeträge insgesamt	-	-	-	-	-
davon im Verwaltungshaushalt	-	-	-	-	-
Vermögenshaushalt	-	-	-	-	-

¹⁾ einschließlich Zahlungen an ARGE

Quelle: Stadtkämmerei der Stadt Regensburg

15.6 Steuereinnahmen, Finanzaufweisungen und Umlagen ¹⁾



	Beträge in 1 000 €				
	2012	2013	2014	2015	2016
Steuereinnahmen und Finanzaufweisungen insgesamt	382 679	349 727	356 619	377 052	391 784
Steuereinnahmen insgesamt	353 453	312 585	331 660	351 765	363 653
davon					
Grundsteuer A	68	64	67	70	66
Grundsteuer B	25 505	25 743	25 890	27 262	27 170
Gewerbesteuer	252 398	206 230	219 623	225 525	234 561
Umsatzsteuerbeteiligung	12 479	12 560	12 906	17 035	17 380
Anteil an der Einkommensteuer	62 762	67 746	72 925	81 620	84 212
Hundesteuer	241	242	248	254	264
Finanzaufweisungen insgesamt	29 226	37 142	24 959	25 286	28 132
davon					
Schlüsselzuweisungen	1 437	12 266	-	-	-
Finanzaufweisungen nach Art. 7 FAG	4 527	4 562	4 621	4 686	4 764
Grunderwerbsteuer nach Art. 8 FAG	11 031	8 720	9 063	9 823	11 894
Sonstige Zuweisungen	12 231	11 593	11 276	10 778	11 474
Umlagen (Ausgabe) insgesamt	71 085	64 590	82 566	76 940	75 818
darunter					
Bezirksumlage	32 928	30 283	43 066	37 896	43 219
Gewerbesteuerumlage an Bund und Land	38 157	34 307	39 500	39 044	32 599

¹⁾ Rechnungsergebnisse

Quelle: Stadtkämmerei der Stadt Regensburg

15.7 Steuerhebesätze und Steuerkraftzahlen



	2012	2013	2014	2015	2016
Steuerhebesätze					
bei der Grundsteuer für land- und forstw. Betriebe (A)	295	295	295	295	295
Grundsteuer für Grundstücke (B)	395	395	395	395	395
Gewerbesteuer nach Ertrag und Kapital	425	425	425	425	425
Steuereinnahmekraft					
in 1 000 € insgesamt	281 384	252 224	268 200	286 169	302 915
€ je Einwohner ¹⁾	2 048	1 812	1 902	1 993	2 082
€ je Einwohner ¹⁾ der Kreisfreien Städte Bayerns	1 359	1 515	1 557	1 614	1 696
€ je Einwohner ¹⁾ der kreisang. Gemeinden Bayerns	1 002	1 069	1 125	1 191	1 252
€ je Einwohner ¹⁾ der Landkreis-Gemeinden Regensburg	808	895	914	980	1 042
€ je Einwohner ¹⁾ des Regierungsbezirks Oberpfalz	968	988	1 041	1 121	1 185
€ je Einwohner ¹⁾ in Bayern	1 106	1 199	1 251	1 315	1 383
Realsteueraufbringungskraft					
in 1 000 € insgesamt	244 299	206 226	221 868	226 558	233 922
€ je Einwohner ¹⁾	1 778	1 481	1 574	1 578	1 608
€ je Einwohner ¹⁾ der Kreisfreien Städte Bayerns	962	1 071	1 089	1 078	1 144
€ je Einwohner ¹⁾ der kreisang. Gemeinden Bayerns	645	675	700	729	785
€ je Einwohner ¹⁾ der Landkreis-Gemeinden Regensburg	386	440	431	456	515
€ je Einwohner ¹⁾ des Regierungsbezirks Oberpfalz	647	634	660	698	751
€ je Einwohner ¹⁾ in Bayern	737	790	814	832	891

¹⁾ Bevölkerung am Ort der Hauptwohnung (siehe Seite 54)

Quelle: Bayerisches Landesamt für Statistik

15.8 Einnahmen im Verwaltungs- und Vermögenshaushalt



	absolut (in 1 000 €)					Anteil in Prozent am Gesamthaushalt				
	2012	2013	2014	2015	2016	2012	2013	2014	2015	2016
Einnahmen insgesamt	852 951	805 021	868 797	906 741	921 275	100,0	100,0	100,0	100,0	100,0
Verwaltungshaushalt	623 849	599 268	620 727	657 281	680 507	73,1	74,4	71,4	72,5	73,9
davon Einzelplan										
0 Allgemeine Verwaltung	32 197	30 297	39 073	39 986	32 150	3,8	3,8	4,5	4,4	3,5
1 Öffentl. Sicherheit u. Ordnung	7 123	7 164	7 517	7 902	7 922	0,8	0,9	0,9	0,9	0,9
2 Schulen	28 318	30 023	31 369	31 196	33 860	3,3	3,7	3,6	3,4	3,7
3 Wissenschaft, Forschung, Kulturpflege	5 266	5 212	5 835	5 755	6 863	0,6	0,6	0,7	0,6	0,7
4 Soziale Sicherung	34 539	40 754	45 849	58 186	67 292	4,0	5,1	5,3	6,4	7,3
5 Gesundheit, Sport, Erholung	5 368	5 405	5 791	6 178	6 521	0,6	0,7	0,7	0,7	0,7
6 Bau- und Wohnungswesen, Verkehr	19 413	20 052	21 144	21 859	23 905	2,3	2,5	2,4	2,4	2,6
7 Öffentl. Einrichtungen, Wirtschaftsförd.	55 087	53 094	53 633	55 902	56 425	6,5	6,6	6,2	6,2	6,1
8 Wirtschaftliche Unternehmen	30 103	30 603	29 622	30 016	30 694	3,5	3,8	3,4	3,3	3,3
9 Allgemeine Finanzwirtschaft	406 435	376 664	380 893	400 300	414 874	47,7	46,8	43,8	44,1	45,0
Vermögenshaushalt	229 102	205 754	248 071	249 460	240 768	26,9	25,6	28,6	27,5	26,1
davon Einzelplan										
0 Allgemeine Verwaltung	2	16	28	27	33	0,0	0,0	0,0	0,0	0,0
1 Öffentl. Sicherheit u. Ordnung	827	- 192	1 736	146	- 143	0,1	- 0,0	0,2	0,0	- 0,0
2 Schulen	4 701	5 047	3 348	5 143	13 230	0,6	0,6	0,4	0,6	1,4
3 Wissenschaft, Forschung, Kulturpflege	11 125	16 028	14 405	13 732	15 521	1,3	2,0	1,7	1,5	1,7
4 Soziale Sicherung	3 296	5 112	4 017	5 788	2 975	0,4	0,6	0,5	0,6	0,3
5 Gesundheit, Sport, Erholung	108	154	112	2 489	3 794	0,0	0,0	0,0	0,3	0,4
6 Bau- und Wohnungswesen, Verkehr	17 911	15 567	15 558	26 114	17 000	2,1	1,9	1,8	2,9	1,8
7 Öffentl. Einrichtungen, Wirtschaftsförd.	9 156	10 243	10 757	10 110	9 016	1,1	1,3	1,2	1,1	1,0
8 Wirtschaftliche Unternehmen	15 747	6 399	8 658	42 068	12 107	1,8	0,8	1,0	4,6	1,3
9 Allgemeine Finanzwirtschaft	166 230	147 379	189 452	143 842	167 234	19,5	18,3	21,8	15,9	18,2

Quelle: Stadtkämmerei der Stadt Regensburg

15.9 Ausgaben im Verwaltungs- und Vermögenshaushalt



	absolut (in 1 000 €)					Anteil in Prozent am Gesamthaushalt				
	2012	2013	2014	2015	2016	2012	2013	2014	2015	2016
Ausgaben insgesamt	852 951	805 021	868 797	906 741	921 275	100,0	100,0	100,0	100,0	100,0
Verwaltungshaushalt	623 849	599 268	620 727	657 281	680 507	73,1	74,4	71,4	72,5	73,9
davon Einzelplan										
0 Allgemeine Verwaltung	35 340	38 986	39 519	41 781	44 439	4,1	4,8	4,5	4,6	4,8
1 Öffentl. Sicherheit u. Ordnung	28 510	27 577	29 871	31 166	31 907	3,3	3,4	3,4	3,4	3,5
2 Schulen	70 252	73 609	74 726	75 703	78 604	8,2	9,1	8,6	8,3	8,5
3 Wissenschaft, Forschung, Kulturpflege	30 102	31 628	33 715	35 840	36 806	3,5	3,9	3,9	4,0	4,0
4 Soziale Sicherung	103 572	110 673	117 727	138 338	154 633	12,1	13,7	13,6	15,3	16,8
5 Gesundheit, Sport, Erholung	15 769	16 065	18 363	20 146	21 537	1,8	2,0	2,1	2,2	2,3
6 Bau- und Wohnungswesen, Verkehr	49 548	52 378	52 670	55 765	59 290	5,8	6,5	6,1	6,2	6,4
7 Öffentl. Einrichtungen, Wirtschaftsförd.	58 845	56 947	58 050	61 326	62 167	6,9	7,1	6,7	6,8	6,7
8 Wirtschaftliche Unternehmen	2 214	2 261	2 224	3 511	3 181	0,3	0,3	0,3	0,4	0,3
9 Allgemeine Finanzwirtschaft	229 699	189 145	193 864	193 705	187 943	26,9	23,5	22,3	21,4	20,4
Vermögenshaushalt	229 102	205 754	248 071	249 460	240 768	26,9	25,6	28,6	27,5	26,1
davon Einzelplan										
0 Allgemeine Verwaltung	4 475	2 748	3 250	3 240	3 237	0,5	0,3	0,4	0,4	0,4
1 Öffentl. Sicherheit u. Ordnung	1 666	2 073	3 191	2 873	7 220	0,2	0,3	0,4	0,3	0,8
2 Schulen	28 101	24 649	29 875	36 834	25 611	3,3	3,1	3,4	4,1	2,8
3 Wissenschaft, Forschung, Kulturpflege	19 834	19 112	20 698	22 710	22 892	2,3	2,4	2,4	2,5	2,5
4 Soziale Sicherung	12 888	11 390	8 736	10 926	5 912	1,5	1,4	1,0	1,2	0,6
5 Gesundheit, Sport, Erholung	2 847	9 232	19 707	33 550	10 221	0,3	1,1	2,3	3,7	1,1
6 Bau- und Wohnungswesen, Verkehr	21 078	30 190	26 523	29 980	28 079	2,5	3,8	3,1	3,3	3,0
7 Öffentl. Einrichtungen, Wirtschaftsförd.	19 165	27 200	35 115	32 360	21 840	2,2	3,4	4,0	3,6	2,4
8 Wirtschaftliche Unternehmen	6 864	5 910	18 317	6 070	13 107	0,8	0,7	2,1	0,7	1,4
9 Allgemeine Finanzwirtschaft	112 184	73 252	82 658	70 916	102 648	13,2	9,1	9,5	7,8	11,1

Quelle: Stadtkämmerei der Stadt Regensburg

15.10 Schuldenstand, Neuverschuldung und Schuldentilgung



	Beträge in 1 000 €				
	2012	2013	2014	2015	2016
Schuldenstand am 01.01. ¹⁾	212 408	182 022	160 945	145 837	134 536
Schuldenaufnahme	13 389	125	24 605	20 050	43 045
Schuldentilgung	43 775	21 202	39 713	31 351	51 302
Schuldenstand am 31.12.	182 022	160 945	145 837	134 536	126 279
dar. Kreditmarktmittel	178 760	158 180	143 590	134 058	125 778
Schuldenstand in € je Einwohner ²⁾	1 327	1 156	1 034	937	857
Nettoneuverschuldung	- 30 386	- 21 077	- 15 108	- 11 301	- 8 257
Veränderung in %	- 14,3	- 11,6	- 9,4	- 7,7	- 6,1

¹⁾ ohne Restkaufgelder

²⁾ Bevölkerung am Ort der Hauptwohnung (siehe Seite 54); Stand jeweils 30.06.

Quelle: Stadtkämmerei der Stadt Regensburg - eigene Berechnungen

15.11 Personal der Stadtverwaltung ¹⁾

	absolut					Prozent				
	2012	2013	2014	2015	2016	2012	2013	2014	2015	2016
Personal insgesamt	3 163	3 241	3 329	3 381	3 548	100,0	100,0	100,0	100,0	100,0
darunter Frauen	1 484	1 557	1 644	1 677	1 798	46,9	48,0	49,4	49,6	50,7
davon Vollzeitbeschäftigte	2 005	2 057	2 131	2 183	2 268	63,4	63,5	64,0	64,6	63,9
darunter Frauen	560	601	661	691	762	17,7	18,5	19,9	20,4	21,5
Teilzeitbeschäftigte	1 158	1 184	1 198	1 198	1 280	36,6	36,5	36,0	35,4	36,1
darunter Frauen	924	956	983	986	1 036	29,2	29,5	29,5	29,2	29,2
davon mind. Hälfte der Arbeitszeit	886	907	929	938	994	28,0	28,0	27,9	27,7	28,0
darunter Frauen	710	743	770	791	830	22,4	22,9	23,1	23,4	23,4
weniger als die Hälfte der Arbeitszeit	264	265	264	256	282	8,3	8,2	7,9	7,6	7,9
darunter Frauen	208	205	212	191	203	6,6	6,3	6,4	5,6	5,7
davon Beamte	1 073	1 065	1 054	1 060	1 079	33,9	32,9	31,7	31,4	30,4
Tarifbeschäftigte	2 090	2 176	2 275	2 321	2 469	66,1	67,1	68,3	68,6	69,6
Beamte	1 073	1 065	1 054	1 060	1 079	100,0	100,0	100,0	100,0	100,0
darunter Frauen	328	346	344	357	382	30,6	32,5	32,6	33,7	35,4
darunter in Teilzeitbeschäftigung ²⁾	225	231	212	208	223	21,0	21,7	20,1	19,6	20,7
darunter Frauen	140	155	150	153	164	13,0	14,6	14,2	14,4	15,2
davon einfacher Dienst	-	-	-	-	-	-	-	-	-	-
mittlerer Dienst	336	331	327	332	330	31,3	31,1	31,0	31,3	30,6
gehobener Dienst	378	373	371	366	384	35,2	35,0	35,2	34,5	35,6
höherer Dienst	341	338	323	328	328	31,8	31,7	30,6	30,9	30,4
in Ausbildung	18	23	33	34	37	1,7	2,2	3,1	3,2	3,4
Tarifbeschäftigte	2 090	2 176	2 275	2 321	2 469	100,0	100,0	100,0	100,0	100,0
darunter Frauen	1 156	1 211	1 300	1 320	1 416	55,3	55,7	57,1	56,9	57,4
darunter in Teilzeitbeschäftigung ²⁾	661	676	717	730	771	31,6	31,1	31,5	31,5	31,2
darunter Frauen	570	588	620	637	666	27,3	27,0	27,3	27,4	27,0
davon einfacher Dienst	701	721	774	736	762	33,5	33,1	34,0	31,7	30,9
mittlerer Dienst	815	837	828	877	919	39,0	38,5	36,4	37,8	37,2
gehobener Dienst	423	445	479	504	565	20,2	20,5	21,1	21,7	22,9
höherer Dienst	50	62	71	84	96	2,4	2,8	3,1	3,6	3,9
Sonstige ³⁾	4	8	12	7	9	0,2	0,4	0,5	0,3	0,4
in Ausbildung	53	52	60	66	65	2,5	2,4	2,6	2,8	2,6
im Praktikum	44	51	51	47	53	2,1	2,3	2,2	2,0	2,1
Gesamtpersonal auf 100 Einwohner ⁴⁾	2,1	2,1	2,1	2,1	2,2

¹⁾ Stand jeweils 01.06.

²⁾ mindestens die Hälfte der regelmäßigen Arbeitszeit

³⁾ Beschäftigte, die keiner Laufbahn zugeordnet werden können

⁴⁾ Gesamtbevölkerung (siehe Seite 54)

Quelle: Personal- und Organisationsbericht der Stadt Regensburg

16

Stadtbezirke

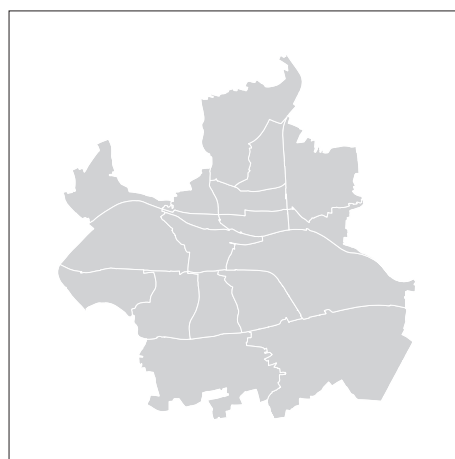

16.1 Die Regensburger Stadtbezirke

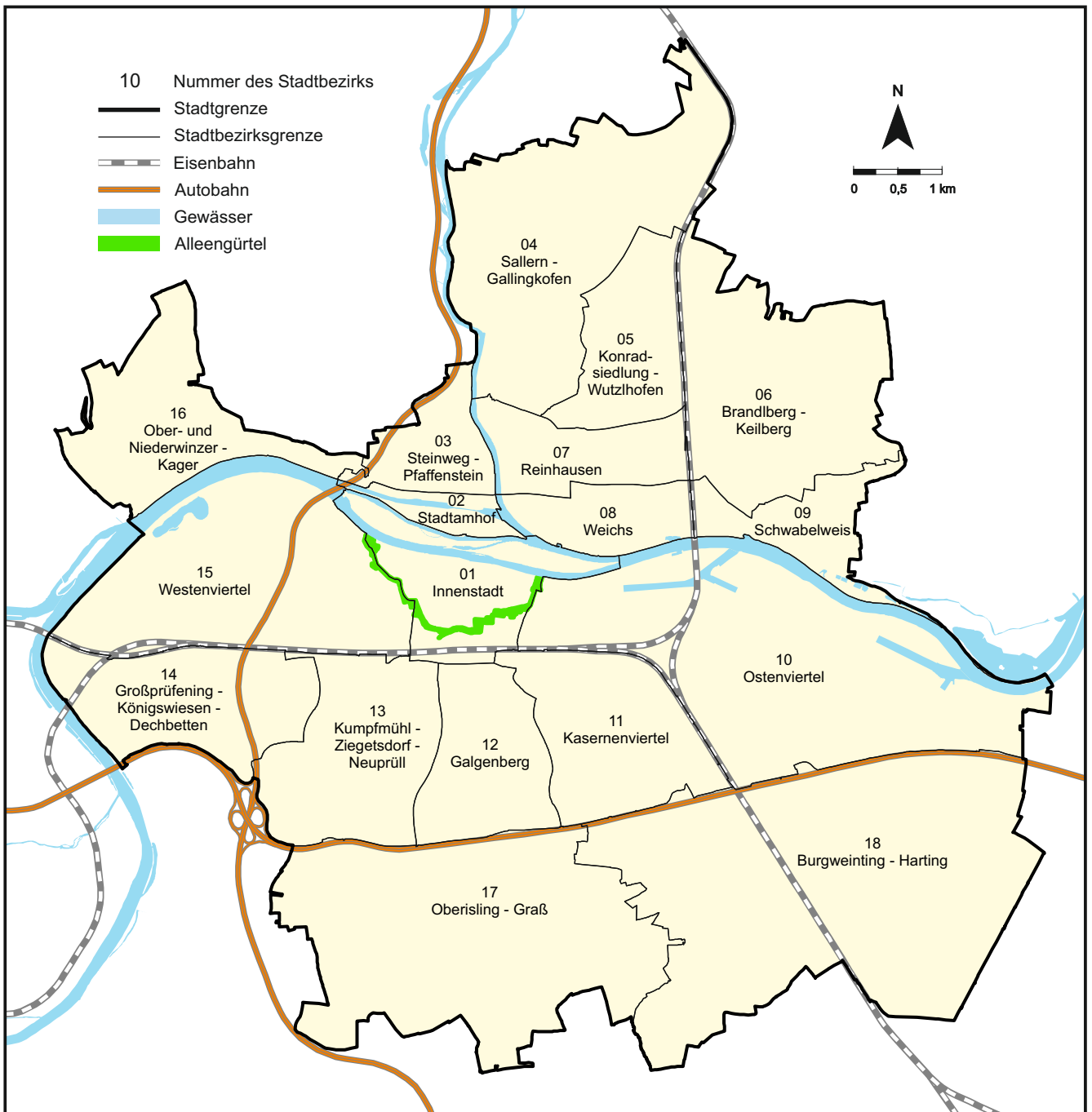

16.2 Abgrenzung der Regensburger Stadtbezirke



01 Innenstadt



Nördliches Ufer des Donauordarmes ab der Wehrbrücke bis in Höhe des Unteren Wöhrds - Verlängerung zum Südufer des südlichen Donauarmes - Donausüdufer bis zur Ostgrenze des Villaparks - Villastraße - Adolf-Schmetzer-Straße - Gabelsbergerstraße - Sternbergstraße bis zur Sternbergunterführung - Bundesbahngelände bis zur Galgenbergbrücke - Kreuzung Galgenbergstraße/Friedenstraße - Friedenstraße bis zur Kumpfmühler Brücke - Kumpfmühler Straße - Fürst-Anselm-Allee - Platz der Einheit - Prebrunnallee - westliche Begrenzung des Herzogparks - Donausüdufer bis zur Staustufe Regensburg - Wehrbrücke bis zum Donauordarm

02 Stadtamhof



Frankenstraße ab der Einmündung der Ostabfahrt Pfaffensteiner Brücke bis zur Frankenbrücke - Westufer des Regens bis zur Einmündung in die Donau - Donauordarm bis zur Spundwand des RMD-Kanals - Verlängerung zum Nordufer der Donau - Nordufer des RMD-Kanals bis in die Höhe der Einmündung der Ostabfahrt Pfaffensteiner Brücke in die Frankenstraße - nördliche Verlängerung zur Frankenstraße

03 Steinweg - Pfaffenstein



Westufer des Regens ab der Stadtgrenze bis zur Frankenbrücke - Frankenstraße bis in Höhe der Einmündung der Ostabfahrt Pfaffensteiner Brücke - südliche Verlängerung zum RMD-Kanal - Nordufer des RMD-Kanals bis in Höhe der Westabfahrt Pfaffensteiner Brücke - Westabfahrt Pfaffensteiner Brücke - Pfaffensteiner Tunnel - nördliche Verlängerung zur Stadtgrenze entlang den Parkanlagen auf den Winzerer Höhen

04 Sallern - Gallingshofen



Stadtgrenze entlang der Bahnlinie Regensburg/Hof bis Pilsen-Allee - Coburger Straße bis Zubringer zur B 16 - Zubringer zur B 16 - B 16 bis in Höhe der Ostpreußenstraße - südliche Verlängerung zur Chamer Straße - westlicher Rand der Bebauung in der Ostpreußen- und Taunusstraße - Erzgebirgstraße - Nordgaustraße bis zur Einmündung in die Amberger Straße - westliche Verlängerung zum Regenufer - westliches Regenufer bis zur Stadtgrenze

05 Konradsiedlung - Wutzlhofen



Ende der Pilsen-Allee an der Stadtgrenze - Bahnlinie Regensburg/Hof - Brandlberger Straße - Illerstraße - Nordgaustraße - Erzgebirgstraße - westlicher Rand der Bebauung in der Taunus- und Ostpreußenstraße - nördliche Verlängerung zur B 16 - B 16 bis Zubringer zur B 16 - Coburger Straße bis Bahnlinie Regensburg/Hof

06 Brandlberg - Keilberg



Stadtgrenze ab Ende der Pilsen-Allee bis zum Tegernheimer Keller - Nordgrenze der nördlich an die Straße Am Keilsteiner Hang anschließenden Flurstücke bis in Höhe des Metzgerweges - Südostgrenze des Betriebsgeländes für den Kalkabbau - Donaustauer Straße bis zur Unterführung - Bahnlinie Regensburg/Hof bis zum Ende der Pilsen-Allee an der Stadtgrenze



07 Reinhausen

Östliche Verlängerung vom Regenwestufer zur Nordgaustraße - Nordgaustraße - Illerstraße - Brandlberger Straße - Bahnlinie Regensburg/Hof - Donaustauffer Straße - Nordgaustraße - Frankenstraße - Frankenbrücke - Regenwestufer bis in Höhe Nordgaustraße



08 Weichs

Donaustauffer Straße ab Nordgaustraße bis zur Bahnlinie Regensburg/Hof - Bahnlinie bis zur Donau - Donaunordufer - Nordufer des nördlichen Donauarmes bis zur Regenmündung - westliches Regenerufer bis zur Frankenbrücke - Frankenstraße - Nordgaustraße bis zur Donaustauffer Straße



09 Schwabelweis

Östliche Stadtgrenze ab Tegernheimer Keller bis zum Donauufer bei Flusskilometer 2372 - Donaunordufer - Bahnlinie Regensburg/Hof - Donaustauffer Straße bis in Höhe Sportplätze Schwabelweis - Südostgrenze des Betriebsgeländes für den Kalkabbau - Nordgrenze der nördlich an die Straße Am Keilsteiner Hang anschließenden Flurstücke bis zum Tegernheimer Keller



10 Ostenviertel

Donaunordufer ab Bahnlinie Regensburg/Hof bis zur östlichen Stadtgrenze - Stadtgrenze bis zur Autobahn A 3 - BAB A 3 - Bahnlinie Regensburg/München bis zur Sternbergunterführung - Sternbergstraße - Gabelsbergerstraße - Adolf-Schmetzer-Straße - Villastraße - Donaulände bis zur Ostgrenze des Villaparks - Donausüdufer bis in Höhe der Ostspitze des Unteren Wöhrds - Verlängerung zum Nordufer der Donau - Donaunordufer bis zur Bahnlinie Regensburg/Hof



11 Kasernenviertel

Galgenberg Brücke - Bahnlinie Regensburg/München - BAB A 3 - nördliche Auffahrtsschleife Regensburg-Burgweinting - BAB A 3 - Unterislinger Weg - Hermann-Geib-Straße - Alfons-Auer-Straße - Furtmayrstraße - Galgenbergstraße bis zur Galgenberg Brücke



12 Galgenberg

Kreuzung Universitätsstraße/Friedenstraße - Friedenstraße - Furtmayrstraße - Alfons-Auer-Straße - Hermann-Geib-Straße - Unterislinger Weg - BAB A 3 - Universitätsstraße - Friedenstraße



13 Kumpfmühl - Ziegetsdorf - Neuprüll

Kumpfmühler Brücke - Friedenstraße - Universitätsstraße - BAB A 3 bis zur westlichen Stadtgrenze - Stadtgrenze bis zur BAB A 93 - BAB A 93 - Ostausfahrt Kumpfmühl bis zur KlENZEbrücke - KlENZEstraße - Kirchmeierstraße - Dechbettener Brücke - Bundesbahngelände - Kumpfmühler Brücke



14 Großprüfening - Dechbetten - Königswiesen

Mariaorter Eisenbahnbrücke - Bahnlinie Regensburg/Nürnberg bis zur Dechbettener Brücke - Kirchmeierstraße - Klenzestraße - KlENZEbrücke - Ostausfahrt Kumpfmühl der BAB A 93 - BAB A 93 - Stadtgrenze bis zur Mariaorter Eisenbahnbrücke



15 Westenviertel

Nordufer der Donau bis in Höhe der Westabfahrt Pfaffensteiner Brücke - südliche Verlängerung zur Spundwand des RMD-Kanals - Spundwand bis zur Wehrbrücke - Wehrbrücke - Donausüdufer bis zum Herzogpark - westliche Begrenzung des Herzogparks - Prebrunnallee - Platz der Einheit - Fürst-Anselm-Allee - Kumpfmühler Straße - Kumpfmühler Brücke - Bundesbahngelände - Bahnlinie Regensburg/Nürnberg - Stadtgrenze bis zum Donaunordufer



16 Ober- und Niederwinzer - Kager

Nordwestliche Stadtgrenze bis in Höhe des Pfaffensteiner Tunnels - südliche Verlängerung zum Tunnel entlang der Parkanlagen auf den Winzerer Höhen - Pfaffensteiner Tunnel - Westabfahrt Pfaffensteiner Brücke - südliche Verlängerung zum Donaunordufer - Donaunordufer bis zur nordwestlichen Stadtgrenze



17 Oberisling - Graß

Frühere Gemeindegrenze zwischen Oberisling und Burgweinting ab BAB A 3 - südliche und südwestliche Stadtgrenze - BAB A 3 bis zur ehemaligen Gemeindegrenze



18 Burgweinting - Harting

Südöstliche Stadtgrenze ab BAB A 3 - frühere Gemeindegrenze zwischen Oberisling und Burgweinting - BAB A 3 bis zur südöstlichen Stadtgrenze

Auf der Grundlage des Stadtratsbeschlusses vom 19. Februar 2009

16.3 Besondere Altersgruppen nach Prozentanteilen in den Stadtbezirken im Jahr 2016

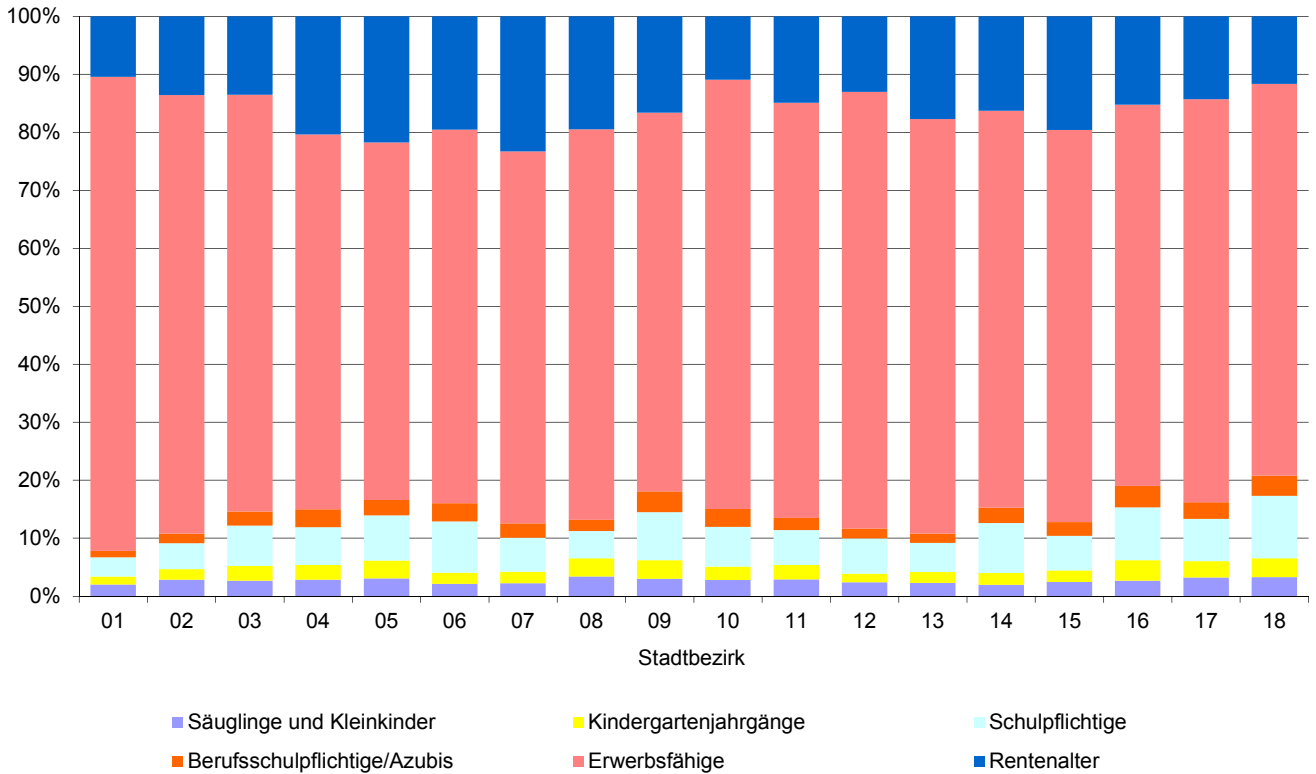

16.4 Sozialversicherungspflichtig Beschäftigte und Arbeitslose in den Stadtbezirken auf 1 000 Einwohner am 30.06.2016

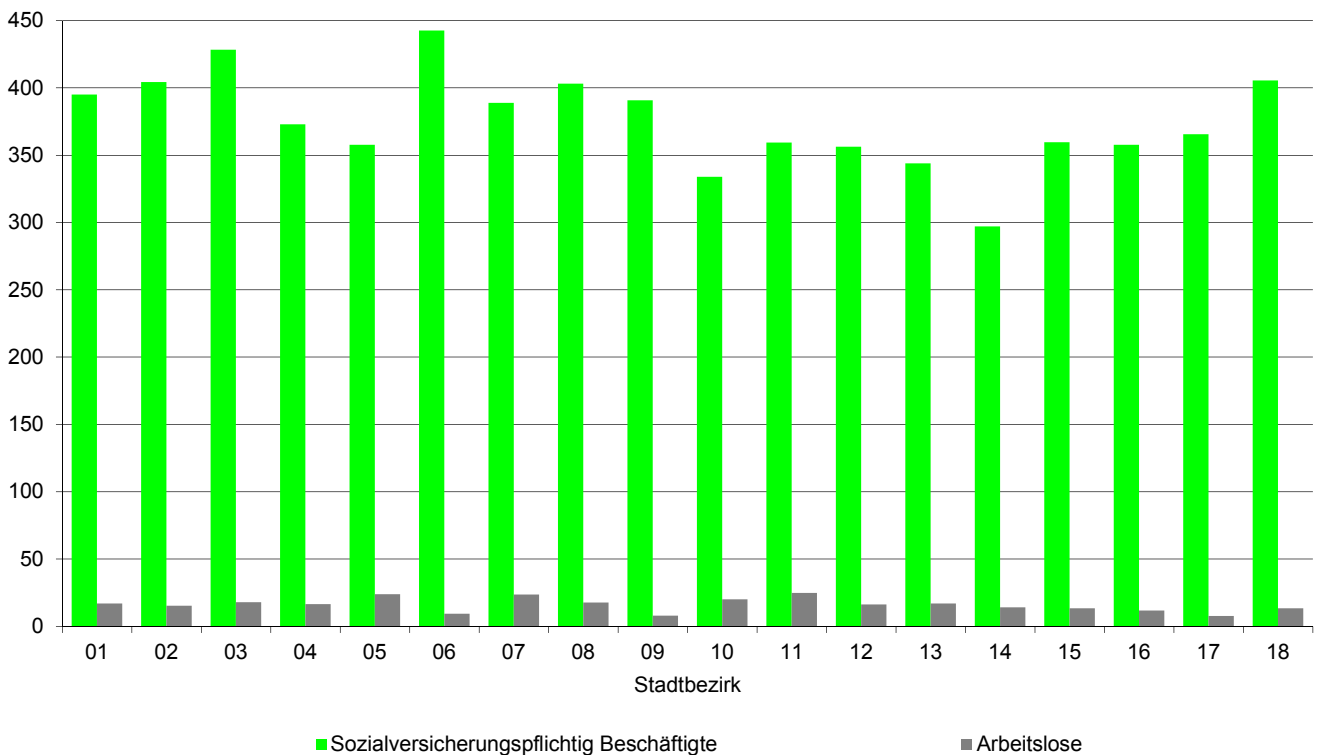

16.5 Geburten und Sterbefälle je 1 000 Einwohner in den Stadtbezirken im Jahr 2016

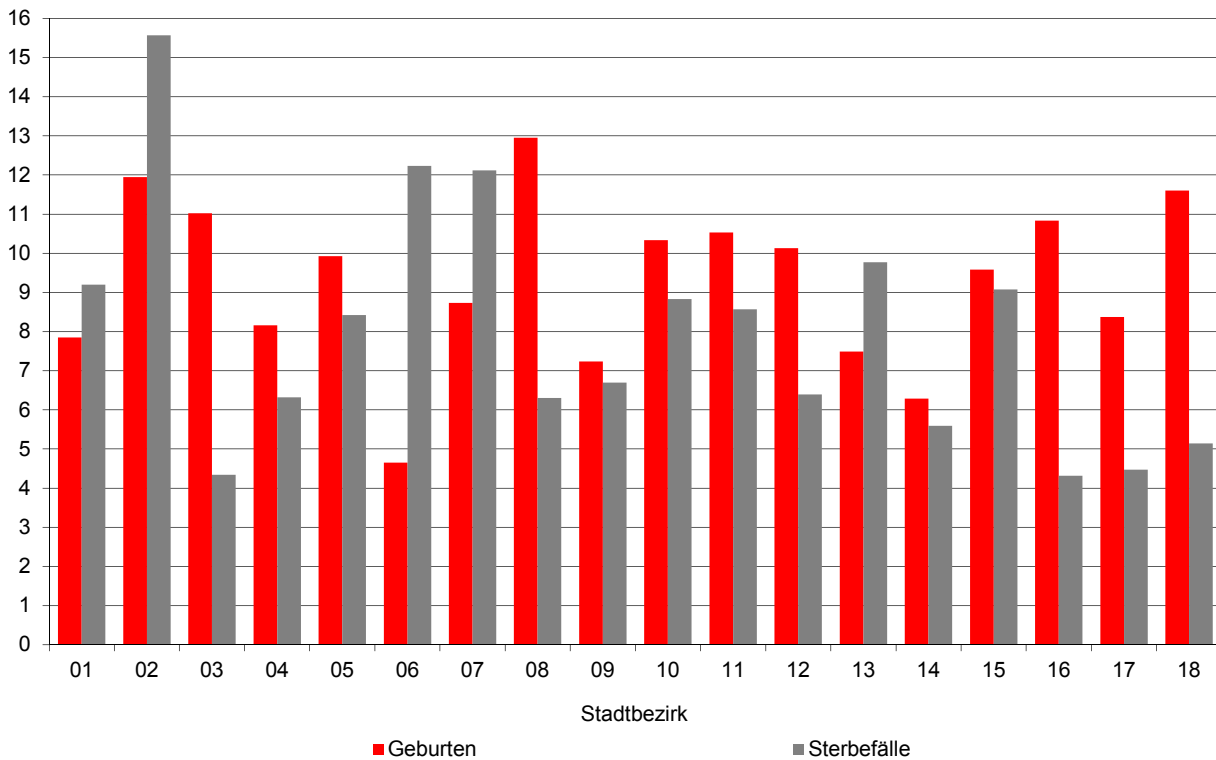

16.6 Zuzüge und Fortzüge ohne Umzüge je 1 000 Einwohner in den Stadtbezirken im Jahr 2016

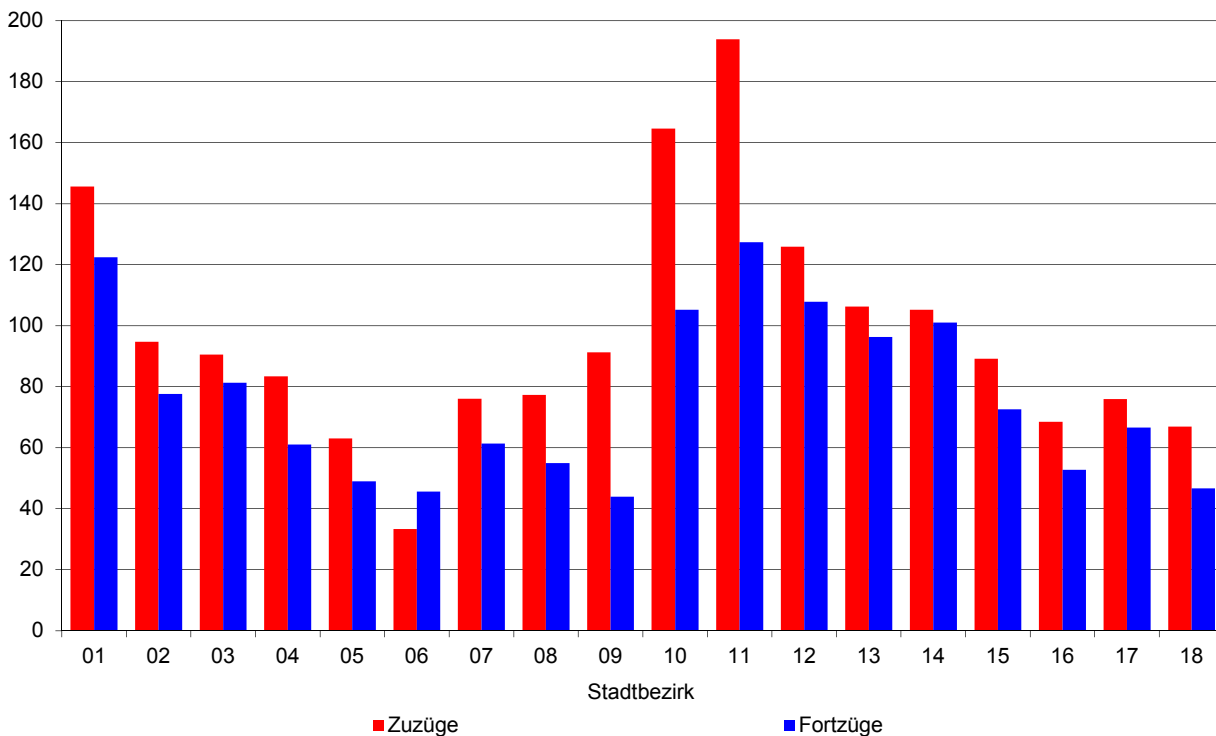

16.7 Einwohner und Bevölkerungsdichte im Jahr 2016

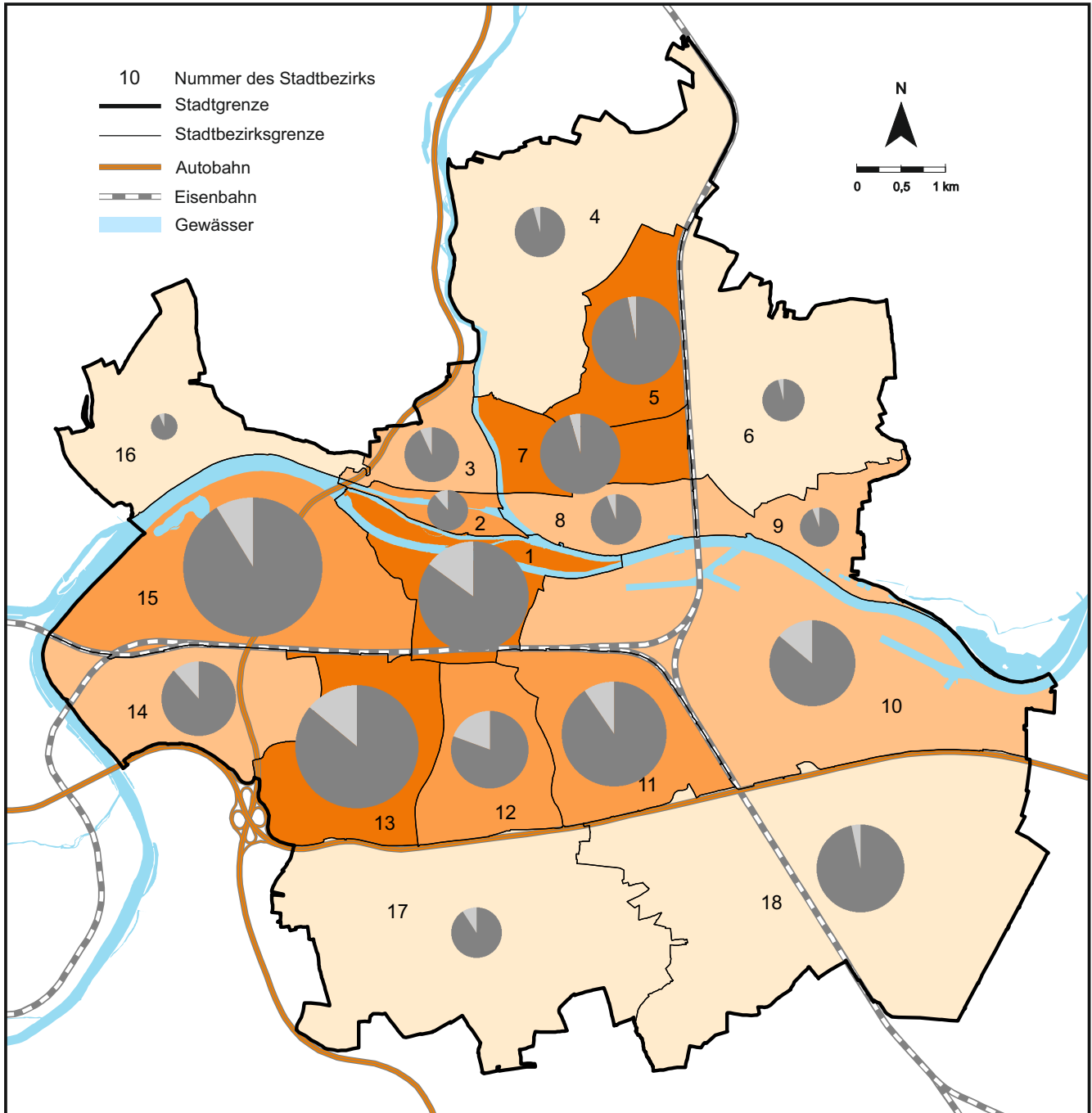

Bevölkerungsdichte in den Stadtbezirken (Einwohner je ha)

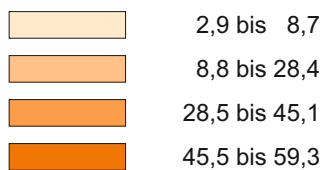

Einwohner mit...

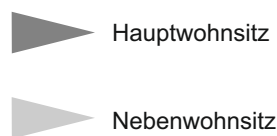

Einwohner in den Stadtbezirken

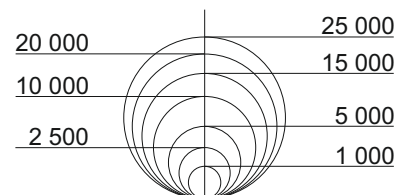

Quelle: Bevölkerungsstatistik der Stadt Regensburg

16.8 Ausländische Bevölkerung im Jahr 2016

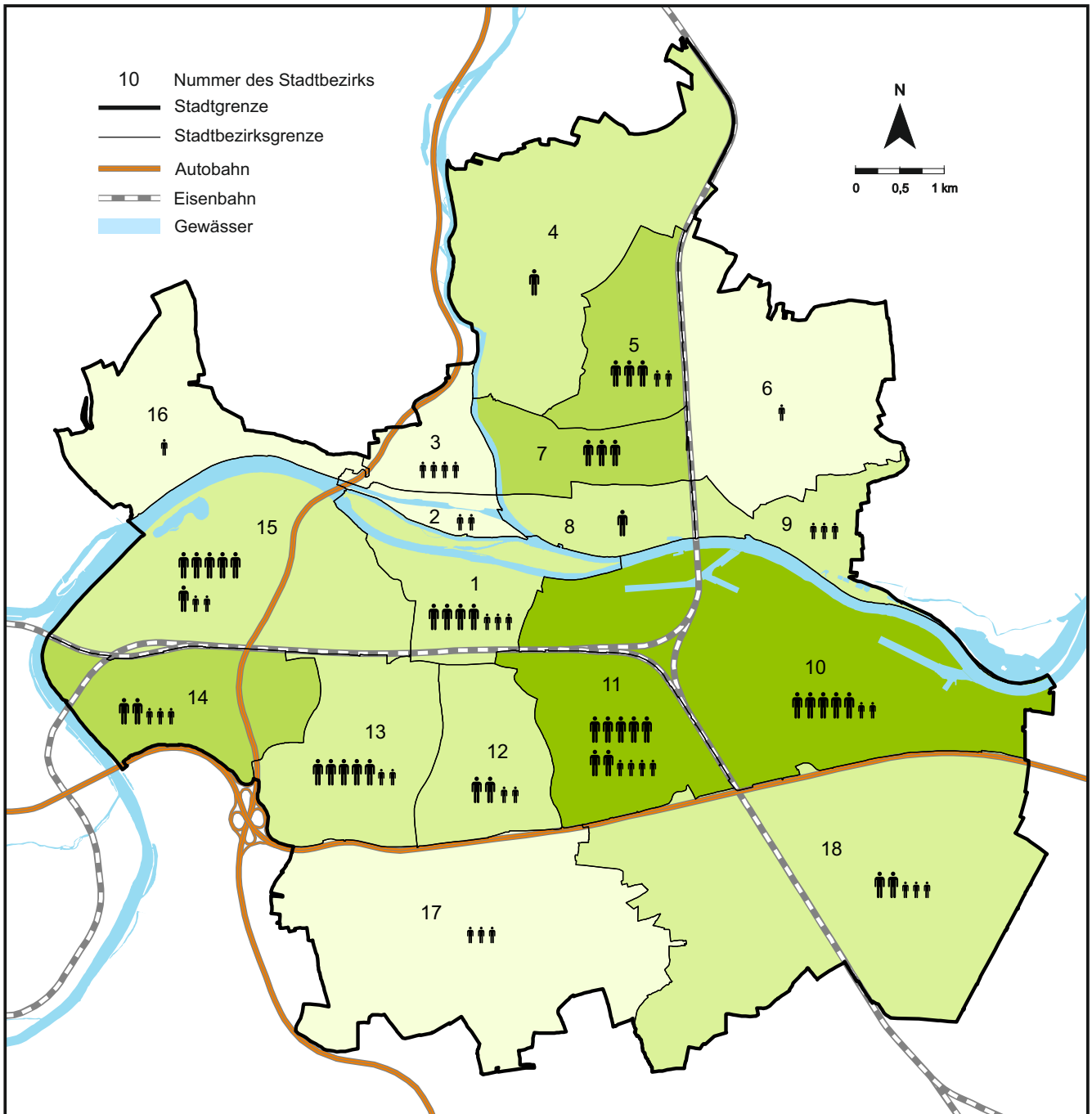

Anteil an Ausländern und Ausländerinnen in den Stadtbezirken (in%)

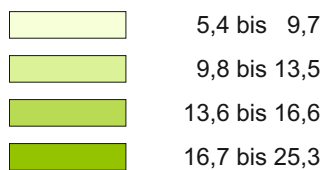

Ausländer und Ausländerinnen in den Stadtbezirken (Anzahl)



Quelle: Bevölkerungsstatistik der Stadt Regensburg

16.9 Geburten im Jahr 2016

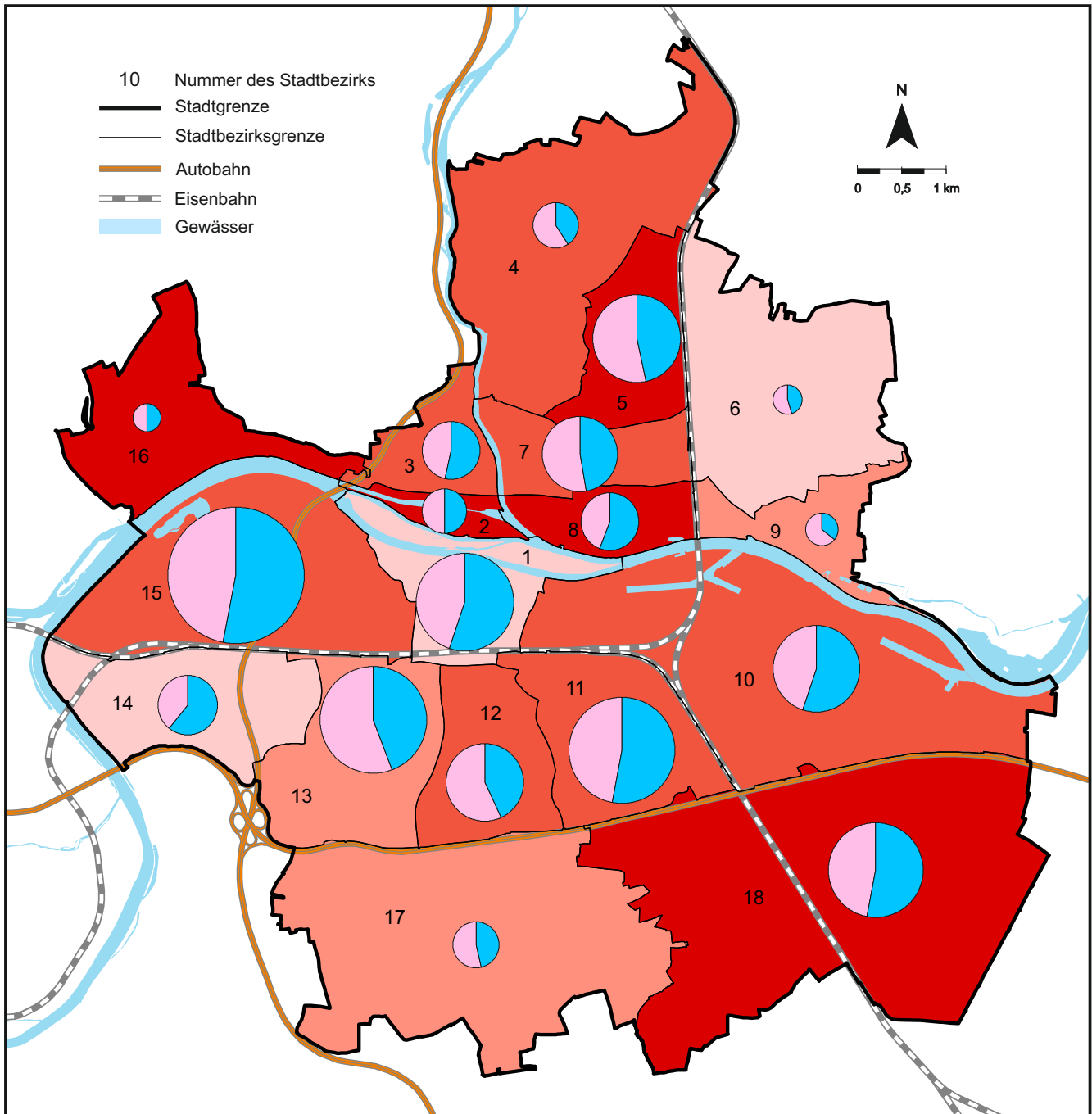

Geborene je 1 000 Frauen im Alter von 15 bis unter 45 Jahren in den Stadtbezirken

	29,6 bis 33,6
	33,7 bis 41,9
	42,0 bis 51,7
	51,8 bis 68,9

Neugeborene

- ▶ Junge
- ▶ Mädchen

Geborene in den Stadtbezirken (Anzahl)

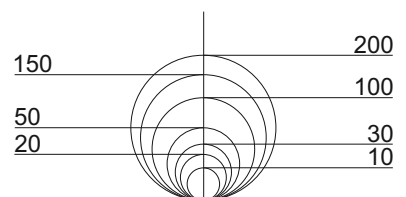

Quelle: Bevölkerungsstatistik der Stadt Regensburg

16.10 Sterbefälle im Jahr 2016

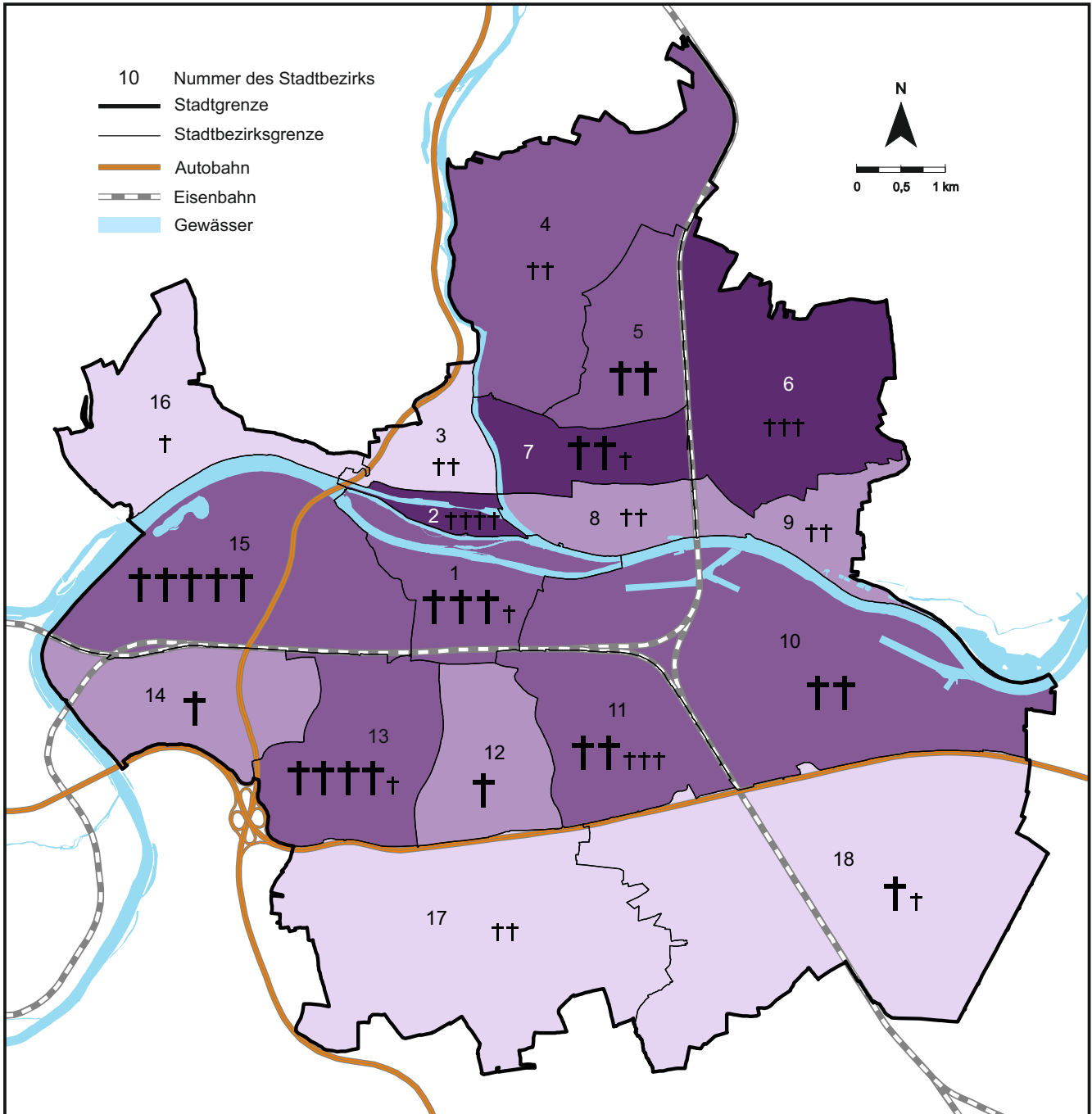

Sterbefälle je 1 000 Einwohner in den Stadtbezirken

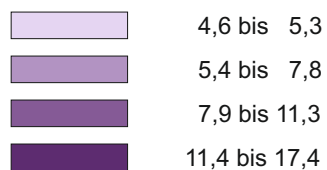

Bezugsgröße: Mittlere Bevölkerung, Einwohner mit Hauptwohnsitz

Sterbefälle in den Stadtbezirken (Anzahl)

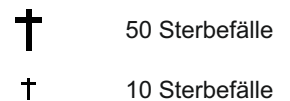

Quelle: Bevölkerungsstatistik der Stadt Regensburg

16.11 Natürlicher Saldo im Jahr 2016

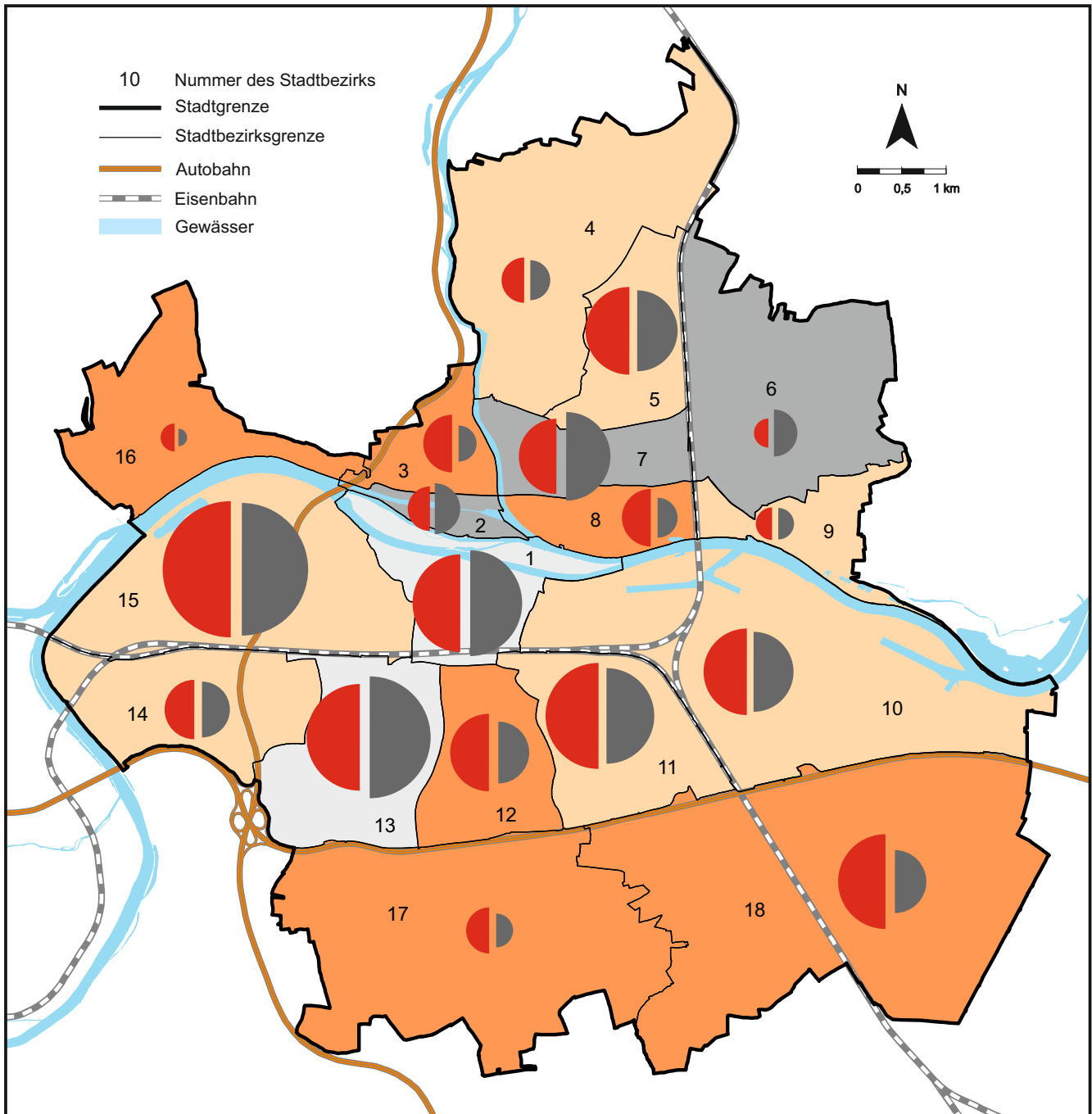

Natürlicher Saldo in den Stadtbezirken

Bevölkerungsabnahme um...
(Personen pro 1 000 Einwohner)

- 7,6 bis - 3,4
- 3,3 bis - 0,1

Bevölkerungszunahme um...
(Personen pro 1 000 Einwohner)

- + 0,1 bis + 3,5
- + 3,6 bis + 6,6

Geburten und Sterbefälle in den Stadtbezirken (Anzahl)

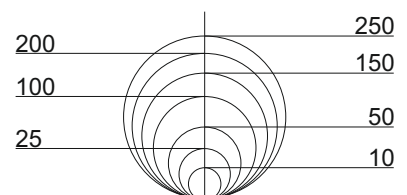

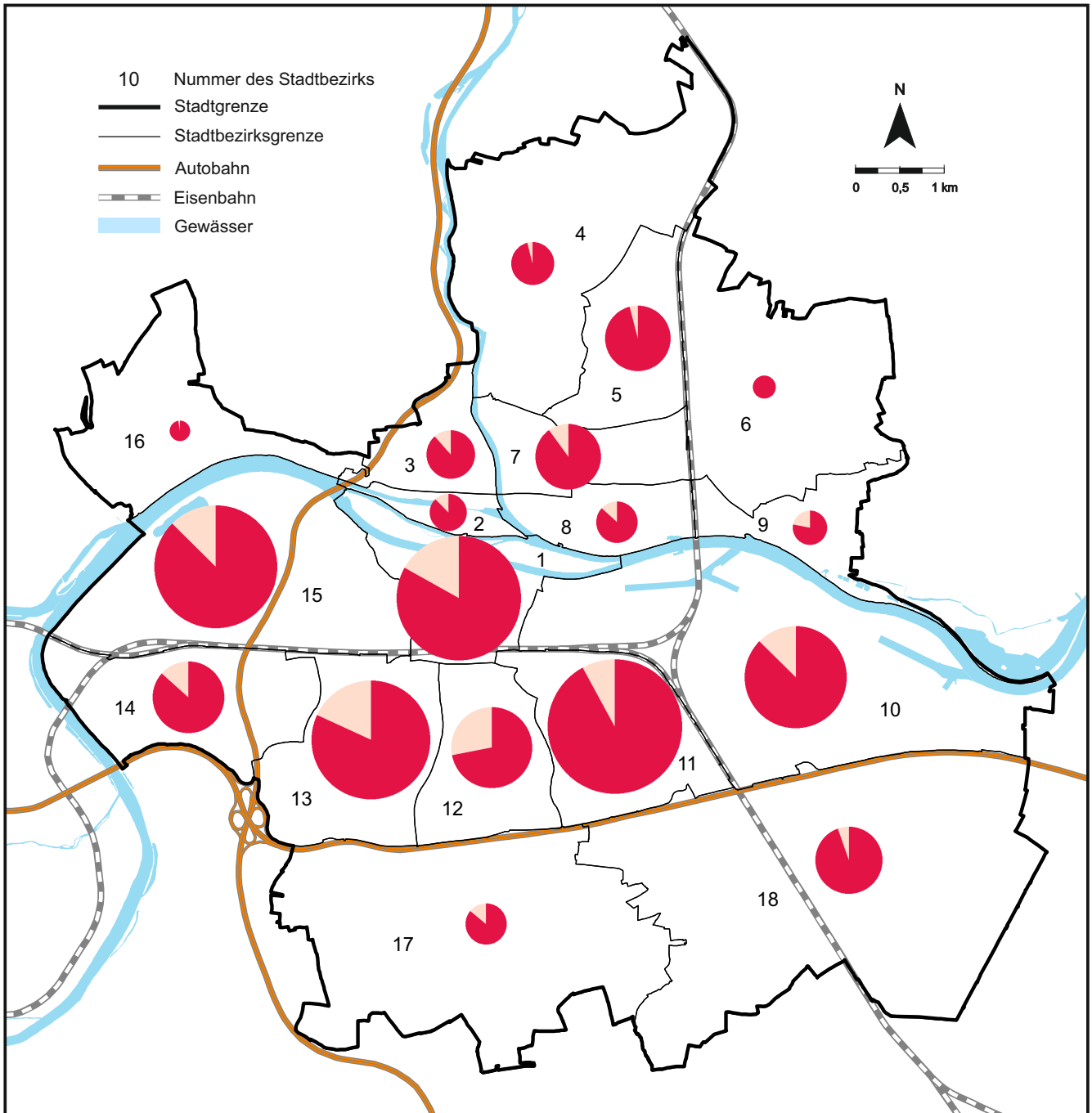

Quelle: Bevölkerungsstatistik der Stadt Regensburg

16.12 Zuzüge im Jahr 2016



Einwohner mit...

-  Hauptwohnsitz
-  Nebenwohnsitz

Zuzüge in den Stadtbezirken (Anzahl)

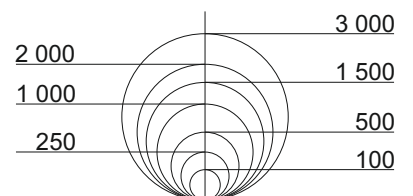

Quelle: Bevölkerungsstatistik der Stadt Regensburg



16.13 Fortzüge im Jahr 2016

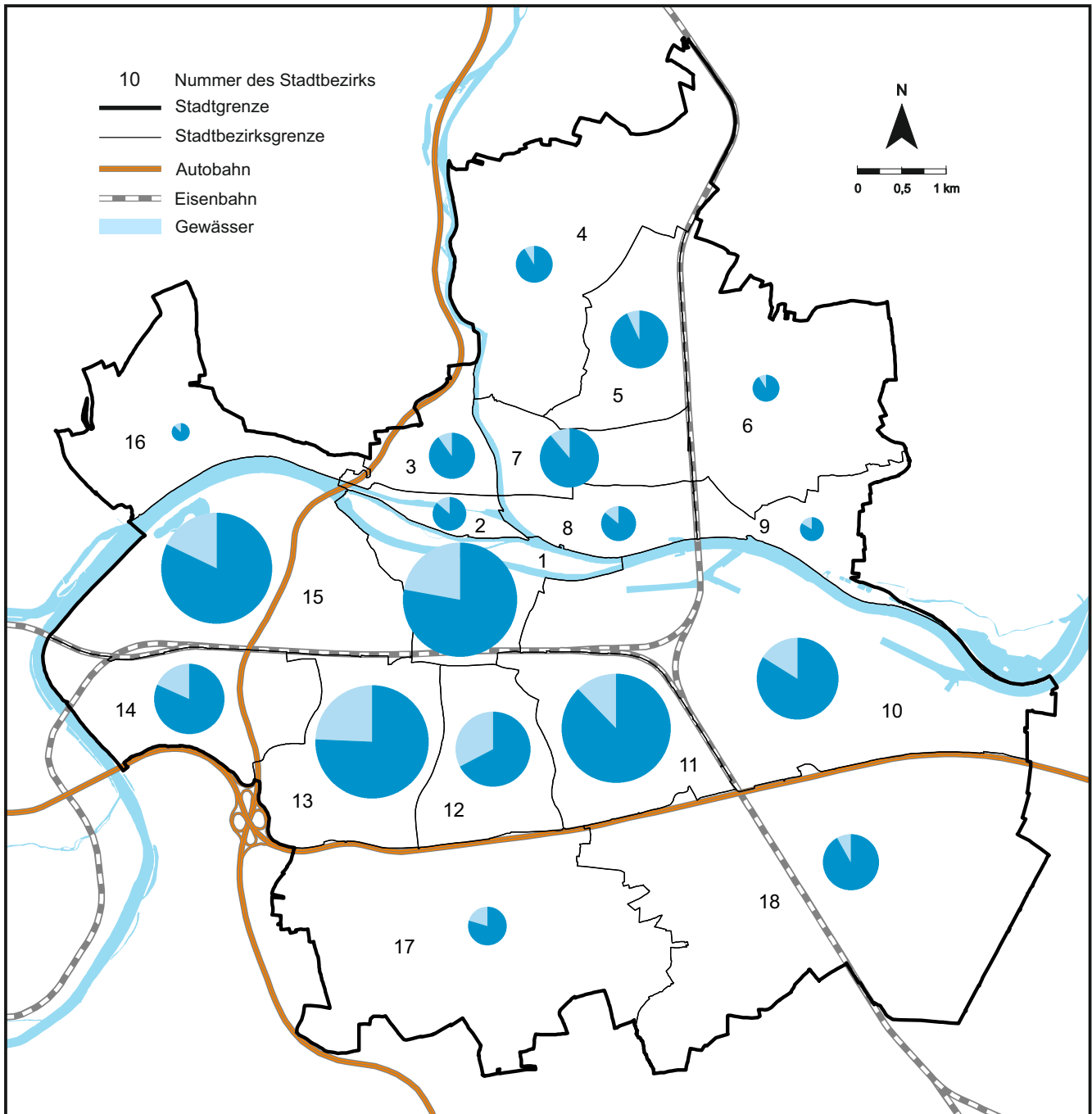

Einwohner mit...

- Hauptwohnsitz
- Nebenwohnsitz

Fortzüge in den Stadtbezirken (Anzahl)

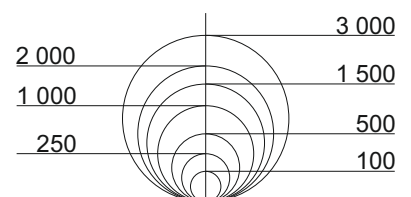

Quelle: Bevölkerungsstatistik der Stadt Regensburg

16.14 Wanderungssaldo im Jahr 2016

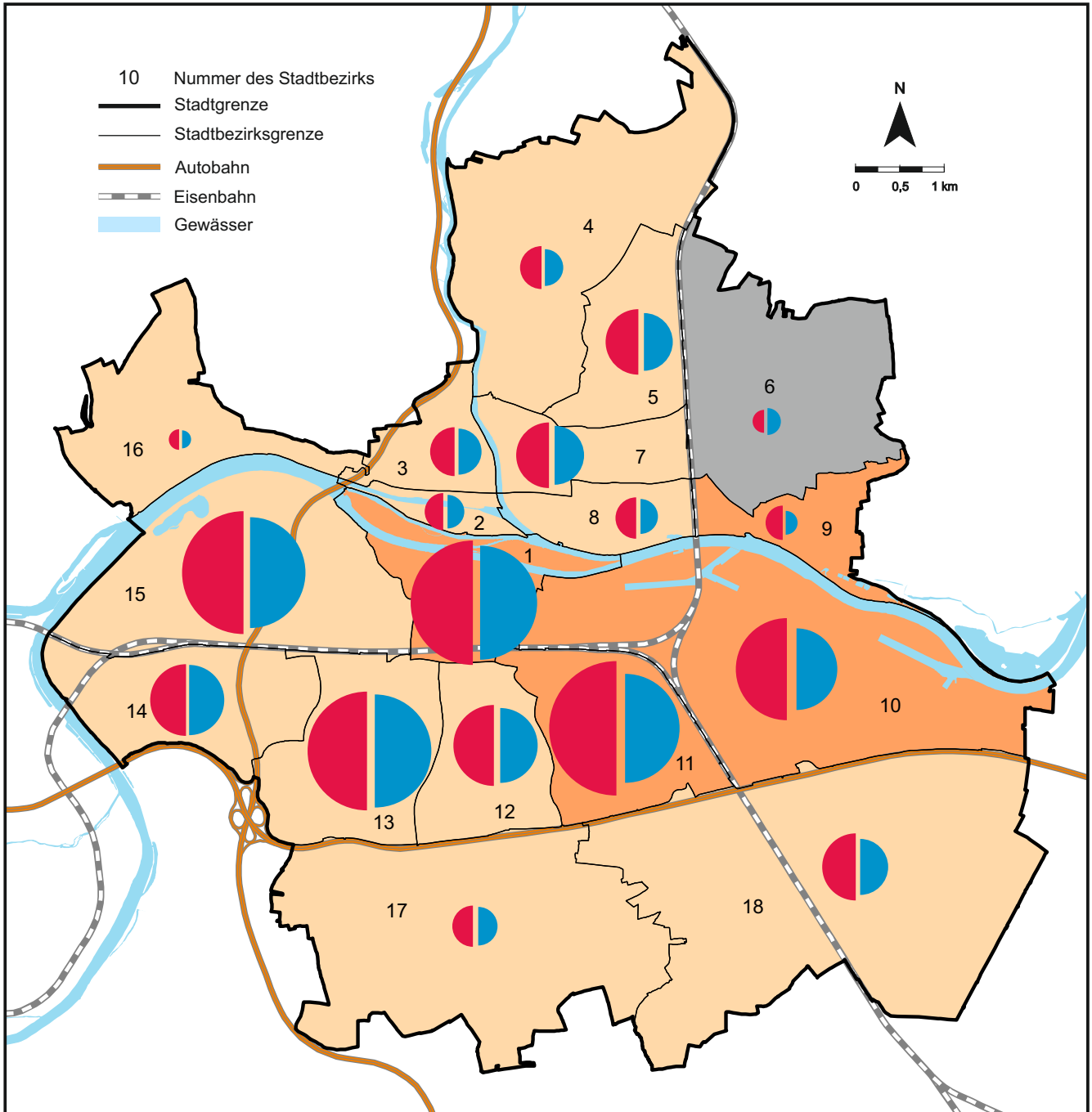

Wanderungssaldo in den Stadtbezirken

Bevölkerungsabnahme um...
(Personen pro 1 000 Einwohner)

■ - 12,4

Bevölkerungszunahme um...
(Personen pro 1 000 Einwohner)

■ + 0,1 bis + 23,0

■ + 23,1 bis + 64,1

Zu- und Fortzüge in den Stadtbezirken (Anzahl)



Zuzüge Fortzüge

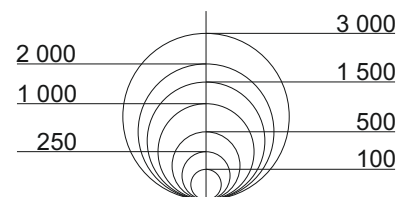

Quelle: Bevölkerungsstatistik der Stadt Regensburg

16.15 Fläche und Bevölkerungsstruktur



Stadt- bezirk	Fläche in ha	Gesamtbevölkerung am 31.12.2016											
		ins- gesamt	je ha	nach dem Geschlecht		nach dem Wohnsitz		nach der Staatsangehörigkeit					
				männ- lich	weib- lich	Haupt- wohn- sitz	Neben- wohn- sitz	Deutsche			Ausländer		
								ins- gesamt	davon		ins- gesamt	davon	
ohne Migrations- hintergrund	mit Migrations- hintergrund	innerhalb der EU	außerhalb der EU										
01	292	17 315	59,3	8 461	8 854	14 709	2 606	15 019	13 555	1 464	2 295	1 215	1 080
02	66	2 369	35,9	1 180	1 189	2 111	258	2 139	1 973	166	230	161	69
03	150	4 253	28,4	2 091	2 162	3 950	303	3 842	3 304	538	411	232	179
04	698	3 610	5,2	1 816	1 794	3 447	163	3 127	2 517	610	483	288	195
05	244	11 097	45,5	5 376	5 721	10 773	324	9 356	6 922	2 434	1 741	776	965
06	564	2 548	4,5	1 254	1 294	2 445	103	2 411	2 164	247	137	78	59
07	197	9 207	46,7	4 421	4 786	8 806	401	7 682	6 025	1 657	1 525	694	831
08	153	3 649	23,8	1 826	1 823	3 439	210	3 174	2 573	601	475	222	253
09	174	2 181	12,5	1 105	1 076	2 054	127	1 924	1 695	229	257	196	61
10	994	10 551	10,6	5 595	4 956	9 075	1 476	7 886	6 106	1 780	2 665	1 240	1 425
11	348	15 684	45,1	7 864	7 820	14 201	1 483	11 820	8 956	2 864	3 865	1 284	2 581
12	266	8 570	32,2	4 111	4 459	6 901	1 669	7 415	6 115	1 300	1 156	529	627
13	378	21 656	57,3	10 383	11 273	18 644	3 012	18 922	15 948	2 974	2 733	1 393	1 340
14	351	7 920	22,6	3 837	4 083	7 006	914	6 657	4 883	1 774	1 263	563	700
15	680	27 678	40,7	13 105	14 573	25 255	2 423	24 527	21 197	3 330	3 151	1 619	1 532
16	347	1 000	2,9	489	511	936	64	921	880	41	79	53	26
17	898	3 653	4,1	1 817	1 836	3 316	337	3 318	2 986	332	335	204	131
18	1 268	11 007	8,7	5 451	5 556	10 646	361	9 724	6 433	3 291	1 283	616	667
Ge- samt- stadt	8 068	163 948	20,3	80 182	83 766	147 714	16 234	139 864	114 232	25 632	24 084	11 363	12 721

Gesamtbevölkerung am 31.12.2016													Stadt- bezirk
nach dem Familienstand				nach der Religionszugehörigkeit			nach dem Alter						
ledig	verh.	verw.	gesch.	römisch- katholisch	evan- gelisch 1)	sonstige/ ohne Bekennt- nis	unter 6 Jahre	6 bis unter 15 Jahre	15 bis unter 21 Jahre	21 bis unter 65 Jahre	65 und mehr Jahre		
11 805	3 859	627	1 024	9 091	2 332	5 892	588	575	1 077	13 270	1 805	01	
1 381	724	111	153	1 325	278	766	111	106	104	1 727	321	02	
2 247	1 535	145	326	2 256	553	1 444	222	297	249	2 911	574	03	
1 498	1 620	211	281	1 948	428	1 234	194	236	214	2 231	735	04	
4 340	4 967	863	927	6 035	1 360	3 702	682	864	638	6 504	2 409	05	
963	1 274	158	153	1 718	236	594	103	225	175	1 547	498	06	
3 934	3 625	733	915	4 813	1 077	3 317	388	538	481	5 656	2 144	07	
1 576	1 552	236	285	1 957	412	1 280	238	172	170	2 358	711	08	
940	971	130	140	1 323	198	660	135	181	167	1 336	362	09	
6 241	3 193	428	689	4 639	1 303	4 609	540	723	899	7 240	1 149	10	
8 604	4 981	848	1 251	7 157	1 920	6 607	847	938	1 154	10 414	2 331	11	
5 284	2 436	419	431	4 609	1 185	2 776	333	519	714	5 889	1 115	12	
11 737	7 010	1 228	1 681	12 237	2 835	6 584	903	1 085	1 475	14 361	3 832	13	
4 126	2 990	334	470	3 811	1 443	2 666	318	682	701	4 932	1 287	14	
13 491	10 291	1 686	2 210	14 995	3 796	8 887	1 228	1 650	1 676	17 704	5 420	15	
433	440	43	84	617	92	291	62	91	66	629	152	16	
1 769	1 577	109	198	2 152	524	977	221	266	270	2 374	522	17	
4 877	5 010	441	679	5 548	1 845	3 614	718	1 189	824	6 997	1 279	18	
85 246	58 055	8 750	11 897	86 231	21 817	55 900	7 831	10 337	11 054	108 080	26 646	Ge- samt- stadt	

1) lutherische, reformierte und unierte Landeskirchen, die in der Evang. Kirche in Deutschland (EKD) vereinigt sind; ohne evang. Freikirchen

Quelle: Bevölkerungsstatistik der Stadt Regensburg

16.16 Haushalte und Haushaltsindikatoren



Stadt- bezirk	ins- gesamt	Haushalte am 31.12.2016										
		nach der Haushaltsgröße					nach der Kinderanzahl					
		mit 1 Pers.	mit 2 Pers.	mit 3 Pers.	mit 4 Pers.	mit 5 u. mehr Pers.	ohne Kinder	mit Kindern	davon mit			
									1 Kind	2 Kindern	3 Kindern	4 u. mehr Kindern
01	11 684	8 334	2 346	556	339	109	10 817	867	527	279	48	13
02	1 436	956	275	101	76	28	1 265	171	104	55	11	1
03	2 461	1 413	589	237	171	51	2 058	403	235	134	27	7
04	1 815	783	558	250	176	48	1 476	339	175	136	22	6
05	5 381	2 254	1 651	770	504	202	4 279	1 102	592	381	111	18
06	1 128	390	328	199	163	48	872	256	134	101	15	6
07	5 264	2 933	1 401	512	304	114	4 538	726	415	246	52	13
08	2 001	999	597	232	135	38	1 691	310	180	108	20	2
09	1 028	427	287	152	113	49	815	213	96	92	17	8
10	5 859	3 462	1 446	471	333	147	5 050	809	440	283	73	13
11	8 911	5 335	2 192	725	432	227	7 714	1 197	657	385	106	49
12	5 156	3 182	1 241	381	235	117	4 587	569	312	186	51	20
13	12 704	7 371	3 466	958	658	251	11 238	1 466	796	520	129	21
14	4 185	2 047	1 225	422	346	145	3 484	701	325	278	74	24
15	15 433	8 507	4 147	1 522	937	320	13 219	2 214	1 297	751	137	29
16	498	234	124	67	54	19	381	117	61	43	11	2
17	1 834	858	475	242	190	69	1 469	365	188	136	33	8
18	4 545	1 446	1 239	823	771	266	3 180	1 365	650	555	137	23
Ge- samt- stadt	91 323	50 931	23 587	8 620	5 937	2 248	78 133	13 190	7 184	4 669	1 074	263

Haushalte am 31.12.2016												Stadt- bezirk
nach der Anzahl der Generationen			nach der Staatsangehörigkeit			nach Haushaltstypen						
						Ein- per- sonen- haus- halte	allein- er- ziehend	(Ehe) Paar		sonst. Mehr- per- sonen- haus- halte		
mit 1 Gen.	mit 2 Gen.	mit 3 u. mehr Gen.	nur mit deutscher Staats- ang.	mit ge- mischter Staats- angehörig- keit	nur mit aus- länd. Staats- ang.			ohne Kinder	mit Kindern			
10 443	1 194	47	10 001	386	1 297	8 334	213	2 051	654	432	01	
1 200	218	18	1 272	47	117	956	38	271	133	38	02	
1 905	541	15	2 168	86	207	1 413	93	536	310	109	03	
1 240	540	35	1 530	87	198	783	80	583	259	110	04	
3 547	1 738	96	4 450	278	653	2 254	250	1 649	852	376	05	
674	412	42	1 028	42	58	390	34	430	222	52	06	
4 127	1 091	46	4 307	260	697	2 933	167	1 336	559	269	07	
1 530	455	16	1 663	96	242	999	58	581	252	111	08	
669	337	22	879	31	118	427	30	311	183	77	09	
4 754	1 073	32	4 286	342	1 231	3 462	191	1 293	618	295	10	
7 195	1 663	53	6 951	509	1 451	5 335	318	1 923	879	456	11	
4 329	796	31	4 441	239	476	3 182	116	1 173	453	232	12	
10 421	2 215	68	10 867	596	1 241	7 371	351	3 268	1 115	599	13	
3 146	1 007	32	3 305	292	588	2 047	121	1 260	580	177	14	
12 151	3 199	83	13 383	705	1 345	8 507	461	3 988	1 753	724	15	
333	158	7	445	7	46	234	19	120	98	27	16	
1 272	541	21	1 592	77	165	858	52	532	313	79	17	
2 427	2 046	72	3 700	363	482	1 446	252	1 454	1 113	280	18	
71 363	19 224	736	76 268	4 443	10 612	50 931	2 844	22 759	10 346	4 443	Ge- samt- stadt	

Quelle: Bevölkerungsstatistik der Stadt Regensburg

16.17 Bevölkerungsstand



Stadtbezirk	2012	2013	2014	2015	2016
01 Innenstadt	16 638	16 869	16 830	17 141	17 315
02 Stadtamhof	2 314	2 285	2 321	2 342	2 369
03 Steinweg - Pfaffenstein	4 099	4 157	4 104	4 187	4 253
04 Sallern - Gallingkofen	3 477	3 481	3 480	3 552	3 610
05 Konradsiedlung - Wutzlhofen	10 500	10 569	10 664	10 930	11 097
06 Brandlberg - Keilberg	2 577	2 612	2 590	2 565	2 548
07 Reinhausen	8 930	8 898	8 940	9 133	9 207
08 Weichs	3 174	3 200	3 417	3 534	3 649
09 Schwabelweis	1 862	1 938	1 956	2 008	2 181
10 Ostenviertel	8 128	8 335	8 880	9 968	10 551
11 Kasernenviertel	13 839	13 977	14 269	14 526	15 684
12 Galgenberg	8 262	8 216	8 251	8 300	8 570
13 Kumpfmühl - Ziegetsdorf - Neuprüll	21 100	21 250	21 254	21 383	21 656
14 Großprüfening - Dechbetten - Königswiesen	7 943	7 993	7 978	7 904	7 920
15 Westenviertel	26 171	26 400	26 709	27 209	27 678
16 Ober- und Niederwinzer - Kager	979	973	1 025	997	1 000
17 Oberisling - Graß	3 521	3 533	3 536	3 587	3 653
18 Burgweinting - Harting	10 298	10 465	10 682	10 814	11 007
Stadt Regensburg	153 812	155 151	156 886	160 080	163 948

Quelle: Bevölkerungsstatistik der Stadt Regensburg

16.18 Bevölkerungsentwicklung



Stadtbezirk	2012	2013	2014	2015	2016
01 Innenstadt	+ 330	+ 231	- 39	+ 311	+ 174
02 Stadtamhof	+ 24	- 29	+ 36	+ 21	+ 27
03 Steinweg - Pfaffenstein	+ 39	+ 58	- 53	+ 83	+ 66
04 Sallern - Gallingkofen	+ 45	+ 4	- 1	+ 72	+ 58
05 Konradsiedlung - Wutzlhofen	+ 164	+ 69	+ 95	+ 266	+ 167
06 Brandlberg - Keilberg	- 28	+ 35	- 22	- 25	- 17
07 Reinhausen	+ 14	- 32	+ 42	+ 193	+ 74
08 Weichs	+ 110	+ 26	+ 217	+ 117	+ 115
09 Schwabelweis	- 10	+ 76	+ 18	+ 52	+ 173
10 Ostenviertel	+ 34	+ 207	+ 545	+ 1 088	+ 583
11 Kasernenviertel	+ 156	+ 138	+ 292	+ 257	+ 1 158
12 Galgenberg	+ 109	- 46	+ 35	+ 49	+ 270
13 Kumpfmühl - Ziegetsdorf - Neuprüll	+ 271	+ 150	+ 4	+ 129	+ 273
14 Großprüfening - Dechbetten - Königswiesen	+ 49	+ 50	- 15	- 74	+ 16
15 Westenviertel	+ 10	+ 229	+ 309	+ 500	+ 469
16 Ober- und Niederwinzer - Kager	+ 8	- 6	+ 52	- 28	+ 3
17 Oberisling - Graß	+ 27	+ 12	+ 3	+ 51	+ 66
18 Burgweinting - Harting	+ 371	+ 167	+ 217	+ 132	+ 193
Stadt Regensburg	+ 1 723	+ 1 339	+ 1 735	+ 3 194	+ 3 868

Quelle: Bevölkerungsstatistik der Stadt Regensburg

16.19 Bevölkerung nach besonderen Altersgruppen



Stadt- bezirk	Säuglinge					Kleinkinder					Kindergartenjahrgänge					Schulpflichtige				
	unter 1 Jahr					unter 3 Jahren					3 bis unter 6 Jahren					6 bis unter 15 Jahren				
	2012	2013	2014	2015	2016	2012	2013	2014	2015	2016	2012	2013	2014	2015	2016	2012	2013	2014	2015	2016
01	125	159	128	153	117	331	352	343	375	347	235	242	235	234	241	533	517	541	544	575
02	21	24	29	23	27	48	54	60	72	67	39	32	35	33	44	110	113	111	114	106
03	52	35	42	42	41	131	123	121	122	113	117	110	101	111	109	285	293	284	277	297
04	30	23	38	34	26	94	80	91	98	102	77	84	88	98	92	239	242	238	248	236
05	90	101	83	110	108	269	295	291	331	339	244	251	277	315	343	803	781	780	830	864
06	19	16	15	17	15	52	54	50	47	54	82	77	61	51	49	238	242	240	235	225
07	74	59	72	79	70	188	177	195	195	206	169	158	155	174	182	508	521	522	523	538
08	33	39	40	38	45	96	107	120	131	124	61	76	92	103	114	156	150	154	170	172
09	17	8	15	18	17	43	42	44	48	66	40	48	53	62	69	165	173	163	168	181
10	68	79	86	101	92	208	212	232	286	295	189	191	202	225	245	651	668	644	695	723
11	107	116	139	135	159	315	312	378	392	455	334	307	318	323	392	839	840	852	899	938
12	51	49	68	69	84	169	149	166	174	205	164	167	160	149	128	446	444	436	467	519
13	159	169	203	164	151	447	444	524	503	492	389	427	412	419	411	943	970	1 012	1 021	1 085
14	42	61	49	40	54	177	172	156	146	157	218	214	206	182	161	661	667	681	681	682
15	213	201	239	224	252	580	599	638	661	683	582	571	549	533	545	1 606	1 555	1 575	1 656	1 650
16	13	7	5	14	10	33	27	30	27	27	23	27	26	35	35	97	93	91	89	91
17	31	33	35	48	32	91	93	101	118	119	92	78	82	90	102	276	276	265	267	266
18	106	110	97	106	133	368	354	328	323	361	380	399	402	401	357	1 163	1 161	1 186	1 164	1 189
Ge- samt- stadt	1 251	1 289	1 383	1 415	1 433	3 640	3 646	3 868	4 049	4 212	3 435	3 459	3 454	3 538	3 619	9 719	9 706	9 775	10 048	10 337

Berufsschulpflichtige/Azubis					Minderjährige					Erwerbsfähige					Personen im Rentenalter					Stadt- bezirk
15 bis unter 18 Jahren					unter 18 Jahre					15 bis unter 65 Jahren					65 Jahre und älter					
2012	2013	2014	2015	2016	2012	2013	2014	2015	2016	2012	2013	2014	2015	2016	2012	2013	2014	2015	2016	
216	217	203	199	191	1 315	1 328	1 322	1 352	1 354	13 720	13 931	13 875	14 184	14 347	1 819	1 827	1 836	1 804	1 805	01
25	28	35	33	39	222	227	241	252	256	1 800	1 772	1 794	1 801	1 831	317	314	321	322	321	02
68	73	94	98	103	601	599	600	608	622	3 021	3 077	3 051	3 110	3 160	545	554	547	567	574	03
90	81	83	88	112	500	487	500	532	542	2 402	2 385	2 360	2 391	2 445	665	690	703	717	735	04
290	319	310	308	294	1 606	1 646	1 658	1 784	1 840	6 749	6 822	6 890	7 040	7 142	2 435	2 420	2 426	2 414	2 409	05
103	90	83	81	81	475	463	434	414	409	1 726	1 752	1 754	1 736	1 722	479	487	485	496	498	06
167	182	206	261	233	1 032	1 038	1 078	1 153	1 159	5 918	5 894	5 928	6 097	6 137	2 147	2 148	2 140	2 144	2 144	07
81	83	73	70	71	394	416	439	474	481	2 205	2 197	2 359	2 427	2 528	656	670	692	703	711	08
70	65	70	55	79	318	328	330	333	395	1 254	1 301	1 328	1 367	1 503	360	374	368	363	362	09
258	275	281	359	324	1 306	1 346	1 359	1 565	1 587	6 046	6 265	6 802	7 661	8 139	1 034	999	1 000	1 101	1 149	10
258	272	284	284	335	1 746	1 731	1 832	1 898	2 120	10 072	10 203	10 394	10 582	11 568	2 279	2 315	2 327	2 330	2 331	11
141	133	158	173	149	920	893	920	963	1 001	6 378	6 352	6 381	6 416	6 603	1 105	1 104	1 108	1 094	1 115	12
325	334	362	350	354	2 104	2 175	2 310	2 293	2 342	15 522	15 624	15 534	15 669	15 836	3 799	3 785	3 772	3 771	3 832	13
169	185	204	226	210	1 225	1 238	1 247	1 235	1 210	5 711	5 732	5 697	5 622	5 633	1 176	1 208	1 238	1 273	1 287	14
647	678	673	630	667	3 415	3 403	3 435	3 480	3 545	18 082	18 326	18 567	18 955	19 380	5 321	5 349	5 380	5 404	5 420	15
30	27	28	33	37	183	174	175	184	190	685	680	728	701	695	141	146	150	145	152	16
104	99	90	101	106	563	546	538	576	593	2 573	2 584	2 574	2 598	2 644	489	502	514	514	522	17
399	409	375	403	380	2 310	2 323	2 291	2 291	2 287	7 383	7 497	7 635	7 737	7 821	1 004	1 054	1 131	1 189	1 279	18
3 441	3 550	3 612	3 752	3 765	20 235	20 361	20 709	21 387	21 933	111 247	112 394	113 651	116 094	119 134	25 771	25 946	26 138	26 351	26 646	Ge- samt- stadt

Quelle: Bevölkerungsstatistik der Stadt Regensburg, Gesamtbevölkerung (siehe Seite 54)

16.20 Geburten und Sterbefälle ¹⁾

Stadt- bezirk	Geburten					Sterbefälle					natürlicher Saldo									
	2012	2013	2014	2015	2016	2012	2013	2014	2015	2016	2012	2013	2014	2015	2016					
01	139	166	151	163	135	179	177	167	177	159	-	40	-	11	-	16	-	14	-	23
02	23	24	29	26	28	27	23	25	30	37	-	4	+	1	+	4	-	4	-	9
03	56	40	46	45	47	19	16	29	17	18	+	37	+	24	+	17	+	28	+	28
04	30	21	41	35	29	24	15	28	34	23	+	6	+	6	+	13	+	1	+	7
05	86	99	85	109	109	97	105	97	115	93	-	11	-	6	-	12	-	6	+	17
06	20	19	15	17	12	18	24	21	21	31	+	2	-	5	-	6	-	4	-	19
07	86	62	78	86	80	108	96	92	128	111	-	22	-	34	-	14	-	42	-	31
08	34	42	36	42	47	27	24	31	29	23	+	7	+	18	+	5	+	13	+	24
09	13	7	16	18	15	12	15	18	17	14	+	1	-	8	-	2	+	1	+	1
10	71	88	94	97	106	76	68	59	60	91	-	5	+	20	+	35	+	37	+	15
11	114	125	152	140	159	105	108	123	139	129	+	9	+	17	+	29	+	1	+	30
12	60	58	72	76	85	53	56	41	82	54	+	7	+	2	+	31	-	6	+	32
13	161	180	213	187	161	196	235	225	220	210	-	35	-	55	-	12	-	33	-	49
14	47	65	51	43	50	46	44	47	45	44	+	1	+	21	+	4	-	2	+	6
15	221	212	263	236	263	254	269	291	248	249	-	33	-	57	-	28	-	12	+	14
16	14	7	6	16	11	10	7	5	6	4	+	4		-	+	1	+	10	+	7
17	35	33	32	50	30	14	16	17	22	16	+	21	+	17	+	15	+	28	+	14
18	106	113	98	118	127	33	54	64	57	56	+	73	+	59	+	34	+	61	+	70
Ge- samt- stadt	1 316	1 361	1 478	1 504	1 494	1 298	1 352	1 380	1 447	1 362	+	18	+	9	+	98	+	57	+	132

¹⁾ im Jahr 2016 vorläufige Werte

Quelle: Bevölkerungsstatistik der Stadt Regensburg

16.21 Wanderungsbewegung ¹⁾

Zuzüge (einschließlich Binnenwanderung)					Fortzüge (einschließlich Binnenwanderung)					Wanderungssaldo (einschließlich Binnenwanderung)					Stadt- bezirk				
2012	2013	2014	2015	2016	2012	2013	2014	2015	2016	2012	2013	2014	2015	2016					
3 193	3 189	3 343	3 574	.	2 832	2 953	3 389	3 256	.	+	361	+	236	-	46	+	318	.	01
328	307	370	355	.	303	335	339	328	.	+	25	-	28	+	31	+	27	.	02
553	531	516	540	.	555	495	589	494	.	-	2	+	36	-	73	+	46	.	03
427	357	439	470	.	387	362	447	396	.	+	40	-	5	-	8	+	74	.	04
1 019	915	949	1 201	.	834	829	827	934	.	+	185	+	86	+	122	+	267	.	05
139	200	148	170	.	169	162	164	183	.	-	30	+	38	-	16	-	13	.	06
952	1 085	1 083	1 298	.	915	1 099	1 045	1 065	.	+	37	-	14	+	38	+	233	.	07
444	384	588	507	.	341	364	378	399	.	+	103	+	20	+	210	+	108	.	08
175	244	191	204	.	192	163	172	167	.	-	17	+	81	+	19	+	37	.	09
1 503	1 741	2 156	2 927	.	1 468	1 545	1 643	1 869	.	+	35	+	196	+	513	+	1 058	.	10
2 121	2 147	2 367	2 526	.	1 974	2 023	2 102	2 265	.	+	147	+	124	+	265	+	261	.	11
1 304	1 331	1 337	1 615	.	1 211	1 374	1 332	1 557	.	+	93	-	43	+	5	+	58	.	12
3 162	3 235	3 233	3 463	.	2 843	3 019	3 207	3 294	.	+	319	+	216	+	26	+	169	.	13
1 133	1 109	1 196	1 270	.	1 071	1 078	1 208	1 337	.	+	62	+	31	-	12	-	67	.	14
2 930	3 033	3 289	3 294	.	2 891	2 776	2 951	2 794	.	+	39	+	257	+	338	+	500	.	15
99	91	129	101	.	98	97	77	141	.	+	1	-	6	+	52	-	40	.	16
489	426	476	489	.	484	428	489	464	.	+	5	-	2	-	13	+	25	.	17
1 065	875	924	899	.	763	768	739	824	.	+	302	+	107	+	185	+	75	.	18
21 036	21 200	22 734	24 903	.	19 331	19 870	21 098	21 767	.	+	1 705	+	1 330	+	1 636	+	3 136	.	Ge- samt- stadt

¹⁾ im Jahr 2016 keine Werte verfügbar

Quelle: Bevölkerungsstatistik der Stadt Regensburg

16.22 Geburten und Sterbefälle auf 1 000 Einwohner ¹⁾

Stadt- bezirk	Geburten					Sterbefälle					natürlicher Saldo									
	2012	2013	2014	2015	2016	2012	2013	2014	2015	2016	2012	2013	2014	2015	2016					
01	8,4	9,9	9,0	9,6	7,8	10,9	10,6	9,9	10,4	9,2	-	2,4	-	0,7	-	0,9	-	0,8	-	1,4
02	10,0	10,4	12,6	11,2	11,9	11,7	10,0	10,9	12,9	15,6	-	1,7	+	0,4	+	1,7	-	1,7	-	3,6
03	13,7	9,7	11,1	10,9	11,0	4,7	3,9	7,0	4,1	4,3	+	9,1	+	5,8	+	4,1	+	6,8	+	6,7
04	8,7	6,0	11,8	10,0	8,2	6,9	4,3	8,0	9,7	6,3	+	1,7	+	1,7	+	3,7	+	0,3	+	1,8
05	8,3	9,4	8,0	10,1	9,9	9,3	10,0	9,1	10,7	8,4	-	1,1	-	0,6	-	1,1	-	0,6	+	1,5
06	7,7	7,3	5,8	6,6	4,7	6,9	9,3	8,1	8,1	12,2	+	0,8	-	1,9	-	2,3	-	1,6	-	7,6
07	9,6	7,0	8,7	9,5	8,7	12,1	10,8	10,3	14,2	12,1	-	2,5	-	3,8	-	1,6	-	4,6	-	3,4
08	10,9	13,2	10,9	12,1	13,0	8,7	7,5	9,4	8,3	6,3	+	2,2	+	5,6	+	1,5	+	3,7	+	6,6
09	7,0	3,7	8,2	9,1	7,2	6,4	7,9	9,2	8,6	6,7	+	0,5	-	4,2	-	1,0	+	0,5	+	0,5
10	8,8	10,7	10,9	10,3	10,3	9,4	8,3	6,9	6,4	8,8	-	0,6	+	2,4	+	4,1	+	3,9	+	1,5
11	8,3	9,0	10,8	9,7	10,5	7,6	7,8	8,7	9,7	8,6	+	0,7	+	1,2	+	2,1	+	0,1	+	2,0
12	7,3	7,0	8,7	9,2	10,1	6,5	6,8	5,0	9,9	6,4	+	0,9	+	0,2	+	3,8	-	0,7	+	3,7
13	7,7	8,5	10,0	8,8	7,5	9,3	11,1	10,6	10,3	9,8	-	1,7	-	2,6	-	0,6	-	1,5	-	2,3
14	5,9	8,2	6,4	5,4	6,3	5,8	5,5	5,9	5,7	5,6	+	0,1	+	2,6	+	0,5	-	0,3	+	0,7
15	8,4	8,1	9,9	8,8	9,6	9,7	10,2	11,0	9,2	9,1	-	1,3	-	2,2	-	1,1	-	0,4	+	0,5
16	14,4	7,2	6,0	15,8	10,8	10,3	7,2	5,0	5,9	4,3	+	4,1		-	+	1,0	+	9,9	+	6,5
17	10,0	9,4	9,1	14,0	8,4	4,0	4,5	4,8	6,2	4,5	+	6,0	+	4,8	+	4,2	+	7,9	+	3,9
18	10,5	10,9	9,3	11,0	11,6	3,3	5,2	6,1	5,3	5,1	+	7,2	+	5,7	+	3,2	+	5,7	+	6,5
Ge- samt- stadt	8,6	8,8	9,5	9,5	9,2	8,5	8,8	8,8	9,1	8,4	+	0,1	+	0,1	+	0,6	+	0,4	+	0,8

¹⁾ im Jahr 2016 vorläufige Werte

Quelle: Bevölkerungsstatistik der Stadt Regensburg

16.23 Zuzüge und Fortzüge auf 1 000 Einwohner ¹⁾



Zuzüge (einschließlich Binnenwanderung)					Fortzüge (einschließlich Binnenwanderung)					Wanderungssaldo (einschließlich Binnenwanderung)					Stadt- bezirk				
2012	2013	2014	2015	2016	2012	2013	2014	2015	2016	2012	2013	2014	2015	2016					
193,8	190,3	198,4	210,4	.	171,9	176,3	201,1	191,7	.	+	21,9	+	14,1	-	2,7	+	18,7	.	01
142,5	133,5	160,7	152,3	.	131,6	145,7	147,2	140,7	.	+	10,9	-	12,2	+	13,5	+	11,6	.	02
135,6	128,6	124,9	130,3	.	136,0	119,9	142,6	119,2	.	-	0,5	+	8,7	-	17,7	+	11,1	.	03
123,6	102,6	126,1	133,7	.	112,0	104,1	128,4	112,6	.	+	11,6	-	1,4	-	2,3	+	21,0	.	04
97,8	86,9	89,4	111,2	.	80,1	78,7	77,9	86,5	.	+	17,8	+	8,2	+	11,5	+	24,7	.	05
53,6	77,1	56,9	66,0	.	65,2	62,4	63,1	71,0	.	-	11,6	+	14,6	-	6,2	-	5,0	.	06
106,7	121,7	121,4	143,6	.	102,5	123,3	117,2	117,9	.	+	4,1	-	1,6	+	4,3	+	25,8	.	07
142,4	120,5	177,7	145,9	.	109,3	114,2	114,3	114,8	.	+	33,0	+	6,3	+	63,5	+	31,1	.	08
93,7	128,4	98,1	102,9	.	102,8	85,8	88,3	84,3	.	-	9,1	+	42,6	+	9,8	+	18,7	.	09
185,3	211,5	250,5	310,6	.	181,0	187,7	190,9	198,3	.	+	4,3	+	23,8	+	59,6	+	112,3	.	10
154,1	154,4	167,6	175,4	.	143,4	145,5	148,8	157,3	.	+	10,7	+	8,9	+	18,8	+	18,1	.	11
158,9	161,5	162,4	195,2	.	147,5	166,8	161,8	188,1	.	+	11,3	-	5,2	+	0,6	+	7,0	.	12
150,8	152,8	152,1	162,4	.	135,6	142,6	150,9	154,5	.	+	15,2	+	10,2	+	1,2	+	7,9	.	13
143,1	139,2	149,8	159,9	.	135,3	135,3	151,3	168,4	.	+	7,8	+	3,9	-	1,5	-	8,4	.	14
112,0	115,4	123,9	122,2	.	110,5	105,6	111,1	103,6	.	+	1,5	+	9,8	+	12,7	+	18,5	.	15
101,5	93,2	129,1	99,9	.	100,5	99,4	77,1	139,5	.	+	1,0	-	6,1	+	52,1	-	39,6	.	16
139,4	120,8	134,7	137,3	.	138,0	121,3	138,4	130,3	.	+	1,4	-	0,6	-	3,7	+	7,0	.	17
105,3	84,3	87,4	83,6	.	75,5	74,0	69,9	76,7	.	+	29,9	+	10,3	+	17,5	+	7,0	.	18
137,5	137,2	145,7	157,1	.	126,4	128,6	135,2	137,3	.	+	11,1	+	8,6	+	10,5	+	19,8	.	Ge- samt- stadt

¹⁾ im Jahr 2016 keine Werte verfügbar

Quelle: Bevölkerungsstatistik der Stadt Regensburg

16.24 Bevölkerungssaldo ¹⁾

Stadt- bezirk	insgesamt					Deutsche					Ausländer				
	2012	2013	2014	2015	2016	2012	2013	2014	2015	2016	2012	2013	2014	2015	2016
01	+ 330	+ 231	- 39	+ 311	+ 174	+ 248	+ 87	- 66	+ 186	+ 5	+ 82	+ 144	+ 27	+ 125	+ 169
02	+ 24	- 29	+ 36	+ 21	+ 27	+ 23	- 30	+ 4	+ 8	- 1	+ 1	+ 1	+ 32	+ 13	+ 28
03	+ 39	+ 58	- 53	+ 83	+ 66	+ 34	+ 60	- 69	+ 25	+ 14	+ 5	- 2	+ 16	+ 58	+ 52
04	+ 45	+ 4	- 1	+ 72	+ 58	+ 10	- 10	- 21	- 20	+ 20	+ 35	+ 14	+ 20	+ 92	+ 38
05	+ 164	+ 69	+ 95	+ 266	+ 167	+ 59	- 70	- 34	+ 39	- 57	+ 105	+ 139	+ 129	+ 227	+ 224
06	- 28	+ 35	- 22	- 25	- 17	- 42	+ 10	- 32	- 25	- 31	+ 14	+ 25	+ 10	-	+ 14
07	+ 14	- 32	+ 42	+ 193	+ 74	- 83	- 132	+ 25	- 28	- 54	+ 97	+ 100	+ 17	+ 221	+ 128
08	+ 110	+ 26	+ 217	+ 117	+ 115	+ 80	+ 16	+ 184	+ 68	+ 56	+ 30	+ 10	+ 33	+ 49	+ 59
09	- 10	+ 76	+ 18	+ 52	+ 173	- 16	+ 68	+ 5	+ 19	+ 136	+ 6	+ 8	+ 13	+ 33	+ 37
10	+ 34	+ 207	+ 545	+ 1 088	+ 583	- 65	- 13	+ 368	+ 752	+ 372	+ 99	+ 220	+ 177	+ 336	+ 211
11	+ 156	+ 138	+ 292	+ 257	+ 1 158	- 12	- 37	+ 99	+ 30	+ 126	+ 168	+ 175	+ 193	+ 227	+ 1 032
12	+ 109	- 46	+ 35	+ 49	+ 270	+ 60	- 59	- 11	- 39	+ 112	+ 49	+ 13	+ 46	+ 88	+ 158
13	+ 271	+ 150	+ 4	+ 129	+ 273	+ 151	- 33	- 133	- 75	- 2	+ 120	+ 183	+ 137	+ 204	+ 275
14	+ 49	+ 50	- 15	- 74	+ 16	- 11	- 72	- 52	- 81	- 116	+ 60	+ 122	+ 37	+ 7	+ 132
15	+ 10	+ 229	+ 309	+ 500	+ 469	- 140	+ 107	+ 205	+ 273	+ 173	+ 150	+ 122	+ 104	+ 227	+ 296
16	+ 8	- 6	+ 52	- 28	+ 3	+ 2	- 14	+ 38	- 22	- 8	+ 6	+ 8	+ 14	- 6	+ 11
17	+ 27	+ 12	+ 3	+ 51	+ 66	- 21	- 11	- 27	+ 65	+ 44	+ 48	+ 23	+ 30	- 14	+ 22
18	+ 371	+ 167	+ 217	+ 132	+ 193	+ 349	+ 95	+ 149	+ 34	+ 57	+ 22	+ 72	+ 68	+ 98	+ 136
Ge- samt- stadt	+ 1 723	+ 1 339	+ 1 735	+ 3 194	+ 3 868	+ 626	- 38	+ 632	+ 1 209	+ 846	+ 1 097	+ 1 377	+ 1 103	+ 1 985	+ 3 022

¹⁾ im Jahr 2016 vorläufige Werte

Quelle: Bevölkerungsstatistik der Stadt Regensburg

16.25 Bevölkerungssaldo auf 1 000 Einwohner, Deutsche und Ausländer

insgesamt					Deutsche					Ausländer					Stadt- bezirk
2012	2013	2014	2015	2016	2012	2013	2014	2015	2016	2012	2013	2014	2015	2016	
+ 20,0	+ 13,8	- 2,3	+ 18,3	+ 10,1	+ 16,9	+ 5,9	- 4,4	+ 12,5	+ 0,3	+ 45,8	+ 75,7	+ 13,6	+ 60,6	+ 76,5	01
+ 10,4	- 12,6	+ 15,6	+ 9,0	+ 11,5	+ 10,7	- 14,0	+ 1,9	+ 3,7	- 0,5	+ 6,4	+ 6,4	+ 185,0	+ 66,5	+ 129,6	02
+ 9,6	+ 14,1	- 12,8	+ 20,0	+ 15,6	+ 9,0	+ 15,6	- 18,0	+ 6,6	+ 3,7	+ 17,6	- 7,0	+ 54,6	+ 175,8	+ 135,1	03
+ 13,0	+ 1,1	- 0,3	+ 20,5	+ 16,2	+ 3,2	- 3,2	- 6,7	- 6,4	+ 6,4	+ 116,1	+ 42,9	+ 58,3	+ 230,6	+ 81,9	04
+ 15,7	+ 6,5	+ 8,9	+ 24,6	+ 15,2	+ 6,2	- 7,4	- 3,6	+ 4,2	- 6,1	+ 108,3	+ 127,3	+ 105,3	+ 161,7	+ 137,5	05
- 10,8	+ 13,5	- 8,5	- 9,7	- 6,6	- 16,7	+ 4,0	- 12,9	- 10,2	- 12,8	+ 172,8	+ 248,8	+ 84,7	-	+ 107,7	06
+ 1,6	- 3,6	+ 4,7	+ 21,4	+ 8,1	- 10,5	- 16,9	+ 3,2	- 3,6	- 7,0	+ 96,0	+ 90,2	+ 14,6	+ 171,8	+ 87,6	07
+ 35,3	+ 8,2	+ 65,6	+ 33,7	+ 32,0	+ 28,5	+ 5,6	+ 62,2	+ 22,0	+ 17,8	+ 97,1	+ 30,4	+ 94,2	+ 125,2	+ 132,4	08
- 5,4	+ 40,0	+ 9,2	+ 26,2	+ 82,6	- 9,4	+ 39,3	+ 2,8	+ 10,7	+ 73,3	+ 36,8	+ 47,1	+ 72,0	+ 162,2	+ 155,1	09
+ 4,2	+ 25,1	+ 63,3	+ 115,4	+ 56,8	- 10,1	- 2,0	+ 55,9	+ 105,4	+ 48,3	+ 59,2	+ 120,2	+ 87,2	+ 147,0	+ 82,4	10
+ 11,3	+ 9,9	+ 20,7	+ 17,9	+ 76,7	- 1,0	- 3,2	+ 8,5	+ 2,6	+ 10,7	+ 78,0	+ 75,3	+ 76,9	+ 83,5	+ 308,2	11
+ 13,3	- 5,6	+ 4,3	+ 5,9	+ 32,0	+ 8,1	- 8,0	- 1,5	- 5,3	+ 15,2	+ 59,3	+ 15,2	+ 51,9	+ 92,2	+ 146,7	12
+ 12,9	+ 7,1	+ 0,2	+ 6,1	+ 12,7	+ 7,9	- 1,7	- 7,0	- 4,0	- 0,1	+ 64,0	+ 90,3	+ 62,7	+ 86,6	+ 106,0	13
+ 6,2	+ 6,3	- 1,9	- 9,3	+ 2,0	- 1,6	- 10,4	- 7,6	- 11,9	- 17,3	+ 64,2	+ 118,9	+ 33,5	+ 6,2	+ 110,3	14
+ 0,4	+ 8,7	+ 11,6	+ 18,5	+ 17,1	- 5,9	+ 4,5	+ 8,5	+ 11,3	+ 7,1	+ 64,5	+ 49,5	+ 40,4	+ 82,8	+ 98,6	15
+ 8,2	- 6,1	+ 52,1	- 27,7	+ 3,0	+ 2,2	- 15,2	+ 40,8	- 23,4	- 8,6	+ 122,4	+ 142,9	+ 209,0	- 84,5	+ 149,7	16
+ 7,7	+ 3,4	+ 0,8	+ 14,3	+ 18,2	- 6,4	- 3,4	- 8,4	+ 20,1	+ 13,3	+ 192,0	+ 80,6	+ 96,2	- 43,8	+ 67,9	17
+ 36,7	+ 16,1	+ 20,5	+ 12,3	+ 17,7	+ 37,9	+ 10,1	+ 15,6	+ 3,5	+ 5,9	+ 24,5	+ 76,2	+ 67,0	+ 89,3	+ 111,9	18
+ 11,3	+ 8,7	+ 11,1	+ 20,2	+ 23,9	+ 4,6	- 0,3	+ 4,6	+ 8,7	+ 6,1	+ 68,4	+ 79,7	+ 59,5	+ 98,9	+ 133,9	Ge- samt- stadt

¹⁾ im Jahr 2016 vorläufige Werte

Quelle: Bevölkerungsstatistik der Stadt Regensburg

16.26 Umzüge in den Stadtbezirken im Jahr 2015



in	Stadtbezirk																		insgesamt	
	aus	01	02	03	04	05	06	07	08	09	10	11	12	13	14	15	16	17		18
Stadt-	01	640	51	27	26	51	7	45	32	13	170	91	81	170	42	281	4	21	37	1 789
bezirk	02	51	27	9	-	7	1	7	6	3	14	9	2	15	2	19	-	1	2	175
	03	38	8	30	5	16	6	18	4	-	13	26	11	21	5	24	1	1	4	231
	04	15	3	6	35	36	7	20	5	3	18	20	7	15	1	16	1	-	6	214
	05	33	5	8	25	220	10	97	23	9	50	46	8	43	20	42	3	2	15	659
	06	6	-	-	6	4	19	7	1	8	4	13	5	5	-	12	-	1	1	92
	07	35	7	14	15	108	3	158	15	11	52	54	16	40	7	57	2	2	11	607
	08	16	2	6	4	23	1	19	40	3	34	22	3	12	3	17	2	1	5	213
	09	8	3	2	1	6	4	4	1	12	4	9	6	5	-	4	-	1	5	75
	10	118	11	16	4	51	5	43	16	1	191	98	76	65	16	84	-	13	35	843
	11	154	6	23	18	51	13	48	22	1	134	356	92	121	33	126	-	14	34	1 246
	12	100	4	7	11	29	1	21	16	1	111	83	112	109	19	79	1	11	24	739
	13	203	16	14	16	66	8	35	27	5	127	123	85	440	80	218	-	39	57	1 559
	14	72	4	8	10	20	-	12	3	2	31	47	33	105	59	80	-	11	16	513
	15	165	19	25	20	59	2	57	30	4	95	99	45	158	72	784	12	28	26	1 700
	16	5	2	-	-	2	-	-	1	-	3	5	1	3	1	7	3	1	1	35
	17	22	3	6	2	5	2	11	1	3	15	22	19	34	8	18	1	45	1	218
	18	38	3	5	9	7	1	14	7	10	41	66	22	26	9	31	-	14	127	430
insgesamt		1 719	174	206	207	761	90	616	250	89	1 107	1 189	624	1 387	377	1 899	30	206	407	11 338

16.27 Umzüge der Ausländer/innen in den Stadtbezirken im Jahr 2015



in	Stadtbezirk																		insgesamt	
	aus	01	02	03	04	05	06	07	08	09	10	11	12	13	14	15	16	17		18
Stadt-	01	112	10	7	8	25	1	8	5	7	37	29	11	44	19	46	1	5	10	385
bezirk	02	10	2	-	-	3	-	1	-	2	4	2	1	1	-	6	-	-	-	32
	03	7	-	4	-	-	-	2	-	-	1	7	-	2	-	5	-	-	-	28
	04	9	-	-	13	4	3	3	-	-	9	7	1	5	-	2	-	-	1	57
	05	15	-	2	10	44	-	21	4	2	13	14	4	15	5	14	1	-	2	166
	06	-	-	-	2	1	-	-	1	-	1	4	2	1	-	-	-	-	-	12
	07	5	3	1	1	31	-	34	3	3	8	24	6	10	2	10	-	1	4	146
	08	2	-	1	3	7	-	5	7	1	10	9	-	1	1	7	-	1	2	57
	09	3	-	2	-	-	2	-	-	1	3	1	4	1	-	-	-	-	-	17
	10	34	4	3	2	30	-	25	5	1	74	57	38	22	5	25	-	3	14	342
	11	40	2	7	7	23	5	21	10	1	49	126	22	32	9	30	-	5	13	402
	12	12	-	2	3	7	-	7	6	-	33	18	18	26	2	25	-	1	4	164
	13	28	2	-	8	27	-	11	1	-	27	24	10	76	27	30	-	6	10	287
	14	14	2	3	4	5	-	3	2	-	11	12	7	14	23	13	-	2	8	123
	15	26	6	4	7	9	-	9	6	1	17	25	9	31	19	130	2	6	6	313
	16	1	-	-	-	2	-	-	-	-	-	2	-	1	-	2	-	-	-	8
	17	5	-	2	1	1	1	3	1	-	5	4	10	8	4	2	-	7	1	55
	18	10	-	2	-	2	-	6	2	2	8	23	7	6	1	7	-	1	14	91
insgesamt		333	31	40	69	221	12	159	53	21	310	388	150	296	117	354	4	38	89	2 685

Quelle: Bevölkerungsstatistik der Stadt Regensburg

16.28 Bautätigkeit und Wohnungswesen



Stadt- bezirk	Baufertigstellungen									
	Neue Wohngebäude ¹⁾					Wohnungen in Wohn- und Nichtwohngebäuden ²⁾				
	insgesamt			davon 2016 mit ...		insgesamt			davon 2016 mit ...	
	2014	2015	2016	1 oder 2 Wohnungen	3 und mehr Wohnungen	2014	2015	2016	1 oder 2 Wohn- räumen	3 oder mehr Wohn- räumen
01	4	3	13	6	7	164	238	50	24	26
02	2	2	-	-	-	10	5	-	-	-
03	1	1	2	-	2	7	6	15	- 1	16
04	5	9	4	-	4	- 2	18	48	21	27
05	18	30	48	44	4	69	44	73	2	71
06	6	8	6	6	-	8	10	7	-	7
07	16	6	1	1	-	38	39	2	- 4	6
08	29	13	3	3	-	170	43	5	1	4
09	7	-	14	14	-	11	-	20	3	17
10	17	57	48	40	8	430	564	157	44	113
11	11	12	11	2	9	70	108	227	140	87
12	2	1	2	-	2	44	1	179	178	1
13	12	13	13	9	4	25	20	58	14	44
14	3	5	5	5	-	8	8	10	3	7
15	52	31	38	17	21	397	192	310	97	213
16	5	-	2	2	-	8	-	2	-	2
17	8	15	20	20	-	25	18	25	4	21
18	26	4	11	1	10	99	24	100	46	54
Ge- samt- stadt	224	210	241	170	71	1 581	1 338	1 288	572	716

¹⁾ einschließlich Wohnheime

²⁾ einschließlich Baumaßnahmen an bestehenden Gebäuden, einschließlich Wohnungen in Wohnheimen

Quelle: Bautätigkeitsstatistik der Stadt Regensburg

16.29 Sozialversicherungspflichtig Beschäftigte (am Wohnort)



Stadt- bezirk	sozialversicherungspflichtig Beschäftigte am 30.06.2015						sozialversicherungspflichtig Beschäftigte am 30.06.2016					
	ins- gesamt	darunter					ins- gesamt	darunter				
		Männer	Ausländer	unter 20 Jahre	20 bis unter 25 Jahre	25 Jahre und älter		Männer	Ausländer	unter 20 Jahre	20 bis unter 25 Jahre	25 Jahre und älter
01	6 386	3 331	909	79	591	5 716	6 782	3 497	1 018	76	636	6 070
02	936	475	81	7	60	869	945	476	93	8	61	876
03	1 760	930	162	20	129	1 611	1 790	951	178	23	134	1 633
04	1 295	708	184	33	104	1 158	1 324	729	212	29	103	1 192
05	3 785	2 070	463	149	305	3 331	3 934	2 180	563	131	338	3 465
06	1 079	572	53	32	68	979	1 127	605	64	35	75	1 017
07	3 459	1 831	537	70	318	3 071	3 572	1 899	625	64	297	3 211
08	1 369	741	163	26	85	1 258	1 462	805	185	14	107	1 341
09	763	402	75	28	60	675	794	424	87	34	57	703
10	3 115	1 723	722	65	307	2 743	3 437	1 910	837	76	325	3 036
11	5 033	2 770	1 012	144	501	4 388	5 390	2 938	1 171	146	541	4 703
12	2 831	1 512	398	41	258	2 532	2 968	1 590	453	55	282	2 631
13	7 037	3 630	932	116	575	6 346	7 375	3 849	1 051	111	662	6 602
14	2 254	1 159	300	38	196	2 020	2 344	1 207	352	53	196	2 095
15	9 458	4 701	1 124	155	632	8 671	9 941	4 978	1 279	166	712	9 063
16	358	182	41	8	24	326	362	180	39	6	24	332
17	1 216	632	141	17	86	1 113	1 326	697	161	20	108	1 198
18	4 243	2 319	449	135	355	3 753	4 419	2 392	504	136	364	3 919
1 ¹⁾	763	393	90	9	55	699	1 050	564	122	11	95	944
Ge- samt- stadt	57 140	30 081	7 836	1 172	4 709	51 259	60 342	31 871	8 994	1 194	5 117	54 031

¹⁾ ohne Zuordnung

Quelle: Bundesagentur für Arbeit, Nürnberg

16.30 Arbeitslose



Arbeitslose am 30.06.2016										Stadt- bezirk
ins- gesamt	darunter									
	Männer	Ausländer	unter 20 Jahre	20 bis unter 25 Jahre	25 bis unter 55 Jahre	55 Jahre und älter	Schwer- behinderte	Langzeit- arbeitslose	Teilzeit- arbeitslose	
293	185	66	9	27	216	41	27	64	38	01
36	22	5	-	3	26	7	3	8	5	02
75	46	10	1	5	60	9	7	18	13	03
59	33	16	1	4	40	14	6	13	13	04
263	121	83	5	13	178	67	37	76	89	05
24	10	-	2	-	18	4	2	7	6	06
217	124	45	4	19	153	41	16	63	42	07
64	28	20	-	2	50	12	9	17	16	08
16	11	4	-	1	13	2	-	3	2	09
207	122	76	3	13	166	25	19	54	48	10
374	220	138	18	29	261	66	47	105	95	11
136	86	32	5	8	102	21	10	33	24	12
366	220	64	5	21	275	65	41	86	75	13
111	66	24	2	7	75	27	12	32	25	14
372	205	96	6	19	271	76	36	83	82	15
12	8	5	1	1	8	2	-	2	1	16
28	15	4	-	3	20	5	1	4	8	17
147	67	40	2	11	104	30	15	34	44	18
37	21	12	-	-	28	9	4	5	12	1)
2 837	1 610	740	64	186	2 064	523	292	707	638	Ge- samt- stadt

1) ohne Zuordnung

Quelle: Statistik der Bundesagentur für Arbeit

16.31 Fahrzeugbestand



Stadt- bezirk	Fahrzeugbestand									
	2015					2016				
	PKW		Kraft- räder	Nutz- fahrzeuge	An- hänger	PKW		Kraft- räder	Nutz- fahrzeuge	An- hänger
	ins- gesamt	dar. gewerbl.				ins- gesamt	dar. gewerbl.			
01	5 804	1 046	604	333	358	5 850	1 046	605	349	359
02	910	62	96	57	76	928	46	104	64	79
03	2 064	251	206	65	131	2 090	249	213	69	131
04	3 018	1 082	242	674	386	3 934	1 923	247	1 015	402
05	5 061	83	561	209	497	5 208	74	575	174	519
06	1 441	32	211	61	214	1 443	28	216	59	222
07	4 445	566	384	246	333	4 531	588	387	256	337
08	2 018	408	160	225	187	2 135	444	174	222	197
09	1 064	28	146	46	158	1 108	34	148	47	166
10	5 200	2 350	316	1 896	1 397	5 530	2 465	329	1 940	1 383
11	6 329	1 666	489	611	680	6 511	1 708	472	636	712
12	3 088	559	237	150	123	3 089	551	227	151	128
13	8 031	324	859	271	534	8 186	336	884	256	509
14	3 451	542	270	139	190	3 555	611	276	145	197
15	12 589	1 005	1 117	434	695	12 920	990	1 142	444	708
16	564	22	75	82	76	549	22	79	89	81
17	1 774	41	188	108	173	1 814	45	194	107	178
18	6 537	1 663	536	279	409	7 162	2 156	565	359	434
1)	-	-	1	4	2	1	1	1	3	1
Ge- samt- stadt	73 388	11 730	6 698	5 890	6 619	76 544	13 317	6 838	6 385	6 743

1) ohne Zuordnung

Quelle: Kraffahrt-Bundesamt, Flensburg

Regensburg und sein Umland





17.1 Regensburg und sein Umland

Stadt und Landkreis Regensburg



Region 11 "Regensburg"

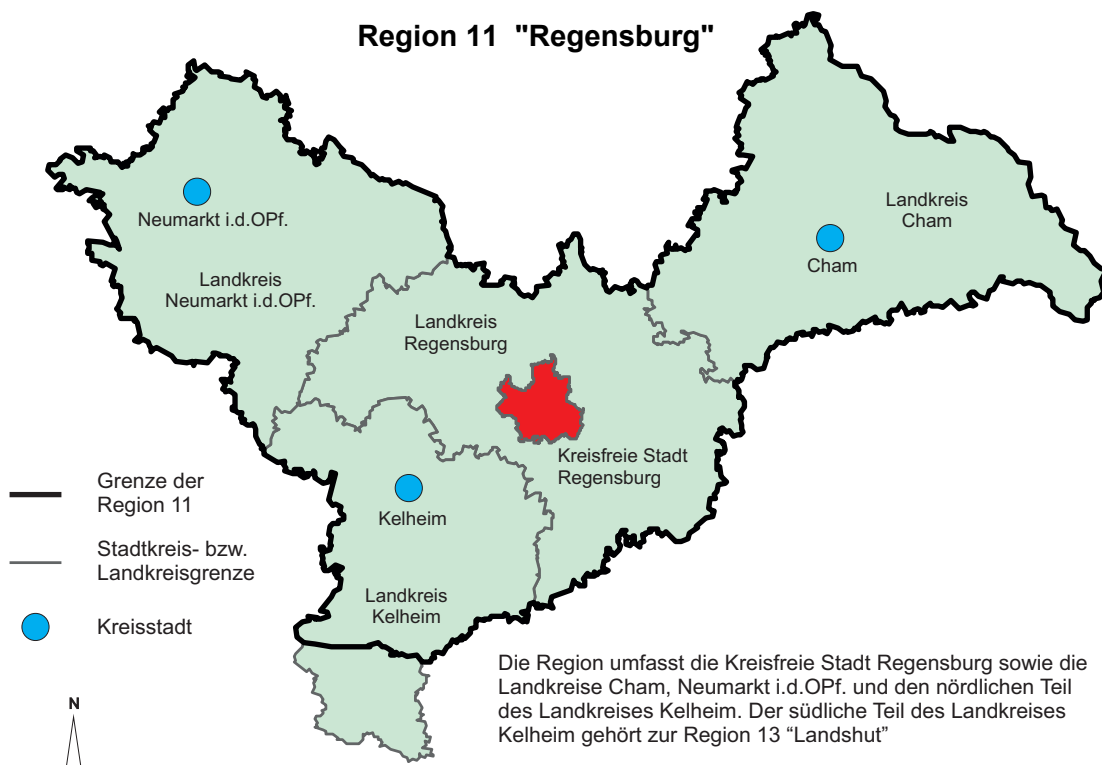

17.2 Bevölkerung in der Oberpfalz nach Landkreisen und kreisfreien Städten am 30.06.2016

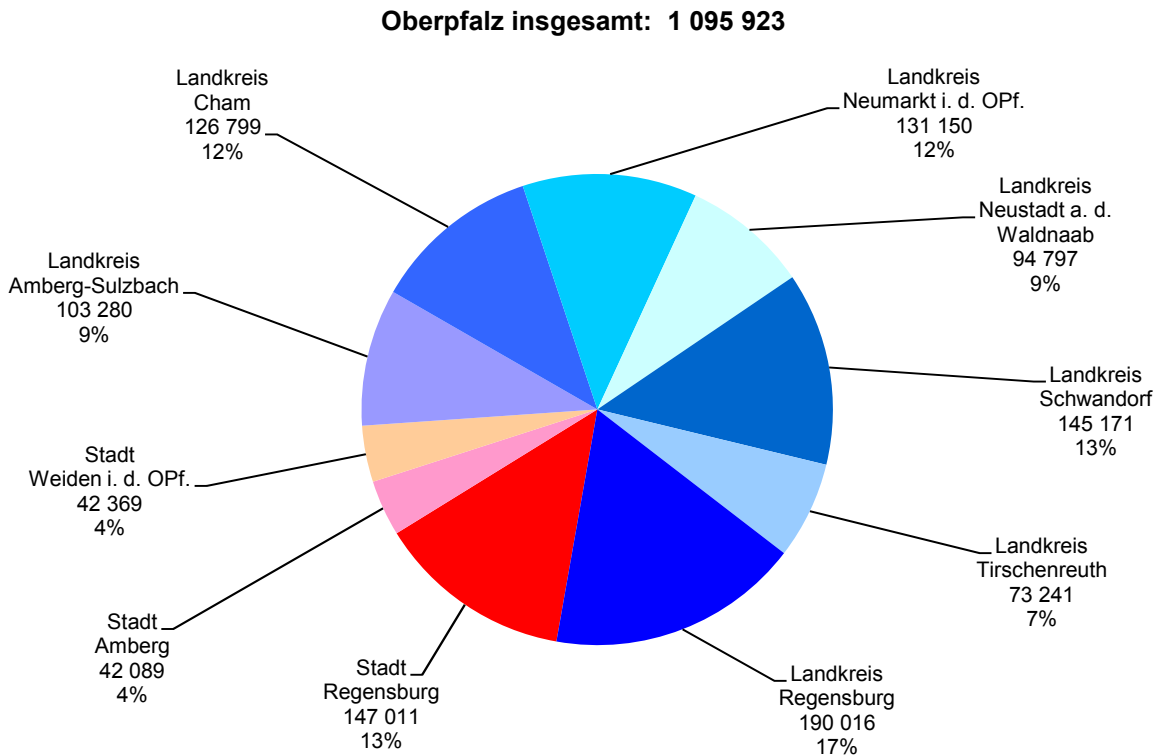

17.3 Sozialversicherungspflichtig Beschäftigte in der Oberpfalz nach Landkreisen und kreisfreien Städten am 30.06.2016

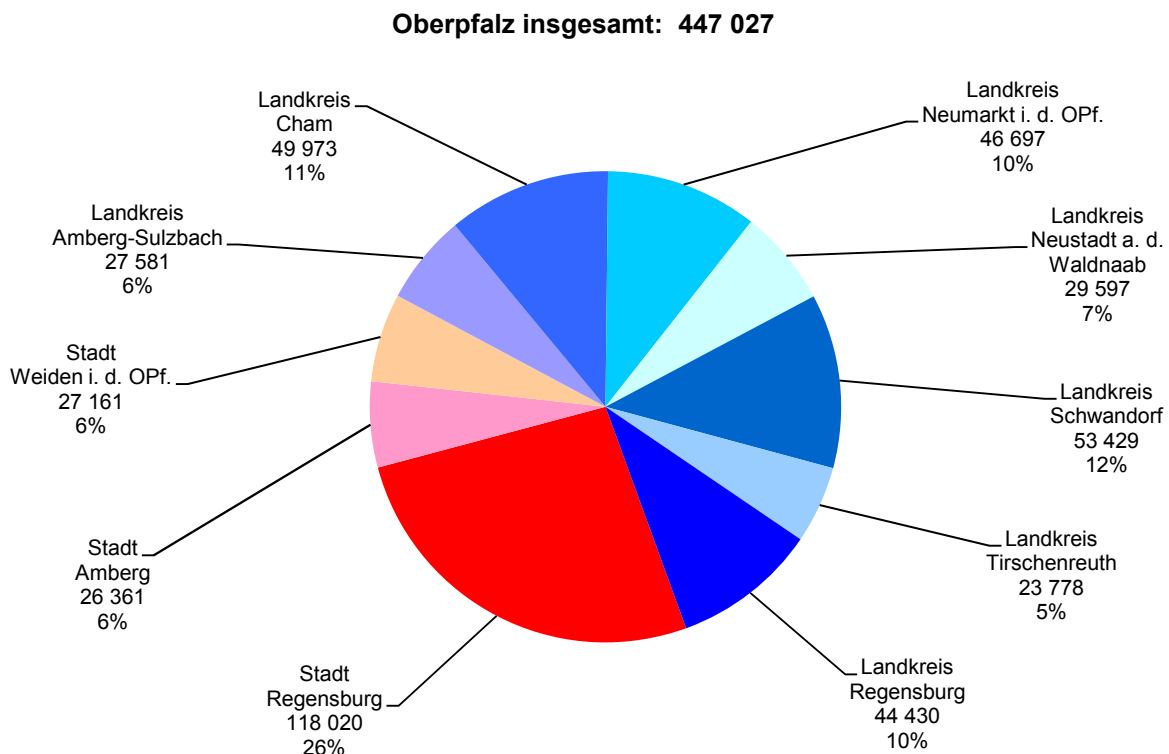

17.4 Beschäftigte im Verarbeitenden Gewerbe in der Oberpfalz nach Landkreisen und kreisfreien Städten am 30.09.2016

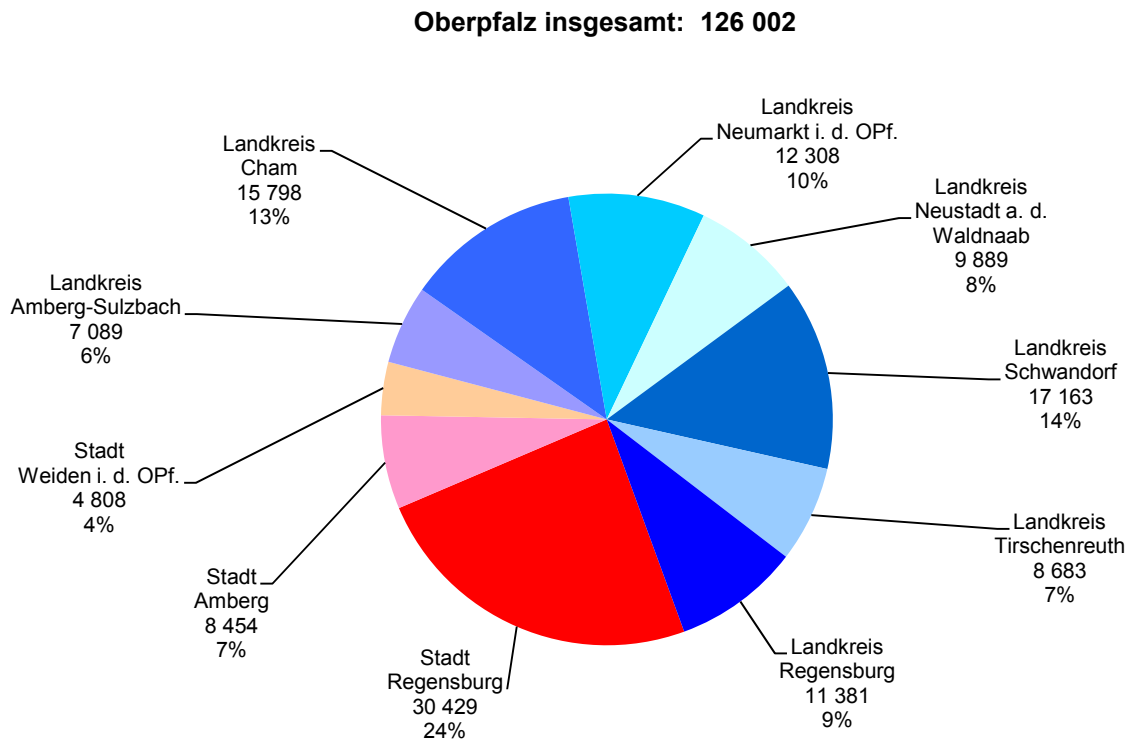

17.5 Arbeitslose in der Oberpfalz nach Landkreisen und kreisfreien Städten im Jahresdurchschnitt 2016

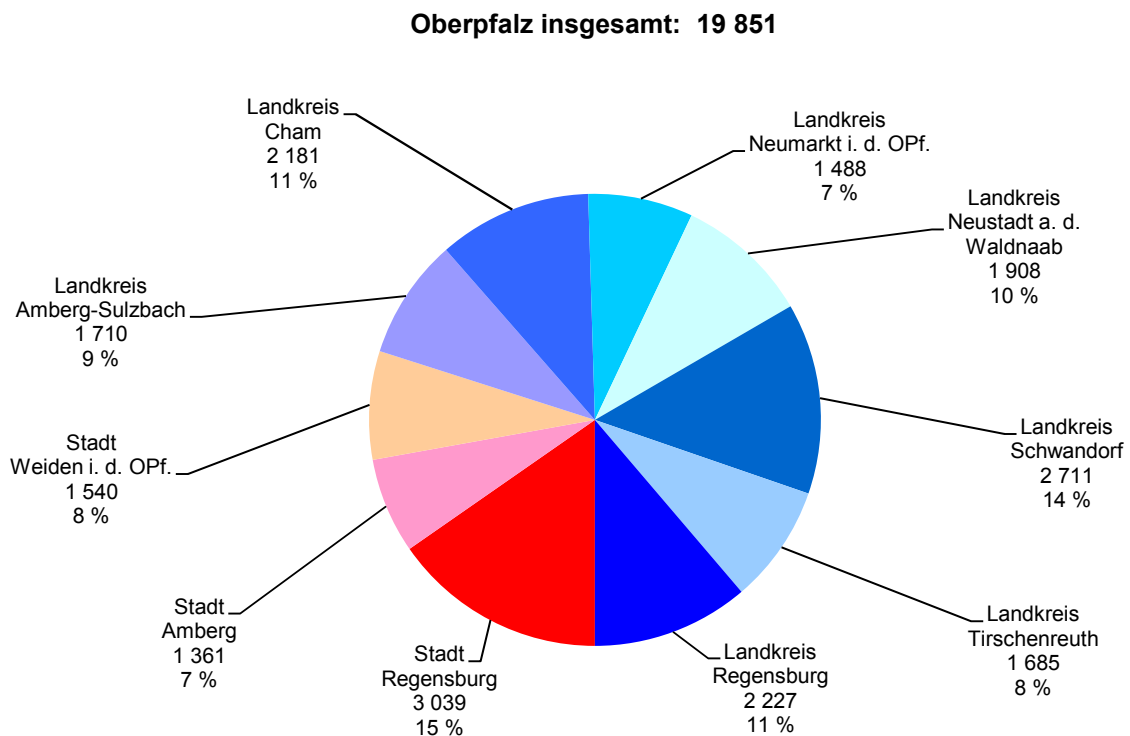

17.6 Fläche und Bevölkerungsstand ¹⁾

Region	Fläche am 31.12.2015 in km ²	Einwohner je km ² 2015	Einwohner (Gebietsstand: 01.01.94) zu den Volkszählungen am		Einwohner am 31.12.			
					insgesamt		dar. männlich	
			27.05.1970	25.05.1987	2015	2016	2015	2016
Oberpfalz	9 690,2	113	963 833	969 868	1 092 339	.	542 114	.
dav. Kreisfreie Städte	201,4	1 139	228 193	203 295	229 381	.	110 592	.
dav. Stadt Regensburg	80,7	1 803	133 049	118 625	145 465	.	69 969	.
Amberg	50,1	835	48 277	42 570	41 861	.	20 571	.
Weiden i. d. OPf.	70,5	596	46 867	42 100	42 055	.	20 052	.
Landkreise	9 488,8	91	735 640	766 573	862 958	.	431 522	.
dav. Landkreis Amberg-Weizsach	1 255,7	82	95 118	94 617	103 568	.	51 767	.
Cham	1 520,2	83	116 239	121 401	126 359	.	63 117	.
Neumarkt i. d. OPf.	1 344,1	97	92 705	105 346	130 385	.	65 671	.
Neustadt a. d. Waldnaab	1 427,7	67	92 397	91 792	95 078	.	47 226	.
Schwandorf	1 465,0	99	135 117	131 260	144 864	.	72 784	.
Tirschenreuth	1 084,2	68	83 757	77 865	73 314	.	36 426	.
Regensburg	1 391,9	136	120 307	144 292	189 390	.	94 531	.
dav. Gemeinde								
Alteglöfshaus	13,2	241	1 554	2 701	3 187	.	1 593	.
Altenthann	21,5	70	1 283	1 315	1 513	.	760	.
Aufhausen	27,3	67	1 403	1 461	1 820	.	921	.
Bach a.d. Donau	14,7	123	1 403	1 545	1 803	.	934	.
Barbing	30,5	175	2 732	3 373	5 335	.	2 711	.
Beratzhausen, Markt	72,5	76	4 821	5 117	5 520	.	2 758	.
Bernhardswald	71,8	77	3 684	4 225	5 519	.	2 724	.
Brennberg	30,5	64	1 616	1 555	1 956	.	988	.
Brunn	16,1	90	852	928	1 446	.	736	.
Deuerling	7,1	289	1 287	1 625	2 059	.	1 037	.
Donaustauf, Markt	9,7	412	2 772	3 288	3 999	.	1 967	.
Duggendorf	22,9	69	1 182	1 320	1 588	.	804	.
Hagelstadt	20,7	95	1 530	1 727	1 967	.	1 012	.
Hemau, Stadt	122,3	73	6 800	6 751	8 908	.	4 584	.
Holzheim a. Forst	15,6	62	812	846	975	.	488	.
Kallmünz, Markt	43,2	66	2 919	2 754	2 848	.	1 407	.
Köfering	5,3	464	1 026	1 030	2 452	.	1 239	.
Laaber, Markt	29,7	175	3 792	4 567	5 177	.	2 583	.
Lappersdorf, Markt	34,5	383	8 021	10 908	13 215	.	6 418	.
Mintraching	53,9	89	3 531	3 537	4 818	.	2 388	.
Mötzing	36,2	47	1 378	1 230	1 713	.	813	.
Neutraubling, Stadt	9,8	1 377	6 436	8 721	13 431	.	6 574	.
Nittendorf, Markt	33,5	277	5 802	6 550	9 279	.	4 579	.
Obertraubling	24,8	328	3 952	5 260	8 153	.	4 094	.
Pentling	32,6	183	2 849	4 828	5 958	.	2 986	.
Pettendorf	24,6	134	1 830	2 577	3 287	.	1 639	.
Pfakofen	15,3	105	1 035	1 084	1 612	.	816	.
Pfatter	48,2	67	2 202	2 511	3 204	.	1 616	.
Pielenhofen	14,5	106	1 051	1 060	1 534	.	781	.
Regenstauf, Markt	103,8	153	10 141	12 849	15 831	.	7 851	.
Riekofen	23,9	33	868	755	784	.	414	.
Schierling, Markt	77,4	100	6 008	6 322	7 709	.	3 873	.
Sinzing	44,1	157	4 192	5 715	6 922	.	3 475	.
Sünching	19,4	104	1 598	1 677	2 024	.	991	.
Tegernheim	11,4	470	2 989	3 633	5 370	.	2 631	.
Thalmassing	37,1	91	1 891	2 238	3 360	.	1 667	.
Wenzenbach	29,8	283	4 056	5 535	8 441	.	4 255	.
Wiesent	26,7	94	1 749	1 997	2 520	.	1 279	.
Wörth a.d. Donau, Stadt	52,2	91	3 331	3 591	4 756	.	2 426	.
Wolfsegg	15,3	99	1 027	1 084	1 516	.	775	.
Zeitlarn	16,1	365	2 902	4 502	5 881	.	2 944	.
Region 11	5 207,9	132	532 371	563 661	688 787	.	342 539	.
dav. Stadt Regensburg	80,7	1 803	133 049	118 625	145 465	.	69 969	.
Landkreis Regensburg	1 391,9	136	120 307	144 292	189 390	.	94 531	.
Cham	1 520,2	83	116 239	121 401	126 359	.	63 117	.
Neumarkt i. d. OPf.	1 344,1	97	92 705	105 346	130 385	.	65 671	.
Kelheim (teilweise)	871,1	112	70 071	73 997	97 188	.	49 251	.

¹⁾ 1970 Wohnbevölkerung; ab 1987 Bevölkerung am Ort der Hauptwohnung (s. Seite 54); 2015 auf der Basis vom Zensus 2011

Quelle: Bayerisches Landesamt für Statistik

17.7 Gemeindegebiete nach der Flächennutzung ¹⁾ - absolut

Region	Fläche in km ²	davon (in ha)									dar. Sied- lungs- und Ver- kehrs- fläche (in ha)
		Ge- bäude- und Frei- fläche	Be- triebs- fläche	Er- holungs- fläche	Verkehrsfläche		Land- wirt- schafts- fläche	Wald- fläche	Wasser- fläche	Flächen anderer Nutzung	
					ins- gesamt	dar. Straßen, Wege, Plätze					
Oberpfalz	9 690,2	52 032	4 455	4 668	45 487	43 587	404 177	412 034	15 222	30 946	104 682
dav. Kreisfreie Städte	201,4	5 121	300	817	2 176	1 961	6 751	3 895	379	699	8 322
dav. Stadt Regensburg	80,7	2 765	220	547	1 100	965	2 323	593	266	256	4 519
Amberg	50,1	1 116	40	107	456	434	2 008	1 097	35	155	1 731
Weiden i. d. OPf.	70,5	1 240	40	164	620	562	2 420	2 205	78	287	2 072
Landkreise	9 488,8	46 911	4 155	3 851	43 311	41 627	397 426	408 138	14 843	30 248	96 361
dav. Landkreis Amberg-Weizsach	1 255,8	5 382	842	496	5 779	5 563	49 702	60 353	1 125	1 896	11 994
Cham	1 520,2	8 176	323	551	6 699	6 478	65 837	65 953	1 665	2 812	15 704
Neumarkt i. d. OPf.	1 344,1	6 398	589	691	6 728	6 560	58 996	50 616	729	9 665	14 151
Neustadt a. d. Waldnaab	1 427,7	7 545	632	466	6 110	5 870	50 608	66 832	2 755	7 819	14 452
Schwandorf	1 465,0	7 445	899	531	7 046	6 703	57 917	65 342	4 134	3 184	15 506
Tirschenreuth	1 084,2	4 105	375	374	4 259	4 070	43 644	50 995	2 075	2 596	8 934
Regensburg	1 391,9	7 859	494	742	6 690	6 384	70 721	48 048	2 361	2 275	15 620
dav. Gemeinde											
Alteglöfshaus	13,2	120	8	6	69	62	783	318	4	12	197
Altenhann	21,5	118	4	6	82	82	1 253	639	17	28	210
Aufhausen	27,3	104	1	6	93	93	2 056	407	18	44	206
Bach a.d. Donau	14,7	81	3	6	51	51	340	709	231	51	141
Barbing	30,5	202	24	42	208	208	2 035	338	143	60	462
Beratzhausen, Markt	72,5	264	18	16	354	327	3 663	2 795	21	122	653
Bernhardswald	71,8	327	26	16	307	307	3 303	3 066	44	96	660
Brennberg	30,5	150	5	7	124	124	1 434	1 276	29	28	285
Brunn	16,1	68	5	4	72	72	572	870	0	20	148
Deuerling	7,1	77	1	4	42	38	414	141	5	29	125
Donaustauf, Markt	9,7	134	1	27	68	68	335	224	146	38	230
Duggendorf	22,9	103	5	3	103	103	868	1 104	45	56	216
Hagelstadt	20,7	98	2	7	96	81	1 550	299	4	17	204
Hemau, Stadt	122,3	494	48	27	521	521	6 805	4 179	9	148	1 085
Holzheim a. Forst	15,6	59	7	3	64	64	956	454	0	20	130
Kallmünz, Markt	43,2	138	21	9	151	151	1 997	1 825	45	133	318
Köfering	5,3	67	0	4	36	29	397	9	3	11	108
Laaber, Markt	29,7	204	5	16	199	175	1 470	973	16	82	426
Lappersdorf, Markt	34,5	353	3	29	191	191	1 607	1 190	21	56	578
Mintraching	53,9	224	71	27	201	183	4 075	569	140	80	468
Mötzing	36,2	87	33	8	133	126	2 451	804	37	64	234
Neutraubling, Stadt	9,8	350	12	58	102	101	350	18	68	17	516
Nittendorf, Markt	33,5	338	6	28	222	199	1 258	1 391	19	83	597
Obertraubling	24,8	284	8	20	174	131	1 640	319	8	31	490
Pentling	32,6	214	15	12	262	257	1 674	970	63	45	505
Pettendorf	24,6	150	14	11	104	104	1 430	613	105	30	268
Pfakofen	15,3	72	2	4	61	58	1 058	288	14	29	140
Pfatter	48,2	169	13	20	174	170	3 128	757	339	215	371
Pielenhofen	14,5	61	1	12	62	62	463	806	31	15	137
Regenstauf, Markt	103,8	638	13	35	500	480	4 006	4 876	200	110	1 182
Riefkofen	23,9	62	2	5	72	63	1 905	299	9	39	141
Schierling, Markt	77,4	433	57	25	424	393	4 651	2 011	33	108	921
Sinzing	44,1	277	6	109	238	213	1 464	2 157	96	67	630
Sünching	19,4	125	13	6	88	78	1 228	441	12	28	232
Tegernheim	11,4	143	0	20	56	56	371	466	70	17	220
Thalmassing	37,1	155	1	11	161	152	2 408	932	11	31	328
Wenzenbach	29,8	290	12	15	157	153	1 309	1 126	23	52	472
Wiesent	26,7	128	1	14	118	118	778	1 572	36	26	262
Wörth a.d. Donau, Stadt	52,2	260	6	19	293	292	2 038	2 323	187	98	580
Wolfsegg	15,3	56	2	2	60	60	436	963	0	14	121
Zeitlarn	16,1	172	16	7	108	102	679	557	50	23	293
Gemeindefreie Gebiete	32,0	8	2	32	87	87	83	2 975	8	1	128
Region 11	5 207,9	29 706	2 235	2 887	25 075	24 114	235 946	202 033	6 236	16 676	59 101
dav. Stadt Regensburg	80,7	2 765	220	547	1 100	965	2 323	593	266	256	4 519
Landkreis Regensburg	1 391,9	7 859	494	742	6 690	6 384	70 721	48 048	2 361	2 275	15 620
Cham	1 520,2	8 176	323	551	6 699	6 478	65 837	65 953	1 665	2 812	15 704
Neumarkt i. d. OPf.	1 344,1	6 398	589	691	6 728	6 560	58 996	50 616	729	9 665	14 151
Kelheim (teilweise)	871,1	4 508	609	357	3 858	3 726	38 068	36 824	1 215	1 668	9 108

¹⁾ Stand 31.12.2015

Quelle: Bayerisches Landesamt für Statistik

17.8 Gemeindegebiete nach der Flächennutzung ¹⁾ - relativ

Fläche in km ²	davon in Prozent									dar. Siedlungs- und Ver- kehrs- fläche in %	Region
	Ge- bäude- und Frei- fläche	Be- triebs- fläche	Er- holungs- fläche	Verkehrsfläche		Land- wirt- schafts- fläche	Wald- fläche	Wasser- fläche	Flächen anderer Nutzung		
				ins- gesamt	dar. Straßen, Wege, Plätze						
9 690,2	5,4	0,5	0,5	4,7	4,5	41,7	42,5	1,6	3,2	10,8	Oberpfalz
201,4	25,4	1,5	4,1	10,8	9,7	33,5	19,3	1,9	3,5	41,3	dav. Kreisfreie Städte
80,7	34,3	2,7	6,8	13,6	12,0	28,8	7,4	3,3	3,2	56,0	dav. Stadt Regensburg
50,1	22,3	0,8	2,1	9,1	8,6	40,0	21,9	0,7	3,1	34,5	Amberg
70,5	17,6	0,6	2,3	8,8	8,0	34,3	31,3	1,1	4,1	29,4	Weiden i. d. OPf.
9 488,8	4,9	0,4	0,4	4,6	4,4	41,9	43,0	1,6	3,2	10,2	Landkreise
1 255,8	4,3	0,7	0,4	4,6	4,4	39,6	48,1	0,9	1,5	9,6	dav. Landkreis Amberg-Weizsach
1 520,2	5,4	0,2	0,4	4,4	4,3	43,3	43,4	1,1	1,8	10,3	Cham
1 344,1	4,8	0,4	0,5	5,0	4,9	43,9	37,7	0,5	7,2	10,5	Neumarkt i. d. OPf.
1 427,7	5,3	0,4	0,3	4,3	4,1	35,4	46,8	1,9	5,5	10,1	Neustadt a. d. Waldnaab
1 465,0	5,1	0,6	0,4	4,8	4,6	39,5	44,6	2,8	2,2	10,6	Schwandorf
1 084,2	3,8	0,3	0,3	3,9	3,8	40,3	47,0	1,9	2,4	8,2	Tirschenreuth
1 391,9	5,6	0,4	0,5	4,8	4,6	50,8	34,5	1,7	1,6	11,2	Regensburg
											dav. Gemeinde
13,2	9,1	0,6	0,5	5,3	4,7	59,2	24,1	0,3	0,9	14,9	Alteglofsheim
21,5	5,5	0,2	0,3	3,8	3,8	58,4	29,8	0,8	1,3	9,8	Altenhann
27,3	3,8	0,1	0,2	3,4	3,4	75,3	14,9	0,7	1,6	7,5	Aufhausen
14,7	5,5	0,2	0,4	3,5	3,5	23,1	48,2	15,7	3,5	9,6	Bach a.d. Donau
30,5	6,6	0,8	1,4	6,8	6,8	66,7	11,1	4,7	2,0	15,1	Barbing
72,5	3,6	0,2	0,2	4,9	4,5	50,5	38,5	0,3	1,7	9,0	Beratzhausen, Markt
71,8	4,5	0,4	0,2	4,3	4,3	46,0	42,7	0,6	1,3	9,2	Bernhardswald
30,5	4,9	0,2	0,2	4,1	4,1	47,0	41,8	0,9	0,9	9,4	Brennberg
16,1	4,2	0,3	0,2	4,5	4,5	35,5	54,0	0,0	1,2	9,2	Brunn
7,1	10,9	0,1	0,6	5,9	5,3	58,1	19,7	0,7	4,0	17,5	Deuerling
9,7	13,8	0,1	2,8	7,0	7,0	34,5	23,0	15,0	3,9	23,7	Donaustauf, Markt
22,9	4,5	0,2	0,2	4,5	4,5	37,9	48,2	2,0	2,5	9,4	Duggendorf
20,7	4,7	0,1	0,3	4,6	3,9	74,8	14,4	0,2	0,8	9,9	Hagelstadt
122,3	4,0	0,4	0,2	4,3	4,3	55,6	34,2	0,1	1,2	8,9	Hemau, Stadt
15,6	3,7	0,5	0,2	4,1	4,1	61,1	29,0	0,0	1,3	8,3	Holzheim a. Forst
43,2	3,2	0,5	0,2	3,5	3,5	46,2	42,3	1,0	3,1	7,4	Kallmünz, Markt
5,3	12,7	0,0	0,8	6,7	5,6	75,3	1,7	0,6	2,1	20,4	Köfering
29,7	6,9	0,2	0,5	6,7	5,9	49,6	32,8	0,5	2,8	14,4	Laaber, Markt
34,5	10,2	0,1	0,9	5,5	5,5	46,6	34,5	0,6	1,6	16,8	Lappersdorf, Markt
53,9	4,2	1,3	0,5	3,7	3,4	75,6	10,6	2,6	1,5	8,7	Mintraching
36,2	2,4	0,9	0,2	3,7	3,5	67,8	22,2	1,0	1,8	6,5	Mötzing
9,8	35,9	1,2	5,9	10,5	10,3	35,9	1,9	7,0	1,7	52,9	Neutraubling, Stadt
33,5	10,1	0,2	0,8	6,6	6,0	37,6	41,6	0,6	2,5	17,8	Nittendorf, Markt
24,8	11,4	0,3	0,8	7,0	5,3	66,0	12,8	0,3	1,2	19,7	Obertraubling
32,6	6,6	0,5	0,4	8,1	7,9	51,4	29,8	1,9	1,4	15,5	Pentling
24,6	6,1	0,6	0,5	4,2	4,2	58,2	25,0	4,3	1,2	10,9	Pettendorf
15,3	4,7	0,1	0,3	4,0	3,8	69,2	18,9	0,9	1,9	9,2	Pfakofen
48,2	3,5	0,3	0,4	3,6	3,5	64,9	15,7	7,0	4,5	7,7	Pfatter
14,5	4,2	0,1	0,9	4,3	4,3	31,9	55,5	2,1	1,1	9,4	Pielenhofen
103,8	6,1	0,1	0,3	4,8	4,6	38,6	47,0	1,9	1,1	11,4	Regenstauf, Markt
23,9	2,6	0,1	0,2	3,0	2,6	79,6	12,5	0,4	1,6	5,9	Riekofen
77,4	5,6	0,7	0,3	5,5	5,1	60,1	26,0	0,4	1,4	11,9	Schierling, Markt
44,1	6,3	0,1	2,5	5,4	4,8	33,2	48,9	2,2	1,5	14,3	Sinzing
19,4	6,5	0,7	0,3	4,6	4,0	63,2	22,7	0,6	1,4	11,9	Sünching
11,4	12,5	0,0	1,8	4,9	4,9	32,5	40,8	6,1	1,5	19,3	Tegernheim
37,1	4,2	0,0	0,3	4,3	4,1	64,9	25,1	0,3	0,8	8,9	Thalmassing
29,8	9,7	0,4	0,5	5,3	5,1	43,9	37,7	0,8	1,7	15,8	Wenzenbach
26,7	4,8	0,0	0,5	4,4	4,4	29,1	58,8	1,3	1,0	9,8	Wiesent
52,2	5,0	0,1	0,4	5,6	5,6	39,0	44,5	3,6	1,9	11,1	Wörth a.d. Donau, Stadt
15,3	3,7	0,2	0,1	3,9	3,9	28,4	62,8	0,0	0,9	7,9	Wolfsegg
16,1	10,7	1,0	0,4	6,7	6,3	42,1	34,6	3,1	1,4	18,2	Zeitlarn
32,0	0,3	0,1	1,0	2,7	2,7	2,6	93,1	0,2	0,0	4,0	Gemeindefreie Gebiete
5 207,9	5,7	0,4	0,6	4,8	4,6	45,3	38,8	1,2	3,2	11,3	Region 11
80,7	34,3	2,7	6,8	13,6	12,0	28,8	7,4	3,3	3,2	56,0	dav. Stadt Regensburg
1 391,9	5,6	0,4	0,5	4,8	4,6	50,8	34,5	1,7	1,6	11,2	Landkreis Regensburg
1 520,2	5,4	0,2	0,4	4,4	4,3	43,3	43,4	1,1	1,8	10,3	Cham
1 344,1	4,8	0,4	0,5	5,0	4,9	43,9	37,7	0,5	7,2	10,5	Neumarkt i. d. OPf.
871,1	5,2	0,7	0,4	4,4	4,3	43,7	42,3	1,4	1,9	10,5	Kelheim (teilweise)

¹⁾ Stand 31.12.2015

Quelle: Bayerisches Landesamt für Statistik

17.9 Altersstruktur - absolut



Region	Bevölkerung ¹⁾ am 31.12.2015								
	ins-gesamt	davon im Alter von ... bis unter ... Jahren							
		unter 6	6 bis unter 15	15 bis unter 18	18 bis unter 25	25 bis unter 30	30 bis unter 50	50 bis unter 65	65 und älter
Oberpfalz	1 092 339	55 144	86 449	35 131	91 995	72 023	289 712	248 202	213 683
dav. Kreisfreie Städte	229 381	11 523	15 844	5 967	21 695	21 522	63 222	44 824	44 784
dav. Stadt Regensburg	145 465	7 587	9 734	3 452	14 963	15 899	42 232	25 940	25 658
Amberg	41 861	1 958	3 101	1 219	3 300	2 790	10 421	9 556	9 516
Weiden i. d. OPf.	42 055	1 978	3 009	1 296	3 432	2 833	10 569	9 328	9 610
Landkreise	862 958	43 621	70 605	29 164	70 300	50 501	226 490	203 378	168 899
dav. Landkreis Amberg-Weizsach	103 568	4 827	8 432	3 595	8 506	6 070	26 076	25 166	20 896
Cham	126 359	6 270	10 000	4 048	10 196	7 526	32 810	29 877	25 632
Neumarkt i. d. OPf.	130 385	7 050	11 012	4 610	11 213	7 898	34 804	30 008	23 790
Neustadt a. d. Waldnaab	95 078	4 496	7 844	3 421	7 744	5 465	24 489	22 734	18 885
Schwandorf	144 864	7 081	11 557	4 776	11 789	8 842	38 292	33 845	28 682
Tirschenreuth	73 314	3 439	5 568	2 360	5 946	4 055	18 250	17 577	16 119
Regensburg	189 390	10 458	16 192	6 354	14 906	10 645	51 769	44 171	34 895
dav. Gemeinde									
Alteglöfshaus	3 187	168	252	97	244	192	830	813	591
Altenthann	1 513	80	136	58	119	75	419	376	250
Aufhausen	1 820	104	143	60	154	119	521	429	290
Bach a.d. Donau	1 803	93	141	56	122	102	467	452	370
Barbing	5 335	358	479	184	389	309	1 595	1 149	872
Beratzhausen, Markt	5 520	290	483	205	444	300	1 401	1 305	1 092
Bernhardswald	5 519	294	459	171	436	320	1 394	1 421	1 024
Brennberg	1 956	107	188	73	171	128	508	461	320
Brunn	1 446	95	148	52	128	91	386	328	218
Deuerling	2 059	90	170	89	183	97	502	538	390
Donaustauf, Markt	3 999	225	360	128	269	209	1 117	929	762
Duggendorf	1 588	75	143	56	118	78	410	454	254
Hagelstadt	1 967	89	151	53	165	107	524	493	385
Hemau, Stadt	8 908	549	846	308	791	525	2 385	1 979	1 525
Holzheim a. Forst	975	45	72	32	93	50	250	265	168
Kallmünz, Markt	2 848	146	227	110	188	140	674	770	593
Köfering	2 452	148	261	95	211	153	749	543	292
Laaber, Markt	5 177	259	399	168	428	281	1 303	1 323	1 016
Lappersdorf, Markt	13 215	708	1 166	431	1 032	650	3 433	2 956	2 839
Mintraching	4 818	268	420	147	373	279	1 426	1 097	808
Mötzing	1 713	66	122	35	179	139	535	368	269
Neutraubling, Stadt	13 431	780	1 213	451	1 012	827	3 739	2 919	2 490
Nittendorf, Markt	9 279	512	812	282	706	492	2 488	2 195	1 792
Obertraubling	8 153	521	676	251	625	499	2 390	1 773	1 418
Pentling	5 958	298	488	172	471	392	1 556	1 374	1 207
Pettendorf	3 287	192	279	131	224	146	891	826	598
Pfakofen	1 612	92	136	55	136	95	466	384	248
Pfatter	3 204	164	299	131	239	212	891	710	558
Pielenhofen	1 534	93	172	68	113	64	474	342	208
Regenstau, Markt	15 831	873	1 238	521	1 183	918	4 310	3 678	3 110
Riekofen	784	27	55	25	77	35	215	198	152
Schierling, Markt	7 709	360	658	257	673	463	2 102	1 707	1 489
Sinzing	6 922	389	634	260	519	325	1 851	1 653	1 291
Sünching	2 024	116	190	55	155	97	538	426	447
Tegernheim	5 370	326	467	185	385	290	1 576	1 162	979
Thalmassing	3 360	209	256	121	247	192	1 001	856	478
Wenzenbach	8 441	476	713	291	725	400	2 385	2 042	1 409
Wiesent	2 520	147	182	89	196	138	716	618	434
Wörth a.d. Donau, Stadt	4 756	244	376	148	394	338	1 348	1 070	838
Wolfsegg	1 516	90	128	53	139	67	435	349	255
Zeitlarn	5 881	292	454	200	450	311	1 568	1 440	1 166
Region 11	688 787	36 628	55 281	21 755	59 628	48 056	188 135	151 690	127 614
dav. Stadt Regensburg	145 465	7 587	9 734	3 452	14 963	15 899	42 232	25 940	25 658
Landkreis Regensburg	189 390	10 458	16 192	6 354	14 906	10 645	51 769	44 171	34 895
Cham	126 359	6 270	10 000	4 048	10 196	7 526	32 810	29 877	25 632
Neumarkt i. d. OPf.	130 385	7 050	11 012	4 610	11 213	7 898	34 804	30 008	23 790
Kelheim (teilweise)	97 188	5 263	8 343	3 291	8 350	6 088	26 520	21 694	17 639

¹⁾ Bevölkerung am Ort der Hauptwohnung (siehe Seite 54) auf der Basis vom Zensus 2011

Quelle: Bayerisches Landesamt für Statistik

17.10 Altersstruktur - relativ



Bevölkerung ¹⁾ am 31.12.2015									Region
ins-gesamt	davon im Alter von ... bis unter ... Jahren								
	unter 6	6 bis unter 15	15 bis unter 18	18 bis unter 25	25 bis unter 30	30 bis unter 50	50 bis unter 65	65 und älter	
1 092 339	5,0	7,9	3,2	8,4	6,6	26,5	22,7	19,6	Oberpfalz
229 381	5,0	6,9	2,6	9,5	9,4	27,6	19,5	19,5	dav. Kreisfreie Städte
145 465	5,2	6,7	2,4	10,3	10,9	29,0	17,8	17,6	dav. Stadt Regensburg
41 861	4,7	7,4	2,9	7,9	6,7	24,9	22,8	22,7	Amberg
42 055	4,7	7,2	3,1	8,2	6,7	25,1	22,2	22,9	Weiden i. d. OPf.
862 958	5,1	8,2	3,4	8,1	5,9	26,2	23,6	19,6	Landkreise
103 568	4,7	8,1	3,5	8,2	5,9	25,2	24,3	20,2	dav. Landkreis Amberg-Sulzbach
126 359	5,0	7,9	3,2	8,1	6,0	26,0	23,6	20,3	Cham
130 385	5,4	8,4	3,5	8,6	6,1	26,7	23,0	18,2	Neumarkt i. d. OPf.
95 078	4,7	8,3	3,6	8,1	5,7	25,8	23,9	19,9	Neustadt a. d. Waldnaab
144 864	4,9	8,0	3,3	8,1	6,1	26,4	23,4	19,8	Schwandorf
73 314	4,7	7,6	3,2	8,1	5,5	24,9	24,0	22,0	Tirschenreuth
189 390	5,5	8,5	3,4	7,9	5,6	27,3	23,3	18,4	Regensburg
3 187	5,3	7,9	3,0	7,7	6,0	26,0	25,5	18,5	dav. Gemeinde
1 513	5,3	9,0	3,8	7,9	5,0	27,7	24,9	16,5	Alteglofsheim
1 820	5,7	7,9	3,3	8,5	6,5	28,6	23,6	15,9	Altenthann
1 803	5,2	7,8	3,1	6,8	5,7	25,9	25,1	20,5	Aufhausen
5 335	6,7	9,0	3,4	7,3	5,8	29,9	21,5	16,3	Bach a. d. Donau
5 520	5,3	8,8	3,7	8,0	5,4	25,4	23,6	19,8	Barbing
5 519	5,3	8,3	3,1	7,9	5,8	25,3	25,7	18,6	Beratshausen, Markt
1 956	5,5	9,6	3,7	8,7	6,5	26,0	23,6	16,4	Bernhardswald
1 446	6,6	10,2	3,6	8,9	6,3	26,7	22,7	15,1	Brennberg
2 059	4,4	8,3	4,3	8,9	4,7	24,4	26,1	18,9	Brunn
3 999	5,6	9,0	3,2	6,7	5,2	27,9	23,2	19,1	Deuerling
1 588	4,7	9,0	3,5	7,4	4,9	25,8	28,6	16,0	Donaustauf, Markt
1 967	4,5	7,7	2,7	8,4	5,4	26,6	25,1	19,6	Duggendorf
8 908	6,2	9,5	3,5	8,9	5,9	26,8	22,2	17,1	Hagelstadt
975	4,6	7,4	3,3	9,5	5,1	25,6	27,2	17,2	Hemau, Stadt
2 848	5,1	8,0	3,9	6,6	4,9	23,7	27,0	20,8	Holzheim a. Forst
2 452	6,0	10,6	3,9	8,6	6,2	30,5	22,1	11,9	Kallmünz, Markt
5 177	5,0	7,7	3,2	8,3	5,4	25,2	25,6	19,6	Köfering
13 215	5,4	8,8	3,3	7,8	4,9	26,0	22,4	21,5	Laaber, Markt
4 818	5,6	8,7	3,1	7,7	5,8	29,6	22,8	16,8	Lappersdorf, Markt
1 713	3,9	7,1	2,0	10,4	8,1	31,2	21,5	15,7	Mintraching
13 431	5,8	9,0	3,4	7,5	6,2	27,8	21,7	18,5	Mötzing
9 279	5,5	8,8	3,0	7,6	5,3	26,8	23,7	19,3	Neutraubling, Stadt
8 153	6,4	8,3	3,1	7,7	6,1	29,3	21,7	17,4	Nittendorf, Markt
5 958	5,0	8,2	2,9	7,9	6,6	26,1	23,1	20,3	Obertraubling
3 287	5,8	8,5	4,0	6,8	4,4	27,1	25,1	18,2	Pentling
1 612	5,7	8,4	3,4	8,4	5,9	28,9	23,8	15,4	Pettendorf
3 204	5,1	9,3	4,1	7,5	6,6	27,8	22,2	17,4	Pfakofen
1 534	6,1	11,2	4,4	7,4	4,2	30,9	22,3	13,6	Pfatter
15 831	5,5	7,8	3,3	7,5	5,8	27,2	23,2	19,6	Pielenhofen
784	3,4	7,0	3,2	9,8	4,5	27,4	25,3	19,4	Regenstauf, Markt
7 709	4,7	8,5	3,3	8,7	6,0	27,3	22,1	19,3	Riekofen
6 922	5,6	9,2	3,8	7,5	4,7	26,7	23,9	18,7	Schierling, Markt
2 024	5,7	9,4	2,7	7,7	4,8	26,6	21,0	22,1	Sinzing
5 370	6,1	8,7	3,4	7,2	5,4	29,3	21,6	18,2	Sünching
3 360	6,2	7,6	3,6	7,4	5,7	29,8	25,5	14,2	Tegernheim
8 441	5,6	8,4	3,4	8,6	4,7	28,3	24,2	16,7	Thalmassing
2 520	5,8	7,2	3,5	7,8	5,5	28,4	24,5	17,2	Wenzenbach
4 756	5,1	7,9	3,1	8,3	7,1	28,3	22,5	17,6	Wiesent
1 516	5,9	8,4	3,5	9,2	4,4	28,7	23,0	16,8	Wörth a. d. Donau, Stadt
5 881	5,0	7,7	3,4	7,7	5,3	26,7	24,5	19,8	Wolfsegg
									Zeitlarn
688 787	5,3	8,0	3,2	8,7	7,0	27,3	22,0	18,5	Region 11
145 465	5,2	6,7	2,4	10,3	10,9	29,0	17,8	17,6	dav. Stadt Regensburg
189 390	5,5	8,5	3,4	7,9	5,6	27,3	23,3	18,4	Landkreis Regensburg
126 359	5,0	7,9	3,2	8,1	6,0	26,0	23,6	20,3	Cham
130 385	5,4	8,4	3,5	8,6	6,1	26,7	23,0	18,2	Neumarkt i. d. OPf.
97 188	5,4	8,6	3,4	8,6	6,3	27,3	22,3	18,1	Kelheim (teilweise)

¹⁾ Bevölkerung am Ort der Hauptwohnung (siehe Seite 54) auf der Basis vom Zensus 2011

Quelle: Bayerisches Landesamt für Statistik

17.11 Bevölkerungsbewegung ¹⁾

Region	Lebend-geborene		Ge-storbene		Zu-gezogene		Fort-gezogene		Bevölkerungs-saldo	
	2014	2015	2014	2015	2014	2015	2014	2015	2014	2015
Oberpfalz	9 076	9 512	11 278	12 202	67 039	75 959	60 279	63 821	+ 4 558	+ 9 448
dav. Kreisfreie Städte	2 116	2 197	2 435	2 485	18 526	20 561	16 221	16 568	+ 1 986	+ 3 705
dav. Stadt Regensburg	1 478	1 498	1 338	1 387	13 090	14 706	11 244	11 668	+ 1 986	+ 3 149
Amberg	319	351	543	563	2 605	3 029	2 444	2 490	- 63	+ 327
Weiden i. d. OPf.	319	348	554	535	2 831	2 826	2 533	2 410	+ 63	+ 229
Landkreise	6 960	7 315	8 843	9 717	48 513	55 398	44 058	47 253	+ 2 572	+ 5 743
dav. Landkreis Amberg-Weizsach	716	808	1 120	1 262	5 356	6 669	5 005	5 682	- 53	+ 533
Cham	1 076	1 048	1 325	1 461	6 400	7 016	5 876	6 095	+ 275	+ 508
Neumarkt i. d. OPf.	1 154	1 211	1 263	1 368	7 879	8 766	6 645	7 218	+ 1 125	+ 1 391
Neustadt a. d. Waldnaab	688	771	1 018	1 148	4 956	5 355	4 923	5 116	- 297	- 138
Schwandorf	1 107	1 188	1 593	1 677	8 541	9 790	7 513	8 060	+ 542	+ 1 241
Tirschenreuth	554	552	904	1 003	3 117	3 634	2 987	3 130	- 220	+ 53
Regensburg	1 665	1 737	1 620	1 798	12 264	14 168	11 109	11 952	+ 1 200	+ 2 155
dav. Gemeinde										
Alteglöfshaus	28	29	28	23	198	184	228	201	- 30	- 11
Altenthann	14	14	10	14	48	70	68	80	- 16	- 10
Aufhausen	10	15	11	13	103	138	92	109	+ 10	+ 31
Bach a.d. Donau	16	14	15	12	92	100	124	85	- 31	+ 17
Barbing	54	55	28	35	365	448	346	423	+ 45	+ 45
Beratzhausen, Markt	57	50	64	60	393	547	337	434	+ 49	+ 103
Bernhardswald	51	39	49	61	253	326	270	279	- 49	+ 25
Brennberg	22	21	13	14	57	79	66	50	-	+ 36
Brunn	19	15	4	10	139	85	127	112	+ 27	- 22
Deuerling	14	15	20	13	134	115	110	125	+ 18	- 8
Donaustauf, Markt	41	38	23	43	265	336	292	270	- 9	+ 61
Duggendorf	13	11	11	11	56	91	73	58	- 15	+ 33
Hagelstadt	12	16	22	17	112	115	111	129	- 9	- 15
Hemau, Stadt	80	87	80	120	486	625	356	425	+ 130	+ 167
Holzheim a. Forst	12	7	5	2	40	34	40	35	+ 7	+ 4
Kallmünz, Markt	20	22	43	39	172	215	159	128	- 10	+ 70
Köfering	16	25	13	12	183	193	174	178	+ 12	+ 28
Laaber, Markt	38	36	49	48	246	298	256	243	- 21	+ 43
Lappersdorf, Markt	101	123	144	150	932	882	761	832	+ 128	+ 23
Mintraching	32	48	40	34	337	314	303	330	+ 26	- 2
Mötzing	14	10	6	19	188	451	177	192	+ 19	+ 250
Neutraubling, Stadt	129	142	98	106	899	1 030	866	956	+ 64	+ 110
Nittendorf, Markt	74	90	75	87	629	831	538	645	+ 90	+ 189
Obertraubling	76	103	74	82	579	713	530	583	+ 51	+ 151
Pentling	47	45	60	60	437	492	448	436	- 24	+ 41
Pettendorf	37	24	20	18	205	186	212	204	+ 10	- 12
Pfakofen	13	17	10	9	80	111	79	112	+ 4	+ 7
Pfatter	30	30	22	31	214	282	187	226	+ 35	+ 55
Pielenhofen	16	12	9	13	170	172	148	133	+ 29	+ 38
Regenstauf, Markt	134	149	158	172	1 108	997	839	915	+ 245	+ 59
Riekofen	-	1	7	8	44	65	35	37	+ 2	+ 21
Schiefling, Markt	59	68	87	92	444	573	341	330	+ 75	+ 219
Sünzing	61	54	45	50	343	579	360	412	- 1	+ 171
Sünching	17	16	26	36	111	143	134	96	- 32	+ 27
Tegernheim	48	55	50	51	390	467	325	375	+ 63	+ 96
Thalmassing	39	35	22	24	246	261	225	243	+ 38	+ 29
Wenzenbach	74	73	67	84	458	519	394	477	+ 71	+ 31
Wiesent	29	24	17	19	183	155	143	172	+ 52	- 12
Wörth a.d. Donau, Stadt	39	51	39	48	406	441	381	422	+ 25	+ 22
Wolfsegg	18	17	7	9	99	77	66	87	+ 44	- 2
Zeitlarn	61	41	49	49	420	428	388	373	+ 44	+ 47
Region 11	6 203	6 341	6 476	7 013	46 262	52 617	40 397	42 676	+ 5 592	+ 9 269
dav. Stadt Regensburg	1 478	1 498	1 338	1 387	13 090	14 706	11 244	11 668	+ 1 986	+ 3 149
Landkreis Regensburg	1 665	1 737	1 620	1 798	12 264	14 168	11 109	11 952	+ 1 200	+ 2 155
Cham	1 076	1 048	1 325	1 461	6 400	7 016	5 876	6 095	+ 275	+ 508
Neumarkt i. d. OPf.	1 154	1 211	1 263	1 368	7 879	8 766	6 645	7 218	+ 1 125	+ 1 391
Kelheim (teilweise)	830	847	930	999	6 629	7 961	5 523	5 743	+ 1 006	+ 2 066

¹⁾ Bevölkerung am Ort der Hauptwohnung (siehe Seite 54)

Quelle: Bayerisches Landesamt für Statistik

17.12 Bevölkerungsbewegung auf 1 000 Einwohner ¹⁾

Lebend-geborene		Ge-storbene		Zu-gezogene		Fort-gezogene		Bevölkerungs-saldo		Region		
2014	2015	2014	2015	2014	2015	2014	2015	2014	2015			
8,4	8,7	10,4	11,2	62,1	69,8	55,8	58,7	+	4,2	+	8,7	Oberpfalz
9,4	9,7	10,8	10,9	82,5	90,4	72,2	72,8	+	8,8	+	16,3	dav. Kreisfreie Städte
10,5	10,4	9,5	9,6	92,7	102,2	79,6	81,1	+	14,1	+	21,9	dav. Stadt Regensburg
7,7	8,4	13,1	13,5	62,7	72,6	58,8	59,7	-	1,5	+	7,8	Amberg
7,6	8,3	13,3	12,8	67,8	67,4	60,6	57,5	+	1,5	+	5,5	Weiden i. d. OPf.
8,1	8,5	10,3	11,3	56,7	64,4	51,5	54,9	+	3,0	+	6,7	Landkreise
6,9	7,8	10,9	12,2	52,0	64,6	48,6	55,0	-	0,5	+	5,2	dav. Landkreis Amberg-Sulzbach
8,6	8,3	10,5	11,6	50,9	55,6	46,7	48,3	+	2,2	+	4,0	Cham
9,0	9,3	9,8	10,5	61,4	67,6	51,8	55,7	+	8,8	+	10,7	Neumarkt i. d. OPf.
7,2	8,1	10,7	12,1	52,0	56,3	51,6	53,8	-	3,1	-	1,5	Neustadt a. d. Waldnaab
7,7	8,2	11,1	11,6	59,6	67,9	52,4	55,9	+	3,8	+	8,6	Schwandorf
7,6	7,5	12,3	13,7	42,5	49,6	40,7	42,7	-	3,0	+	0,7	Tirschenreuth
8,9	9,2	8,7	9,5	65,7	75,2	59,5	63,5	+	6,4	+	11,4	Regensburg
8,7	9,1	8,7	7,2	61,6	57,6	71,0	63,0	-	9,3	-	3,4	dav. Gemeinde
9,2	9,2	6,5	9,2	31,4	46,1	44,4	52,7	-	10,5	-	6,6	Alteglöfshaus
5,6	8,3	6,2	7,2	57,8	76,5	51,6	60,4	+	5,6	+	17,2	Altenhann
8,9	7,8	8,3	6,7	51,1	55,7	68,9	47,4	-	17,2	+	9,5	Aufhausen
10,3	10,4	5,3	6,6	69,3	84,3	65,7	79,6	+	8,5	+	8,5	Bach a.d. Donau
10,6	9,1	11,9	11,0	72,9	100,0	62,5	79,4	+	9,1	+	18,8	Barbing
9,3	7,1	8,9	11,1	46,0	59,2	49,1	50,7	-	2,7	+	4,5	Beratzhausen, Markt
11,5	10,8	6,8	7,2	29,7	40,8	34,4	25,8	-	-	+	18,6	Bernhardswald
13,1	10,3	2,8	6,9	95,6	58,3	87,3	76,9	+	18,6	-	15,1	Brennberg
6,8	7,3	9,7	6,3	65,1	55,8	53,5	60,6	+	8,8	-	3,9	Brunn
10,4	9,6	5,8	10,8	67,3	84,7	74,2	68,1	-	2,3	+	15,4	Deuerling
8,3	7,0	7,0	7,0	35,8	57,9	46,7	36,9	-	9,6	+	21,0	Donaustauf, Markt
6,0	8,1	11,1	8,6	56,5	58,3	55,9	65,4	-	4,5	-	7,6	Duggendorf
9,2	9,9	9,2	13,6	56,0	70,8	41,0	48,2	+	15,0	+	18,9	Hagelstadt
12,4	7,2	5,2	2,1	41,3	34,9	41,3	36,0	+	7,2	+	4,1	Hemau, Stadt
7,2	7,8	15,5	13,9	61,8	76,4	57,2	45,5	-	3,6	+	24,9	Holzheim a. Forst
6,6	10,3	5,4	4,9	75,7	79,2	72,0	73,0	+	5,0	+	11,5	Kallmünz, Markt
7,4	7,0	9,5	9,3	47,8	57,8	49,8	47,1	-	4,1	+	8,3	Köfering
7,7	9,3	11,0	11,4	71,0	66,8	58,0	63,0	+	9,8	+	1,7	Laaber, Markt
6,7	10,0	8,3	7,1	70,1	65,2	63,0	68,5	+	5,4	-	0,4	Lappersdorf, Markt
9,6	6,3	4,1	12,0	129,2	283,9	121,6	120,9	+	13,1	+	157,4	Mintraching
9,7	10,6	7,4	7,9	67,7	77,0	65,2	71,5	+	4,8	+	8,2	Mötzing
8,2	9,8	8,3	9,5	69,6	90,5	59,5	70,2	+	10,0	+	20,6	Neutraubling, Stadt
9,5	12,8	9,3	10,2	72,6	88,3	66,5	72,2	+	6,4	+	18,7	Nittendorf, Markt
7,9	7,6	10,1	10,1	73,7	82,9	75,6	73,4	-	4,0	+	6,9	Obertraubling
11,3	7,3	6,1	5,5	62,3	56,5	64,5	62,0	+	3,0	-	3,6	Pentling
8,1	10,6	6,2	5,6	49,9	69,0	49,3	69,7	+	2,5	+	4,4	Pettendorf
9,6	9,4	7,0	9,8	68,4	88,8	59,7	71,1	+	11,2	+	17,3	Pfakofen
10,8	7,9	6,1	8,6	114,9	113,6	100,0	87,8	+	19,6	+	25,1	Pfatter
8,6	9,4	10,1	10,9	70,8	63,1	53,6	57,9	+	15,7	+	3,7	Pielenhofen
-	1,3	9,2	10,3	57,7	84,0	45,9	47,8	+	2,6	+	27,1	Regenstau, Markt
7,9	8,9	11,7	12,1	59,6	75,4	45,8	43,4	+	10,1	+	28,8	Riekofen
9,0	7,9	6,7	7,3	50,8	84,7	53,3	60,3	-	0,1	+	25,0	Schierling, Markt
8,4	8,0	12,9	17,9	55,1	71,1	66,6	47,7	-	15,9	+	13,4	Sinzing
9,2	10,3	9,5	9,6	74,4	87,7	62,0	70,5	+	12,0	+	18,0	Sünching
11,8	10,5	6,6	7,2	74,3	78,0	67,9	72,6	+	11,5	+	8,7	Tegernheim
8,8	8,7	8,0	10,0	54,7	61,6	47,1	56,6	+	8,5	+	3,7	Thalmassing
11,6	9,5	6,8	7,5	73,0	61,4	57,1	68,1	+	20,8	-	4,8	Wenzenbach
8,3	10,7	8,3	10,1	86,0	92,9	80,7	88,9	+	5,3	+	4,6	Wiesent
12,0	11,2	4,7	5,9	66,2	50,8	44,1	57,4	+	29,4	-	1,3	Wörth a.d. Donau, Stadt
10,5	7,0	8,4	8,4	72,3	73,1	66,8	63,7	+	7,6	+	8,0	Wolfsegg
												Zeitlarn
9,2	9,3	9,6	10,3	68,4	76,9	59,7	62,4	+	8,3	+	13,5	Region 11
10,5	10,4	9,5	9,6	92,7	102,2	79,6	81,1	+	14,1	+	21,9	dav. Stadt Regensburg
8,9	9,2	8,7	9,5	65,7	75,2	59,5	63,5	+	6,4	+	11,4	Landkreis Regensburg
8,6	8,3	10,5	11,6	50,9	55,6	46,7	48,3	+	2,2	+	4,0	Cham
9,0	9,3	9,8	10,5	61,4	67,6	51,8	55,7	+	8,8	+	10,7	Neumarkt i. d. OPf.
8,8	8,8	9,8	10,4	70,1	82,8	58,4	59,7	+	10,6	+	21,5	Kelheim (teilweise)

¹⁾ Bevölkerung am Ort der Hauptwohnung (siehe Seite 54)

Quelle: Bayerisches Landesamt für Statistik

17.13 Baufertigstellungen



Region	Fertiggestellte Wohngebäude insgesamt		Fertiggestellte Wohnungen ¹⁾							
			insgesamt		davon					
					mit 1 oder 2 Wohnräumen		mit 3 oder 4 Wohnräumen		mit 5 oder mehr Wohnräumen	
	2014	2015	2014	2015	2014	2015	2014	2015	2014	2015
Oberpfalz	2 331	2 283	5 112	4 750	1 241	997	1 624	1 526	2 247	2 227
dav. Kreisfreie Städte	386	315	2 154	1 624	937	645	870	675	347	304
dav. Stadt Regensburg	221	226	1 625	1 469	679	618	739	615	207	236
Amberg	75	58	190	89	94	12	42	33	54	44
Weiden i. d. OPf.	90	31	339	66	164	15	89	27	86	24
Landkreise	1 945	1 968	2 958	3 126	304	352	754	851	1 900	1 923
dav. Landkreis Amberg-Weizsach	109	326	139	407	6	19	23	62	110	326
Cham	322	314	526	552	55	51	114	143	357	358
Neumarkt i. d. OPf.	497	404	835	689	124	96	273	233	438	360
Neustadt a. d. Waldnaab	190	147	303	220	26	22	81	33	196	165
Schwandorf	267	254	336	418	12	69	65	127	259	222
Tirschenreuth	81	74	127	97	21	7	10	8	96	82
Regensburg	479	449	692	743	60	88	188	245	444	410
dav. Gemeinde										
Alteglöfshaus	10	2	13	2	-	-	1	1	12	1
Altenhann	4	2	5	2	-	-	-	-	5	2
Aufhausen	4	10	4	10	-	-	1	1	3	9
Bach a.d. Donau	7	7	7	9	-	-	-	3	7	6
Barbing	12	17	16	26	-	-	5	10	11	16
Beratzhausen, Markt	9	7	11	7	1	-	2	-	8	7
Bernhardswald	11	5	15	9	-	1	5	1	10	7
Brennberg	8	15	10	17	-	2	1	3	9	12
Brunn	1	6	1	7	-	-	-	1	1	6
Deuerling	7	8	8	9	-	-	2	1	6	8
Donaustauf, Markt	15	11	25	26	1	-	9	13	15	13
Duggendorf	9	2	9	3	-	-	1	-	8	3
Hagelstadt	4	2	4	3	-	-	-	1	4	2
Hemau, Stadt	27	21	36	26	-	2	10	5	26	19
Holzheim a. Forst	-	1	-	1	-	-	-	-	-	1
Kallmünz, Markt	5	7	5	8	-	1	2	1	3	6
Köfering	5	4	5	4	-	-	1	-	4	4
Laaber, Markt	4	2	8	2	5	-	-	-	3	2
Lappersdorf, Markt	37	14	67	36	5	9	19	17	43	10
Mintraching	8	8	8	8	-	-	-	-	8	8
Mötzing	10	2	11	2	-	-	2	-	9	2
Neutraubling, Stadt	12	7	17	14	1	-	6	7	10	7
Nittendorf, Markt	10	17	11	22	1	1	1	7	9	14
Obertraubling	24	16	29	85	3	26	4	47	22	12
Pentling	11	4	14	12	-	4	2	5	12	3
Pettendorf	9	2	14	2	-	-	5	1	9	1
Pfakofen	5	4	5	4	-	-	1	-	4	4
Pfatter	10	7	14	9	-	-	6	-	8	10
Pielenhofen	4	3	4	3	-	-	-	2	4	1
Regenstauf, Markt	59	45	139	67	30	4	67	24	42	39
Riekofen	3	2	3	3	-	-	-	2	3	1
Schierling, Markt	25	45	28	105	2	33	3	33	23	39
Sinzing	13	39	16	69	1	-	-	32	15	37
Sünching	10	15	10	16	-	-	-	2	10	14
Tegernheim	18	14	19	20	-	-	3	8	16	12
Thalmassing	15	16	18	19	2	-	4	-	12	19
Wenzenbach	22	17	29	18	1	-	7	4	21	14
Wiesent	6	12	7	16	-	1	1	4	6	11
Wörth a.d. Donau, Stadt	15	18	28	24	7	2	10	6	11	16
Wolfsegg	2	2	3	3	-	-	2	-	1	3
Zeitlarn	9	11	16	15	-	2	5	4	11	9
Region 11	1 757	1 710	4 113	3 965	947	892	1 486	1 431	1 680	1 642
dav. Stadt Regensburg	221	226	1 625	1 469	679	618	739	615	207	236
Landkreis Regensburg	479	449	692	743	60	88	188	245	444	410
Cham	322	314	526	552	55	51	114	143	357	358
Neumarkt i. d. OPf.	497	404	835	689	124	96	273	233	438	360
Kelheim (teilweise)	238	317	435	512	29	39	172	195	234	278

¹⁾ in Wohn- und Nichtwohngebäuden

Quelle: Bayerisches Landesamt für Statistik

17.14 Baubestand



Bestand an Wohngebäuden insgesamt		Bestand an Wohnungen ¹⁾								Region
		insgesamt		davon						
				mit 1 oder 2 Wohnräumen		mit 3 oder 4 Wohnräumen		mit 5 oder mehr Wohnräumen		
2014	2015	2014	2015	2014	2015	2014	2015	2014	2015	
290 220	292 490	530 138	534 787	50 950	51 934	198 793	200 270	280 395	282 583	Oberpfalz
39 498	39 808	133 728	135 312	29 877	30 514	65 662	66 315	38 189	38 483	dav. Kreisfreie Städte
21 193	21 412	86 923	88 350	24 099	24 707	42 479	43 074	20 345	20 569	dav. Stadt Regensburg
9 202	9 261	22 843	22 933	3 088	3 100	10 871	10 903	8 884	8 930	Amberg
9 103	9 135	23 962	24 029	2 690	2 707	12 312	12 338	8 960	8 984	Weiden i. d. OPf.
250 722	252 682	396 410	399 475	21 073	21 420	133 131	133 955	242 206	244 100	Landkreise
30 002	30 334	48 593	49 002	2 510	2 529	16 068	16 131	30 015	30 342	dav. Landkreis Amberg-Sulzbach
38 439	38 758	59 262	59 800	3 152	3 201	19 920	20 058	36 190	36 541	Cham
37 301	37 705	56 011	56 697	3 189	3 285	17 243	17 476	35 579	35 936	Neumarkt i. d. OPf.
28 589	28 725	45 728	45 923	1 930	1 951	15 622	15 642	28 176	28 330	Neustadt a. d. Waldnaab
40 972	41 225	66 631	67 044	3 351	3 418	24 074	24 198	39 206	39 428	Schwandorf
21 241	21 317	36 256	36 352	1 846	1 853	13 952	13 960	20 458	20 539	Tirschenreuth
54 178	54 618	83 929	84 657	5 095	5 183	26 252	26 490	52 582	52 984	Regensburg
988	989	1 414	1 414	37	37	353	353	1 024	1 024	dav. Gemeinde
496	497	665	666	25	25	175	174	465	467	Alteglöfshaus
577	587	737	747	17	17	147	148	573	582	Altenhann
585	591	805	813	30	30	222	225	553	558	Aufhausen
1 442	1 458	2 351	2 375	122	122	829	838	1 400	1 415	Bach a. d. Donau
1 651	1 658	2 453	2 460	70	70	706	706	1 677	1 684	Barbing
1 695	1 700	2 415	2 424	124	125	622	623	1 669	1 676	Beratzhausen, Markt
579	594	802	819	27	29	227	230	548	560	Bernhardswald
435	441	573	580	15	15	122	123	436	442	Brennberg
650	658	873	882	27	27	207	208	639	647	Brunn
1 208	1 218	1 844	1 869	100	100	612	624	1 132	1 145	Deuerling
553	555	720	723	13	13	195	195	512	515	Donaustauf, Markt
658	660	868	871	17	17	214	215	637	639	Duggendorf
2 485	2 506	3 552	3 578	117	119	967	972	2 468	2 487	Hagelstadt
310	311	428	429	10	10	104	104	314	315	Hemau, Stadt
941	948	1 318	1 326	51	52	400	401	867	873	Holzheim a. Forst
682	686	1 016	1 020	45	45	305	305	666	670	Kallmünz, Markt
1 726	1 728	2 315	2 317	79	79	541	541	1 695	1 697	Köfering
3 633	3 645	6 171	6 206	591	600	2 060	2 077	3 520	3 529	Laaber, Markt
1 473	1 479	2 122	2 128	62	62	638	637	1 422	1 429	Lappersdorf, Markt
506	508	623	625	15	15	154	154	454	456	Mintraching
2 549	2 556	6 025	6 039	740	740	2 913	2 920	2 372	2 379	Mötzing
2 544	2 562	4 137	4 159	343	344	1 384	1 391	2 410	2 424	Neutraubling, Stadt
2 140	2 157	3 548	3 634	301	327	1 187	1 235	2 060	2 072	Nittendorf, Markt
1 738	1 742	2 872	2 884	312	316	829	834	1 731	1 734	Obertraubling
1 032	1 034	1 486	1 487	75	75	379	380	1 032	1 032	Pentling
512	516	654	658	13	13	142	142	499	503	Pettendorf
1 012	1 019	1 301	1 310	39	39	286	285	976	986	Pfakofen
440	443	649	652	27	27	188	190	434	435	Pfatter
4 418	4 461	7 353	7 416	587	591	2 511	2 532	4 255	4 293	Pielenhofen
283	285	334	337	2	2	56	58	276	277	Regenstauf, Markt
2 335	2 380	3 229	3 334	113	146	788	821	2 328	2 367	Riekofen
2 095	2 134	3 169	3 238	217	217	892	924	2 060	2 097	Schierling, Markt
673	688	867	883	27	27	184	186	656	670	Sinzing
1 375	1 389	2 555	2 575	147	147	1 054	1 062	1 354	1 366	Sünching
1 002	1 018	1 421	1 440	38	38	393	393	990	1 009	Tegernheim
2 524	2 541	3 664	3 681	176	176	1 039	1 043	2 449	2 462	Thalmassing
778	790	1 119	1 135	50	51	371	375	698	709	Wenzenbach
1 294	1 312	2 064	2 088	135	137	693	699	1 236	1 252	Wiesent
480	482	673	676	21	21	172	172	480	483	Wörth a. d. Donau, Stadt
1 681	1 692	2 744	2 759	138	140	991	995	1 615	1 624	Wolfsegg
										Zeitlarn
178 380	180 086	328 536	332 431	38 576	39 456	119 304	120 704	170 656	172 271	Region 11
21 193	21 412	86 923	88 350	24 099	24 707	42 479	43 074	20 345	20 569	dav. Stadt Regensburg
54 178	54 618	83 929	84 657	5 095	5 183	26 252	26 490	52 582	52 984	Landkreis Regensburg
38 439	38 758	59 262	59 800	3 152	3 201	19 920	20 058	36 190	36 541	Cham
37 301	37 705	56 011	56 697	3 189	3 285	17 243	17 476	35 579	35 936	Neumarkt i. d. OPf.
27 269	27 593	42 411	42 927	3 041	3 080	13 410	13 606	25 960	26 241	Kelheim (teilweise)

¹⁾ in Wohn- und Nichtwohngebäuden (ohne Wohnungen in Wohnheimen)

Quelle: Bayerisches Landesamt für Statistik

17.15 Sozialversicherungspflichtig beschäftigte Arbeitnehmer



Region	Sozialversicherungspflichtig Beschäftigte am 30.06.											
	insgesamt ¹⁾			darunter						am Wohnort		
				männlich ¹⁾			Ausländer ¹⁾					
	2014	2015	2016	2014	2015	2016	2014	2015	2016	2014	2015	2016
Oberpfalz	424 203	434 657	447 027	235 669	239 941	246 496	28 475	33 283	39 200	427 472	436 669	446 495
dav. Kreisfreie Städte	161 345	165 680	171 542	83 893	85 916	89 237	11 525	13 241	15 948	85 310	88 432	91 947
dav. Stadt Regensburg	109 414	113 254	118 020	58 824	60 743	63 199	9 051	10 350	12 563	54 480	57 140	60 342
Amberg	25 317	25 859	26 361	12 918	13 157	13 471	875	1 059	1 214	15 574	15 780	15 827
Weiden i. d. OPf.	26 614	26 567	27 161	12 151	12 016	12 567	1 599	1 832	2 171	15 256	15 512	15 778
Landkreise	262 858	268 977	275 485	151 776	154 025	157 259	16 950	20 042	23 252	342 162	348 237	354 548
dav. Landkreis Amberg-Weizsach	26 949	27 486	27 581	15 332	15 534	15 505	1 066	1 263	1 365	41 120	41 842	42 491
Cham	47 449	48 594	49 973	26 376	26 765	27 438	3 857	4 628	5 478	49 696	50 544	51 230
Neumarkt i. d. OPf.	44 337	45 357	46 697	25 221	25 451	26 075	2 517	2 800	3 369	52 165	53 318	54 386
Neustadt a. d. Waldnaab	28 037	28 714	29 597	16 889	17 115	17 620	1 486	1 711	2 045	37 138	37 530	38 076
Schwandorf	52 162	52 974	53 429	30 417	30 643	30 665	3 333	4 131	4 236	58 134	59 289	60 195
Tirschenreuth	22 902	23 389	23 778	13 686	13 948	13 955	1 532	1 860	2 148	27 823	28 188	28 671
Regensburg	41 022	42 463	44 430	23 855	24 569	26 001	3 159	3 649	4 611	76 086	77 526	79 499
dav. Gemeinde												
Alteglöfshaus	478	413	460	182	150	179	62	43	39	1 322	1 327	1 364
Altenthann	172	123	126	135	86	93	15	9	12	673	665	665
Aufhausen	108	106	108	74	67	67	13	13	15	753	747	776
Bach a.d. Donau	253	265	229	93	92	66	45	48	28	755	765	773
Barbing	1 360	1 438	1 430	937	997	986	113	129	175	2 277	2 293	2 301
Beratzhausen, Markt	620	647	636	274	283	288	27	40	43	2 093	2 169	2 246
Bernhardswald	410	407	393	174	179	178	20	22	20	2 218	2 240	2 298
Brennberg	207	250	298	138	183	219	19	53	87	848	858	856
Brunn	63	70	80	44	52	57	5	7	8	579	591	584
Deuerling	127	142	154	73	80	89	.	3	11	788	795	808
Donaustauf, Markt	905	890	863	343	345	322	57	68	66	1 558	1 571	1 577
Duggendorf	78	78	90	44	45	50	4	4	7	685	695	710
Hagelstadt	269	281	296	195	206	222	6	11	15	874	889	884
Hemau, Stadt	1 433	1 465	1 522	739	723	750	107	96	119	3 562	3 702	3 788
Holzheim a. Forst	15	17	19	8	10	12	-	-	-	417	427	445
Kallmünz, Markt	532	549	563	261	263	266	50	57	61	1 068	1 107	1 100
Köfering	146	173	184	55	56	66	12	20	24	1 064	1 097	1 119
Laaber, Markt	710	739	776	316	329	367	102	114	144	2 017	2 095	2 128
Lappersdorf, Markt	1 767	1 773	1 869	900	888	923	81	102	119	4 794	4 877	5 035
Mintraching	1 176	1 243	1 330	923	941	1 016	80	88	107	2 116	2 140	2 205
Mötzing	55	59	60	40	44	48	.	5	8	625	622	628
Neutraubling, Stadt	12 712	12 957	13 780	8 658	8 842	9 461	1 139	1 207	1 500	5 719	5 806	5 946
Nittendorf, Markt	1 168	1 184	1 202	556	558	596	64	70	97	3 471	3 535	3 651
Obertraubling	2 809	2 926	3 025	1 661	1 769	1 849	195	227	343	3 419	3 506	3 634
Pentling	936	940	937	481	467	464	71	89	90	2 214	2 244	2 343
Pettendorf	255	250	241	147	136	146	17	18	20	1 184	1 185	1 187
Pfakofen	205	200	197	90	88	80	8	12	14	723	749	770
Pfatter	368	378	392	222	221	238	38	39	46	1 283	1 277	1 308
Pielenhofen	127	128	126	55	58	60	9	14	17	637	642	639
Regenstauf, Markt	4 325	4 572	4 754	2 129	2 158	2 261	231	276	374	6 423	6 555	6 639
Riekofen	94	107	120	83	94	106	14	25	32	304	317	338
Schierling, Markt	2 158	2 512	2 755	1 345	1 598	1 786	146	220	338	3 037	3 106	3 329
Sinzing	694	788	885	363	429	483	44	97	145	2 611	2 670	2 778
Sünching	427	429	448	218	214	208	10	8	11	750	769	798
Tegernheim	468	444	475	159	161	187	52	65	79	2 162	2 194	2 248
Thalmassing	142	146	150	72	70	79	13	25	29	1 521	1 522	1 596
Wenzenbach	598	750	752	286	351	344	54	89	87	3 475	3 540	3 621
Wiesent	147	140	144	80	71	76	11	12	15	1 104	1 135	1 168
Wörth a.d. Donau, Stadt	1 962	1 964	2 011	1 039	1 020	1 041	165	178	204	1 952	2 019	2 097
Wolfsegg	111	111	121	70	71	81	21	14	23	629	648	653
Zeitlarn	432	409	429	193	174	191	32	32	39	2 382	2 435	2 466
Region 11	272 136	280 241	289 952	150 891	154 245	159 563	21 034	24 292	29 285	271 502	278 757	286 527
dav. Stadt Regensburg	109 414	113 254	118 020	58 824	60 743	63 199	9 051	10 350	12 563	54 480	57 140	60 342
Landkreis Regensburg	41 022	42 463	44 430	23 855	24 569	26 001	3 159	3 649	4 611	76 086	77 526	79 499
Cham	47 449	48 594	49 973	26 376	26 765	27 438	3 857	4 628	5 478	49 696	50 544	51 230
Neumarkt i. d. OPf.	44 337	45 357	46 697	25 221	25 451	26 075	2 517	2 800	3 369	52 165	53 318	54 386
Kelheim (teilweise)	29 914	30 573	30 832	16 615	16 717	16 850	2 450	2 865	3 264	39 075	40 229	41 070

¹⁾ am Arbeitsort

Sozialversicherungspflichtig Beschäftigte ^{1) 2)} am 30.06.												Region
Land- u. Forstwirtschaft, Fischerei			Produzierendes Gewerbe			Handel, Gastgewerbe u. Verkehr			sonstige Dienstleistungen			
2014	2015	2016	2014	2015	2016	2014	2015	2016	2014	2015	2016	
2 461	2 489	2 585	173 340	176 358	179 149	85 006	85 988	88 402	163 390	169 818	176 888	Oberpfalz
240	239	250	51 323	52 282	53 285	32 224	32 638	33 214	77 558	80 521	84 793	dav. Kreisfreie Städte
128	132	136	34 786	35 761	36 407	19 564	19 905	20 365	54 936	57 456	61 112	dav. Stadt Regensburg
38	40	41	10 910	10 994	11 296	3 891	4 050	4 140	10 478	10 775	10 884	Amberg
74	67	73	5 627	5 527	5 582	8 769	8 683	8 709	12 144	12 290	12 797	Weiden i. d. OPf.
2 221	2 250	2 335	122 017	124 076	125 864	52 782	53 350	55 188	85 832	89 297	92 095	Landkreise
196	200	200	12 126	12 367	12 266	5 285	5 531	5 670	9 341	9 388	9 445	dav. Landkreis Amberg-Sulzbach
366	393	407	23 563	23 872	24 570	9 189	9 468	9 696	14 329	14 859	15 299	Cham
183	194	208	19 741	20 051	20 460	8 789	8 953	9 362	15 624	16 159	16 667	Neumarkt i. d. OPf.
253	278	298	14 712	14 766	14 952	3 804	3 996	4 266	9 266	9 674	10 080	Neustadt a. d. Waldnaab
502	438	430	23 039	23 510	23 347	11 293	10 302	10 531	17 327	18 723	19 120	Schwandorf
307	310	339	12 026	12 272	12 167	3 706	3 741	3 943	6 863	7 065	7 329	Tirschenreuth
414	437	453	16 810	17 238	18 102	10 716	11 359	11 720	13 082	13 429	14 155	Regensburg
.	.	.	141	141	159	.	.	52	272	227	.	dav. Gemeinde
.	.	3	51	50	48	.	.	.	57	55	.	Alteglöfshaim
.	53	52	58	.	.	.	Altenthann
.	.	.	225	.	.	.	12	21	.	.	.	Aufhausen
.	.	.	584	615	581	451	502	522	.	.	.	Bach a.d. Donau
.	.	.	191	194	203	167	158	136	.	.	.	Barbing
.	.	18	102	95	91	94	104	93	.	.	191	Beratzhausen, Markt
.	.	3	87	91	96	.	15	Bernhardswald
.	.	.	25	27	34	Brennberg
.	.	.	33	34	35	.	.	.	46	51	58	Brunn
.	.	.	165	169	177	.	155	.	598	.	548	Deuerling
.	.	.	38	36	39	17	19	22	.	.	.	Donaustauf, Markt
5	7	7	.	.	.	186	196	205	.	.	.	Duggendorf
20	23	23	425	446	456	411	408	419	577	588	624	Hagelstadt
.	5	4	.	Hemau, Stadt
6	.	.	185	185	177	108	111	116	233	.	.	Holzheim a. Forst
.	.	.	35	33	47	54	87	82	.	.	.	Kallmünz, Markt
.	.	.	125	130	149	188	195	216	397	414	.	Köfering
.	8	.	467	483	515	535	500	538	.	782	.	Laaber, Markt
27	25	27	605	608	672	277	291	302	267	319	329	Lappersdorf, Markt
6	5	6	.	32	Mintraching
.	.	.	7 877	8 061	8 207	2 239	2 269	2 604	.	.	.	Mötzing
.	6	.	260	254	258	487	497	484	.	427	.	Neutraubling, Stadt
.	.	.	459	468	516	1 148	1 234	1 280	.	.	.	Nittendorf, Markt
7	6	7	226	206	199	392	387	380	311	341	351	Obertraubling
6	7	8	118	119	125	64	60	45	67	64	63	Pentling
.	49	48	41	38	34	.	Pettendorf
34	.	.	176	186	198	76	67	73	82	.	.	Pfakofen
.	.	.	.	24	23	39	Pfatter
86	88	.	953	1 090	1 161	1 714	1 774	1 817	1 572	1 620	.	Pielenhofen
4	4	.	12	11	13	Regenstauf, Markt
11	12	18	1 365	1 439	1 895	381	653	425	401	408	417	Riekofen
15	9	7	272	268	284	122	146	172	285	365	422	Schierling, Markt
.	.	.	184	185	184	50	51	54	.	.	.	Sinzing
.	.	.	92	92	100	134	121	133	242	231	242	Sünching
.	.	10	34	30	31	36	40	48	.	.	61	Tegernheim
3	9	6	167	190	188	157	258	270	271	293	288	Thalmassing
14	.	16	41	37	35	28	23	23	64	.	70	Wenzenbach
15	16	12	764	715	716	477	498	513	706	735	770	Wiesent
.	.	.	27	31	29	52	50	.	32	30	35	Wörth a.d. Donau, Stadt
3	.	.	67	.	56	89	105	114	273	254	.	Wolfsegg
1 445	1 547	1 591	107 757	110 056	112 771	54 527	56 061	57 244	108 405	112 575	118 345	Region 11
128	132	136	34 786	35 761	36 407	19 564	19 905	20 365	54 936	57 456	61 112	dav. Stadt Regensburg
414	437	453	16 810	17 238	18 102	10 716	11 359	11 720	13 082	13 429	14 155	Landkreis Regensburg
366	393	407	23 563	23 872	24 570	9 189	9 468	9 696	14 329	14 859	15 299	Cham
183	194	208	19 741	20 051	20 460	8 789	8 953	9 362	15 624	16 159	16 667	Neumarkt i. d. OPf.
354	391	387	12 857	13 134	13 232	6 269	6 376	6 101	10 434	10 672	11 112	Kelheim (teilweise)

¹⁾ am Arbeitsort

²⁾ nach der "Klassifikation der Wirtschaftszweige" (WZ 2003, WZ 2008)

Quelle: Bayerisches Landesamt für Statistik

17.16 Verarbeitendes Gewerbe ¹⁾

Region	Betriebe am 30.09.			Beschäftigte am 30.09.			Bruttoentgelte (in 1 000 €)		
	2013	2014	2015	2013	2014	2015	2013	2014	2015
Oberpfalz	706	706	726	127 132	129 973	132 917	5 373 577	5 686 398	5 970 799
dav. Kreisfreie Städte	141	135	139	42 825	43 230	44 536	2 294 219	2 440 202	2 589 410
dav. Stadt Regensburg	68	66	66	28 975	29 577	30 505	1 800 598	1 934 510	2 054 832
Amberg	37	35	37	8 519	8 429	8 865	364 852	374 088	400 900
Weiden i. d. OPf.	36	34	36	5 331	5 224	5 166	128 769	131 604	133 678
Landkreise	565	571	587	84 307	86 743	88 381	3 079 359	3 246 197	3 381 387
dav. Landkreis Amberg-Weizsach	54	57	57	8 287	8 433	7 839	328 079	349 265	327 076
Cham	95	94	98	15 629	16 296	16 776	511 218	537 164	568 302
Neumarkt i. d. OPf.	106	104	103	12 721	13 059	13 332	430 955	465 851	483 982
Neustadt a. d. Waldnaab	70	72	78	10 109	10 486	10 987	356 529	365 760	394 816
Schwandorf	123	123	124	17 613	17 947	18 193	614 499	644 458	670 779
Tirschenreuth	55	58	62	8 681	8 796	9 361	310 332	323 748	345 607
Regensburg	62	63	65	11 267	11 726	11 893	527 747	559 951	590 825
dav. Gemeinde									
Alteglöfshaus	3	3	2
Altenthann	-	-	-	-	-	-	-	-	-
Aufhausen	-	-	-	-	-	-	-	-	-
Bach a. d. Donau	1	1	1
Barbing	6	5	5	301	316	330	10 217	11 358	12 504
Beratzhausen, Markt	1	1	1
Bernhardswald	-	-	-	-	-	-	-	-	-
Brennberg	1	1	1
Brunn	-	-	-	-	-	-	-	-	-
Deuerling	-	-	-	-	-	-	-	-	-
Donaustauf, Markt	1	2	2
Duggendorf	-	-	-	-	-	-	-	-	-
Hagelstadt	-	-	-	-	-	-	-	-	-
Hemau, Stadt	1	1	1
Holzheim a. Forst	-	-	-	-	-	-	-	-	-
Kallmünz, Markt	1	1	1
Köfering	-	-	-	-	-	-	-	-	-
Laaber, Markt	-	-	-	-	-	-	-	-	-
Lappersdorf, Markt	2	2	3	.	.	137	.	.	4 044
Mintraching	-	-	-	-	-	-	-	-	-
Mötzing	-	-	-	-	-	-	-	-	-
Neutraubling, Stadt	17	16	18	7 980	8 055	8 236	424 229	440 040	464 824
Nittendorf, Markt	3	2	2	112	.	.	2 025	.	.
Obertraubling	3	4	4	142	273	262	3 907	8 561	9 198
Pentling	2	2	2
Pettendorf	-	-	-	-	-	-	-	-	-
Pfakofen	1	1	1
Pfatter	1	1	1
Pielenhofen	-	-	-	-	-	-	-	-	-
Regenstauf, Markt	4	6	6	260	443	464	9 403	16 711	17 848
Riekofen	-	-	-	-	-	-	-	-	-
Schierling, Markt	6	6	6	1 035	1 102	1 108	35 720	38 771	41 729
Sinzing	2	2	2
Sünching	2	2	2
Tegernheim	-	-	-	-	-	-	-	-	-
Thalmassing	-	-	-	-	-	-	-	-	-
Wenzenbach	1	1	1
Wiesent	-	-	-	-	-	-	-	-	-
Wörth a. d. Donau, Stadt	3	3	3	306	313	256	11 165	11 352	10 101
Wolfsegg	-	-	-	-	-	-	-	-	-
Zeitlarn	-	-	-	-	-	-	-	-	-
Region 11	388	384	393	77 442	79 693	81 639	3 610 664	3 852 849	4 065 659
dav. Stadt Regensburg	68	66	66	28 975	29 577	30 505	1 800 598	1 934 510	2 054 832
Landkreis Regensburg	62	63	65	11 267	11 726	11 893	527 747	559 951	590 825
Cham	95	94	98	15 629	16 296	16 776	511 218	537 164	568 302
Neumarkt i. d. OPf.	106	104	103	12 721	13 059	13 332	430 955	465 851	483 982
Kelheim (teilweise)	57	57	61	8 850	9 035	9 133	340 146	355 373	367 718

¹⁾ Betriebe von Unternehmen mit 20 oder mehr Beschäftigten

Quelle: Bayerisches Landesamt für Statistik

17.17 Bauhauptgewerbe ¹⁾

Betriebe am 30.06.				Beschäftigte am 30.06.				Region
2012	2013	2014	2015	2012	2013	2014	2015	
1 232	1 313	1 268	1 218	16 600	17 567	17 609	17 017	Oberpfalz
91	100	93	90	2 110	2 315	2 111	1 792	dav. Kreisfreie Städte
45	53	48	43	1 176	1 332	1 089	704	dav. Stadt Regensburg
21	21	22	23	543	566	597	599	Amberg
25	26	23	24	391	417	425	489	Weiden i. d. OPf.
1 141	1 213	1 175	1 128	14 490	15 252	15 498	15 225	Landkreise
126	129	126	128	1 382	1 392	1 438	1 383	dav. Landkreis Amberg-Sulzbach
246	258	251	240	2 891	2 960	3 121	3 135	Cham
198	211	213	205	3 965	4 061	4 060	4 185	Neumarkt i. d. OPf.
112	117	108	104	1 516	1 606	1 575	1 353	Neustadt a. d. Waldnaab
149	167	160	153	1 441	1 586	1 639	1 566	Schwandorf
114	125	117	110	1 486	1 747	1 744	1 692	Tirschenreuth
196	206	200	188	1 809	1 900	1 921	1 911	Regensburg
2	1	2	1	dav. Gemeinde
4	4	4	4	44	40	39	39	Alteglöfshaus
-	1	-	-	-	.	-	-	Altenhann
1	1	1	2	Auffhausen
4	4	6	4	25	28	39	27	Bach a. d. Donau
11	9	11	11	37	34	54	57	Barbing
7	7	9	9	45	42	50	52	Beratzhausen, Markt
6	7	6	5	66	66	58	45	Bernhardswald
3	3	3	2	17	17	13	.	Brennberg
2	2	2	2	Brunn
3	3	3	2	47	43	39	.	Deuerling
3	3	2	2	4	4	.	.	Donaustauf, Markt
1	1	1	1	Duggendorf
20	20	16	18	182	184	182	198	Hagelstadt
1	1	1	-	.	.	.	-	Hemau, Stadt
6	6	5	6	58	57	58	60	Holzheim a. Forst
2	2	2	2	Kallmünz, Markt
5	7	5	5	17	34	25	28	Köfering
8	8	7	7	77	77	72	74	Laaber, Markt
5	6	8	6	490	482	491	486	Lappersdorf, Markt
3	3	2	2	26	20	.	.	Mintraching
4	4	5	3	26	25	24	23	Mötzing
3	3	3	3	27	26	22	23	Neutraubling, Stadt
3	2	2	2	19	.	.	.	Nittendorf, Markt
8	7	7	6	36	29	22	25	Obertraubling
5	4	3	3	34	32	30	30	Pentling
2	3	3	3	.	14	19	16	Pettendorf
6	6	6	5	35	39	38	33	Pfakofen
1	1	1	-	.	.	.	-	Pfatter
18	19	19	19	95	109	146	124	Pielenhofen
1	1	1	1	Regenstauf, Markt
11	13	13	11	28	35	39	36	Riekofen
6	8	7	7	39	71	73	67	Schierling, Markt
4	4	4	4	42	41	45	44	Sinzing
2	2	1	1	Sünching
4	4	3	3	18	17	13	16	Tegernheim
6	5	5	5	38	34	34	38	Thalmassing
1	1	2	3	.	.	.	12	Wenzenbach
11	15	15	15	126	158	149	140	Wiesent
2	3	2	1	.	26	.	.	Wörth a. d. Donau, Stadt
1	2	2	2	Wolfsegg
								Zeitlarn
812	862	830	789	11 166	11 648	11 512	11 268	Region 11
45	53	48	43	1 176	1 332	1 089	704	dav. Stadt Regensburg
196	206	200	188	1 809	1 900	1 921	1 911	Landkreis Regensburg
246	258	251	240	2 891	2 960	3 121	3 135	Cham
198	211	213	205	3 965	4 061	4 060	4 185	Neumarkt i. d. OPf.
127	134	118	113	1 325	1 395	1 321	1 333	Kelheim (teilweise)

¹⁾ die Zuordnung der Betriebe zum Bauhauptgewerbe erfolgt anhand der Klassifikation der Wirtschaftszweige (WZ 2003 bzw. WZ 2008)

Quelle: Bayerisches Landesamt für Statistik

17.18 Arbeitslose



Region	Arbeitslose (am 30.06. des jeweiligen Jahres)								
	insgesamt			darunter					
				Frauen			Ausländer		
	2014	2015	2016	2014	2015	2016	2014	2015	2016
Oberpfalz	19 372	18 144	17 869	9 170	8 545	8 002	2 305	2 472	3 288
dav. Kreisfreie Städte	6 223	5 890	5 621	2 942	2 775	2 533	1 120	1 129	1 355
dav. Stadt Regensburg	3 341	3 098	2 837	1 555	1 424	1 227	715	709	740
Amberg	1 314	1 219	1 302	616	579	601	196	183	304
Weiden i. d. OPf.	1 568	1 573	1 482	771	772	705	209	237	311
Landkreise	13 149	12 254	12 248	6 228	5 770	5 469	1 185	1 343	1 933
dav. Landkreis Amberg-Sulzbach	1 665	1 547	1 571	802	707	684	116	138	249
Cham	1 786	1 496	1 694	819	700	698	144	137	291
Neumarkt i. d. OPf.	1 434	1 267	1 285	635	544	577	132	137	146
Neustadt a. d. Waldnaab	1 889	1 836	1 726	957	930	827	104	142	208
Schwandorf	2 291	2 483	2 439	1 081	1 169	1 092	221	354	431
Tirschenreuth	1 669	1 539	1 567	810	760	705	134	129	247
Regensburg	2 415	2 086	1 966	1 124	960	886	334	306	361
dav. Gemeinde									
Alteglöfshaus	47	39	30	27	21	14	5	.	3
Altenthann	11	9	15	5	3	7	-	-	.
Aufhausen	20	21	26	12	8	12	-	-	9
Bach a.d. Donau	29	19	21	11	8	10	.	.	.
Barbing	47	55	50	19	22	18	10	13	6
Beratzhausen, Markt	76	53	49	27	22	18	11	8	15
Bernhardswald	53	50	51	28	22	29	3	4	3
Brennberg	13	11	13	8	4	6	-	-	-
Brunn	17	11	8	8	5	3	-	.	.
Deuerling	17	17	12	7	4	6	-	-	.
Donaustauf, Markt	40	54	46	17	24	24	3	3	.
Duggendorf	10	9	11	5	3	5	-	-	-
Hagelstadt	22	18	13	10	5	4	.	.	.
Hemau, Stadt	133	93	98	63	40	53	26	19	30
Holzheim a. Forst	9	6	6	4	4	.	-	.	-
Kallmünz, Markt	51	27	22	19	10	13	.	4	.
Köfering	35	20	27	16	9	14	.	.	.
Laaber, Markt	49	48	25	25	28	13	5	4	.
Lappersdorf, Markt	194	156	145	96	80	62	26	21	30
Mintraching	49	43	31	21	30	13	9	6	8
Mötzing	10	17	10	.	5	6	-	-	-
Neutraubling, Stadt	233	185	187	127	97	87	58	51	58
Nittendorf, Markt	163	147	150	75	60	49	30	35	40
Obertraubling	97	69	80	45	38	32	5	8	15
Pentling	56	50	44	23	21	26	6	10	5
Pettendorf	27	31	34	12	15	15	7	4	6
Pfakofen	10	15	14	.	8	6	5	4	3
Pfatter	32	28	22	13	12	10	4	10	6
Pielenhofen	27	19	13	10	8	8	11	4	.
Regenstauf, Markt	264	211	196	115	93	88	31	23	25
Riekofen	9	6	9	5	3	3	.	-	.
Schierling, Markt	96	82	96	45	43	42	14	11	20
Sinzing	80	67	79	35	32	35	11	8	9
Sünching	21	23	20	10	9	7	.	.	-
Tegernheim	59	80	70	28	33	35	11	11	13
Thalmassing	23	33	29	11	15	14	.	4	.
Wenzenbach	99	91	63	55	42	27	8	9	11
Wiesent	18	21	19	4	9	5	.	.	.
Wörth a.d. Donau, Stadt	80	73	56	39	30	29	17	21	22
Wolfsegg	22	11	11	11	6	7	-	.	.
Zeitlarn	67	68	65	29	29	29	5	.	4
Region 11	10 156	9 029	9 168	4 726	4 150	3 987	.	.	.
dav. Stadt Regensburg	3 341	3 098	2 837	1 555	1 424	1 227	715	709	740
Landkreis Regensburg	2 415	2 086	1 966	1 124	960	886	334	306	361
Cham	1 786	1 496	1 694	819	700	698	144	137	291
Neumarkt i. d. OPf.	1 434	1 267	1 285	635	544	577	132	137	146
Kelheim (teilweise)	1 180	1 082	1 386	593	522	599	.	.	.

Quelle: Bundesagentur für Arbeit, Nürnberg

17.19 Pendlerbewegungen ¹⁾

Einpendler			Auspendler			interne Pendler ²⁾			Region
2014	2015	2016	2014	2015	2016	2014	2015	2016	
56 950	60 674	65 249	60 921	62 815	64 896	366 551	373 809	381 594	Oberpfalz
									Kreisfreie Städte
71 048	73 316	75 927	16 289	17 231	18 300	38 191	39 898	42 042	Stadt Regensburg
16 041	16 581	17 088	6 332	6 506	6 560	9 242	9 271	9 267	Amberg
17 160	17 179	17 694	5 847	6 135	6 326	9 409	9 377	9 452	Weiden i. d. OPf.
									Landkreise
8 987	9 399	9 438	23 204	23 754	24 354	17 916	18 078	18 137	Landkreis Amberg-Weizsäcker
9 168	9 936	10 880	11 515	11 898	12 153	38 181	38 638	39 077	Cham
10 314	10 588	11 252	18 194	18 565	18 956	33 971	34 750	35 428	Neumarkt i. d. OPf.
10 208	10 782	11 461	19 377	19 612	19 952	17 761	17 915	18 123	Neustadt a. d. Waldnaab
14 756	15 126	15 687	20 803	21 457	22 474	37 331	37 830	37 720	Schwandorf
6 678	6 996	7 162	11 634	11 806	12 067	16 189	16 382	16 604	Tirschenreuth
16 876	17 910	19 021	52 012	52 990	54 115	24 074	24 531	25 383	Regensburg
									Gemeinde
362	298	332	1 208	1 212	1 236	114	115	128	Alteglofsheim
123	76	78	624	618	617	49	47	48	Altenthann
67	68	67	712	709	735	41	38	41	Aufhausen
211	218	186	715	720	730	40	45	43	Bach a. d. Donau
1 151	1 229	1 223	2 068	2 084	2 096	209	209	205	Barbing
320	335	319	1 795	1 857	1 929	298	312	317	Beratzhausen, Markt
232	236	223	2 041	2 069	2 128	177	171	170	Bernhardswald
132	173	214	774	781	772	74	77	84	Brennberg
44	53	58	561	574	562	18	17	22	Brunn
109	118	125	770	771	779	18	24	29	Deuerling
704	691	664	1 358	1 372	1 378	200	199	199	Donaustauf, Markt
47	52	58	653	669	678	32	26	32	Duggendorf
221	233	246	826	841	835	48	48	49	Hagelstadt
654	652	706	2 792	2 891	2 973	770	811	814	Hemau, Stadt
8	9	9	410	419	435	7	8	10	Holzheim a. Forst
358	369	388	894	929	925	174	178	175	Kallmünz, Markt
108	130	138	1 027	1 054	1 073	37	43	46	Köfering
508	529	549	1 816	1 885	1 901	201	210	227	Laaber, Markt
1 289	1 307	1 396	4 319	4 411	4 562	475	466	473	Lappersdorf, Markt
972	1 043	1 115	1 912	1 940	1 991	204	200	214	Mintraching
28	30	30	598	593	598	27	29	30	Mötzing
10 971	11 230	11 983	3 996	4 084	4 158	1 723	1 722	1 788	Neutraubling, Stadt
748	768	787	3 055	3 119	3 236	416	415	415	Nittendorf, Markt
2 458	2 569	2 617	3 072	3 149	3 228	347	355	406	Obertraubling
773	766	765	2 052	2 072	2 173	162	172	170	Pentling
194	183	176	1 124	1 118	1 122	60	67	65	Pettendorf
164	151	146	683	700	719	40	49	51	Pfakofen
231	243	252	1 146	1 143	1 169	137	134	139	Pfätter
88	87	84	598	601	597	39	41	42	Pielenhofen
2 857	3 018	3 170	4 961	5 002	5 057	1 462	1 552	1 582	Regenstauf, Markt
74	87	93	285	297	311	19	20	27	Riekofen
1 303	1 607	1 782	2 185	2 201	2 357	852	905	972	Schierling, Markt
468	548	634	2 386	2 429	2 527	225	240	251	Sinzing
298	302	315	623	643	666	127	126	132	Sünching
367	341	380	2 063	2 091	2 153	99	103	95	Tegernheim
78	86	79	1 457	1 463	1 526	64	59	70	Thalmassing
399	540	527	3 276	3 330	3 396	199	210	225	Wenzenbach
84	74	75	1 041	1 069	1 099	63	66	69	Wiesent
1 423	1 421	1 452	1 416	1 477	1 539	536	542	558	Wörth a. d. Donau, Stadt
65	70	81	585	607	613	44	41	40	Wolfsegg
306	290	302	2 256	2 316	2 339	126	119	127	Zeitlarn
									Region 11
71 048	73 316	75 927	16 289	17 231	18 300	38 191	39 898	42 042	Stadt Regensburg
16 876	17 910	19 021	52 012	52 990	54 115	24 074	24 531	25 383	Landkreis Regensburg
9 168	9 936	10 880	11 515	11 898	12 153	38 181	38 638	39 077	Cham
10 314	10 588	11 252	18 194	18 565	18 956	33 971	34 750	35 428	Neumarkt i. d. OPf.
									Kelheim Geschäftsstellenbezirk

¹⁾ Stichtag jeweils 30.06.²⁾ Beschäftigte mit Wohnsitz und Arbeitsort im jeweiligen Gebiet

Quelle: Bundesagentur für Arbeit, Nürnberg

17.20 Kraftfahrzeugbestand



Region	Kraftfahrzeugbestand insgesamt ¹⁾		darunter						Kraftfahrzeuganhänger	
			Krafträder		Personenkraftwagen		Lastkraftwagen			
	2015	2016	2015	2016	2015	2016	2015	2016	2015	2016
Oberpfalz	886 839	906 364	89 781	92 095	670 513	683 951	36 514	39 022	133 715	137 704
dav. Kreisfreie Städte	143 583	148 215	11 144	11 412	122 172	125 886	6 661	7 328	12 750	13 026
dav. Stadt Regensburg	85 976	89 767	6 698	6 838	73 388	76 544	3 855	4 392	6 619	6 743
Amberg	27 758	28 245	2 153	2 184	23 757	24 124	1 117	1 196	2 748	2 847
Weiden i. d. OPf.	29 849	30 203	2 293	2 390	25 027	25 218	1 689	1 740	3 383	3 436
Landkreise	743 256	758 149	78 637	80 683	548 341	558 065	29 853	31 694	120 965	124 678
dav. Landkreis Amberg-Regensburg	88 399	89 796	8 857	9 003	66 006	66 900	3 156	3 369	13 918	14 335
Cham	117 990	120 564	12 578	12 964	82 510	84 059	5 321	5 727	20 428	21 134
Neumarkt i. d. OPf.	110 844	113 834	11 540	11 897	81 249	83 449	5 461	5 739	17 118	17 651
Neustadt a. d. Waldnaab	83 509	84 696	8 521	8 724	61 588	62 309	2 712	2 838	13 746	14 140
Schwandorf	125 682	128 100	14 000	14 332	92 935	94 578	4 729	4 928	22 270	22 792
Tirschenreuth	63 487	64 473	6 483	6 694	46 399	46 985	2 379	2 500	10 523	10 822
Regensburg	153 345	156 686	16 658	17 069	117 654	119 785	6 095	6 593	22 962	23 804
dar. Gemeinde										
Alteglöfshaus	2 575	2 656	254	273	2 091	2 147	.	.	374	388
Altenhann	1 642	1 679	176	189	1 090	1 105	62	69	275	289
Aufhausen	1 528	1 581	140	143	1 173	1 211	.	.	305	316
Bach a.d. Donau	1 564	1 568	208	217	1 163	1 155	.	.	250	251
Barbing	4 453	4 549	479	501	3 360	3 423	271	291	669	701
Beratzhausen, Markt	4 405	4 520	450	459	3 240	3 310	152	172	713	742
Bernhardswald	5 027	5 143	653	679	3 651	3 711	120	135	853	861
Brennberg	2 006	2 036	241	250	1 276	1 298	58	.	349	343
Brunn	1 224	1 254	149	143	857	878	.	.	245	269
Deuerling	1 676	1 695	238	247	1 314	1 325	.	.	261	277
Donaustauf, Markt	2 976	3 052	314	327	2 460	2 519	.	.	388	408
Duggendorf	1 508	1 565	183	200	1 108	1 139	.	.	249	263
Hagelstadt	1 820	1 829	175	174	1 344	1 346	.	.	296	310
Hemau, Stadt	7 510	7 673	726	748	5 326	5 425	330	354	1 279	1 323
Holzheim a. Forst	933	941	108	114	656	658	.	.	151	156
Kallmünz, Markt	2 552	2 566	312	319	1 817	1 806	72	81	377	385
Köfering	1 699	1 742	.	.	1 431	1 479	34	36	195	199
Laaber, Markt	4 289	4 385	478	497	3 307	3 371	150	168	720	746
Lappersdorf, Markt	9 840	9 992	1 131	1 155	7 993	8 091	374	398	1 098	1 129
Mintraching	4 424	4 469	440	450	3 268	3 287	256	275	780	801
Mötzing	1 355	1 350	144	140	945	941	.	.	210	215
Neutraubling, Stadt	9 200	9 477	608	615	7 799	7 977	455	530	1 022	1 054
Nittendorf, Markt	7 157	7 238	760	761	5 480	5 525	220	244	1 135	1 161
Obertraubling	6 191	6 358	623	667	4 862	4 966	401	397	833	862
Pentling	4 800	4 972	569	579	3 784	3 885	119	138	569	577
Pettendorf	2 718	2 706	292	287	2 117	2 101	.	.	372	382
Pfakofen	1 463	1 482	138	143	1 064	1 081	66	59	253	261
Pfatter	2 914	2 899	345	340	2 131	2 104	107	113	525	544
Pielenhofen	1 226	1 249	142	143	942	962	31	32	170	180
Regenstauf, Markt	12 655	12 990	1 465	1 497	9 757	9 982	599	660	1 900	1 984
Riekofen	826	855	.	.	544	571	.	63	199	208
Schierling, Markt	6 330	6 574	672	678	4 677	4 867	258	273	1 185	1 243
Sinzing	5 572	5 715	636	655	4 421	4 524	190	200	782	809
Sünching	1 500	1 537	121	123	1 170	1 201	44	47	273	295
Tegernheim	3 647	3 720	451	447	3 059	3 123	85	97	349	360
Thalmassing	2 914	2 984	326	336	2 221	2 273	.	.	408	428
Wenzenbach	6 818	6 925	813	837	5 448	5 511	272	289	914	942
Wiesent	2 167	2 193	256	259	1 630	1 643	.	.	362	383
Wörth a.d. Donau, Stadt	4 311	4 469	404	422	3 014	3 083	300	324	783	853
Wolfsegg	1 365	1 438	189	207	973	1 012	.	.	236	247
Zeitlarn	4 565	4 660	619	622	3 691	3 769	.	.	655	659
Region 11	548 746	563 478	55 692	57 267	416 034	426 544	.	.	79 808	82 436
dav. Stadt Regensburg	85 976	89 767	6 698	6 838	73 388	76 544	3 855	4 392	6 619	6 743
Landkreis Regensburg	153 345	156 686	16 658	17 069	117 654	119 785	6 095	6 593	22 962	23 804
Cham	117 990	120 564	12 578	12 964	82 510	84 059	5 321	5 727	20 428	21 134
Neumarkt i. d. OPf.	110 844	113 834	11 540	11 897	81 249	83 449	5 461	5 739	17 118	17 651
Kelheim (teilweise)	80 591	82 627	8 218	8 499	61 233	62 707	.	.	12 681	13 104

¹⁾ ohne Fahrzeuge der Bundeswehr, Fahrzeuge mit rotem Kennzeichen, Ausfuhrkennzeichen und Kfz-Anhänger;
ohne die vorübergehend stillgelegten Fahrzeuge; Stand jeweils 01.01. des Folgejahres

Quelle: Kraftfahrt-Bundesamt, Flensburg

17.21 Gästestatistik ¹⁾

angebotene Gästebetten am		Gästeankünfte			Gästeübernachtungen			Region
31.12.2015	31.12.2016	2014	2015	2016	2014	2015	2016	
37 935	38 106	1 866 462	1 939 790	2 036 595	4 804 366	4 926 242	5 216 252	Oberpfalz
7 045	7 254	613 212	638 992	675 442	1 087 141	1 126 031	1 217 755	dav. Kreisfreie Städte
5 899	6 115	529 732	553 215	590 306	940 227	974 245	1 064 094	dav. Stadt Regensburg
597	582	41 581	43 918	42 365	71 038	76 086	77 389	Amberg
549	557	41 899	41 859	42 771	75 876	75 700	76 272	Weiden i. d. OPf.
30 890	30 852	1 253 250	1 300 798	1 361 153	3 717 225	3 800 211	3 998 497	Landkreise
2 708	2 655	107 963	115 794	120 607	265 826	289 265	290 280	dav. Landkreis Amberg-Regensburg
13 664	13 613	450 652	443 480	457 279	1 854 117	1 801 813	1 879 139	Cham
3 298	3 196	197 965	212 616	229 240	376 253	406 544	444 224	Neumarkt i. d. OPf.
2 625	2 573	94 189	102 338	111 220	223 666	236 443	250 532	Neustadt a. d. Waldnaab
3 023	2 960	139 773	144 328	147 623	333 287	356 344	380 407	Schwandorf
2 763	3 025	89 350	97 153	103 442	280 570	307 279	337 491	Tirschenreuth
2 809	2 830	173 358	185 089	191 742	383 506	402 523	416 424	Regensburg
.	dar. Gemeinde
.	Alteglöfshaus
.	Altenhann
.	Aufhausen
213	195	8 921	8 430	8 717	38 476	40 180	41 956	Bach a.d. Donau
104	110	2 871	3 837	3 827	5 347	7 604	8 801	Barbing
.	Beratzhausen, Markt
.	Bernhardswald
.	Brennberg
.	Brunn
.	Deuerling
237	237	21 998	21 415	21 896	39 791	37 257	37 812	Donaustauf, Markt
.	Duggendorf
.	Hagelstadt
88	88	2 340	2 422	2 478	8 131	7 639	7 740	Hemau, Stadt
.	Holzheim a. Forst
193	193	7 043	13 415	14 626	16 516	22 724	23 830	Kallmünz, Markt
.	Köfering
.	Laaber, Markt
192	192	7 842	9 649	9 603	23 902	23 819	23 856	Lappersdorf, Markt
.	Mintraching
.	Mötzing
154	156	.	9 697	10 485	.	22 568	21 667	Neutraubling, Stadt
166	159	11 421	10 510	11 178	24 861	25 959	25 173	Nittendorf, Markt
98	94	2 946	3 067	2 983	9 713	8 538	7 909	Obertraubling
59	119	2 163	1 514	3 553	4 435	3 381	6 029	Pentling
.	Pettendorf
.	Pfakofen
.	Pfätter
.	Pielenhofen
283	269	10 475	12 069	10 720	24 078	27 503	28 206	Regenstauf, Markt
.	Riekofen
.	Schierling, Markt
81	81	5 841	5 813	6 640	9 903	9 404	10 764	Sinzing
.	Sünching
302	300	34 710	31 785	34 379	60 319	57 657	61 739	Tegernheim
.	Thalmassing
.	Wenzenbach
51	51	2 172	1 835	2 040	4 091	3 744	4 253	Wiesent
133	133	9 186	12 758	13 440	15 066	20 351	23 312	Wörth a.d. Donau, Stadt
.	Wolfsegg
.	Zeitlarn
30 289	30 703	1 586 988	1 646 678	1 734 355	4 338 454	4 391 931	4 647 398	Region 11
5 899	6 115	529 732	553 215	590 306	940 227	974 245	1 064 094	dav. Stadt Regensburg
2 809	2 830	173 358	185 089	191 742	383 506	402 523	416 424	Landkreis Regensburg
13 664	13 613	450 652	443 480	457 279	1 854 117	1 801 813	1 879 139	Cham
3 298	3 196	197 965	212 616	229 240	376 253	406 544	444 224	Neumarkt i. d. OPf.
4 619	4 949	235 281	252 278	265 788	784 351	806 806	843 517	Kelheim (teilweise)

¹⁾ in Beherbergungsbetrieben (einschließlich Jugendherberge) mit mehr als 9 Gästebetten

Quelle: Bayerisches Landesamt für Statistik - eigene Berechnungen

17.22 Sozialhilfeempfänger



Region	Empfänger von Sozialhilfe nach SGB XII					
	3. Kapitel Hilfe zum Lebensunterhalt am 31.12.		4. Kapitel Grundsicherung im Alter und bei Erwerbsminderung am 31.12.		5. bis 9. Kapitel Sonstige Hilfen im Jahr	
	2014	2015	2014	2015	2014	2015
Oberpfalz	4 659	4 663	10 079	10 373	13 345	13 539
dav. Kreisfreie Städte	1 049	1 053	3 545	3 621	3 241	3 296
dav. Stadt Regensburg	587	624	2 134	2 220	1 918	1 981
Amberg	194	204	668	667	732	685
Weiden i. d. OPf.	268	225	743	734	591	630
Landkreise	3 610	3 610	6 534	6 752	10 104	10 243
dav. Landkreis Amberg-Weizsäckchen	507	533	883	918	1 362	1 368
Cham	665	681	1 117	1 151	1 630	1 659
Neumarkt i. d. OPf.	687	671	1 051	1 071	1 730	1 799
Neustadt a. d. Waldnaab	367	364	706	731	1 113	1 107
Schwandorf	730	701	1 295	1 313	1 887	1 897
Tirschenreuth	216	207	544	566	909	917
Regensburg	438	453	938	1 002	1 473	1 496
dar. Gemeinde						
Alteglöfshaus	3	3	4	4	12	13
Altenhann	-	-	4	4	3	5
Aufhausen	-	-	-	-	13	13
Bach a.d. Donau	-	-	6	8	10	10
Barbing	-	-	22	22	21	26
Beratzhausen, Markt	10	10	23	23	49	45
Bernhardswald	14	14	24	24	59	53
Brennberg	-	-	4	4	5	5
Brunn	-	-	-	-	5	4
Deuerling	-	4	8	9	11	7
Donaustauf, Markt	7	4	10	9	14	13
Duggendorf	-	-	3	3	-	5
Hagelstadt	-	-	-	-	9	10
Hemau, Stadt	40	49	75	77	106	107
Holzheim a. Forst	-	-	-	-	6	6
Kallmünz, Markt	9	9	13	14	37	32
Köfering	-	-	7	10	9	8
Laaber, Markt	4	4	15	15	31	30
Lappersdorf, Markt	42	47	89	102	119	126
Mintraching	8	7	11	11	23	22
Mötzing	-	-	-	-	6	7
Neutraubling, Stadt	34	39	120	126	117	122
Nittendorf, Markt	27	29	80	89	68	78
Obertraubling	65	63	79	80	157	142
Pentling	9	8	19	20	32	35
Pettendorf	4	5	8	7	12	14
Pfakofen	-	-	-	-	5	5
Pfatter	-	-	8	6	12	14
Pielenhofen	-	-	-	-	-	3
Regenstauf, Markt	32	32	78	85	142	145
Riekofen	-	-	-	-	3	4
Schierling, Markt	27	23	51	50	77	79
Sünzing	8	8	17	25	32	33
Sünching	12	12	18	18	44	46
Tegernheim	9	6	14	16	38	32
Thalmassing	-	-	3	5	14	14
Wenzenbach	6	7	19	24	53	58
Wiesent	-	-	5	5	7	8
Wörth a.d. Donau, Stadt	35	39	52	54	57	69
Wolfsegg	-	-	7	8	4	4
Zeitlarn	14	12	27	29	46	44
Region 11	2 648	2 701	5 738	5 973	7 678	7 891
dav. Stadt Regensburg	587	624	2 134	2 220	1 918	1 981
Landkreis Regensburg	438	453	938	1 002	1 473	1 496
Cham	665	681	1 117	1 151	1 630	1 659
Neumarkt i. d. OPf.	687	671	1 051	1 071	1 730	1 799
Kelheim (teilweise)	271	272	498	529	927	956

Quelle: Bayerisches Landesamt für Statistik

17.23 Kindertageseinrichtungen ¹⁾

Plätze insgesamt			betreute Kinder				Region
			insgesamt			darunter von 3 bis unter 6 Jahren	
2013	2014	2015	2013	2014	2015	2015	
38 228	39 718	40 764	36 967	37 885	38 428	24 757	Oberpfalz
8 244	8 862	9 198	8 238	8 618	8 680	5 169	dav. Kreisfreie Städte
5 557	6 047	6 249	5 582	5 848	5 927	3 370	dav. Stadt Regensburg
1 235	1 358	1 431	1 231	1 318	1 318	871	Amberg
1 452	1 457	1 518	1 425	1 452	1 435	928	Weiden i. d. OPf.
29 984	30 856	31 566	28 729	29 267	29 748	19 588	Landkreise
3 663	3 706	3 778	3 407	3 434	3 448	2 283	dav. Landkreis Amberg-Sulzbach
3 625	3 783	3 824	3 766	3 907	3 928	2 765	Cham
4 462	4 549	4 657	4 204	4 336	4 341	3 043	Neumarkt i. d. OPf.
3 754	3 821	3 907	3 306	3 392	3 458	2 150	Neustadt a. d. Waldnaab
4 600	4 655	4 674	4 541	4 509	4 581	3 115	Schwandorf
2 637	2 727	2 890	2 567	2 594	2 702	1 588	Tirschenreuth
7 243	7 615	7 836	6 938	7 095	7 290	4 644	Regensburg
108	108	108	92	90	90	82	dav. Gemeinde
74	74	74	63	68	62	42	Alteglofsheim
50	62	62	68	71	69	39	Altenthann
62	62	62	61	52	61	44	Aufhausen
264	236	311	258	220	283	183	Bach a. d. Donau
205	217	218	171	178	169	121	Barbing
189	189	216	174	177	179	117	Beratzhausen, Markt
63	62	62	70	71	68	47	Bernhardswald
50	50	50	42	36	42	37	Brennberg
25	25	37	21	20	29	-	Brunn
166	164	164	149	150	139	87	Deuerling
50	62	62	43	54	61	40	Donaustauf, Markt
60	72	72	47	52	59	41	Duggendorf
233	287	281	289	312	318	235	Hagelstadt
-	-	-	-	-	-	-	Hemau, Stadt
127	151	151	133	145	140	85	Holzheim a. Forst
75	123	127	86	108	119	78	Kallmünz, Markt
221	242	225	222	230	225	151	Köfering
693	684	684	627	634	638	356	Laaber, Markt
227	232	227	209	199	201	121	Lappersdorf, Markt
-	-	-	-	-	-	-	Mintraching
577	625	650	565	583	597	369	Mötzing
382	407	381	320	310	308	197	Neutraubling, Stadt
336	371	410	355	385	389	210	Nittendorf, Markt
202	232	261	198	219	232	125	Obertraubling
137	147	152	116	130	138	81	Pentling
78	92	92	78	80	85	51	Pettendorf
119	119	87	87	78	82	62	Pfakofen
50	50	77	48	46	75	53	Pfätter
494	497	542	495	533	548	397	Pielenhofen
-	-	-	-	-	-	-	Regenstauf, Markt
264	269	246	278	266	258	162	Riekofen
341	335	331	311	308	316	155	Schierling, Markt
125	150	160	115	117	137	84	Sinzing
179	205	230	181	200	202	151	Sünching
112	112	116	128	127	118	80	Tegernheim
399	396	401	374	374	373	230	Thalmassing
81	81	81	63	69	75	61	Wenzenbach
129	129	129	123	129	123	92	Wiesent
79	79	79	82	76	83	45	Wörth a. d. Donau, Stadt
217	217	218	196	198	199	133	Wolfsegg
							Zeitlarn
24 181	25 472	26 102	23 630	24 409	24 685	16 144	Region 11
5 557	6 047	6 249	5 582	5 848	5 927	3 370	dav. Stadt Regensburg
7 243	7 615	7 836	6 938	7 095	7 290	4 644	Landkreis Regensburg
3 625	3 783	3 824	3 766	3 907	3 928	2 765	Cham
4 462	4 549	4 657	4 204	4 336	4 341	3 043	Neumarkt i. d. OPf.
3 294	3 478	3 536	3 140	3 223	3 199	2 322	Kelheim (teilweise)

¹⁾ Stand jeweils 01.03.

Quelle: Bayerisches Landesamt für Statistik

17.24 Realsteuern - Hebesätze



Region	Grundsteuer A			Grundsteuer B			Gewerbesteuer		
	2013	2014	2015	2013	2014	2015	2013	2014	2015
Oberpfalz	319	319	323	334	335	340	366	367	365
Kreisfreie Städte	280	280	288	380	380	388	416	417	417
Stadt Regensburg	295	295	295	395	395	395	425	425	425
Amberg	250	250	250	340	340	340	380	380	380
Weiden i. d. OPf.	290	290	320	360	360	400	380	380	380
Landkreise
Landkreis Amberg-Weizsach	332	331	332	340	340	342	372	371	373
Cham	319	320	326	322	328	333	323	325	327
Neumarkt i. d. OPf.	310	310	310	297	296	296	317	317	313
Neustadt a. d. Waldnaab	343	345	349	330	330	332	333	337	333
Schwandorf	319	320	331	311	312	326	341	337	339
Tirschenreuth	336	340	348	342	345	349	332	333	336
Regensburg	301	301	303	298	297	297	318	320	320
Gemeinde									
Alteglofsheim	320	320	320	320	320	320	380	380	380
Altenthann	320	320	360	320	320	360	320	320	360
Aufhausen	300	300	300	300	300	300	380	380	380
Bach a.d. Donau	300	300	300	300	300	300	310	310	310
Barbing	280	280	280	280	280	280	330	330	330
Beratzhausen, Markt	350	350	350	350	350	350	350	350	350
Bernhardswald	350	350	350	350	350	350	380	380	380
Brennberg	350	350	350	350	350	350	330	330	330
Brunn	320	320	320	320	320	320	320	320	320
Deuerling	280	280	280	280	280	280	300	300	300
Donaustauf, Markt	300	300	300	300	300	300	300	300	300
Duggendorf	300	300	300	300	300	300	300	300	300
Hagelstadt	260	260	260	260	260	260	380	380	380
Hemau, Stadt	320	320	320	320	320	320	300	300	300
Holzheim a. Forst	300	300	300	300	300	300	300	300	300
Kallmünz, Markt	330	330	330	330	330	330	350	350	350
Köfering	320	320	320	380	380	380	380	380	380
Laaber, Markt	320	320	340	320	320	340	320	320	380
Lappersdorf, Markt	300	300	300	300	300	300	340	340	340
Mintraching	320	320	320	320	320	320	320	320	320
Mötzing	240	240	240	240	240	240	300	300	300
Neutraubling, Stadt	220	220	220	270	270	270	300	300	300
Nittendorf, Markt	250	250	250	250	250	250	300	300	300
Obertraubling	250	250	250	250	250	250	300	300	300
Pentling	280	280	280	280	280	280	380	380	380
Pettendorf	300	300	300	300	300	300	300	300	300
Pfakofen	320	320	320	320	320	320	320	320	320
Pfatter	320	320	320	320	320	320	380	380	380
Pielenhofen	350	350	350	350	350	350	350	350	350
Regenstauf, Markt	275	275	275	275	275	275	305	305	305
Riekofen	250	250	250	250	250	250	300	300	300
Schierling, Markt	250	250	250	280	280	280	300	300	300
Sinzing	280	280	280	280	280	280	320	320	320
Sünching	300	300	300	300	300	300	330	330	330
Tegernheim	310	310	310	310	310	310	380	380	380
Thalmassing	320	320	320	320	320	320	320	320	320
Wenzenbach	380	380	380	380	350	350	380	380	380
Wiesent	285	285	285	300	300	300	315	315	315
Wörth a.d. Donau, Stadt	380	380	380	380	380	380	380	380	380
Wolfsegg	350	350	350	350	350	350	350	350	350
Zeitlarn	300	280	280	300	280	280	300	280	280
Region 11	316	316	317	337	337	338	372	375	372
Stadt Regensburg	295	295	295	395	395	395	425	425	425
Landkreis Regensburg	301	301	303	298	297	297	318	320	320
Cham	319	320	326	322	328	333	323	325	327
Neumarkt i. d. OPf.	310	310	310	297	296	296	317	317	313
Kelheim (teilweise)

Quelle: Bayerisches Landesamt für Statistik

17.25 Realsteuern - Aufkommen



Grundsteuer A (in 1 000 €)		Grundsteuer B (in 1 000 €)		Gewerbesteuer (netto) (in 1 000 €)		Gemeindeanteil an der Einkommen- und Umsatzsteuer (in 1 000 €)		Region
2014	2015	2014	2015	2014	2015	2014	2015	
8 768	8 890	112 877	116 731	449 664	483 395	520 094	574 077	Oberpfalz
153	157	37 362	39 283	217 089	224 621	127 154	143 675	dav. Kreisfreie Städte
67	70	25 884	27 161	182 172	187 340	85 832	98 655	dav. Stadt Regensburg
41	41	5 246	5 189	18 958	21 686	21 303	23 079	Amberg
45	46	6 231	6 933	15 958	15 595	20 019	21 941	Weiden i. d. OPf.
8 615	8 733	75 515	77 448	232 576	258 774	392 940	430 401	Landkreise
1 069	1 074	8 505	8 562	23 760	24 801	47 012	51 129	dav. Landkreis Amberg-Sulzbach
1 301	1 332	11 701	11 977	35 377	40 630	49 562	54 362	Cham
1 519	1 506	10 624	10 729	40 864	51 334	61 342	67 912	Neumarkt i. d. OPf.
928	942	7 523	7 743	23 751	25 475	39 903	43 463	Neustadt a. d. Waldnaab
1 150	1 203	12 230	12 862	52 590	55 049	64 879	71 241	Schwandorf
922	940	7 055	7 176	19 975	21 851	29 411	32 546	Tirschenreuth
1 726	1 736	17 877	18 400	36 259	39 634	100 832	109 747	Regensburg
35	32	321	333	472	424	1 821	2 003	dav. Gemeinde
29	34	111	123	75	157	808	884	Alteglöfshaus
54	54	131	127	213	202	878	926	Altenhann
12	12	145	151	203	82	988	1 074	Aufhausen
54	52	524	531	1 078	2 157	2 916	3 263	Bach a. d. Donau
81	83	482	495	718	528	2 426	2 641	Barbing
79	81	476	477	431	380	2 733	3 007	Beratzhausen, Markt
36	35	140	144	558	393	793	893	Bernhardswald
14	16	107	110	89	120	576	602	Brennberg
7	7	141	142	248	306	1 118	1 163	Brunn
11	11	396	389	608	501	2 499	2 643	Deuerling
17	15	108	109	120	121	779	807	Donaustauf, Markt
43	46	150	148	698	647	1 166	1 261	Duggendorf
153	153	760	777	1 192	1 201	3 531	3 894	Hagelstadt
22	23	54	54	21	30	413	477	Hemau, Stadt
28	28	213	213	323	436	1 507	1 614	Holzheim a. Forst
14	14	230	235	209	212	1 348	1 471	Kallmünz, Markt
31	33	429	460	439	603	2 838	3 018	Köfering
43	43	1 312	1 332	1 512	1 470	7 580	8 231	Laaber, Markt
114	116	472	468	849	1 314	2 814	3 011	Lappersdorf, Markt
45	45	79	80	86	89	663	694	Mintraching
10	10	1 713	1 970	8 415	10 201	7 629	8 276	Mötzing
23	22	696	699	858	1 144	4 745	5 195	Neutraubling, Stadt
44	45	699	705	1 507	1 526	4 584	5 124	Nittendorf, Markt
45	44	584	590	601	872	3 698	4 195	Obertraubling
31	31	308	305	181	215	2 056	2 202	Pentling
27	27	136	137	225	236	867	961	Pettendorf
68	68	280	284	454	587	1 653	1 747	Pfakofen
13	13	119	121	85	30	767	797	Pfatter
85	84	1 764	1 838	4 343	4 406	7 622	8 371	Pielenhofen
39	40	45	46	75	49	380	440	Regenstauf, Markt
104	102	638	661	1 396	2 080	3 578	3 817	Riekofen
46	39	592	596	1 071	1 317	4 269	4 563	Schierling, Markt
28	28	192	209	1 205	364	1 040	1 016	Sinzing
8	8	610	615	818	706	3 089	3 451	Sünching
75	80	241	258	539	346	1 841	2 054	Tegernheim
35	35	935	936	1 157	1 382	4 952	5 388	Thalmassing
21	22	205	224	239	197	1 333	1 509	Wenzenbach
68	69	644	627	2 122	1 876	2 277	2 534	Wiesent
15	15	128	130	141	191	672	726	Wörth a. d. Donau, Stadt
17	18	565	549	685	538	3 584	3 802	Wolfsegg
								Zeitlarn
5 728	5 712	74 819	76 717	324 400	347 019	345 375	382 254	Region 11
67	70	25 884	27 161	182 172	187 340	85 832	98 655	dav. Stadt Regensburg
1 726	1 736	17 877	18 400	36 259	39 634	100 832	109 747	Landkreis Regensburg
1 301	1 332	11 701	11 977	35 377	40 630	49 562	54 362	Cham
1 519	1 506	10 624	10 729	40 864	51 334	61 342	67 912	Neumarkt i. d. OPf.
1 113	1 068	8 733	8 450	29 727	28 081	47 808	51 578	Kelheim (teilweise)

Quelle: Bayerisches Landesamt für Statistik

17.26 Steuereinnahmen und Schlüsselzuweisungen



Region	€ je Einwohner ¹⁾											
	Steuereinnahmen insgesamt			Realsteuer- aufbringungskraft			Steuer- einnahmekraft			Schlüssel- zuweisungen		
	2013	2014	2015	2013	2014	2015	2013	2014	2015	2013	2014	2015
Oberpfalz	963	1 013	1 091	634	660	698	988	1 041	1 121	193	189	207
Kreisfreie Städte	1 644	1 705	1 797	1 195	1 236	1 247	1 530	1 592	1 676	187	130	125
Stadt Regensburg	1 996	2 087	2 183	1 481	1 574	1 578	1 812	1 902	1 993	90	-	-
Amberg	1 169	1 099	1 203	835	703	759	1 172	1 110	1 211	371	279	246
Weiden i. d. OPf.	943	1 016	1 064	599	623	600	944	1 021	1 051	318	413	423
Landkreise
Landkreis Amberg- Sulzbach	725	783	831	357	390	401	735	796	842	276	283	291
Cham	743	781	861	539	521	583	817	852	934	213	221	256
Neumarkt i. d. OPf.	882	892	1 017	616	618	737	983	995	1 145	124	132	143
Neustadt a. d. Waldnaab ..	682	760	818	386	457	480	724	809	872	293	287	344
Schwandorf	833	914	975	559	628	646	893	987	1 042	153	191	218
Tirschenreuth	721	785	857	474	502	543	771	838	910	249	254	276
Regensburg	822	841	904	440	431	456	895	914	980	146	146	164
Gemeinde												
Alteglöfshaus	763	825	878	278	313	298	780	844	898	148	145	165
Altenthann	654	673	792	232	190	234	687	700	801	207	240	231
Aufhausen	630	717	738	220	265	263	649	739	759	204	212	253
Bach a.d. Donau	649	758	742	214	286	194	689	812	780	214	202	215
Barbing	933	865	1 127	573	471	706	1 022	943	1 233	94	50	47
Beratzhausen, Markt	628	691	685	246	292	245	643	711	701	272	293	310
Bernhardswald	641	680	718	202	205	195	646	685	723	246	255	261
Brennberg	831	791	757	569	525	418	893	851	802	256	213	143
Brunn	604	556	589	305	219	219	648	588	620	342	363	310
Deuerling	673	742	791	254	292	342	729	807	865	202	197	216
Donaustauf, Markt	806	892	889	320	375	347	871	970	960	81	116	127
Duggendorf	566	653	668	149	211	227	595	695	714	290	262	331
Hagelstadt	1 086	1 035	1 066	668	563	508	1 118	1 073	1 103	106	83	4
Hemau, Stadt	620	653	688	333	357	343	678	718	749	233	258	282
Holzheim a. Forst	507	529	605	142	136	151	534	555	634	320	340	326
Kallmünz, Markt	709	744	815	262	258	306	730	767	841	187	202	222
Köfering	695	750	801	176	212	215	693	748	800	202	191	216
Laaber, Markt	691	728	802	228	239	240	725	764	810	193	203	223
Lappersdorf, Markt	751	799	844	275	294	291	791	842	887	185	172	191
Mintraching	803	887	1 026	325	422	553	849	951	1 107	74	112	139
Mötzing	570	601	567	233	229	211	635	665	626	312	293	302
Neutraubling, Stadt	1 666	1 333	1 536	1 691	1 269	1 499	2 021	1 609	1 857	-	-	-
Nittendorf, Markt	690	700	775	291	281	323	764	773	856	133	187	211
Obertraubling	818	854	926	456	429	469	930	961	1 040	88	56	87
Pentling	815	830	957	286	265	325	852	866	993	133	120	123
Pettendorf	764	791	841	260	218	239	815	835	889	156	152	142
Pfakofen	776	787	845	352	338	334	827	838	895	161	155	149
Pfatter	732	791	846	281	311	347	747	808	862	162	165	203
Pielenhofen	666	668	637	198	180	137	679	680	647	244	238	257
Regenstauf, Markt	875	882	936	632	620	614	1 006	1 013	1 066	112	68	113
Riekofen	612	709	753	218	333	268	673	794	825	255	257	238
Schiefling, Markt	636	768	884	283	433	561	700	864	1 005	84	137	246
Sinzing	810	893	949	314	366	411	869	961	1 023	135	125	133
Sünching	695	1 251	808	272	1 036	407	739	1 392	871	48	141	246
Tegernheim	824	867	900	335	332	305	848	893	926	137	146	114
Thalmassing	783	812	823	371	344	279	836	862	863	127	105	121
Wenzenbach	848	845	925	318	290	327	844	853	932	162	122	141
Wiesent	691	718	772	257	272	249	737	768	819	185	180	194
Wörth a.d. Donau, Stadt	949	1 082	1 076	557	685	640	941	1 077	1 070	36	94	112
Wolfsegg	656	636	706	271	228	280	673	652	725	232	258	261
Zeitlarn	777	842	840	285	344	302	834	930	917	148	137	146
Region 11	1 077	1 111	1 190	723	734	771	1 095	1 129	1 211	142	126	143
Stadt Regensburg	1 996	2 087	2 183	1 481	1 574	1 578	1 812	1 902	1 993	90	-	-
Landkreis Regensburg	822	841	904	440	431	456	895	914	980	146	146	164
Cham	743	781	861	539	521	583	817	852	934	213	221	256
Neumarkt i. d. OPf.	882	892	1 017	616	618	737	983	995	1 145	124	132	143
Kelheim (teilweise)

¹⁾ Bevölkerung am Ort der Hauptwohnung (siehe Seite 54)

Quelle: Bayerisches Landesamt für Statistik

17.27 Schuldenstand der Gemeinden



Schuldenstand ¹⁾ am 31.12. (in 1 000 €)					Schuldenstand insgesamt je Einwohner ²⁾ in €					Region
2011	2012	2013	2014	2015	2011	2012	2013	2014	2015	
1 054 121	1 008 030	1 008 354	984 350	936 793	984	939	937	912	863	Oberpfalz ³⁾
321 935	286 687	280 482	271 434	247 173	1 469	1 300	1 261	1 211	1 088	dav. Kreisfreie Städte
212 408	182 022	160 945	145 837	134 536	1 567	1 327	1 156	1 034	937	dav. Stadt Regensburg
44 308	42 206	40 058	37 267	34 964	1 059	1 011	963	898	840	Amberg
65 219	62 459	79 479	88 330	77 674	1 563	1 497	1 909	2 121	1 852	Weiden i. d. OPf.
732 186	721 342	727 872	712 916	689 619	859	846	853	834	803	Landkreise ³⁾
152 334	152 672	157 149	156 266	151 659	1 466	1 475	1 524	1 519	1 470	dav. Landkreis Amberg-Regensburg
163 339	158 148	158 916	151 402	142 619	1 300	1 260	1 266	1 206	1 131	Cham
35 247	31 087	27 125	26 866	27 425	279	245	213	209	212	Neumarkt i. d. OPf.
78 618	74 164	70 327	65 165	59 547	817	773	737	685	626	Neustadt a. d. Waldnaab
134 939	135 207	140 901	138 863	136 538	946	947	986	969	947	Schwandorf
81 896	87 084	91 824	95 782	96 778	1 095	1 174	1 246	1 307	1 324	Tirschenreuth
85 813	82 979	81 629	78 571	75 052	470	452	441	421	400	Regensburg
										dar. Gemeinde
827	626	473	342	265	260	196	148	106	83	Alteglöfshaus
1 682	1 597	1 515	1 429	1 342	1 074	1 043	972	939	886	Altenhann
631	612	1 300	1 550	932	359	350	723	868	523	Aufhausen
300	-	-	-	-	164	-	-	-	-	Bach a.d. Donau
4 704	4 686	4 610	4 189	3 376	944	911	883	792	633	Barbing
9 311	8 851	11 357	12 844	12 276	1 704	1 644	2 115	2 388	2 239	Beratzhausen, Markt
3 364	9 744	9 121	8 416	7 861	613	1 780	1 656	1 533	1 426	Bernhardswald
1 775	1 497	1 415	1 329	1 241	930	780	737	688	640	Brennberg
908	852	793	730	665	675	600	554	515	460	Brunn
307	253	205	156	127	150	126	101	77	62	Deuerling
1 119	1 017	970	765	728	295	267	246	194	182	Donaustauf, Markt
59	-	-	-	907	37	-	-	-	575	Duggendorf
45	-	185	185	179	23	-	94	93	91	Hagelstadt
6 963	6 344	5 737	5 229	4 757	821	746	670	604	542	Hemau, Stadt
415	402	389	375	361	427	410	402	389	374	Holzheim a. Forst
3 056	3 310	4 007	4 856	4 463	1 092	1 179	1 426	1 741	1 585	Kallmünz, Markt
2 250	1 649	1 536	1 125	1 015	970	699	641	467	420	Köfering
8 457	7 905	7 159	6 594	6 872	1 644	1 533	1 396	1 282	1 335	Laaber, Markt
-	-	-	-	450	-	-	-	-	34	Lappersdorf, Markt
332	322	313	303	294	70	68	65	63	61	Mintraching
100	110	83	55	28	62	69	56	38	17	Mötzing
2 553	985	5	5	5	200	76	0	0	0	Neutraubling, Stadt
3 387	3 163	2 176	2 017	1 660	384	358	244	223	182	Nittendorf, Markt
1 703	1 247	917	732	667	224	162	117	91	83	Obertraubling
3 225	2 857	2 477	1 807	1 464	565	500	425	304	245	Pentling
246	524	446	392	351	77	161	135	120	107	Pettendorf
942	917	890	662	612	609	589	565	414	379	Pfakofen
1 166	1 167	1 353	949	1 212	386	383	436	305	381	Pfatter
2 170	2 112	2 048	1 975	1 900	1 558	1 480	1 422	1 338	1 257	Pielenhofen
3 947	3 931	3 913	395	375	263	256	253	25	24	Regenstauf, Markt
-	-	-	-	-	-	-	-	-	-	Riekofen
5 993	5 473	4 945	5 365	5 353	818	746	666	720	709	Schierling, Markt
2 807	2 640	2 470	2 296	2 119	415	392	365	342	308	Sinzing
101	13	-	-	128	52	6	-	-	64	Sünching
783	747	-	-	-	161	148	-	-	-	Tegernheim
668	432	1 833	3 309	3 209	205	133	562	994	963	Thalmassing
420	4	-	-	-	51	0	-	-	-	Wenzenbach
1 344	1 197	1 059	903	755	540	481	425	360	298	Wiesent
4 144	3 962	4 174	5 823	5 926	934	874	900	1 232	1 248	Wörth a.d. Donau, Stadt
2 007	1 828	1 756	1 469	1 182	1 369	1 244	1 198	976	784	Wolfsegg
1 600	-	-	-	-	275	-	-	-	-	Zeitlarn
528 603	484 002	457 019	432 117	411 333	791	720	681	639	602	Region 11 ³⁾
212 408	182 022	160 945	145 837	134 536	1 567	1 327	1 156	1 034	937	dav. Stadt Regensburg
85 813	82 979	81 629	78 571	75 052	470	452	441	421	400	Landkreis Regensburg ³⁾
163 339	158 148	158 916	151 402	142 619	1 300	1 260	1 266	1 206	1 131	Cham ³⁾
35 247	31 087	27 125	26 866	27 425	279	245	213	209	212	Neumarkt i. d. OPf. ³⁾
-	-	-	-	-	-	-	-	-	-	Kelheim (teilweise) ³⁾

¹⁾ Schulden beim nicht-öffentlichen Bereich und Schulden beim öffentlichen Bereich, ohne Schulden von Eigenbetrieben und ohne Schulden von Krankenhäusern

²⁾ ohne anteilige Schulden bei Schulverbänden; Bevölkerung am Ort der Hauptwohnung (siehe Seite 54) zum 30.06. des jeweiligen Jahres; ab dem Jahr 2011 auf der Basis vom Zensus 2011

³⁾ ausgewiesen sind nur die Schulden der Gemeinden bzw. Städte - nicht dagegen Schulden anderer Gebietskörperschaften (z. B. die der Landkreise oder die des Bezirks)

Quelle: Bayerisches Landesamt für Statistik - eigene Berechnungen

18

Städtevergleich



18.1 Sozialversicherungspflichtig Beschäftigte je 1 000 Einwohner in den Jahren 2000 bis 2016



Stand jeweils 30.06.

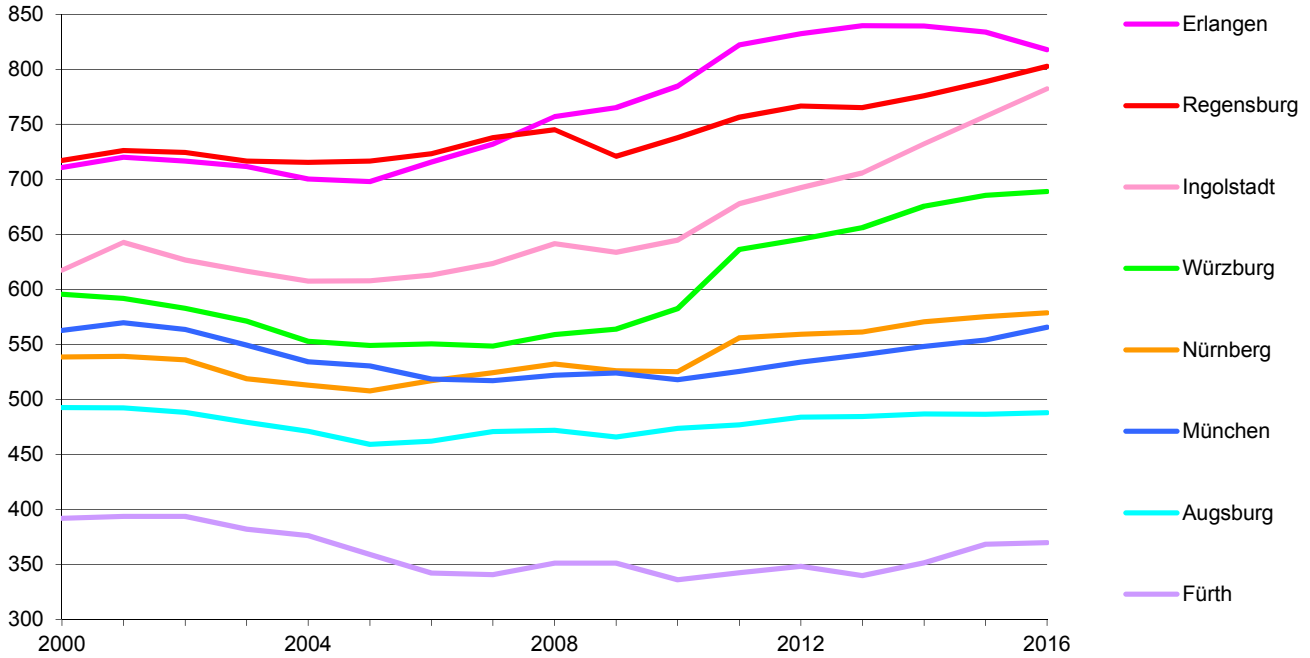

18.2 Bruttoinlandsprodukt - Indizes für die Jahre 1991 bis 2015 (1980 = 100)

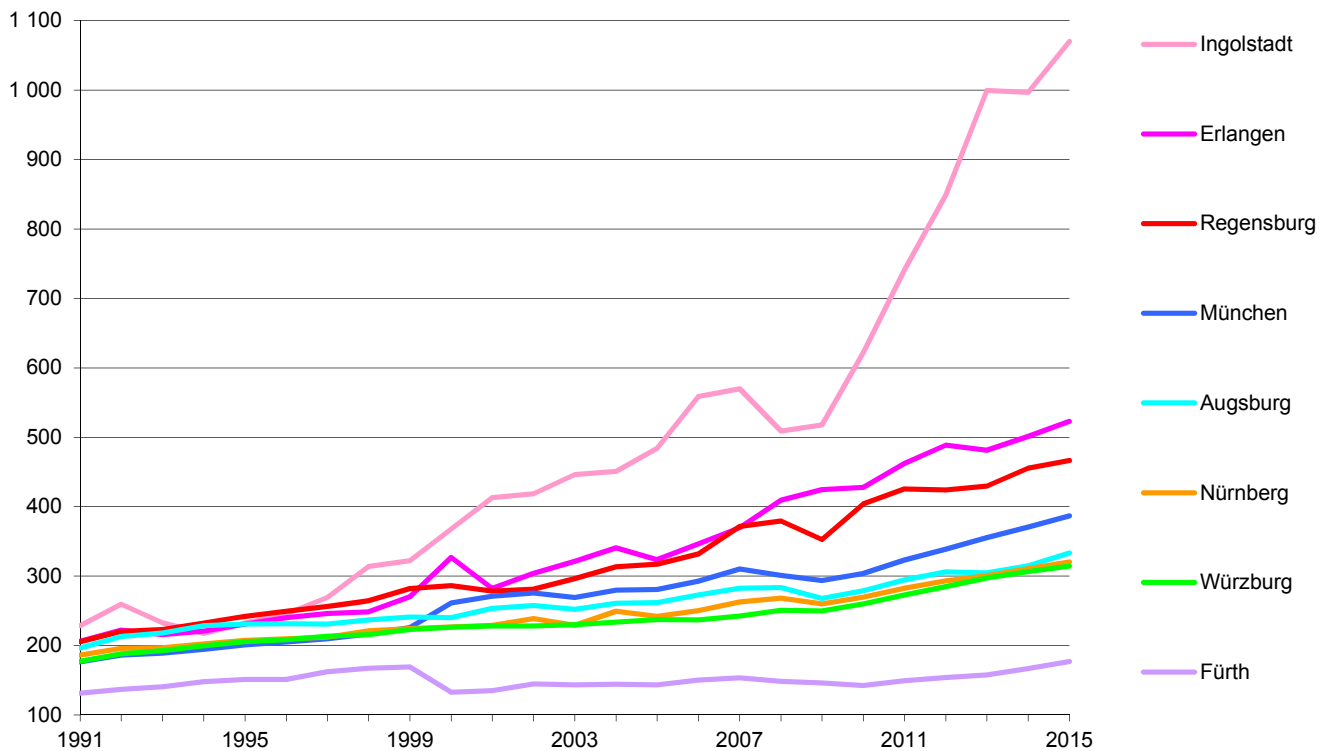

18.3 Realsteueraufbringungskraft je Einwohner in den Jahren 2000 bis 2016

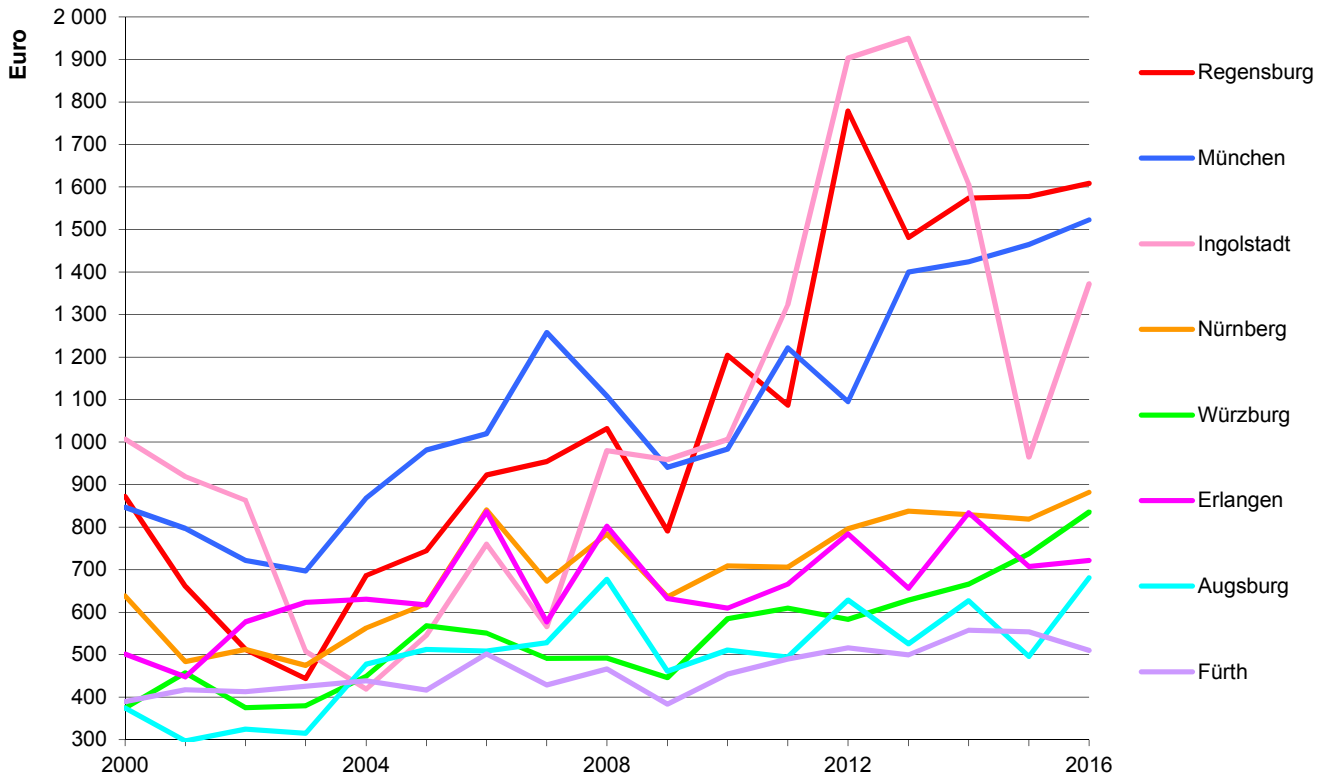

18.4 Gewerbesteuer (netto) je Einwohner in den Jahren 2000 bis 2016

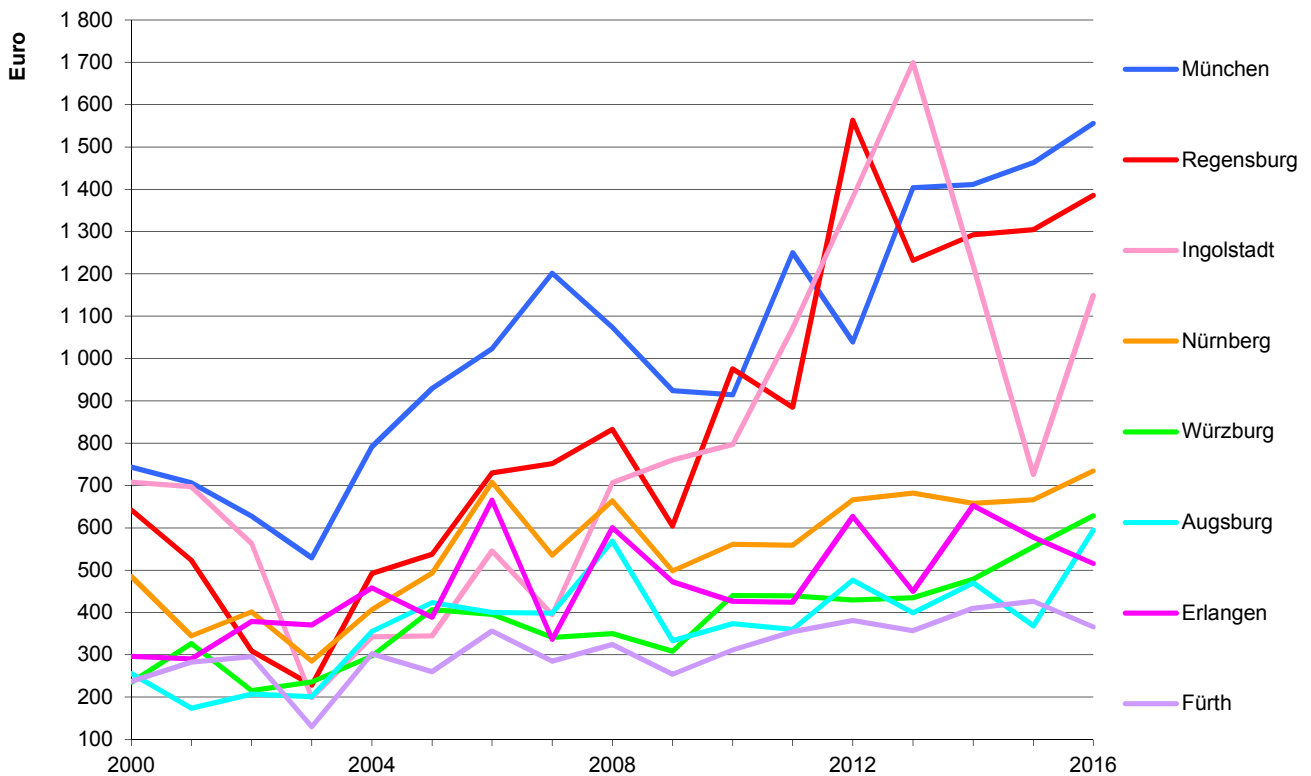

18.5 Fläche und Bevölkerungsstruktur



Stadt	Jahr	Fläche in ha	Einwohner ¹⁾						Ausländer- anteil in %
			insgesamt in 1 000	je km ²	davon in %		davon in 1 000		
					männlich	weiblich	Deutsche	Ausländer	
Regensburg	2011	8 070	136	1 690	47,6	52,4	122	14	10,2
	2012	8 070	138	1 714	47,6	52,4	123	15	10,8
	2013	8 070	140	1 738	47,8	52,2	124	16	11,6
	2014	8 070	142	1 763	47,8	52,2	125	17	12,1
	2015	8 070	145	1 803	48,1	51,9	126	19	13,2
München	2011	31 070	1 365	4 393	48,4	51,6	1 071	294	21,5
	2012	31 070	1 388	4 468	48,5	51,5	1 079	309	22,3
	2013	31 074	1 408	4 531	48,5	51,5	1 084	324	23,0
	2014	31 070	1 430	4 601	48,6	51,4	1 087	343	24,0
	2015	31 070	1 450	4 668	48,8	51,2	1 084	366	25,2
Nürnberg	2011	18 637	490	2 630	48,0	52,0	408	82	16,7
	2012	18 637	495	2 657	48,2	51,8	409	86	17,3
	2013	18 637	499	2 677	48,2	51,8	410	89	17,8
	2014	18 638	501	2 688	48,3	51,7	408	93	18,6
	2015	18 638	510	2 736	48,6	51,4	406	104	20,4
Augsburg	2011	14 684	269	1 835	48,2	51,8	226	43	16,1
	2012	14 684	273	1 857	48,4	51,6	227	45	16,6
	2013	14 684	277	1 883	48,7	51,3	228	48	17,4
	2014	14 684	281	1 914	48,8	51,2	230	51	18,3
	2015	14 684	286	1 950	49,0	51,0	231	55	19,3
Würzburg	2011	8 763	124	1 420	46,8	53,2	115	10	7,9
	2012	8 763	125	1 422	47,0	53,0	114	10	8,2
	2013	8 763	125	1 423	47,1	52,9	114	11	8,6
	2014	8 763	124	1 418	47,2	52,8	113	11	8,7
	2015	8 763	125	1 425	47,4	52,6	113	12	9,5
Erlangen	2011	7 695	104	1 356	49,0	51,0	92	13	12,3
	2012	7 695	105	1 370	49,1	50,9	92	14	12,8
	2013	7 695	106	1 373	49,2	50,8	92	14	13,0
	2014	7 695	106	1 383	49,2	50,8	92	15	13,8
	2015	7 695	108	1 408	49,3	50,7	92	17	15,3
Fürth	2011	6 335	117	1 841	48,2	51,8	101	16	13,6
	2012	6 335	118	1 868	48,3	51,7	102	17	14,2
	2013	6 335	120	1 891	48,5	51,5	102	18	14,8
	2014	6 335	122	1 918	48,6	51,4	102	19	15,7
	2015	6 335	124	1 960	48,9	51,1	103	21	17,0
Ingolstadt	2011	13 337	126	945	49,8	50,2	110	16	12,8
	2012	13 337	128	959	50,0	50,0	110	18	13,7
	2013	13 337	129	968	50,1	49,9	111	19	14,3
	2014	13 337	131	982	50,3	49,7	111	20	15,3
	2015	13 337	132	993	50,5	49,5	112	21	15,7

¹⁾ Bevölkerung am Ort der Hauptwohnung (siehe Seite 54); ab dem Jahr 2011 auf der Basis vom Zensus 2011

Quelle: Bayerisches Landesamt für Statistik - eigene Berechnungen

18.6 Stadtgebiet nach der Flächennutzung ¹⁾ - absolut



Stadt	Jahr	Fläche in ha	davon									dar. Sied- lungs- und Ver- kehrs- fläche
			Ge- bäude- und Frei- fläche	Be- triebs- fläche	Er- holungs- fläche	Verkehrsfläche		Land- wirt- schafts- fläche	Wald- fläche	Wasser- fläche	Flächen anderer Nutzung	
						ins- gesamt	dar. Straßen, Wege, Plätze					
Regensburg	1992	8 081	2 470	188	206	1 001	830	3 335	450	341	89	3 864
	2000	8 068	2 735	178	214	1 031	861	3 049	446	338	76	4 156
	2008	8 070	2 869	137	268	1 073	905	2 836	467	337	83	4 297
	2012	8 070	2 903	122	290	1 094	916	2 778	468	321	93	4 360
	2015	8 070	2 765	220	547	1 100	965	2 323	593	266	256	4 519
München	1992	31 047	13 389	246	4 120	5 151	3 810	5 494	1 395	389	863	23 239
	2000	31 046	14 122	227	2 627	4 985	4 162	6 576	1 374	449	686	22 216
	2008	31 041	14 215	199	3 270	5 187	4 295	5 646	1 427	455	642	23 192
	2012	31 070	14 154	179	3 523	5 312	4 393	5 381	1 480	465	575	23 500
	2015	31 070	13 777	232	3 445	5 093	4 409	4 735	2 108	418	1 263	22 917
Nürnberg	1992	18 581	6 277	134	548	2 964	2 252	4 955	3 155	370	177	10 058
	2000	18 638	6 457	131	681	3 182	2 310	4 466	3 113	415	193	10 582
	2008	18 638	6 678	110	803	3 238	2 359	4 198	3 001	417	194	10 958
	2012	18 637	6 683	109	884	3 270	2 381	4 091	2 997	416	188	11 075
	2015	18 638	6 388	199	1 493	3 259	2 332	3 271	3 122	347	559	11 470
Augsburg	1992	14 716	3 887	101	801	1 074	916	4 724	3 715	338	76	5 775
	2000	14 678	3 911	60	515	1 413	1 236	4 458	3 489	435	398	5 955
	2008	14 684	3 948	55	696	1 514	1 310	4 118	3 477	455	421	6 284
	2012	14 684	3 962	55	736	1 553	1 328	4 048	3 473	452	406	6 375
	2015	14 686	3 736	107	821	1 589	1 380	3 838	3 761	412	421	6 330
Würzburg	1992	8 890	2 548	62	287	1 033	860	3 535	1 133	144	147	3 925
	2000	8 755	2 457	53	342	1 077	902	3 275	1 230	153	168	3 940
	2008	8 763	2 582	55	381	1 106	945	3 071	1 246	174	148	4 136
	2012	8 763	2 617	55	387	1 108	949	3 017	1 262	174	143	4 176
	2015	8 763	2 558	70	495	1 052	895	2 351	1 713	113	409	4 211
Erlangen	1992	7 697	1 824	76	244	817	774	2 386	1 640	312	398	2 965
	2000	7 684	1 947	42	137	890	848	2 708	1 581	330	49	3 028
	2008	7 694	1 966	39	156	924	871	2 615	1 603	325	64	3 095
	2012	7 695	1 967	36	175	946	889	2 558	1 618	327	67	3 136
	2015	7 695	1 929	51	235	938	888	2 328	1 719	271	225	3 173
Fürth	1992	6 334	1 572	22	120	839	677	2 819	694	189	79	2 583
	2000	6 335	1 706	31	215	778	691	2 667	694	190	55	2 758
	2008	6 335	1 745	29	257	782	703	2 584	691	194	54	2 841
	2012	6 335	1 793	31	248	786	710	2 531	698	195	54	2 887
	2015	6 335	1 827	36	292	753	685	2 194	823	135	275	2 943
Ingolstadt	1992	13 337	2 367	164	653	1 083	900	6 256	1 956	613	244	4 223
	2000	13 335	2 803	80	374	1 187	1 061	6 341	1 756	605	188	4 450
	2008	13 337	3 003	45	479	1 242	1 110	5 992	1 797	626	154	4 784
	2012	13 337	3 068	49	540	1 255	1 126	5 842	1 797	629	158	4 925
	2015	13 337	2 982	169	463	1 251	1 118	5 379	2 065	520	508	4 889

¹⁾ Stand 31.12.2015

Quelle: Bayerisches Landesamt für Statistik

18.7 Stadtgebiet nach der Flächennutzung ¹⁾ - relativ

Stadt	Jahr	Fläche in ha	davon									dar. Sied- lungs- und Ver- kehrs- fläche
			Ge- bäude- und Frei- fläche	Be- triebs- fläche	Er- holungs- fläche	Verkehrsfläche		Land- wirt- schafts- fläche	Wald- fläche	Wasser- fläche	Flächen anderer Nutzung	
						ins- gesamt	dar. Straßen, Wege, Plätze					
Regensburg	1992	8 081	30,6	2,3	2,5	12,4	10,3	41,3	5,6	4,2	1,1	47,8
	2000	8 068	33,9	2,2	2,7	12,8	10,7	37,8	5,5	4,2	0,9	51,5
	2008	8 070	35,6	1,7	3,3	13,3	11,2	35,1	5,8	4,2	1,0	53,2
	2012	8 070	36,0	1,5	3,6	13,6	11,4	34,4	5,8	4,0	1,2	54,0
	2015	8 070	34,3	2,7	6,8	13,6	12,0	28,8	7,4	3,3	3,2	56,0
München	1992	31 047	43,1	0,8	13,3	16,6	12,3	17,7	4,5	1,3	2,8	74,9
	2000	31 046	45,5	0,7	8,5	16,1	13,4	21,2	4,4	1,4	2,2	71,6
	2008	31 041	45,8	0,6	10,5	16,7	13,8	18,2	4,6	1,5	2,1	74,7
	2012	31 070	45,6	0,6	11,3	17,1	14,1	17,3	4,8	1,5	1,9	75,6
	2015	31 070	44,3	0,7	11,1	16,4	14,2	15,2	6,8	1,3	4,1	73,8
Nürnberg	1992	18 581	33,8	0,7	2,9	16,0	12,1	26,7	17,0	2,0	1,0	54,1
	2000	18 638	34,6	0,7	3,7	17,1	12,4	24,0	16,7	2,2	1,0	56,8
	2008	18 638	35,8	0,6	4,3	17,4	12,7	22,5	16,1	2,2	1,0	58,8
	2012	18 637	35,9	0,6	4,7	17,5	12,8	22,0	16,1	2,2	1,0	59,4
	2015	18 638	34,3	1,1	8,0	17,5	12,5	17,6	16,8	1,9	3,0	61,5
Augsburg	1992	14 716	26,4	0,7	5,4	7,3	6,2	32,1	25,2	2,3	0,5	39,2
	2000	14 678	26,6	0,4	3,5	9,6	8,4	30,4	23,8	3,0	2,7	40,6
	2008	14 684	26,9	0,4	4,7	10,3	8,9	28,0	23,7	3,1	2,9	42,8
	2012	14 684	27,0	0,4	5,0	10,6	9,0	27,6	23,7	3,1	2,8	43,4
	2015	14 686	25,4	0,7	5,6	10,8	9,4	26,1	25,6	2,8	2,9	43,1
Würzburg	1992	8 890	28,7	0,7	3,2	11,6	9,7	39,8	12,7	1,6	1,7	44,2
	2000	8 755	28,1	0,6	3,9	12,3	10,3	37,4	14,0	1,7	1,9	45,0
	2008	8 763	29,5	0,6	4,4	12,6	10,8	35,0	14,2	2,0	1,7	47,2
	2012	8 763	29,9	0,6	4,4	12,6	10,8	34,4	14,4	2,0	1,6	47,7
	2015	8 763	29,2	0,8	5,7	12,0	10,2	26,8	19,5	1,3	4,7	48,1
Erlangen	1992	7 697	23,7	1,0	3,2	10,6	10,1	31,0	21,3	4,1	5,2	38,5
	2000	7 684	25,3	0,5	1,8	11,6	11,0	35,2	20,6	4,3	0,6	39,4
	2008	7 694	25,6	0,5	2,0	12,0	11,3	34,0	20,8	4,2	0,8	40,2
	2012	7 695	25,6	0,5	2,3	12,3	11,6	33,2	21,0	4,2	0,9	40,8
	2015	7 695	25,1	0,7	3,1	12,2	11,5	30,2	22,3	3,5	2,9	41,2
Fürth	1992	6 334	24,8	0,3	1,9	13,2	10,7	44,5	11,0	3,0	1,2	40,8
	2000	6 335	26,9	0,5	3,4	12,3	10,9	42,1	11,0	3,0	0,9	43,5
	2008	6 335	27,5	0,5	4,0	12,3	11,1	40,8	10,9	3,1	0,9	44,8
	2012	6 335	28,3	0,5	3,9	12,4	11,2	40,0	11,0	3,1	0,9	45,6
	2015	6 335	28,8	0,6	4,6	11,9	10,8	34,6	13,0	2,1	4,3	46,5
Ingolstadt	1992	13 337	17,7	1,2	4,9	8,1	6,7	46,9	14,7	4,6	1,8	31,7
	2000	13 335	21,0	0,6	2,8	8,9	8,0	47,6	13,2	4,5	1,4	33,4
	2008	13 337	22,5	0,3	3,6	9,3	8,3	44,9	13,5	4,7	1,2	35,9
	2012	13 337	23,0	0,4	4,0	9,4	8,4	43,8	13,5	4,7	1,2	36,9
	2015	13 337	22,4	1,3	3,5	9,4	8,4	40,3	15,5	3,9	3,8	36,7

¹⁾ Stand 31.12.2015

Quelle: Bayerisches Landesamt für Statistik - eigene Berechnungen

18.8 Altersstruktur



Stadt	Jahr	Bevölkerung ¹⁾ im Alter von ... bis unter ... Jahren											
		unter 6		6 bis unter 15		15 bis unter 21		21 bis unter 45		45 bis unter 65		65 und älter	
		abs.	in %	abs.	in %	abs.	in %	abs.	in %	abs.	in %	abs.	in %
Regensburg	2011	7 053	5,2	9 259	6,8	7 770	5,7	53 537	39,3	33 688	24,7	25 045	18,4
	2012	7 066	5,1	9 321	6,7	7 750	5,6	54 611	39,5	34 435	24,9	25 113	18,2
	2013	7 125	5,1	9 333	6,7	7 771	5,5	55 581	39,6	35 149	25,1	25 317	18,0
	2014	7 335	5,2	9 477	6,7	7 830	5,5	56 371	39,6	35 815	25,2	25 464	17,9
	2015	7 587	5,2	9 734	6,7	8 157	5,6	57 958	39,8	36 371	25,0	25 658	17,6
München	2011	78 040	5,7	93 091	6,8	66 396	4,9	539 684	39,5	342 025	25,1	245 684	18,0
	2012	80 082	5,8	94 483	6,8	67 198	4,8	548 665	39,5	348 346	25,1	249 534	18,0
	2013	81 920	5,8	96 296	6,8	68 615	4,9	553 942	39,3	354 142	25,2	252 921	18,0
	2014	84 146	5,9	98 538	6,9	70 251	4,9	560 117	39,2	360 380	25,2	256 152	17,9
	2015	86 963	6,0	101 112	7,0	73 211	5,0	565 060	39,0	365 352	25,2	258 683	17,8
Nürnberg	2011	25 644	5,2	36 048	7,4	27 476	5,6	168 890	34,5	130 171	26,6	101 856	20,8
	2012	26 029	5,3	36 049	7,3	27 602	5,6	170 465	34,4	132 352	26,7	102 624	20,7
	2013	26 239	5,3	36 370	7,3	27 813	5,6	171 193	34,3	134 125	26,9	103 136	20,7
	2014	26 917	5,4	36 799	7,3	27 830	5,6	170 954	34,1	135 214	27,0	103 358	20,6
	2015	28 047	5,5	37 562	7,4	28 871	5,7	175 209	34,4	136 613	26,8	103 673	20,3
Augsburg	2011	13 421	5,0	20 232	7,5	16 203	6,0	94 739	35,2	69 977	26,0	54 830	20,4
	2012	13 645	5,0	20 318	7,5	16 071	5,9	96 326	35,3	71 020	26,0	55 319	20,3
	2013	13 930	5,0	20 352	7,4	16 080	5,8	98 205	35,5	72 404	26,2	55 571	20,1
	2014	14 327	5,1	20 518	7,3	16 335	5,8	100 003	35,6	73 722	26,2	56 206	20,0
	2015	14 989	5,2	20 674	7,2	16 998	5,9	102 359	35,7	74 636	26,1	56 718	19,8
Würzburg	2011	5 115	4,1	7 201	5,8	7 682	6,2	49 511	39,8	29 927	24,0	25 013	20,1
	2012	5 267	4,2	7 117	5,7	7 374	5,9	49 391	39,6	30 407	24,4	25 021	20,1
	2013	5 400	4,3	7 052	5,7	7 307	5,9	49 199	39,5	30 718	24,6	25 022	20,1
	2014	5 450	4,4	7 000	5,6	7 281	5,9	48 633	39,2	30 669	24,7	25 186	20,3
	2015	5 706	4,6	6 992	5,6	7 399	5,9	48 856	39,1	30 658	24,6	25 262	20,2
Erlangen	2011	5 558	5,3	8 159	7,8	6 357	6,1	38 804	37,2	26 298	25,2	19 136	18,3
	2012	5 685	5,4	8 132	7,7	6 361	6,0	39 132	37,1	26 851	25,5	19 251	18,3
	2013	5 685	5,4	8 024	7,6	6 423	6,1	38 761	36,7	27 361	25,9	19 370	18,3
	2014	5 764	5,4	8 037	7,6	6 464	6,1	39 048	36,7	27 553	25,9	19 557	18,4
	2015	6 005	5,5	8 175	7,5	6 758	6,2	39 996	36,9	27 785	25,6	19 617	18,1
Fürth	2011	6 079	5,2	9 441	8,1	7 189	6,2	38 911	33,4	33 344	28,6	21 676	18,6
	2012	6 296	5,3	9 307	7,9	7 334	6,2	39 356	33,3	34 162	28,9	21 903	18,5
	2013	6 476	5,4	9 259	7,7	7 390	6,2	39 578	33,0	35 005	29,2	22 100	18,4
	2014	6 706	5,5	9 248	7,6	7 392	6,1	40 021	32,9	35 769	29,4	22 383	18,4
	2015	6 997	5,6	9 454	7,6	7 521	6,1	41 069	33,1	36 419	29,3	22 711	18,3
Ingolstadt	2011	7 004	5,6	10 584	8,4	7 532	6,0	43 746	34,7	33 594	26,6	23 616	18,7
	2012	7 006	5,5	10 517	8,2	7 524	5,9	44 724	35,0	34 158	26,7	23 957	18,7
	2013	7 177	5,6	10 415	8,1	7 537	5,8	45 166	35,0	34 687	26,9	24 154	18,7
	2014	7 441	5,7	10 425	8,0	7 573	5,8	45 899	35,0	35 176	26,9	24 488	18,7
	2015	7 665	5,8	10 322	7,8	7 827	5,9	46 539	35,1	35 370	26,7	24 715	18,7

¹⁾ Bevölkerung am Ort der Hauptwohnung (siehe Seite 54); ab dem Jahr 2011 auf der Basis vom Zensus 2011

Quelle: Bayerisches Landesamt für Statistik - eigene Berechnungen

18.9 Geburten und Sterbefälle ¹⁾

Stadt	Jahr	Lebendgeborene						Gestorbene					
		insgesamt		Deutsche		Ausländer		insgesamt		Deutsche		Ausländer	
		absolut	auf 1 000 Einwohner ¹⁾	absolut	auf 1 000 Deutsche ¹⁾	absolut	auf 1 000 Ausländer ¹⁾	absolut	auf 1 000 Einwohner ¹⁾	absolut	auf 1 000 Deutsche ¹⁾	absolut	auf 1 000 Ausländer ¹⁾
Regensburg	2012	1 316	9,6	1 167	9,5	149	10,3	1 298	9,5	1 265	10,3	33	2,3
	2013	1 361	9,8	1 177	9,5	184	11,8	1 352	9,7	1 314	10,6	38	2,4
	2014	1 478	10,5	1 258	10,1	220	13,2	1 380	9,8	1 346	10,8	34	2,0
	2015	1 504	10,5	1 243	9,9	261	14,3	1 447	10,1	1 391	11,1	56	3,1
	2016	1 494	10,3	1 362	9,4
München	2012	15 092	11,0	11 786	11,0	3 306	11,0	10 582	7,7	9 527	8,9	1 055	3,5
	2013	15 951	11,4	12 349	11,4	3 602	11,4	10 907	7,8	9 807	9,1	1 100	3,5
	2014	16 450	11,6	14 268	13,1	2 182	6,5	10 793	7,6	9 653	8,9	1 140	3,4
	2015	17 143	11,9	14 798	13,6	2 345	6,6	11 455	8,0	10 241	9,4	1 214	3,4
	2016	18 107	12,5	15 506	14,3	2 601	7,1	11 197	7,7	9 987	9,2	1 210	3,3
Nürnberg	2012	4 735	9,6	4 147	10,1	588	7,0	5 414	11,0	5 103	12,5	311	3,7
	2013	4 786	9,6	4 236	10,3	550	6,3	5 425	10,9	5 094	12,4	331	3,8
	2014	5 113	10,2	4 524	11,1	589	6,5	5 625	11,3	5 191	12,7	434	4,8
	2015	5 142	10,2	4 411	10,8	731	7,4	5 882	11,6	5 423	13,3	459	4,7
	2016	5 539	10,9	4 523	11,1	1 016	9,8	5 712	11,2	5 229	12,9	483	4,7
Augsburg	2012	2 465	9,1	2 298	10,1	167	3,8	2 950	10,9	2 772	12,2	178	4,0
	2013	2 525	9,2	2 281	10,0	244	5,2	2 930	10,7	2 768	12,1	162	3,5
	2014	2 744	9,8	2 357	10,3	387	7,8	2 901	10,4	2 740	12,0	161	3,2
	2015	2 846	10,0	2 471	10,7	375	7,0	3 054	10,8	2 852	12,4	202	3,8
	2016	3 072	10,7	2 555	11,1	517	9,4	3 035	10,6	2 787	12,1	248	4,5
Würzburg	2012	1 033	8,3	970	8,5	63	6,3	1 391	11,2	1 338	11,7	53	5,3
	2013	1 057	8,5	934	8,2	123	11,7	1 350	10,8	1 130	9,9	220	20,9
	2014	1 182	9,5	1 118	9,8	64	5,9	1 323	10,6	1 284	11,3	39	3,6
	2015	1 189	9,5	1 096	9,7	93	8,2	1 391	11,2	1 323	11,7	68	6,0
	2016	1 227	9,8	1 127	10,0	100	8,4	1 436	11,5	1 386	12,3	50	4,2
Erlangen	2012	949	9,0	845	9,2	104	7,9	968	9,2	923	10,1	45	3,4
	2013	1 074	10,2	938	10,2	136	10,0	1 003	9,5	947	10,3	56	4,1
	2014	1 074	10,1	942	10,3	132	9,3	963	9,1	910	9,9	53	3,7
	2015	1 143	10,6	983	10,7	160	10,2	1 100	10,2	1 042	11,4	58	3,7
	2016	1 215	11,2	977	10,6	238	14,4	1 103	10,2	1 050	11,4	53	3,2
Fürth	2012	1 163	9,9	1 066	10,5	97	6,0	1 220	10,4	1 136	11,2	84	5,2
	2013	1 200	10,1	1 108	10,9	92	5,3	1 332	11,2	1 260	12,4	72	4,2
	2014	1 212	10,0	1 075	10,5	137	7,5	1 236	10,2	1 178	11,5	58	3,2
	2015	1 354	11,0	1 199	11,7	155	7,7	1 262	10,3	1 194	11,6	68	3,4
	2016	1 386	11,2	1 175	11,4	211	10,0	1 257	10,1	1 173	11,4	84	4,0
Ingolstadt	2012	1 197	9,4	1 120	10,2	77	4,6	1 148	9,0	1 111	10,1	37	2,2
	2013	1 325	10,3	1 251	11,3	74	4,1	1 208	9,4	1 136	10,3	72	4,0
	2014	1 436	11,0	1 298	11,7	138	7,2	1 060	8,1	1 016	9,2	44	2,3
	2015	1 449	11,0	1 266	11,4	183	8,9	1 220	9,3	1 163	10,5	57	2,8
	2016	1 443	10,9	1 242	11,1	201	9,6	1 210	9,1	1 147	10,3	63	3,0

¹⁾ Bev. am Ort der Hauptwohnung (siehe Seite 54); im Jahr 2016 Bev. zum 31.12.2015; vorläufige bzw. keine Werte bei Regensburg

Quelle: Angaben der jeweiligen Statistischen Ämter; Bayerisches Landesamt für Statistik - eigene Berechnungen

18.10 Wanderungsbewegung ¹⁾



Stadt	Jahr	Zuzüge						Fortzüge					
		insgesamt		Deutsche		Ausländer		insgesamt		Deutsche		Ausländer	
		absolut	auf 1 000 Einwohner ¹⁾	absolut	auf 1 000 Deutsche ¹⁾	absolut	auf 1 000 Ausländer ¹⁾	absolut	auf 1 000 Einwohner ¹⁾	absolut	auf 1 000 Deutsche ¹⁾	absolut	auf 1 000 Ausländer ¹⁾
Regensburg	2012	13 616	99,2	9 617	78,3	3 999	276,8	11 911	86,7	9 201	74,9	2 710	187,6
	2013	13 882	99,7	9 401	76,0	4 481	287,4	12 552	90,1	9 679	78,2	2 873	184,3
	2014	15 290	108,2	10 125	81,3	5 165	309,1	13 654	96,6	9 799	78,7	3 855	230,7
	2015	16 863	117,2	10 511	83,6	6 352	349,1	13 727	95,4	9 505	75,6	4 222	232,0
	2016	17 676	121,5	13 940	95,8
München	2012	116 208	84,4	50 774	47,2	65 434	217,1	92 949	67,5	49 401	45,9	43 548	144,5
	2013	125 346	89,7	48 758	45,1	76 588	241,9	107 913	77,2	52 448	48,5	55 465	175,2
	2014	124 310	87,6	47 443	43,7	76 867	230,4	100 491	70,8	48 187	44,4	52 304	156,8
	2015	124 889	86,7	47 085	43,4	77 804	219,4	98 094	68,1	49 263	45,4	48 831	137,7
	2016	120 746	83,3	45 033	41,5	75 713	206,8	106 578	73,5	50 650	46,7	55 928	152,7
Nürnberg	2012	35 197	71,5	19 039	46,6	16 158	192,8	29 906	60,7	18 676	45,7	11 230	134,0
	2013	36 195	72,8	18 754	45,8	17 441	199,8	32 340	65,1	19 320	47,2	13 020	149,2
	2014	39 108	78,2	18 439	45,1	20 669	227,3	35 720	71,4	18 887	46,2	16 833	185,1
	2015	45 165	89,3	18 004	44,2	27 161	276,0	35 626	70,5	18 898	46,4	16 728	170,0
	2016	40 605	79,6	16 274	40,1	24 331	234,4	39 338	77,1	18 022	44,4	21 316	205,3
Augsburg	2012	18 852	69,6	11 543	50,9	7 309	165,0	15 155	55,9	10 672	47,1	4 483	101,2
	2013	20 307	73,9	11 402	50,0	8 905	190,7	16 137	58,8	10 889	47,8	5 248	112,4
	2014	21 514	77,2	11 642	50,8	9 872	198,6	17 012	61,0	10 727	46,8	6 285	126,4
	2015	23 552	83,0	11 810	51,2	11 742	220,4	18 266	64,4	10 858	47,1	7 408	139,0
	2016	24 963	87,2	13 025	56,3	11 938	216,2	20 136	70,3	12 569	54,4	7 567	137,0
Würzburg	2012	10 779	86,6	8 055	70,4	2 724	271,6	10 341	83,1	8 243	72,0	2 098	209,2
	2013	11 209	89,9	8 222	72,0	2 987	284,4	10 484	84,1	8 409	73,7	2 075	197,6
	2014	11 970	96,2	8 597	75,7	3 373	311,8	11 492	92,3	8 501	74,8	2 991	276,5
	2015	12 505	100,4	8 447	74,6	4 058	356,8	11 627	93,4	8 680	76,7	2 947	259,1
	2016	13 388	107,2	8 629	76,4	4 759	400,4	11 905	95,3	8 959	79,3	2 946	247,8
Erlangen	2012	9 239	88,1	5 440	59,3	3 799	288,8	8 056	76,8	5 230	57,0	2 826	214,8
	2013	9 000	85,3	5 160	56,1	3 840	282,3	8 828	83,7	5 450	59,3	3 378	248,3
	2014	9 564	90,2	4 998	54,4	4 566	321,8	8 918	84,1	5 462	59,5	3 456	243,5
	2015	11 184	104,2	5 371	58,5	5 813	372,1	9 251	86,2	5 511	60,1	3 740	239,4
	2016	11 591	107,0	5 529	60,2	6 062	366,0	10 094	93,2	5 763	62,8	4 331	261,5
Fürth	2012	9 351	79,6	5 682	56,1	3 669	225,3	7 669	65,3	5 112	50,5	2 557	157,0
	2013	9 817	82,4	5 868	57,6	3 949	229,3	8 252	69,3	5 407	53,1	2 845	165,2
	2014	10 465	86,7	5 743	56,1	4 722	257,3	8 468	70,2	5 243	51,2	3 225	175,7
	2015	11 867	96,6	5 997	58,4	5 870	292,2	8 838	71,9	5 338	51,9	3 500	174,2
	2016	11 183	90,1	5 406	52,5	5 777	273,1	9 181	73,9	5 197	50,4	3 984	188,3
Ingolstadt	2012	10 007	78,8	4 924	44,7	5 083	301,7	8 287	65,3	4 765	43,3	3 522	209,0
	2013	10 100	78,6	5 369	48,6	4 731	262,6	9 026	70,2	4 115	37,2	4 911	272,6
	2014	10 927	84,0	6 264	56,5	4 663	241,7	9 626	74,0	4 691	42,3	4 935	255,8
	2015	11 266	85,5	5 053	45,4	6 213	303,7	10 148	77,0	4 792	43,1	5 356	261,8
	2016	11 353	85,7	6 011	53,9	5 342	256,1	9 716	73,4	5 227	46,8	4 489	215,2

¹⁾ Bev. am Ort der Hauptwohnung (siehe Seite 54); im Jahr 2016 Bev. zum 31.12.2015; vorläufige bzw. keine Werte bei Regensburg

Quelle: Angaben der jeweiligen Statistischen Ämter; Bayerisches Landesamt für Statistik - eigene Berechnungen

18.11 Bevölkerungssalden ¹⁾

Stadt	Jahr	Natürlicher Saldo						Wanderungssaldo					
		insgesamt		Deutsche		Ausländer		insgesamt		Deutsche		Ausländer	
		absolut	auf 1 000 Einwohner ¹⁾	absolut	auf 1 000 Deutsche ¹⁾	absolut	auf 1 000 Ausländer ¹⁾	absolut	auf 1 000 Einwohner ¹⁾	absolut	auf 1 000 Deutsche ¹⁾	absolut	auf 1 000 Ausländer ¹⁾
Regensburg	2012	+ 18	+ 0,1	- 98	- 0,8	+ 116	+ 8,0	+ 1 705	+ 12,4	+ 416	+ 3,4	+ 1 289	+ 89,2
	2013	+ 9	+ 0,1	- 137	- 1,1	+ 146	+ 9,4	+ 1 330	+ 9,5	- 278	- 2,2	+ 1 608	+ 103,1
	2014	+ 98	+ 0,7	- 88	- 0,7	+ 186	+ 11,1	+ 1 636	+ 11,6	+ 326	+ 2,6	+ 1 310	+ 78,4
	2015	+ 57	+ 0,4	- 148	- 1,2	+ 205	+ 11,3	+ 3 136	+ 21,8	+ 1 006	+ 8,0	+ 2 130	+ 117,0
	2016	+ 132	+ 0,9	+ 3 736	+ 25,7
München	2012	+ 4 510	+ 3,3	+ 2 259	+ 2,1	+ 2 251	+ 7,5	+ 23 259	+ 16,9	+ 1 373	+ 1,3	+ 21 886	+ 72,6
	2013	+ 5 044	+ 3,6	+ 2 542	+ 2,4	+ 2 502	+ 7,9	+ 17 433	+ 12,5	- 3 690	- 3,4	+ 21 123	+ 66,7
	2014	+ 5 657	+ 4,0	+ 4 615	+ 4,3	+ 1 042	+ 3,1	+ 23 819	+ 16,8	- 744	- 0,7	+ 24 563	+ 73,6
	2015	+ 5 688	+ 4,0	+ 4 557	+ 4,2	+ 1 131	+ 3,2	+ 26 795	+ 18,6	- 2 178	- 2,0	+ 28 973	+ 81,7
	2016	+ 6 910	+ 4,8	+ 5 519	+ 5,1	+ 1 391	+ 3,8	+ 14 168	+ 9,8	- 5 617	- 5,2	+ 19 785	+ 54,0
Nürnberg	2012	- 679	- 1,4	- 956	- 2,3	+ 277	+ 3,3	+ 5 291	+ 10,7	+ 363	+ 0,9	+ 4 928	+ 58,8
	2013	- 639	- 1,3	- 858	- 2,1	+ 219	+ 2,5	+ 3 855	+ 7,8	- 566	- 1,4	+ 4 421	+ 50,7
	2014	- 512	- 1,0	- 667	- 1,6	+ 155	+ 1,7	+ 3 388	+ 6,8	- 448	- 1,1	+ 3 836	+ 42,2
	2015	- 740	- 1,5	- 1 012	- 2,5	+ 272	+ 2,8	+ 9 539	+ 18,9	- 894	- 2,2	+ 10 433	+ 106,0
	2016	- 173	- 0,3	- 706	- 1,7	+ 533	+ 5,1	+ 1 267	+ 2,5	- 1 748	- 4,3	+ 3 015	+ 29,0
Augsburg	2012	- 485	- 1,8	- 474	- 2,1	- 11	- 0,2	+ 3 697	+ 13,6	+ 871	+ 3,8	+ 2 826	+ 63,8
	2013	- 405	- 1,5	- 487	- 2,1	+ 82	+ 1,8	+ 4 170	+ 15,2	+ 513	+ 2,3	+ 3 657	+ 78,3
	2014	- 157	- 0,6	- 383	- 1,7	+ 226	+ 4,5	+ 4 502	+ 16,1	+ 915	+ 4,0	+ 3 587	+ 72,1
	2015	- 208	- 0,7	- 381	- 1,7	+ 173	+ 3,2	+ 5 286	+ 18,6	+ 952	+ 4,1	+ 4 334	+ 81,3
	2016	+ 37	+ 0,1	- 232	- 1,0	+ 269	+ 4,9	+ 4 827	+ 16,9	+ 456	+ 2,0	+ 4 371	+ 79,1
Würzburg	2012	- 358	- 2,9	- 368	- 3,2	+ 10	+ 1,0	+ 438	+ 3,5	- 188	- 1,6	+ 626	+ 62,4
	2013	- 293	- 2,4	- 196	- 1,7	- 97	- 9,2	+ 725	+ 5,8	- 187	- 1,6	+ 912	+ 86,8
	2014	- 141	- 1,1	- 166	- 1,5	+ 25	+ 2,3	+ 478	+ 3,8	+ 96	+ 0,8	+ 382	+ 35,3
	2015	- 202	- 1,6	- 227	- 2,0	+ 25	+ 2,2	+ 878	+ 7,0	- 233	- 2,1	+ 1 111	+ 97,7
	2016	- 209	- 1,7	- 259	- 2,3	+ 50	+ 4,2	+ 1 483	+ 11,9	- 330	- 2,9	+ 1 813	+ 152,5
Erlangen	2012	- 19	- 0,2	- 78	- 0,9	+ 59	+ 4,5	+ 1 183	+ 11,3	+ 210	+ 2,3	+ 973	+ 74,0
	2013	+ 71	+ 0,7	- 9	- 0,1	+ 80	+ 5,9	+ 172	+ 1,6	- 290	- 3,2	+ 462	+ 34,0
	2014	+ 111	+ 1,0	+ 32	+ 0,3	+ 79	+ 5,6	+ 646	+ 6,1	- 464	- 5,1	+ 1 110	+ 78,2
	2015	+ 43	+ 0,4	- 59	- 0,6	+ 102	+ 6,5	+ 1 933	+ 18,0	- 140	- 1,5	+ 2 073	+ 132,7
	2016	+ 112	+ 1,0	- 73	- 0,8	+ 185	+ 11,2	+ 1 497	+ 13,8	- 234	- 2,5	+ 1 731	+ 104,5
Fürth	2012	- 57	- 0,5	- 70	- 0,7	+ 13	+ 0,8	+ 1 682	+ 14,3	+ 570	+ 5,6	+ 1 112	+ 68,3
	2013	- 132	- 1,1	- 152	- 1,5	+ 20	+ 1,2	+ 1 565	+ 13,1	+ 461	+ 4,5	+ 1 104	+ 64,1
	2014	- 24	- 0,2	- 103	- 1,0	+ 79	+ 4,3	+ 1 997	+ 16,6	+ 500	+ 4,9	+ 1 497	+ 81,6
	2015	+ 92	+ 0,7	+ 5	+ 0,0	+ 87	+ 4,3	+ 3 029	+ 24,7	+ 659	+ 6,4	+ 2 370	+ 118,0
	2016	+ 129	+ 1,0	+ 2	+ 0,0	+ 127	+ 6,0	+ 2 002	+ 16,1	+ 209	+ 2,0	+ 1 793	+ 84,8
Ingolstadt	2012	+ 49	+ 0,4	+ 9	+ 0,1	+ 40	+ 2,4	+ 1 720	+ 13,5	+ 159	+ 1,4	+ 1 561	+ 92,6
	2013	+ 117	+ 0,9	+ 115	+ 1,0	+ 2	+ 0,1	+ 1 074	+ 8,4	+ 1 254	+ 11,3	- 180	- 10,0
	2014	+ 376	+ 2,9	+ 282	+ 2,5	+ 94	+ 4,9	+ 1 301	+ 10,0	+ 1 573	+ 14,2	- 272	- 14,1
	2015	+ 229	+ 1,7	+ 103	+ 0,9	+ 126	+ 6,2	+ 1 118	+ 8,5	+ 261	+ 2,3	+ 857	+ 41,9
	2016	+ 233	+ 1,8	+ 95	+ 0,9	+ 138	+ 6,6	+ 1 637	+ 12,4	+ 784	+ 7,0	+ 853	+ 40,9

¹⁾ Bev. am Ort der Hauptwohnung (siehe Seite 54); im Jahr 2016 Bev. zum 31.12.2015; vorläufige bzw. keine Werte bei Regensburg

Quelle: Angaben der jeweiligen Statistischen Ämter; Bayerisches Landesamt für Statistik - eigene Berechnungen

18.12 Bevölkerungsentwicklung ¹⁾

Stadt	Jahr	Bevölkerungssaldo					
		insgesamt		Deutsche		Ausländer	
		absolut	auf 1 000 Einwohner ¹⁾	absolut	auf 1 000 Deutsche ¹⁾	absolut	auf 1 000 Ausländer ¹⁾
Regensburg	2012	+ 1 723	+ 12,5	+ 626 ²⁾	+ 5,1	+ 1 097 ²⁾	+ 75,9
	2013	+ 1 339	+ 9,6	- 38 ²⁾	- 0,3	+ 1 377 ²⁾	+ 88,3
	2014	+ 1 735	+ 12,3	+ 632 ²⁾	+ 5,1	+ 1 103 ²⁾	+ 66,0
	2015	+ 3 194	+ 22,2	+ 1 209 ²⁾	+ 9,6	+ 1 985 ²⁾	+ 109,1
	2016	+ 3 868	+ 26,6
München	2012	+ 27 769	+ 20,2	+ 3 632	+ 3,4	+ 24 137	+ 80,1
	2013	+ 22 477	+ 16,1	- 1 148	- 1,1	+ 23 625	+ 74,6
	2014	+ 29 476	+ 20,8	+ 3 871	+ 3,6	+ 25 605	+ 76,8
	2015	+ 32 483	+ 22,6	+ 2 379	+ 2,2	+ 30 104	+ 84,9
	2016	+ 21 078	+ 14,5	- 98	- 0,1	+ 21 176	+ 57,8
Nürnberg	2012	+ 4 612	+ 9,4	- 593	- 1,5	+ 5 205	+ 62,1
	2013	+ 3 216	+ 6,5	- 1 424	- 3,5	+ 4 640	+ 53,2
	2014	+ 2 876	+ 5,8	- 1 115	- 2,7	+ 3 991	+ 43,9
	2015	+ 8 799	+ 17,4	- 1 906	- 4,7	+ 10 705	+ 108,8
	2016	+ 1 094	+ 2,1	- 2 454	- 6,0	+ 3 548	+ 34,2
Augsburg	2012	+ 3 212	+ 11,9	+ 397	+ 1,8	+ 2 815	+ 63,5
	2013	+ 3 765	+ 13,7	+ 26	+ 0,1	+ 3 739	+ 80,1
	2014	+ 4 345	+ 15,6	+ 532	+ 2,3	+ 3 813	+ 76,7
	2015	+ 5 078	+ 17,9	+ 571	+ 2,5	+ 4 507	+ 84,6
	2016	+ 4 864	+ 17,0	+ 224	+ 1,0	+ 4 640	+ 84,0
Würzburg	2012	+ 80	+ 0,6	- 556	- 4,9	+ 636	+ 63,4
	2013	+ 432	+ 3,5	- 383	- 3,4	+ 815	+ 77,6
	2014	+ 337	+ 2,7	- 70	- 0,6	+ 407	+ 37,6
	2015	+ 676	+ 5,4	- 460	- 4,1	+ 1 136	+ 99,9
	2016	+ 1 274	+ 10,2	- 589	- 5,2	+ 1 863	+ 156,7
Erlangen	2012	+ 1 164	+ 11,1	+ 132	+ 1,4	+ 1 032	+ 78,5
	2013	+ 243	+ 2,3	- 299	- 3,3	+ 542	+ 39,8
	2014	+ 757	+ 7,1	- 432	- 4,7	+ 1 189	+ 83,8
	2015	+ 1 976	+ 18,4	- 199	- 2,2	+ 2 175	+ 139,2
	2016	+ 1 609	+ 14,9	- 307	- 3,3	+ 1 916	+ 115,7
Fürth	2012	+ 1 625	+ 13,8	+ 500	+ 4,9	+ 1 125	+ 69,1
	2013	+ 1 433	+ 12,0	+ 309	+ 3,0	+ 1 124	+ 65,3
	2014	+ 1 973	+ 16,4	+ 397	+ 3,9	+ 1 576	+ 85,9
	2015	+ 3 121	+ 25,4	+ 664	+ 6,5	+ 2 457	+ 122,3
	2016	+ 2 131	+ 17,2	+ 211	+ 2,0	+ 1 920	+ 90,8
Ingolstadt	2012	+ 1 769	+ 13,9	+ 168	+ 1,5	+ 1 601	+ 95,0
	2013	+ 1 191	+ 9,3	+ 1 369	+ 12,4	- 178	- 9,9
	2014	+ 1 677	+ 12,9	+ 1 855	+ 16,7	- 178	- 9,2
	2015	+ 1 347	+ 10,2	+ 364	+ 3,3	+ 983	+ 48,0
	2016	+ 1 870	+ 14,1	+ 879	+ 7,9	+ 991	+ 47,5

¹⁾ Bev. am Ort der Hauptwohnung (siehe Seite 54); im Jahr 2016 Bev. zum 31.12.2015; vorläufige bzw. keine Werte bei Regensburg

²⁾ einschließlich der im Laufe des Jahres stattgefundenen Einbürgerungen

Quelle: Angaben der jeweiligen Statistischen Ämter; Bayerisches Landesamt für Statistik - eigene Berechnungen

18.13 Bautätigkeit und Wohnungswesen



Stadt	Jahr	Baufertigstellungen			Bestand an					
		Wohn- gebäude	Wohnungen ¹⁾		Wohn- gebäuden	Wohnungen ¹⁾		Wohnräumen		
		Anzahl	Anzahl	je 1 000 Ein- wohner ²⁾	Anzahl	Anzahl	je 100 Ein- wohner ²⁾	Anzahl	je Wohnung	je Ein- wohner ²⁾
Regensburg	2012	312	990	7,2	21 299	83 827	60,6	308 914	3,7	2,2
	2013	135	541	3,9	21 430	84 358	60,1	310 768	3,7	2,2
	2014	224	1 581	11,2	21 645	85 902	60,4	315 472	3,7	2,2
	2015	210	1 338	9,3	21 833	87 152	59,9	319 031	3,7	2,2
	2016	241	1 288	8,9	22 084	88 486	60,8	323 050	3,7	2,2
München	2012	1 541	6 685	4,9	136 703	762 470	54,9	2 651 092	3,5	1,9
	2013	1 817	7 904	5,7	137 437	768 686	54,6	2 670 173	3,5	1,9
	2014	1 707	7 026	5,0	138 584	775 175	54,2	2 691 049	3,5	1,9
	2015	1 513	6 596	4,6	139 443	780 194	53,8	2 713 030	3,5	1,9
	2016	1 585	7 815	5,4	140 384	787 320	54,3	2 729 666	3,5	1,9
Nürnberg	2012	399	1 192	2,4	69 794	273 118	55,2	1 030 116	3,8	2,1
	2013	301	1 436	2,9	69 802	269 162	54,0	1 023 866	3,8	2,1
	2014	530	1 832	3,7	70 293	270 841	54,1	1 030 437	3,8	2,1
	2015	428	1 906	3,8	70 678	272 600	53,5	1 036 051	3,8	2,0
	2016	320	1 843	3,6	70 949	274 283	53,8	1 041 121	3,8	2,0
Augsburg	2012	249	565	2,1	37 002	145 655	53,4	547 947	3,8	2,0
	2013	246	1 424	5,2	37 257	147 047	53,2	552 603	3,8	2,0
	2014	304	1 737	6,2	37 550	148 649	52,9	557 524	3,8	2,0
	2015	188	1 302	4,6	37 727	149 821	52,3	561 248	3,7	2,0
	2016	180	1 375	4,8	37 908	151 178	52,8	564 963	3,7	2,0
Würzburg	2012	100	548	4,4	20 379	75 729	60,8	267 365	3,5	2,1
	2013	90	224	1,8	19 591	75 239	60,3	273 923	3,6	2,2
	2014	98	355	2,9	19 689	75 622	60,9	275 370	3,6	2,2
	2015	68	298	2,4	19 761	75 967	60,8	276 689	3,6	2,2
	2016	74	821	6,6	19 835	76 813	61,5	278 722	3,6	2,2
Erlangen	2012	88	476	4,5	18 714	61 587	58,4	236 662	3,8	2,2
	2013	114	300	2,8	18 822	61 913	58,6	237 792	3,8	2,3
	2014	113	438	4,1	18 899	62 258	58,5	239 640	3,8	2,3
	2015	162	462	4,3	19 059	62 692	57,9	241 378	3,9	2,2
	2016	154	533	4,9	19 223	63 082	58,2	242 837	3,8	2,2
Fürth	2012	67	150	1,3	18 477	61 704	52,1	241 304	3,9	2,0
	2013	210	732	6,1	18 612	61 330	51,2	241 303	3,9	2,0
	2014	222	795	6,6	18 833	62 140	51,1	244 210	3,9	2,0
	2015	83	425	3,5	18 919	62 613	50,4	245 456	3,9	2,0
	2016	150	602	4,8	19 060	63 198	50,9	247 441	3,9	2,0
Ingolstadt	2012	246	722	5,7	25 815	63 397	49,6	257 216	4,1	2,0
	2013	275	778	6,1	26 017	63 471	49,2	259 106	4,1	2,0
	2014	267	881	6,8	26 280	64 346	49,1	262 341	4,1	2,0
	2015	297	1 208	9,2	26 580	65 553	49,5	265 832	4,1	2,0
	2016	358	1 477	11,2	26 940	67 030	50,6	270 538	4,0	2,0

¹⁾ in Wohn- und Nichtwohngebäuden

²⁾ Bevölkerung am Ort der Hauptwohnung (siehe Seite 54); im Jahr 2016 Bevölkerungsstand zum 31.12.2015

Quelle: Angaben der jeweiligen Statistischen Ämter; Bayerisches Landesamt für Statistik - eigene Berechnungen

18.14 Sozialversicherungspflichtig beschäftigte Arbeitnehmer



Stadt	Jahr	Beschäftigte (am Arbeitsort) am 30.06.											
		insgesamt						darunter weiblich					
		insgesamt	darunter				auf 1 000 Einwohner ¹⁾	insgesamt	darunter				auf 1 000 Frauen ¹⁾
			deutsch	ausländ.	in Vollzeit	in Teilzeit			deutsch	ausländ.	in Vollzeit	in Teilzeit	
Regensburg	2012	105 142	97 664	7 433	.	.	767	48 349	45 202	3 131	.	.	673
	2013	106 511	98 390	8 089	77 914	28 570	765	49 559	46 073	3 478	26 583	22 958	682
	2014	109 414	100 338	9 051	80 092	28 912	776	50 590	46 862	3 718	27 098	23 325	689
	2015	113 254	102 889	10 350	82 635	30 607	789	52 511	48 403	4 102	28 059	24 450	703
	2016	118 020	105 444	12 563	85 127	32 892	803	54 821	49 835	4 981	29 042	25 778	720
München	2012	733 967	609 305	124 186	.	.	534	353 965	296 853	56 922	.	.	500
	2013	754 269	619 130	134 580	581 083	172 858	541	363 625	302 010	61 398	232 448	131 036	506
	2014	776 405	632 773	142 988	594 819	179 177	548	374 099	309 098	64 719	237 373	135 764	514
	2015	797 102	641 256	155 299	606 346	190 709	554	384 045	313 087	70 694	241 124	142 897	520
	2016	821 971	651 887	169 591	620 414	201 555	566	395 717	318 355	77 129	245 631	150 085	531
Nürnberg	2012	275 210	242 235	32 854	.	.	559	125 935	111 585	14 305	.	.	493
	2013	278 637	244 394	34 131	207 557	70 518	561	128 285	113 194	15 047	73 253	54 767	499
	2014	284 529	247 961	36 282	209 972	72 372	571	130 656	114 998	15 555	73 566	56 187	507
	2015	289 721	249 106	40 413	213 533	76 124	575	132 972	115 822	17 073	74 563	58 385	512
	2016	295 360	251 557	43 624	216 096	79 258	579	135 441	116 859	18 510	75 135	60 306	517
Augsburg	2012	130 900	116 921	13 929	.	.	484	63 651	57 445	6 185	.	.	456
	2013	132 641	117 915	14 680	96 076	36 505	484	64 878	58 311	6 548	35 055	29 795	460
	2014	135 530	119 478	15 987	97 145	37 196	487	66 223	59 204	6 990	35 360	30 340	464
	2015	137 796	120 456	17 288	98 688	39 088	487	67 715	60 171	7 523	36 014	31 691	468
	2016	140 295	121 896	18 344	99 481	40 813	488	69 284	61 162	8 102	36 398	32 885	473
Würzburg	2012	80 178	76 166	3 994	.	.	646	42 018	40 093	1 914	.	.	637
	2013	81 466	77 043	4 408	54 505	26 656	656	42 676	40 670	2 088	21 272	21 377	648
	2014	83 760	78 857	4 886	55 017	27 352	676	44 119	41 790	2 321	21 489	22 065	673
	2015	85 114	79 802	5 298	56 650	28 442	686	44 755	42 261	2 488	22 148	22 594	684
	2016	86 468	80 570	5 886	56 971	29 496	689	45 621	42 900	2 718	22 344	23 277	694
Erlangen	2012	87 262	79 473	7 756	.	.	832	38 234	34 911	3 310	.	.	716
	2013	88 460	80 339	8 090	65 883	22 566	840	38 921	35 522	3 385	21 878	17 036	726
	2014	88 910	80 446	8 430	65 651	22 906	840	39 541	35 909	3 616	21 946	17 446	735
	2015	89 069	80 162	8 881	65 013	24 053	834	39 832	36 027	3 793	21 548	18 282	734
	2016	89 552	80 012	9 523	64 767	24 784	818	39 983	35 965	4 009	21 475	18 507	724
Fürth	2012	40 904	36 882	4 005	.	.	348	19 090	17 319	1 768	.	.	314
	2013	40 469	36 324	4 130	30 295	10 172	340	19 293	17 461	1 827	11 019	8 273	314
	2014	42 375	37 747	4 606	31 458	10 651	352	20 046	18 041	1 998	11 489	8 452	323
	2015	45 073	39 366	5 684	33 322	11 742	368	21 239	18 802	2 432	12 040	9 197	338
	2016	46 138	39 819	6 297	33 750	12 386	370	21 851	19 222	2 625	12 192	9 658	342
Ingolstadt	2012	87 945	79 924	7 956	.	.	693	32 478	29 883	2 579	.	.	510
	2013	90 732	81 926	8 783	74 130	16 569	706	33 708	30 787	2 915	19 659	14 033	526
	2014	95 188	85 401	9 768	77 097	17 130	732	35 072	32 023	3 039	20 182	14 486	543
	2015	99 851	88 545	11 291	82 226	17 613	758	36 220	32 691	3 522	21 367	14 847	554
	2016	103 718	90 986	12 713	85 203	18 511	783	37 581	33 527	4 044	22 127	15 453	572

¹⁾ Bevölkerung am Ort der Hauptwohnung (siehe Seite 54)

Beschäftigte am 30.06. ²⁾							
Land- und Forstwirtschaft, Fischerei	Produzierendes Gewerbe	darunter		Dienstleistungsbereiche insgesamt	davon		
		Verarbeitendes Gewerbe	Baugewerbe		Handel, Gastgewerbe und Verkehr	Unternehmensdienstleister	öffentliche und private Dienstleister
102	33 264	29 739	2 093	71 763	19 185	21 980	30 598
116	33 682	30 136	2 123	72 700	19 457	21 790	31 453
128	34 786	31 174	2 214	74 500	19 564	22 258	32 678
132	35 761	32 101	2 242	77 361	19 905	23 463	33 993
136	36 407	32 587	2 351	81 477	20 365	25 703	35 409
509	125 787	95 527	18 194	607 360	132 263	290 106	184 991
509	120 487	89 375	19 269	632 951	138 891	306 613	187 447
526	127 867	96 050	19 318	648 007	141 019	311 253	195 735
573	128 856	96 581	19 783	667 673	146 269	320 536	200 868
576	131 158	97 883	20 488	690 236	149 154	332 133	208 949
985	61 879	49 881	7 893	211 799	63 846	87 611	60 342
1 054	61 258	49 026	8 083	215 787	64 864	88 920	62 003
982	61 644	48 973	8 549	221 903	65 083	91 992	64 828
1 058	61 639	48 350	9 207	227 024	66 527	94 650	65 847
1 128	61 124	47 618	9 503	233 108	67 958	97 014	68 136
154	34 690	27 929	3 821	95 987	27 907	27 825	40 255
124	35 992	29 114	3 912	96 469	27 724	27 632	41 113
133	36 279	29 574	4 189	99 117	26 817	28 806	43 494
125	36 630	29 717	4 380	101 040	26 828	29 620	44 592
122	35 214	28 936	4 294	104 959	27 149	31 905	45 905
139	12 972	9 233	2 121	66 759	17 652	16 835	32 272
162	12 910	9 173	2 058	68 066	18 038	16 777	33 251
162	12 370	8 595	2 090	71 228	18 468	17 669	35 091
165	12 431	8 614	2 150	72 518	18 856	17 631	36 031
162	11 934	8 155	2 115	74 372	19 144	18 482	36 746
71	32 191	29 732	1 733	54 996	8 384	23 435	23 177
72	37 268	34 794	1 831	51 119	8 430	18 818	23 871
70	37 673	.	1 911	51 167	8 229	18 417	24 521
63	30 349	27 800	1 898	58 657	8 462	25 320	24 875
64	28 900	26 372	1 871	60 588	9 824	25 690	25 074
144	12 621	10 495	1 661	28 139	9 999	8 039	10 101
147	12 476	10 294	1 701	27 846	9 453	7 962	10 431
142	12 406	10 176	1 758	29 827	9 998	8 762	11 067
164	12 870	10 532	1 908	32 039	10 606	9 589	11 844
156	12 840	10 378	2 042	33 142	10 764	10 008	12 370
83	44 109	41 272	1 976	43 708	12 742	16 753	14 213
86	46 554	43 643	1 974	44 055	13 049	16 462	14 544
104	48 500	.	2 151	46 584	13 469	17 021	16 094
105	52 209	.	.	47 537	13 436	17 994	16 107
115	54 773	.	.	48 830	13 225	18 994	16 611

²⁾ nach der "Klassifikation der Wirtschaftszweige" (WZ 2008)

Quelle: Bayerisches Landesamt für Statistik

18.15 Erwerbstätige ^{1) 2)}



Stadt	Jahr	im Jahresdurchschnitt (in 1 000)								Anteil an Bayern in %	
		insgesamt	davon ³⁾					davon			
			Land- und Forstwirtschaft	Produzierendes Gewerbe	darunter Verarbeitendes Gewerbe	Dienstleistungsbereiche insgesamt	Handel, Gastgewerbe, Verkehr	Finanzierung, Vermietung, Unternehmensdienstleistungen	Öffentl. und private Dienstleistungen		
Regensburg	2011	140,7	0,3	35,4	30,2	105,0	33,2	24,7	47,1	2,04	
	2012	143,8	0,3	34,9	30,5	108,6	33,8	26,0	48,7	2,05	
	2013	146,1	0,3	32,7	31,2	110,2	34,4	26,0	49,7	2,06	
	2014	148,0	0,3	36,2	31,7	111,5	34,6	26,1	50,8	2,06	
	2015	151,3	0,3	37,2	32,7	113,8	34,6	27,4	51,8	2,08	
München	2011	982,0	0,8	134,8	99,1	846,4	251,5	281,3	313,5	14,22	
	2012	1 002,7	0,8	138,9	102,6	863,0	253,8	295,1	314,1	14,28	
	2013	1 029,7	0,8	113,4	104,0	887,0	263,9	303,5	319,5	14,52	
	2014	1 045,0	0,8	143,2	105,4	901,0	269,4	306,1	325,5	14,57	
	2015	1 062,7	0,8	144,6	107,2	917,3	275,5	309,4	332,4	14,61	
Nürnberg	2011	365,1	1,1	65,9	50,2	298,1	105,3	92,2	100,7	5,29	
	2012	369,2	1,1	66,6	50,7	301,5	106,9	93,2	101,4	5,26	
	2013	373,5	1,1	54,7	50,1	305,8	109,3	93,0	103,5	5,27	
	2014	377,4	1,1	66,8	50,1	309,5	111,0	92,9	105,6	5,26	
	2015	381,2	1,2	66,8	49,9	313,2	112,3	94,8	106,1	5,24	
Augsburg	2011	181,7	0,3	38,9	29,8	142,5	44,7	33,5	64,2	2,63	
	2012	185,0	0,3	39,0	29,9	145,8	45,6	34,5	65,7	2,63	
	2013	189,5	0,3	33,8	30,2	149,4	45,1	37,6	66,7	2,67	
	2014	190,9	0,2	40,5	30,7	150,1	44,3	38,2	67,7	2,66	
	2015	192,9	0,2	40,8	30,9	151,8	43,7	39,1	69,0	2,65	
Würzburg	2011	114,4	0,4	12,9	8,9	101,2	29,8	19,4	51,9	1,66	
	2012	115,1	0,4	12,9	8,9	101,8	30,5	19,4	51,9	1,64	
	2013	118,5	0,4	10,1	8,9	105,1	31,1	20,1	53,9	1,67	
	2014	120,9	0,4	13,3	9,2	107,2	31,7	21,0	54,5	1,69	
	2015	120,9	0,4	13,0	9,0	107,5	32,1	19,9	55,5	1,66	
Erlangen	2011	106,4	0,2	34,4	31,4	71,7	16,3	22,1	33,3	1,54	
	2012	109,5	0,2	36,3	33,2	73,0	16,4	22,2	34,4	1,56	
	2013	106,8	0,2	34,2	33,4	70,0	16,7	18,1	35,2	1,51	
	2014	106,1	0,2	36,5	33,2	69,4	16,8	17,2	35,4	1,48	
	2015	109,7	0,2	36,2	33,1	73,3	16,9	20,4	36,0	1,51	
Fürth	2011	54,9	0,3	13,0	10,1	41,6	15,7	9,1	16,8	0,79	
	2012	55,9	0,3	13,6	10,6	42,0	16,1	9,4	16,5	0,80	
	2013	55,8	0,3	10,8	10,3	42,2	15,6	9,4	17,2	0,79	
	2014	57,6	0,3	13,6	10,4	43,8	16,4	9,8	17,6	0,80	
	2015	59,8	0,3	13,8	10,6	45,7	17,2	10,3	18,2	0,82	
Ingolstadt	2011	108,0	0,3	44,9	40,8	62,9	20,6	17,5	24,7	1,56	
	2012	111,6	0,3	46,1	42,1	65,3	21,4	18,9	25,0	1,59	
	2013	114,6	0,3	45,2	44,0	66,3	21,9	18,7	25,6	1,62	
	2014	118,1	0,3	50,6	46,4	67,2	22,1	18,9	26,1	1,65	
	2015	122,5	0,3	53,9	49,6	68,3	21,7	19,6	27,0	1,68	

¹⁾ Ergebnisse nach dem revidierten Europäischen System Volkswirtschaftlicher Gesamtrechnungen (ESVG 2010)

²⁾ erfasst sind alle Erwerbstätigen (Arbeitnehmer, Selbständige, mithelfende Familienangehörige und Personen, die einen freien Beruf ausüben) nach dem Inlandskonzept (Arbeitsortskonzept) einschließlich geringfügiger Beschäftigten

³⁾ nach dem Schwerpunkt des Betriebes auf der Grundlage der Klassifikation der Wirtschaftszweige (WZ 2008)

Quelle: Bayerisches Landesamt für Statistik

18.16 Arbeitnehmer ^{1) 2)}

Stadt	Jahr	im Jahresdurchschnitt (in 1 000)								Arbeitnehmerquote in %
		insgesamt	Land- und Forstwirtschaft	Produzierendes Gewerbe	davon ³⁾		davon			
					darunter Verarbeitendes Gewerbe	Dienstleistungsbereiche insgesamt	Handel, Gastgewerbe, Verkehr	Finanzierung, Vermietung, Unternehmensdienstleistungen	Öffentl. und private Dienstleistungen	
Regensburg	2011	130,2	0,2	34,4	29,8	95,5	29,8	21,5	44,2	92,5
	2012	133,3	0,2	34,0	30,0	99,1	30,4	22,8	45,9	92,7
	2013	135,9	0,2	34,7	30,7	100,9	31,1	22,7	47,0	93,0
	2014	137,9	0,3	35,3	31,3	102,3	31,4	22,9	48,1	93,2
	2015	141,3	0,3	36,3	32,3	104,8	31,5	24,2	49,1	93,4
München	2011	883,4	0,6	125,6	96,2	757,2	223,3	245,2	288,7	90,0
	2012	903,0	0,6	130,0	100,0	772,4	225,0	257,7	289,7	90,1
	2013	931,0	0,6	132,7	101,2	797,7	235,6	266,3	295,8	90,4
	2014	947,7	0,6	134,1	102,7	813,0	241,5	270,1	301,5	90,7
	2015	966,4	0,6	135,8	104,6	829,9	248,3	273,3	308,3	90,9
Nürnberg	2011	334,0	0,8	61,7	48,6	271,5	95,6	83,0	93,0	91,5
	2012	338,3	0,9	62,6	49,3	274,9	97,2	83,9	93,8	91,6
	2013	342,9	0,9	62,5	48,5	279,6	99,7	83,7	96,1	91,8
	2014	347,5	0,9	62,9	48,7	283,7	101,6	83,9	98,2	92,1
	2015	351,7	1,0	63,0	48,4	287,7	103,2	85,7	98,8	92,3
Augsburg	2011	166,1	0,2	36,9	29,0	129,0	40,1	28,9	60,1	91,4
	2012	169,5	0,2	37,1	29,2	132,3	40,9	29,7	61,7	91,6
	2013	174,0	0,2	37,8	29,4	136,1	40,5	32,8	62,8	91,8
	2014	175,7	0,2	38,5	29,9	137,0	39,8	33,6	63,7	92,0
	2015	177,9	0,2	38,8	30,2	138,9	39,3	34,4	65,1	92,2
Würzburg	2011	104,8	0,3	12,0	8,5	92,5	26,9	16,5	49,1	91,6
	2012	105,7	0,3	12,0	8,5	93,4	27,6	16,5	49,2	91,8
	2013	109,3	0,3	12,1	8,5	96,9	28,3	17,3	51,3	92,2
	2014	111,9	0,3	12,4	8,8	99,1	29,0	18,2	51,9	92,6
	2015	112,0	0,3	12,2	8,6	99,4	29,4	17,1	52,9	92,6
Erlangen	2011	100,1	0,1	33,7	31,1	66,3	14,2	20,7	31,4	94,1
	2012	103,2	0,1	35,7	32,9	67,4	14,2	20,7	32,4	94,2
	2013	100,7	0,1	35,9	33,1	64,7	14,6	16,6	33,4	94,3
	2014	100,2	0,1	35,8	32,9	64,3	14,8	15,8	33,7	94,4
	2015	103,9	0,1	35,6	32,7	68,2	15,0	18,9	34,3	94,7
Fürth	2011	48,4	0,2	12,0	9,7	36,3	13,7	7,5	15,1	88,2
	2012	49,3	0,1	12,6	10,1	36,6	14,1	7,6	14,9	88,2
	2013	49,3	0,2	12,3	9,8	36,8	13,6	7,7	15,6	88,4
	2014	51,2	0,1	12,5	10,0	38,5	14,4	8,1	15,9	88,9
	2015	53,3	0,2	12,8	10,2	40,4	15,2	8,5	16,6	89,1
Ingolstadt	2011	101,1	0,1	44,0	40,5	57,0	18,5	15,6	22,9	93,6
	2012	104,6	0,1	45,2	41,8	59,3	19,2	16,9	23,2	93,7
	2013	107,6	0,1	47,2	43,7	60,3	19,8	16,6	23,9	93,9
	2014	111,2	0,1	49,8	46,1	61,3	20,0	16,9	24,4	94,2
	2015	115,9	0,1	53,1	49,3	62,6	19,7	17,6	25,2	94,6

¹⁾ Ergebnisse nach dem revidierten Europäischen System Volkswirtschaftlicher Gesamtrechnungen (ESVG 2010)

²⁾ erfasst sind alle Arbeiter, Angestellte, Beamte, Richter, Berufssoldaten, Soldaten auf Zeit, Wehr- und Zivildienstleistende, Auszubildende, Praktikanten und Volontäre (einschließlich Heimarbeiter und geringfügig Beschäftigte) nach dem Inlandskonzept (Arbeitsortskonzept)

³⁾ nach dem Schwerpunkt des Betriebes auf der Grundlage der Klassifikation der Wirtschaftszweige (WZ 2008)

Quelle: Bayerisches Landesamt für Statistik

18.17 Verarbeitendes Gewerbe ¹⁾



Stadt	Jahr	Be- triebe ²⁾	Beschäftigte ²⁾			Brutto- entgelte		Gesamt- umsatz		Auslands- umsatz	
			ins- gesamt in 1 000	je Betrieb	je 1 000 Ein- wohner ³⁾	ins- gesamt in Mrd. €	je Be- schäf- tigten in 1 000 €	ins- gesamt in Mrd. €	je Be- schäf- tigten in 1 000 €	ins- gesamt in Mrd. €	je Be- schäf- tigten in 1 000 €
Regensburg	2012	67	28,4	424	207	1,7	60,7	12,5	438,6	7,4	259,7
	2013	68	29,0	426	208	1,8	62,1	12,3	424,0	7,8	270,1
	2014	66	29,6	448	209	1,9	65,4	12,3	415,0	7,9	265,5
	2015	66	30,5	462	212	2,1	67,4	13,0	426,9	9,2	301,5
	2016	68	31,3	461	212	2,2	69,4	14,5	462,3	10,3	328,7
München	2012	223	91,3	409	66	6,5	70,9	43,8	479,8	31,3	343,3
	2013	216	92,5	428	66	6,9	74,1	45,4	490,6	33,6	363,4
	2014	211	94,1	446	66	7,3	77,9	28,3	300,5	18,5	196,7
	2015	214	95,9	448	66	7,8	80,9	31,7	330,9	21,1	220,4
	2016	220	96,1	437	66	8,1	84,4	29,6	307,9	18,6	194,0
Nürnberg	2012	229	44,1	192	89	2,2	50,8	8,8	199,7	4,3	97,9
	2013	224	43,5	194	87	2,2	51,6	9,0	206,3	4,3	99,5
	2014	220	43,6	198	87	2,3	53,2	9,0	207,2	4,3	99,3
	2015	215	42,9	199	85	2,4	55,0	8,8	205,2	4,2	98,0
	2016	219	43,1	197	84	2,4	56,5	8,7	203,1	4,3	100,7
Augsburg	2012	94	26,4	281	97	1,4	53,5	7,3	276,4	2,5	94,0
	2013	93	26,5	285	96	1,5	57,2	7,1	268,7	2,8	105,5
	2014	97	27,1	279	97	1,6	59,1	8,1	298,8	3,5	128,9
	2015	100	27,0	270	95	1,6	61,0	8,7	321,3	3,6	134,8
	2016	100	26,7	267	93	1,6	61,8	8,1	304,4	3,2	119,4
Würzburg	2012	42	7,0	167	57	0,3	40,9	1,7	244,6	0,9	123,2
	2013	39	6,9	177	56	0,3	41,7	1,5	214,0	0,7	94,7
	2014	41	7,2	175	58	0,3	42,6	1,5	209,7	0,5	73,4
	2015	46	6,8	149	55	0,2	36,2	1,3	196,7	0,4	64,9
	2016	45	6,8	150	54	0,3	45,4	1,5	214,4	0,6	90,0
Erlangen	2012	42	31,5	749	300	2,0	64,0	10,5	334,7	8,3	264,9
	2013	42	31,4	748	298	2,1	66,3	9,3	296,6	7,2	229,2
	2014	39	31,2	800	294	2,1	68,2	8,2	263,8	6,2	198,9
	2015	42	30,8	734	287	2,1	69,1	8,7	282,6	6,1	197,8
	2016	43	31,0	720	282	2,2	71,0	9,1	293,4	6,6	214,1
Fürth	2012	51	8,9	174	75	0,4	44,7	1,5	170,2	0,7	80,0
	2013	52	8,5	164	71	0,4	45,6	1,5	170,5	0,7	81,3
	2014	50	8,7	174	72	0,4	47,6	1,5	173,8	0,7	81,6
	2015	54	8,9	164	72	0,4	49,2	1,6	175,4	0,7	82,4
	2016	56	9,2	164	73	0,5	50,2	1,7	181,4	0,7	81,5
Ingolstadt	2012	45	40,5	899	317	2,4	60,5
	2013	45	42,1	935	327	3,0	71,3
	2014	45	44,7	994	342	3,2	71,0
	2015	46	48,3	1 049	364
	2016	44	49,8	1 131	373

¹⁾ Betriebe von Unternehmen mit 20 und mehr Beschäftigten

²⁾ Betriebe im Jahresdurchschnitt; Beschäftigte am 30.09.

³⁾ Bevölkerung am Ort der Hauptwohnung (siehe Seite 54)

Quelle: Bayerisches Landesamt für Statistik - eigene Berechnungen

18.18 Bauhauptgewerbe ¹⁾

Stadt	Jahr	Be- triebe ²⁾	Beschäftigte ²⁾			Brutto- entgelte		Umsatz		Arbeits- stunden	
			ins- gesamt	je Betrieb	je 1 000 Ein- wohner ³⁾	ins- gesamt in Mio. €	je Be- schäf- tigten in 1 000 €	ins- gesamt in Mio. €	je Be- schäf- tigten in 1 000 €	ins- gesamt in 1 000	je Be- schäf- tigten
Regensburg	2012	8	925	116	6,7	35,8	38,7	213,5	230,8	995	1 076
	2013	9	1 036	115	7,4	37,7	36,4	210,8	203,5	1 021	986
	2014	9	841	93	6,0	37,5	44,6	214,9	255,5	1 195	1 421
	2015	8	398	50	2,8	18,6	46,6	121,4	305,0	535	1 344
	2016	8	578	72	.	28,4	49,2	129,5	224,0	798	1 381
München	2012	60	3 693	62	2,7	163,0	44,1	709,4	192,1	3 843	1 041
	2013	61	4 029	66	2,9	171,6	42,6	815,4	202,4	4 246	1 054
	2014	66	3 992	60	2,8	173,5	43,5	816,2	204,5	4 839	1 212
	2015	67	4 079	61	2,8	186,5	45,7	858,5	210,5	5 165	1 266
	2016	60	3 883	65	.	180,9	46,6	713,4	183,7	4 398	1 133
Nürnberg	2012	33	1 933	59	3,9	64,4	33,3	262,0	135,5	2 210	1 143
	2013	34	2 043	60	4,1	70,8	34,6	268,8	131,6	2 321	1 136
	2014	39	2 164	55	4,3	81,0	37,4	317,2	146,6	2 781	1 285
	2015	38	2 128	56	4,2	82,8	38,9	352,6	165,7	2 670	1 255
	2016	36	2 097	58	.	83,9	40,0	350,3	167,1	2 703	1 289
Augsburg	2012	13	766	59	2,8	27,5	35,9	88,0	114,9	845	1 103
	2013	11	695	63	2,5	26,3	37,9	110,0	158,2	820	1 180
	2014	12	835	70	3,0	32,8	39,3	121,8	145,9	952	1 140
	2015	13	876	67	3,1	35,7	40,7	94,7	108,1	943	1 076
	2016	14	930	66	.	37,9	40,7	114,7	123,3	939	1 010
Würzburg	2012	8	480	60	3,9	15,8	32,9	62,1	129,4	475	990
	2013	8	371	46	3,0	12,5	33,8	53,5	144,3	400	1 078
	2014	9	384	43	3,1	13,7	35,8	50,0	130,3	449	1 169
	2015	8	369	46	3,0	13,7	37,1	49,3	133,6	424	1 149
	2016	7	350	50	.	13,6	38,9	52,9	151,1	396	1 131
Erlangen	2012	8	545	68	5,2	19,8	36,3	95,4	175,1	506	928
	2013	8	551	69	5,2	19,8	35,9	109,8	199,2	537	975
	2014	8	595	74	5,6	21,4	36,0	96,1	161,5	607	1 020
	2015	9	616	68	5,7	23,3	37,8	96,2	156,2	635	1 031
	2016	10	612	61	.	23,3	38,1	112,2	183,3	641	1 047
Fürth	2012	2
	2013	3	251	84	2,1	9,3	37,0	46,3	184,6	292	1 163
	2014	4	267	67	2,2	10,2	38,0	53,1	198,8	308	1 154
	2015	3	267	89	2,2	10,7	40,0	41,6	155,8	292	1 094
	2016	5	310	62	.	12,3	39,6	67,7	218,5	364	1 174
Ingolstadt	2012	7	328	47	2,6	11,2	34,3	64,6	196,9	426	1 299
	2013	7	318	45	2,5	11,9	37,4	74,0	232,6	411	1 292
	2014	9	407	45	3,1	15,0	36,9	86,1	211,4	475	1 167
	2015	9	419	47	3,2	16,1	38,5	98,2	234,4	495	1 181
	2016	9	428	48	.	16,8	39,3	104,3	243,6	519	1 213

¹⁾ Betriebe von Unternehmen mit 20 und mehr Beschäftigten; einschließlich Arbeitsgemeinschaften, vorbereitende Baustellenarbeiten, Hoch- und Tiefbau nach der Wirtschaftszweigsystematik (WZ 2008)

²⁾ im Jahresdurchschnitt

³⁾ Bevölkerung am Ort der Hauptwohnung (siehe Seite 54)

Quelle: Bayerisches Landesamt für Statistik - eigene Berechnungen

18.19 Bruttoinlandsprodukt (BIP) und Bruttowertschöpfung (BWS) ¹⁾

Stadt	Jahr	Bruttoinlandsprodukt (BIP) zu Marktpreisen ²⁾			Bruttowertschöpfung (BWS) zu Herstellungspreisen ³⁾						
		ins- gesamt in Mio. €	1980 = 100	Anteil an Bayern in %	ins- gesamt in Mio. €	davon					
						Land- u. Forstwirt- schaft	Anteil in %	Produ- zierendes Gewerbe	Anteil in %	Dienst- leistungs- bereiche zusammen	Anteil in %
Regensburg	1980	2 567	100,0	1,9	2 330	5	0,2	730	31,3	1 595	68,5
	1990	4 803	187,1	2,0	4 368	6	0,1	1 593	36,5	2 769	63,4
	2000	7 349	286,3	2,0	6 629	13	0,2	2 788	42,1	3 828	57,7
	2010	10 368	403,9	2,3	9 330	14	0,2	4 606	49,4	4 709	50,5
	2015	11 976	466,6	2,2	10 779	21	0,2	4 760	44,2	5 998	55,6
München	1980	26 939	100,0	19,8	24 456	51	0,2	8 401	34,4	16 004	65,4
	1990	44 473	165,1	18,6	40 445	42	0,1	11 860	29,3	28 543	70,6
	2000	70 489	261,7	19,6	63 587	29	0,0	13 752	21,6	49 806	78,3
	2010	81 876	303,9	18,2	73 677	19	0,0	16 654	22,6	57 004	77,4
	2015	104 192	386,8	19,0	93 777	13	0,0	22 077	23,5	71 688	76,4
Nürnberg	1980	8 414	100,0	6,2	7 638	20	0,3	2 944	38,5	4 674	61,2
	1990	14 490	172,2	6,1	13 177	23	0,2	4 664	35,4	8 490	64,4
	2000	19 078	226,7	5,3	17 210	22	0,1	4 521	26,3	12 667	73,6
	2010	22 688	269,7	5,0	20 416	21	0,1	4 795	23,5	15 600	76,4
	2015	26 961	320,4	4,9	24 266	25	0,1	5 481	22,6	18 760	77,3
Augsburg	1980	4 005	100,0	2,9	3 636	7	0,2	1 429	39,3	2 200	60,5
	1990	7 042	175,8	2,9	6 404	9	0,1	2 721	42,5	3 674	57,4
	2000	9 627	240,4	2,7	8 685	8	0,1	3 131	36,1	5 545	63,9
	2010	11 173	279,0	2,5	10 054	8	0,1	2 994	29,8	7 052	70,1
	2015	13 345	333,2	2,4	12 011	9	0,1	3 777	31,4	8 225	68,5
Würzburg	1980	2 354	100,0	1,7	2 137	9	0,4	517	24,2	1 611	75,4
	1990	3 845	163,3	1,6	3 497	13	0,4	759	21,7	2 725	77,9
	2000	5 331	226,5	1,5	4 809	14	0,3	834	17,3	3 961	82,4
	2010	6 126	260,2	1,4	5 512	10	0,2	801	14,5	4 701	85,3
	2015	7 408	314,7	1,4	6 667	11	0,2	901	13,5	5 756	86,3
Erlangen	1980	1 784	100,0	1,3	1 619	7	0,4	1 012	62,5	600	37,1
	1990	3 290	184,5	1,4	2 992	7	0,2	1 773	59,3	1 212	40,5
	2000	5 830	326,9	1,6	5 259	4	0,1	2 938	55,9	2 318	44,1
	2010	7 634	428,0	1,7	6 869	6	0,1	3 276	47,7	3 588	52,2
	2015	9 324	522,7	1,7	8 392	8	0,1	3 999	47,7	4 385	52,3
Fürth	1980	2 301	100,0	1,7	2 088	5	0,2	564	27,0	1 520	72,8
	1990	2 804	121,9	1,2	2 550	5	0,2	811	31,8	1 734	68,0
	2000	3 054	132,7	0,9	2 755	6	0,2	804	29,2	1 944	70,6
	2010	3 282	142,7	0,7	2 953	5	0,2	809	27,4	2 140	72,5
	2015	4 069	176,9	0,7	3 662	5	0,1	989	27,0	2 668	72,9
Ingolstadt	1980	1 620	100,0	1,2	1 470	15	1,0	769	52,3	687	46,7
	1990	3 121	192,7	1,3	2 839	11	0,4	1 481	52,2	1 346	47,4
	2000	5 960	368,0	1,7	5 377	7	0,1	2 984	55,5	2 385	44,4
	2010	10 075	622,1	2,2	9 066	6	0,1	6 262	69,1	2 798	30,9
	2015	17 330	1 070,1	3,2	15 598	7	0,0	11 965	76,7	3 626	23,2

¹⁾ Ergebnisse nach dem revidierten Europäischen System Volkswirtschaftlicher Gesamtrechnungen (ESVG 1995)

²⁾ das Bruttoinlandsprodukt ist derjenige Teil der wirtschaftl. Leistung einer Volkswirtschaft (Marktwert der Waren und Dienstleistungen), der während eines Beobachtungszeitraums innerhalb der Landesgrenzen erbracht wird, gleichgültig ob durch In- oder Ausländer erstellt

³⁾ die Bruttowertschöpfung der Wirtschaftsbereiche wird in der Regel durch Abzug der Vorleistungen von den Produktionswerten ermittelt

Quelle: Bayerisches Landesamt für Statistik

18.20 Arbeitslose und Arbeitslosenquoten ¹⁾

Stadt	Jahr	Arbeitslosenquote		Arbeitslose								darunter Aus- länder
		in % aller zivilen Erwerbs- personen	in % der ab- hängigen zivilen Erwerbs- personen	ins- gesamt	davon		davon		davon			
					nach SGB II	nach SGB III	Männer	Frauen	unter 25 Jahre	von 25 bis unter 55 Jahren	55 Jahre und älter	
Regensburg	2012	4,3	4,8	3 222	2 152	1 070	1 707	1 515	241	2 345	636	621
	2013	4,5	5,1	3 526	2 130	1 396	1 952	1 574	270	2 559	697	691
	2014	4,2	4,7	3 341	2 092	1 249	1 786	1 555	262	2 421	658	715
	2015	3,9	4,3	3 098	1 964	1 134	1 674	1 424	246	2 233	619	709
	2016	3,4	3,8	2 837	1 803	1 034	1 610	1 227	250	2 064	523	740
München	2012	4,8	5,4	35 958	22 038	13 920	18 828	17 130	2 289	26 970	6 699	14 338
	2013	5,0	5,7	38 755	23 035	15 720	20 455	18 300	2 589	29 259	6 907	15 866
	2014	5,1	5,7	40 339	23 259	17 080	21 205	19 134	2 568	30 673	7 098	17 035
	2015	4,8	5,4	38 964	22 954	16 010	20 776	18 188	2 304	29 814	6 846	16 835
	2016	4,4	4,9	36 617	21 591	15 026	19 517	17 100	2 116	27 888	6 613	16 200
Nürnberg	2012	7,5	8,5	20 221	14 695	5 526	10 405	9 816	1 918	14 543	3 760	6 766
	2013	7,6	8,6	20 962	14 525	6 437	10 953	10 009	1 990	15 045	3 927	7 158
	2014	7,4	8,4	20 680	14 620	6 060	10 748	9 932	1 994	14 957	3 729	7 324
	2015	7,0	7,9	19 815	14 563	5 252	10 279	9 536	1 854	14 345	3 616	7 420
	2016	6,4	7,2	18 481	13 747	4 734	9 810	8 671	1 696	13 325	3 460	7 145
Augsburg	2012	6,3	7,1	9 049	6 080	2 969	4 495	4 554	796	6 389	1 864	2 736
	2013	6,3	7,2	9 406	5 796	3 610	4 932	4 474	806	6 606	1 994	2 870
	2014	6,5	7,4	9 872	6 035	3 837	5 269	4 603	845	6 990	2 037	3 170
	2015	6,3	7,1	9 708	6 103	3 605	5 140	4 568	829	6 940	1 939	3 260
	2016	5,8	6,5	9 155	5 694	3 461	4 967	4 188	841	6 386	1 928	3 388
Würzburg	2012	4,6	5,2	3 136	2 103	1 033	1 647	1 489	200	2 329	607	652
	2013	4,7	5,3	3 254	2 024	1 230	1 734	1 520	232	2 369	653	690
	2014	4,4	4,9	3 086	1 913	1 173	1 683	1 403	170	2 244	672	634
	2015	4,1	4,6	2 899	1 876	1 023	1 622	1 277	150	2 179	570	650
	2016	4,2	4,6	2 999	1 869	1 130	1 723	1 276	270	2 177	552	869
Erlangen	2012	3,8	4,3	2 272	1 441	831	1 224	1 048	200	1 565	507	509
	2013	4,0	4,5	2 450	1 502	948	1 314	1 136	187	1 760	503	571
	2014	4,1	4,7	2 525	1 577	948	1 375	1 150	180	1 823	522	593
	2015	3,8	4,2	2 303	1 536	767	1 238	1 065	184	1 607	512	618
	2016	3,8	4,2	2 317	1 526	791	1 249	1 068	199	1 621	497	674
Fürth	2012	6,3	7,2	4 150	2 802	1 348	2 133	2 017	425	2 983	742	1 080
	2013	6,7	7,7	4 555	2 948	1 607	2 397	2 158	381	3 346	828	1 247
	2014	6,6	7,5	4 554	3 071	1 483	2 413	2 141	424	3 288	842	1 321
	2015	6,4	7,2	4 494	3 211	1 283	2 375	2 119	410	3 244	840	1 410
	2016	5,6	6,3	4 050	2 926	1 124	2 191	1 859	375	2 874	801	1 427
Ingolstadt	2012	3,7	4,2	2 589	1 673	916	1 230	1 359	180	1 805	604	579
	2013	3,3	3,8	2 404	1 406	998	1 196	1 208	208	1 604	592	602
	2014	3,5	4,0	2 602	1 516	1 086	1 302	1 300	229	1 757	616	689
	2015	3,1	3,5	2 354	1 533	821	1 110	1 244	203	1 572	579	663
	2016	2,9	3,2	2 218	1 337	881	1 124	1 094	192	1 489	537	674

¹⁾ im Juni des jeweiligen Jahres

Quelle: Bundesagentur für Arbeit, Nürnberg

18.21 Kraftfahrzeuge und Straßenverkehrsunfälle



Stadt	Jahr	Kfz-Bestand ¹⁾				Kfz-Neuzulassungen	Straßenverkehrsunfälle				
		insgesamt	darunter PKW	Kraftfahrzeugbesatz ²⁾	Motorisierungsgrad ³⁾		insgesamt	darunter mit Personenschäden		getötete Personen	verletzte Personen
								insgesamt	auf 100 Kfz		
Regensburg	2012	86 389	70 842	625	1,60	10 504	4 984	697	0,81	3	880
	2013	84 599	70 254	603	1,66	9 296	5 164	687	0,81	5	845
	2014	84 610	71 447	595	1,68	9 939	5 355	747	0,88	3	906
	2015	85 976	73 388	591	1,69	10 230	5 303	766	0,89	-	982
	2016	89 767	76 544	617	1,62	12 283	5 607	769	0,86	3	966
München	2012	752 469	651 743	542	1,85	171 571	45 029	6 446	0,86	14	6 432
	2013	784 628	684 713	557	1,79	175 009	46 988	6 522	0,83	16	6 506
	2014	794 301	691 050	556	1,80	182 144	46 804	6 668	0,84	19	6 649
	2015	812 545	705 476	560	1,78	202 732	46 657	6 524	0,80	17	6 507
	2016	831 096	722 384	573	1,75	215 364	46 797	6 409	0,77	15	6 394
Nürnberg	2012	269 274	228 167	544	1,84	22 733	6 304	2 242	0,83	4	2 757
	2013	271 906	230 189	545	1,83	22 095	6 348	2 148	0,79	9	2 695
	2014	275 280	232 857	549	1,82	22 317	6 464	2 284	0,83	13	2 905
	2015	278 509	235 325	546	1,83	23 040	6 638	2 279	0,82	9	2 811
	2016	282 792	238 792	555	1,80	23 764	6 788	2 373	0,84	8	2 925
Augsburg	2012	141 143	122 527	518	1,93	14 785	7 897	962	0,68	1	1 186
	2013	144 300	125 162	522	1,92	14 552	9 285	1 231	0,85	7	1 481
	2014	146 952	127 262	523	1,91	14 114	9 286	1 243	0,85	4	1 553
	2015	149 839	129 486	523	1,91	14 726	9 405	1 220	0,81	6	1 475
	2016	153 110	132 123	535	1,87	16 714	9 966	1 282	0,84	2	1 592
Würzburg	2012	71 342	59 355	573	1,75	6 057	5 324	686	0,96	2	865
	2013	72 132	60 076	578	1,73	5 526	5 607	722	1,00	5	901
	2014	73 074	61 097	588	1,70	6 000	5 629	707	0,97	1	929
	2015	74 239	61 920	595	1,68	6 465	5 970	633	0,85	1	788
	2016	74 972	62 416	600	1,67	6 470	6 592	694	0,93	2	907
Erlangen	2012	59 224	51 268	562	1,78	4 003	1 731	558	0,94	4	663
	2013	59 787	51 699	566	1,77	3 935	1 866	599	1,00	5	717
	2014	60 443	52 231	568	1,76	4 481	1 855	648	1,07	2	782
	2015	61 197	52 845	565	1,77	4 261	1 699	528	0,86	3	654
	2016	62 253	53 757	575	1,74	4 381	1 679	559	0,90	-	690
Fürth	2012	65 502	56 230	553	1,81	4 358	1 179	440	0,67	2	547
	2013	66 513	57 094	555	1,80	4 302	1 157	423	0,64	2	511
	2014	67 815	58 162	558	1,79	4 685	1 273	443	0,65	3	554
	2015	69 397	59 393	559	1,79	4 793	1 341	455	0,66	1	587
	2016	70 714	60 437	569	1,76	4 835	1 293	420	0,59	-	536
Ingolstadt	2012	99 007	87 215	774	1,29	35 381	845	679	0,69	3	864
	2013	102 160	89 990	791	1,26	37 175	834	696	0,68	7	922
	2014	104 470	91 937	797	1,25	38 077	894	743	0,71	5	915
	2015	107 341	94 398	811	1,23	41 829	973	806	0,75	4	1 012
	2016	109 531	96 240	827	1,21	46 678	998	815	0,74	3	997

¹⁾ Stand zum 01.01. des Folgejahres

²⁾ Kfz je 1 000 Einwohner; Bevölkerung am Ort der Hauptwohnung (siehe Seite 54); im Jahr 2016 Bevölkerungsstand zum 31.12.2015

³⁾ Einwohner je Kfz; Bevölkerung am Ort der Hauptwohnung (siehe Seite 54); im Jahr 2016 Bevölkerungsstand zum 31.12.2015

Quelle: Angaben der jeweiligen Statistischen Ämter; Kraftfahrt-Bundesamt, Flensburg - eigene Berechnungen

18.22 Gästestatistik ¹⁾

Stadt	Jahr	Betriebe	Betten	Ankünfte		Übernachtungen		Betten- belegung in % ²⁾	durch- schnittliche Aufenthalts- dauer in Tagen ³⁾
				ins- gesamt	darunter aus dem Ausland	ins- gesamt	darunter aus dem Ausland		
Regensburg	2012	59	5 619	531 943	114 309	912 238	203 886	44,5	1,71
	2013	59	5 470	519 047	110 829	921 973	207 603	45,5	1,78
	2014	60	5 703	529 732	116 337	940 227	210 085	45,3	1,77
	2015	65	5 899	553 215	121 942	974 245	224 009	44,4	1,76
	2016	67	6 115	590 306	125 181	1 064 094	228 375	46,8	1,80
München	2012	399	59 218	6 132 786	2 757 772	12 366 261	5 924 393	57,4	2,02
	2013	398	59 794	6 302 954	2 858 338	12 894 504	6 329 045	59,0	2,05
	2014	399	62 333	6 593 883	3 009 971	13 448 024	6 650 914	59,9	2,04
	2015	407	65 734	6 957 469	3 210 015	14 066 212	6 980 503	59,4	2,02
	2016	412	69 016	7 042 487	3 133 555	14 041 090	6 716 583	56,3	1,99
Nürnberg	2012	153	15 891	1 471 111	428 407	2 647 481	836 209	45,7	1,80
	2013	152	16 492	1 508 135	452 371	2 666 932	847 262	45,7	1,77
	2014	147	16 067	1 561 681	475 467	2 824 254	911 615	47,5	1,81
	2015	155	17 429	1 686 026	520 528	3 013 201	980 161	47,3	1,79
	2016	150	18 437	1 761 298	543 935	3 218 835	1 044 373	48,9	1,83
Augsburg	2012	43	4 231	388 000	90 489	682 899	190 027	45,5	1,76
	2013	42	4 357	407 653	96 870	717 722	193 872	44,4	1,76
	2014	40	4 241	436 112	101 446	745 962	182 872	46,6	1,71
	2015	41	4 326	440 602	102 498	764 375	190 541	47,6	1,73
	2016	41	4 349	429 615	99 160	759 478	182 728	47,3	1,77
Würzburg	2012	55	4 592	478 543	96 047	772 028	152 121	49,2	1,61
	2013	52	4 454	525 370	103 892	838 827	157 677	49,5	1,60
	2014	52	4 452	540 064	111 110	857 867	168 858	52,1	1,59
	2015	51	4 455	568 692	119 177	891 801	178 942	54,2	1,57
	2016	52	4 496	584 798	115 649	915 898	174 241	55,2	1,57
Erlangen	2012	51	3 315	254 852	68 611	516 075	180 130	41,2	2,02
	2013	50	3 292	254 191	75 274	500 385	173 733	40,4	1,97
	2014	50	3 269	259 514	79 275	519 756	189 837	42,3	2,00
	2015	46	3 038	252 275	74 388	517 888	183 314	43,4	2,05
	2016	45	3 101	265 260	74 472	526 482	182 013	45,8	1,98
Fürth	2012	23	1 597	145 136	37 744	238 400	64 880	41,0	1,64
	2013	23	1 641	147 235	36 262	244 805	62 913	41,0	1,66
	2014	22	1 630	150 563	40 507	247 422	66 724	41,9	1,64
	2015	20	1 584	136 188	37 689	236 983	64 058	42,2	1,74
	2016	21	1 508	126 352	37 454	258 986	75 178	45,9	2,05
Ingolstadt	2012	47	2 965	255 030	66 264	464 790	130 291	42,2	1,82
	2013	46	3 011	256 137	67 736	457 862	132 831	41,0	1,79
	2014	45	3 187	273 889	73 111	497 500	141 782	42,2	1,82
	2015	44	3 202	283 706	78 120	507 870	154 137	42,8	1,79
	2016	46	3 338	295 396	87 071	513 444	157 453	40,2	1,74

¹⁾ in Beherbergungsbetrieben (einschließlich Jugendherberge) mit mehr als 9 Gästebetten; die Zahlen für das Jahr 2016 sind vorläufig

²⁾ (Übernachtungen x 100) : (Betten x Tage des Berichtszeitraums); im Jahresdurchschnitt

³⁾ Übernachtungen : Gästeankünfte

Quelle: Bayerisches Landesamt für Statistik

18.23 Sozialwesen



Stadt	Jahr	Empfänger von Sozialhilfe nach SGB XII						Jugendhilfe	
		3. Kapitel Hilfe zum Lebensunterhalt		4. Kapitel Grundsicherung im Alter und bei Erwerbsminderung		5. bis 9. Kapitel Sonstige Hilfen		Bruttoausgaben	
		ins- gesamt	auf 1 000 Ein- wohner ¹⁾	ins- gesamt	auf 1 000 Ein- wohner ¹⁾	ins- gesamt	auf 1 000 Ein- wohner ¹⁾	ins- gesamt in 1 000 €	je Ein- wohner ¹⁾ in €
Regensburg	2012	497	3,6	1 934	14,0	1 843	13,3	67 721	493,15
	2013	562	4,0	2 076	14,8	1 883	13,4	71 909	516,27
	2014	587	4,1	2 134	15,0	1 918	13,5	75 187	532,17
	2015	624	4,3	2 220	15,3	1 981	13,6	79 225	550,64
	2016	537	3,7	2 162	14,9	2 022	13,9	.	.
München	2012	4 837	3,5	16 719	12,0	19 996	14,4	1 490 650	1 082,84
	2013	5 171	3,7	17 856	12,7	20 717	14,7	1 687 137	1 206,76
	2014	5 029	3,5	18 529	13,0	21 544	15,1	1 875 608	1 322,05
	2015	5 133	3,5	19 639	13,5	22 245	15,3	2 624 078	1 822,30
	2016	5 060	3,5	19 942	13,7	22 320	15,4	.	.
Nürnberg	2012	2 224	4,5	8 275	16,7	8 752	17,7	252 387	512,35
	2013	2 519	5,0	8 774	17,6	9 276	18,6	283 574	570,57
	2014	2 468	4,9	9 171	18,3	9 379	18,7	280 012	560,05
	2015	2 405	4,7	9 706	19,0	9 619	18,9	282 955	559,73
	2016	2 242	4,4	9 734	19,1	9 597	18,8	.	.
Augsburg	2012	884	3,2	3 953	14,5	4 107	15,1	84 857	313,07
	2013	1 017	3,7	4 138	15,0	4 008	14,5	89 548	326,08
	2014	1 093	3,9	4 262	15,2	4 115	14,6	95 193	341,41
	2015	1 158	4,0	4 331	15,1	4 422	15,4	104 961	369,91
	2016	927	3,2	4 251	14,8	4 311	15,1	.	.
Würzburg	2012	622	5,0	1 953	15,7	3 183	25,6	33 720	270,82
	2013	615	4,9	2 034	16,3	3 253	26,1	35 787	287,13
	2014	659	5,3	2 151	17,3	3 393	27,3	39 255	315,41
	2015	752	6,0	2 240	17,9	3 745	30,0	44 487	357,19
	2016	612	4,9	2 189	17,5	3 698	29,6	.	.
Erlangen	2012	337	3,2	906	8,6	1 382	13,1	43 575	415,54
	2013	402	3,8	907	8,6	1 393	13,2	47 149	446,83
	2014	392	3,7	998	9,4	1 374	12,9	48 752	459,82
	2015	398	3,7	1 059	9,8	1 484	13,7	51 618	480,71
	2016	356	3,3	1 070	9,9	1 542	14,2	.	.
Fürth	2012	511	4,3	1 238	10,5	1 427	12,1	49 032	417,30
	2013	491	4,1	1 362	11,4	1 471	12,3	50 124	420,91
	2014	487	4,0	1 458	12,0	1 526	12,6	51 216	424,46
	2015	494	4,0	1 428	11,5	1 584	12,8	60 489	492,40
	2016	427	3,4	1 526	12,3	1 574	12,7	.	.
Ingolstadt	2012	517	4,0	1 409	11,0	1 735	13,6	46 425	365,61
	2013	626	4,8	1 517	11,7	1 722	13,3	50 844	395,64
	2014	637	4,9	1 602	12,2	1 724	13,2	51 380	395,02
	2015	653	4,9	1 702	12,9	1 798	13,6	49 308	374,34
	2016	595	4,5	1 697	12,8	1 787	13,5	.	.

¹⁾ Bevölkerung am Ort der Hauptwohnung (siehe Seite 54); im Jahr 2016 Bevölkerungsstand zum 31.12.2015

Quelle: Bayerisches Landesamt für Statistik - eigene Berechnungen

18.24 Wohngeld ¹⁾

Stadt	Jahr	Empfänger am 31.12.				gezahltes Wohngeld			
		insgesamt	davon		auf 1 000 Einwohner ²⁾	insgesamt in 1 000 €	davon		je Einwohner ²⁾ in €
			Mietzuschuss	Lastenzuschuss			Mietzuschuss in 1 000 €	Lastenzuschuss in 1 000 €	
Regensburg	2012	1 653	1 622	31	12,0	2 669	2 609	60	19,44
	2013	1 623	1 596	27	11,6
	2014	1 574	1 554	20	11,1
	2015	1 350	1 332	18	9,3
	2016	1 957	1 927	30	13,5
München	2012	3 156	3 104	52	2,3	7 536	7 372	164	5,47
	2013	3 209	3 155	54	2,3
	2014	2 583	2 536	47	1,8
	2015	2 176	2 149	27	1,5
	2016	3 195	3 147	48	2,2
Nürnberg	2012	5 195	4 991	204	10,5	9 020	8 606	414	18,31
	2013	4 928	4 718	210	9,9
	2014	4 494	4 298	196	9,0
	2015	3 883	3 728	155	7,6
	2016	5 536	5 331	205	10,9
Augsburg	2012	2 038	1 998	40	7,5	3 395	3 306	89	12,53
	2013	2 035	1 987	48	7,4
	2014	1 898	1 853	45	6,8
	2015	1 522	1 494	28	5,3
	2016	2 318	2 273	45	8,1
Würzburg	2012	2 053	2 016	37	16,5	3 464	3 397	68	27,82
	2013	1 896	1 869	27	15,2
	2014	1 661	1 641	20	13,4
	2015	1 443	1 426	17	11,6
	2016	1 837	1 820	17	14,7
Erlangen	2012	577	567	10	5,5	838	822	16	7,99
	2013	441	432	9	4,2
	2014	372	369	3	3,5
	2015	340	337	3	3,1
	2016	651	647	4	6,0
Fürth	2012	848	811	37	7,2	1 202	1 132	70	10,23
	2013	709	681	28	5,9
	2014	633	607	26	5,2
	2015	531	512	19	4,3
	2016	869	845	24	7,0
Ingolstadt	2012	675	648	27	5,3	858	810	48	6,76
	2013	539	517	22	4,2
	2014	420	403	17	3,2
	2015	327	318	9	2,5
	2016	518	504	14	3,9

¹⁾ Tabellenwohngeld, pauschaliertes Wohngeld ist nicht enthalten; bis zum Jahr 2013 ohne rückwirkend bewilligte Wohngeldanträge aus dem 1. Quartal, ab 2014 inclusive rückwirkend bewilligter Wohngeldanträge aus dem 1. Quartal des Folgejahres

²⁾ Bevölkerung am Ort der Hauptwohnung (siehe Seite 54); im Jahr 2016 Bevölkerungsstand zum 31.12.2015

Quelle: Bayerisches Landesamt für Statistik - eigene Berechnungen

18.25 Kindertageseinrichtungen und Volksschulen



Stadt	Jahr	Kindertageseinrichtungen ¹⁾				Volksschulen am 01.10.			
		Einrichtungen	genehmigte Plätze	betreute Kinder	tätige Personen	Schulen	Schüler	auf 100 Kinder bzw. Jugendliche ²⁾	Lehrer
Regensburg	2012	103	5 416	5 491	816	26	6 212	66,6	440
	2013	106	5 557	5 582	878	29	6 458	69,2	471
	2014	117	6 047	5 848	974	29	6 577	69,4	484
	2015	116	6 249	5 927	1 014	28	6 663	68,5	478
	2016	117	6 373	6 107	1 060	28	6 903	70,9	491
München	2012	1 262	67 839	64 288	11 682	200	53 944	57,1	3 695
	2013	1 311	70 844	66 309	12 635	202	54 897	57,0	3 744
	2014	1 346	74 099	68 679	13 548	202	56 480	57,3	3 885
	2015	1 404	79 023	71 315	14 790	203	57 800	57,2	3 928
	2016	1 433	81 426	73 470	15 599	203	59 378	58,7	3 992
Nürnberg	2012	420	21 198	20 647	3 487	83	23 025	63,9	1 656
	2013	425	22 252	21 572	3 820	83	23 194	63,8	1 700
	2014	454	23 947	22 859	4 191	82	23 772	64,6	1 706
	2015	467	25 277	24 107	4 541	82	24 270	64,6	1 711
	2016	482	26 500	25 133	4 897	82	25 088	66,8	1 765
Augsburg	2012	178	10 775	10 147	1 836	47	12 975	63,9	961
	2013	177	10 930	10 236	1 980	48	13 068	64,2	995
	2014	183	11 544	10 516	2 106	48	13 326	64,9	1 016
	2015	191	12 135	10 940	2 225	48	13 525	65,4	1 028
	2016	186	12 146	11 141	2 299	48	13 705	66,3	1 062
Würzburg	2012	83	4 688	4 392	733	22	4 497	63,2	323
	2013	85	4 832	4 491	807	22	4 416	62,6	326
	2014	82	5 089	4 719	904	23	4 412	63,0	336
	2015	81	5 158	4 744	928	23	4 396	62,9	331
	2016	81	5 194	4 871	960	24	4 459	63,8	332
Erlangen	2012	107	5 453	5 228	971	19	4 726	58,1	314
	2013	114	5 635	5 408	1 009	20	4 702	58,6	334
	2014	124	5 981	5 558	1 075	20	4 722	58,8	322
	2015	133	6 286	5 649	1 159	20	4 767	58,3	326
	2016	135	6 337	5 811	1 265	20	5 035	61,6	345
Fürth	2012	90	5 032	4 758	740	24	5 700	61,2	436
	2013	95	5 130	4 822	844	24	5 719	61,8	441
	2014	102	5 421	5 116	902	24	5 870	63,5	444
	2015	106	5 562	5 207	957	24	5 914	62,6	459
	2016	110	5 655	5 364	1 087	24	6 175	65,3	454
Ingolstadt	2012	84	5 174	5 049	808	26	6 711	63,8	477
	2013	84	5 245	5 060	878	25	6 626	63,6	501
	2014	92	5 683	5 336	981	25	6 823	65,4	509
	2015	91	5 778	5 453	1 001	25	6 762	65,5	499
	2016	95	5 900	5 453	1 035	25	6 873	66,6	517

¹⁾ Stichtag jeweils 01.03.

²⁾ im Alter von 6 bis unter 15 Jahren; Bevölkerung am Ort der Hauptwohnung; Stand 31.12. (siehe Seite 54)

Quelle: Bayerisches Landesamt für Statistik - eigene Berechnungen

18.26 Realschulen, Gymnasien, Berufsschulen



Stadt	Schuljahr	Realschulen am 01.10.			Gymnasien am 01.10.			Berufsschulen am 15.10.		
		Schulen	Schüler	Lehrer	Schulen	Schüler	Lehrer	Schulen	Schüler	Lehrer
Regensburg	2012/13	5	2 546	167	8	6 933	567	4	9 262	225
	2013/14	5	2 577	171	8	6 818	574	4	9 020	226
	2014/15	5	2 542	172	9	6 662	580	4	8 918	228
	2015/16	5	2 550	171	9	6 527	575	4	8 982	228
	2016/17	5	2 568	175	9	6 480	569	4	9 150	240
München	2012/13	36	15 609	1 217	50	37 804	3 093	36	39 496	1 118
	2013/14	36	15 870	1 291	51	38 340	3 176	36	38 592	1 129
	2014/15	36	16 054	1 327	51	38 216	3 197	36	38 094	1 140
	2015/16	36	16 128	1 386	52	38 361	3 267	36	38 812	1 167
	2016/17	36	16 170	1 397	55	38 731	3 324	37	40 386	1 246
Nürnberg	2012/13	12	6 169	431	15	12 755	1 041	9	17 630	508
	2013/14	12	6 301	448	16	12 741	1 062	9	16 918	493
	2014/15	12	6 298	474	17	12 626	1 060	11	16 553	488
	2015/16	12	6 296	468	17	12 560	1 066	11	16 591	504
	2016/17	12	6 383	477	17	12 394	1 066	11	17 118	519
Augsburg	2012/13	8	4 118	257	10	8 948	681	7	10 298	250
	2013/14	8	4 123	268	10	8 836	690	7	10 261	254
	2014/15	8	4 143	274	10	8 544	687	7	10 012	254
	2015/16	8	4 144	266	10	8 154	667	7	10 134	260
	2016/17	8	4 237	283	10	8 075	656	7	9 908	250
Würzburg	2012/13	5	2 973	192	9	7 009	577	5	6 696	182
	2013/14	5	2 873	202	9	6 918	579	5	6 644	181
	2014/15	5	2 766	193	9	6 769	580	5	6 591	192
	2015/16	5	2 734	190	9	6 654	566	5	6 608	189
	2016/17	5	2 637	193	9	6 520	573	5	6 857	201
Erlangen	2012/13	2	1 698	105	6	5 542	429	1	3 017	78
	2013/14	2	1 717	108	6	5 451	424	1	2 926	79
	2014/15	2	1 725	110	6	5 284	424	1	2 826	80
	2015/16	2	1 747	112	6	5 084	426	1	2 861	80
	2016/17	2	1 656	107	6	5 003	402	1	2 929	82
Fürth	2012/13	2	1 664	101	4	3 606	260	3	4 274	126
	2013/14	2	1 583	102	4	3 528	266	3	4 201	129
	2014/15	2	1 507	90	3	3 377	248	3	4 072	126
	2015/16	2	1 509	93	3	3 292	251	3	4 107	126
	2016/17	2	1 485	100	3	3 103	242	3	4 305	141
Ingolstadt	2012/13	4	2 467	141	6	5 324	397	2	5 180	119
	2013/14	4	2 428	152	6	5 115	398	2	5 030	119
	2014/15	4	2 401	152	6	4 890	389	2	5 027	117
	2015/16	4	2 421	154	6	4 727	375	2	5 262	117
	2016/17	4	2 420	156	6	4 595	368	2	5 522	127

Quelle: Bayerisches Landesamt für Statistik

18.27 Gesundheitswesen



Stadt	Jahr	Anzahl der Krankenhäuser	Betten in den Krankenhäusern im Jahresdurchschnitt	Allgemeinärzte	Gebietsärzte	Zahnärzte	Apotheken	Plätze in Alteneinrichtungen
Regensburg	2008	5	2 627	92	334	146	47	1 865
	2010	5	2 641	94	315	160	47	1 846
	2012	5	2 706	93	337	170	46	1 825
	2014	5	2 756	114	357	176	45	1 934
	2016	5	2 792	120	358	182	44	1 870
München	2008	45	11 532	787	2 494	1 253	406	9 439
	2010	45	11 413	851	2 759	1 349	403	9 282
	2012	45	11 434	819	2 853	1 497	395	7 447
	2014	50	11 496	.	.	1 575	385	8 006
	2016	.	.	803	2 983	1 690	371	8 387
Nürnberg	2008	15	3 402	218	759	.	147	7 471
	2010	15	3 428	209	765	452	143	6 880
	2012	17	3 471	286	764	454	138	6 426
	2014	17	3 483	260	751	438	131	5 878
	2016	5 705
Augsburg	2008	7	2 962	216	416	227	68	3 158
	2010	10	2 955	220	382	229	.	3 157
	2012	10	2 939	219	376	238	79	3 081
	2014	10	2 967	224	394	250	74	3 229
	2016	.	.	220	434	275	75	3 100
Würzburg	2008	8	2 410	229	432	121	49	2 278
	2010	8	2 392	153	322	134	48	2 256
	2012	8	2 346	156	331	135	47	2 178
	2014	10	2 337	116	307	115	45	2 365
	2016	10	2 342	125	264	113	48	.
Erlangen	2008	3	1 980	84	185	108	39	1 550
	2010	3	2 110	79	199	104	36	1 016
	2012	3	2 103	79	198	124	39	1 078
	2014	3	2 179	76	257	242	34	1 131
	2016	.	.	68	256	155	33	1 137
Fürth	2008	2	778	129	295	96	30	1 615
	2010	2	806	80	252	89	31	1 470
	2012	3	834	110	267	93	27	1 441
	2014	3	811	99	269	93	31	1 441
	2016	1 440
Ingolstadt	2008	4	1 242	84	172	112	33	1 210
	2010	3	1 248	87	179	115	33	1 325
	2012	3	1 263	89	158	109	33	1 325
	2014	3	1 277	.	174	115	33	1 229
	2016	.	.	71	166	104	31	1 216

Quelle: Deutscher Städtetag, Statistisches Jahrbuch Deutscher Gemeinden, Bayerisches Landesamt für Statistik

18.28 Umweltschutz



Stadt	Jahr	Öffentl. Abfallentsorgung		Öffentliche Wasserversorgung						Öffentl. Abwasserbeseitigung	
		Haus- und Sperrmüll		Wassergewinnung			Wasserabgabe			Abwasserbehandlungsanlagen	Jahresabwassermenge in 1 000 m ³
		insgesamt in t	je Einwohner ¹⁾ in kg	Wassergewinnungsanlagen	insgesamt in 1 000 m ³	dar. aus dem Grundwasser in 1 000 m ³	insgesamt in 1 000 m ³	dar. an Haushalte u. Klein-gewerbe in 1 000 m ³	Pro-Kopf-Verbrauch je Einw. ¹⁾ und Tag in Liter		
Regensburg	2001	.	.	3	12 306	12 240	9 790	6 768	145,8	1	31 780
	2004	.	.	3	13 000	12 932	10 052	7 716	164,0	1	26 908
	2007	30 089	229	3	12 251	12 183	9 755	7 069	147,2	1	28 024
	2010	31 138	231	2	11 811	8 786	9 203	6 642	135,2	.	.
	2013	31 174	224	2	11 672	8 895	9 461	5 881	115,8	1	31 598
München	2001	.	.	2	105	105	98 499	84 915	189,5	1	132 700
	2004	.	.	2	776	776	96 698	88 542	194,2	1	100 149
	2007	335 065	257	2	2 454	2 454	90 050	79 955	168,2	1	99 866
	2010	315 539	235	2	777	777	85 044	75 006	153,3	1	111 667
	2013	323 562	232	1	10	10	84 205	74 167	145,6	1	159 183
Nürnberg	2001	.	.	3	13 744	5 319	32 373	21 768	121,4	3	94 989
	2004	.	.	3	10 365	5 082	30 896	23 360	129,2	3	69 964
	2007	123 972	247	4	10 031	4 885	28 810	23 670	129,4	3	73 501
	2010	125 074	248	3	5 160	3 047	29 108	23 965	130,4	2	74 487
	2013	128 352	259	2	5 970	1 760	29 147	24 500	135,2	2	74 799
Augsburg	2001	.	.	6	21 389	21 389	15 815	13 097	139,2	1	70 659
	2004	.	.	6	20 306	20 306	15 934	12 991	136,7	1	58 375
	2007	48 290	184	7	20 283	20 283	15 352	12 221	127,6	1	58 586
	2010	48 158	183	6	19 336	4 551	14 373	11 563	120,2	1	56 986
	2013	50 327	184	7	17 770	3 123	14 583	11 707	117,2	1	57 407
Würzburg	2001	.	.	5	3 098	459	9 722	6 514	137,6	1	21 877
	2004	.	.	4	3 599	3 034	9 109	7 259	149,1	1	21 133
	2007	27 679	206	6	4 119	2 265	8 528	6 901	140,6	1	21 818
	2010	28 698	216	5	3 581	1 886	8 218	7 187	148,1	1	21 250
	2013	32 953	265	3	1 450	120	8 321	7 881	174,1	1	20 937
Erlangen	2001	.	.	3	6 949	6 949	7 207	4 589	123,5	1	21 305
	2004	.	.	3	6 548	6 548	6 878	4 366	116,7	1	18 856
	2007	16 402	157	7	6 253	6 253	6 878	4 650	122,3	1	19 367
	2010	16 136	153	7	6 469	5 797	6 681	4 489	116,8	1	21 513
	2013	16 468	156	3	2 669	2 572	6 814	4 604	119,8	1	23 465
Fürth	2001	.	.	2	2 686	2 686	7 009	6 426	158,3	2	19 734
	2004	.	.	3	3 144	3 144	7 371	5 951	144,9	2	16 779
	2007	18 849	165	1	3 411	3 411	6 536	6 100	146,7	2	19 874
	2010	19 275	169	3	4 205	2 606	6 540	6 062	145,3	2	17 519
	2013	20 314	171	4	6 137	4 172	6 764	6 279	144,5	2	17 073
Ingolstadt	2001	.	.	4	10 818	10 818	8 435	6 178	144,4	3	29 514
	2004	.	.	4	10 873	10 873	8 650	5 793	132,3	3	20 593
	2007	17 440	143	5	9 840	8 980	7 693	5 904	132,3	3	22 551
	2010	18 036	140	4	10 083	9 176	7 841	5 761	126,6	3	25 982
	2013	18 460	144	4	9 768	9 768	8 076	5 938	126,6	2	26 870

¹⁾ Bevölkerung am Ort der Hauptwohnung (siehe Seite 54)

Quelle: Bayerisches Landesamt für Statistik - eigene Berechnungen

18.29 Realsteuergrundbeträge, -hebesätze und -aufbringungskraft



Stadt	Jahr	Grundbetrag			Hebesatz			Realsteuer-aufbringungs-kraft		Steuer-einnahmekraft	
		Grundsteuer		Gewerbe-steuer	Grundsteuer		Gewerbe-steuer	in 1 000 €	€ je Ein-wohner ¹⁾	in 1 000 €	€ je Ein-wohner ¹⁾
		A	B		A	B					
		in 1 000 €			in %						
Regensburg	2012	23	6 478	59 503	295	395	425	244 299	1 778,35	281 384	2 048,30
	2013	22	6 520	48 422	295	395	425	206 226	1 481,40	252 224	1 812,00
	2014	23	6 553	52 158	295	395	425	221 868	1 573,60	268 200	1 902,00
	2015	24	6 876	53 267	295	395	425	226 558	1 577,70	286 169	1 993,00
	2016	22	6 911	55 088	295	395	425	233 922	1 608,10	302 915	2 082,39
München	2012	65	57 068	352 835	535	535	490	1 519 850	1 094,80	2 196 799	1 582,43
	2013	61	57 294	463 431	535	535	490	1 953 578	1 400,00	2 670 804	1 914,00
	2014	56	58 747	475 311	535	535	490	2 017 605	1 424,30	2 788 815	1 968,80
	2015	59	58 687	500 960	535	535	490	2 107 041	1 464,30	2 976 464	2 068,50
	2016	60	58 780	526 944	535	535	490	2 208 401	1 522,64	3 139 664	2 164,72
Nürnberg	2012	126	20 885	88 863	332	535	447	408 104	796,37	605 825	1 182,20
	2013	84	20 696	89 818	332	535	447	415 762	837,60	623 308	1 255,80
	2014	82	21 264	87 913	332	535	447	413 462	829,30	637 582	1 278,80
	2015	83	21 129	88 102	332	535	447	412 556	819,10	669 699	1 329,60
	2016	83	21 364	97 475	332	535	447	449 759	881,92	713 361	1 398,81
Augsburg	2012	37	9 266	35 934	390	485	435	168 121	628,17	260 673	973,99
	2013	37	9 486	28 657	435	485	435	143 774	525,10	258 162	942,90
	2014	36	9 450	36 613	435	485	435	174 489	626,90	284 493	1 022,20
	2015	37	9 451	27 647	435	485	435	140 394	495,70	275 064	971,20
	2016	36	9 549	41 973	485	555	470	195 036	681,05	323 215	1 128,64
Würzburg	2012	26	4 837	16 054	340	450	420	77 813	582,94	128 747	964,51
	2013	26	4 882	15 825	340	450	420	78 041	628,60	130 672	1 052,50
	2014	27	4 820	16 969	340	450	420	82 599	666,30	140 367	1 132,20
	2015	27	4 853	19 374	340	450	420	91 549	737,50	157 183	1 266,30
	2016	26	4 898	22 656	340	450	420	104 299	835,24	168 070	1 345,93
Erlangen	2012	31	4 606	17 903	300	460	425	83 765	784,22	144 055	1 348,65
	2013	26	4 711	13 624	350	500	440	69 157	656,40	130 810	1 241,60
	2014	27	4 656	18 653	350	500	440	88 314	833,90	154 724	1 461,00
	2015	26	4 714	15 255	350	500	440	75 554	707,40	160 299	1 500,90
	2016	28	4 868	15 737	350	500	440	78 211	721,93	157 711	1 455,75
Fürth	2012	29	4 120	12 083	350	555	440	60 437	516,35	108 973	931,02
	2013	28	4 177	11 589	350	555	440	59 497	499,80	112 167	942,30
	2014	29	4 217	13 506	350	555	440	67 235	557,80	122 753	1 018,40
	2015	29	4 263	13 638	350	555	440	67 752	553,70	132 411	1 082,10
	2016	28	4 265	12 405	350	555	440	63 341	510,11	128 901	1 038,09
Ingolstadt	2012	62	5 235	60 351	350	460	400	242 796	1 902,88	247 263	1 937,89
	2013	61	5 454	61 339	350	460	400	250 562	1 949,70	298 135	2 319,90
	2014	61	5 520	49 708	350	460	400	208 789	1 606,20	248 328	1 910,30
	2015	59	5 851	27 797	350	460	400	127 129	964,50	205 409	1 558,30
	2016	60	6 015	42 078	350	460	400	181 706	1 372,01	262 120	1 979,18

¹⁾ Bevölkerung am Ort der Hauptwohnung (siehe Seite 54)

Quelle: Bayerisches Landesamt für Statistik

18.30 Grund- und Gewerbesteuer



Stadt	Jahr	Grundsteuer				Gewerbesteuer					
		A		B		brutto		Umlage		netto	
		in 1 000 €	€ je Ein- wohner 1)	in 1 000 €	€ je Ein- wohner 1)	in 1 000 €	€ je Ein- wohner 1)	in 1 000 €	€ je Ein- wohner 1)	in 1 000 €	€ je Ein- wohner 1)
Regensburg	2012	68	0,49	25 587	186,26	252 889	1 840,88	38 157	277,76	214 732	1 563,12
	2013	64	0,46	25 753	185,00	205 794	1 478,34	34 307	246,45	171 487	1 231,89
	2014	67	0,48	25 884	183,59	221 672	1 572,26	39 500	280,16	182 172	1 292,10
	2015	70	0,49	27 161	189,15	226 384	1 576,54	39 044	271,90	187 340	1 304,63
	2016	66	0,45	27 297	187,66	234 126	1 609,50	32 599	224,10	201 527	1 385,40
München	2012	347	0,25	305 311	219,93	1 728 893	1 245,38	286 400	206,30	1 442 492	1 039,08
	2013	325	0,23	306 522	219,66	2 270 812	1 627,32	312 263	223,78	1 958 549	1 403,55
	2014	301	0,21	314 294	221,88	2 329 026	1 644,17	330 025	232,98	1 999 001	1 411,19
	2015	315	0,22	313 973	218,19	2 454 702	1 705,88	350 558	243,62	2 104 144	1 462,26
	2016	318	0,22	314 471	216,82	2 582 024	1 780,24	325 421	224,37	2 256 603	1 555,87
Nürnberg	2012	420	0,82	111 733	218,03	397 215	775,12	55 904	109,09	341 312	666,03
	2013	280	0,56	110 723	223,07	401 487	808,86	63 015	126,95	338 472	681,90
	2014	272	0,55	113 762	228,18	392 972	788,20	64 875	130,12	328 098	658,07
	2015	275	0,55	113 041	224,42	393 817	781,85	58 315	115,77	335 502	666,08
	2016	275	0,54	114 295	224,12	435 711	854,38	61 238	120,08	374 473	734,30
Augsburg	2012	143	0,53	44 940	167,91	156 311	584,05	28 755	107,44	127 556	476,61
	2013	163	0,59	46 006	168,03	124 658	455,29	15 269	55,77	109 390	399,52
	2014	157	0,56	45 833	164,68	159 267	572,24	28 634	102,88	130 633	469,36
	2015	160	0,57	45 839	161,85	120 263	424,64	16 059	56,70	104 203	367,93
	2016	174	0,61	52 996	185,06	197 274	688,87	27 074	94,54	170 201	594,33
Würzburg	2012	87	0,65	21 765	163,05	67 426	505,13	10 043	75,24	57 383	429,89
	2013	87	0,70	21 967	176,93	66 466	535,35	12 524	100,87	53 942	434,48
	2014	91	0,73	21 689	174,95	71 270	574,88	11 891	95,92	59 379	478,96
	2015	91	0,73	21 839	175,94	81 369	655,52	12 446	100,27	68 924	555,26
	2016	89	0,71	22 043	176,52	95 156	762,02	16 647	133,31	78 508	628,71
Erlangen	2012	94	0,88	21 186	198,34	76 088	712,34	9 096	85,16	66 992	627,19
	2013	92	0,87	23 557	223,59	59 945	568,98	12 547	119,10	47 398	449,89
	2014	93	0,88	23 282	219,85	82 072	774,99	12 971	122,48	69 101	652,51
	2015	92	0,86	23 569	220,68	67 124	628,48	5 413	50,68	61 711	577,80
	2016	97	0,90	24 342	224,69	69 245	639,17	13 366	123,38	55 878	515,79
Fürth	2012	101	0,86	22 868	195,38	53 164	454,21	8 533	72,90	44 631	381,31
	2013	99	0,83	23 180	194,73	50 991	428,36	8 494	71,36	42 497	357,00
	2014	102	0,84	23 406	194,19	59 424	493,03	10 006	83,02	49 418	410,01
	2015	102	0,83	23 661	193,36	60 006	490,38	7 832	64,01	52 174	426,37
	2016	98	0,79	23 672	190,64	54 580	439,55	9 144	73,64	45 436	365,91
Ingolstadt	2012	217	1,70	24 083	188,74	241 403	1 891,96	65 219	511,15	176 184	1 380,82
	2013	212	1,65	25 089	195,22	245 354	1 909,16	26 962	209,80	218 392	1 699,36
	2014	214	1,65	25 390	195,32	198 834	1 529,58	40 223	309,43	158 611	1 220,16
	2015	206	1,56	26 914	204,18	111 190	843,53	15 509	117,66	95 681	725,87
	2016	211	1,59	27 671	208,93	168 313	1 270,88	16 192	122,26	152 122	1 148,63

¹⁾ Bevölkerung am Ort der Hauptwohnung (siehe Seite 54)

Quelle: Bayerisches Landesamt für Statistik

18.31 Sonstige Steuereinnahmen



Stadt	Jahr	Anteil an der Einkommensteuer		Anteil an der Umsatzsteuer		Hundesteuer	
		in 1 000 €	€ je Ein- wohner 1)	in 1 000 €	€ je Ein- wohner 1)	in 1 000 €	€ je Ein- wohner 1)
Regensburg	2012	62 762	456,87	12 479	90,84	240	1,74
	2013	67 746	486,66	12 560	90,22	246	1,77
	2014	72 925	517,24	12 906	91,54	248	1,76
	2015	81 620	568,40	17 035	118,63	256	1,78
	2016	84 212	578,92	17 380	119,48	263	1,80
München	2012	823 292	593,05	140 058	100,89	2 762	1,99
	2013	888 664	636,84	140 825	100,92	2 995	2,15
	2014	956 606	675,32	144 628	102,10	3 042	2,15
	2015	1 049 692	729,48	170 288	118,34	3 168	2,20
	2016	1 083 053	746,74	173 630	119,71	3 242	2,24
Nürnberg	2012	209 083	408,00	44 541	86,92	1 464	2,86
	2013	225 788	454,88	44 773	90,20	1 505	3,03
	2014	243 050	487,49	45 944	92,15	1 561	3,13
	2015	264 027	524,18	51 430	102,10	1 614	3,20
	2016	272 423	534,19	52 417	102,78	1 665	3,27
Augsburg	2012	102 839	384,25	18 468	69,01	587	2,19
	2013	111 090	405,73	18 567	67,81	645	2,35
	2014	119 583	429,66	19 055	68,46	625	2,25
	2015	129 036	455,61	21 693	76,60	631	2,23
	2016	133 140	464,92	22 112	77,21	660	2,30
Würzburg	2012	51 318	384,45	9 658	72,36	234	1,75
	2013	55 445	446,59	9 709	78,20	247	1,99
	2014	59 684	481,43	9 974	80,45	248	2,00
	2015	66 441	535,26	11 638	93,75	257	2,07
	2016	68 551	548,97	11 866	95,03	260	2,08
Erlangen	2012	59 676	558,69	9 709	90,90	262	2,46
	2013	64 429	611,54	9 772	92,75	263	2,50
	2014	69 355	654,91	10 026	94,67	271	2,56
	2015	77 105	721,94	13 052	122,21	277	2,60
	2016	79 554	734,33	13 312	122,88	286	2,64
Fürth	2012	50 843	434,38	6 227	53,20	509	4,35
	2013	54 907	461,25	6 257	52,56	516	4,34
	2014	59 105	490,38	6 418	53,25	522	4,33
	2015	65 360	534,13	7 132	58,28	544	4,44
	2016	67 436	543,09	7 268	58,53	552	4,44
Ingolstadt	2012	60 099	471,02	9 586	75,13	204	1,60
	2013	64 884	504,88	9 651	75,09	208	1,61
	2014	69 845	537,30	9 917	76,29	210	1,62
	2015	79 451	602,75	14 337	108,77	222	1,68
	2016	81 972	618,95	14 633	110,49	224	1,69

¹⁾ Bevölkerung am Ort der Hauptwohnung (siehe Seite 54)

Quelle: Bayerisches Landesamt für Statistik

18.32 Schuldenstand



Stadt	Jahr	Schuldenstand ¹⁾ am 31.12.		Schulden der Eigenbetriebe (einschließlich Krankenhäuser)	
		insgesamt in 1 000 €	€ je Ein- wohner ²⁾	insgesamt in 1 000 €	€ je Ein- wohner ²⁾
Regensburg	2011	212 408	1 567	358	3
	2012	182 022	1 327	-	-
	2013	160 945	1 156	-	-
	2014	145 837	1 034	-	-
	2015	134 536	937	-	-
München	2011	1 673 319	1 239	1 351 753	1 001
	2012	1 362 451	991	1 348 745	981
	2013	968 489	694	1 339 666	960
	2014	907 155	640	1 266 539	894
	2015	815 882	567	1 280 130	890
Nürnberg	2011	1 214 283	2 493	580 392	1 192
	2012	1 269 449	2 579	596 315	1 212
	2013	1 256 155	2 531	599 860	1 209
	2014	1 300 291	2 608	559 920	1 123
	2015	1 320 569	2 622	504 071	1 001
Augsburg	2011	315 335	1 177	182 588	682
	2012	321 706	1 190	186 664	690
	2013	360 153	1 315	191 492	699
	2014	363 505	1 306	195 668	703
	2015	343 918	1 214	183 171	647
Würzburg	2011	225 709	1 818	121 321	977
	2012	221 582	1 785	122 915	990
	2013	220 401	1 775	132 956	1 071
	2014	227 142	1 832	141 912	1 145
	2015	222 951	1 796	173 311	1 396
Erlangen	2011	146 512	1 412	80 114	772
	2012	146 954	1 402	76 727	732
	2013	141 664	1 345	76 226	724
	2014	140 849	1 330	83 983	793
	2015	145 008	1 358	92 505	866
Fürth	2011	243 307	2 101	104 148	900
	2012	277 821	2 367	116 978	997
	2013	248 805	2 090	123 273	1 036
	2014	242 397	2 011	131 240	1 089
	2015	239 071	1 954	132 117	1 080
Ingolstadt	2011	82 596	660	-	-
	2012	74 689	588	-	-
	2013	63 263	492	-	-
	2014	32 567	251	-	-
	2015	17 639	134	-	-

¹⁾ Schulden beim nicht-öffentlichen Bereich und Schulden beim öffentlichen Bereich, ohne Schulden von Eigenbetrieben und ohne Schulden von Krankenhäusern

²⁾ Bevölkerung am Ort der Hauptwohnung (siehe Seite 54); ab dem Jahr 2011 auf der Basis vom Zensus 2011

Quelle: Bayerisches Landesamt für Statistik - eigene Berechnungen

18.33 Einkommen der privaten Haushalte



Stadt	Jahr	Primäreinkommen ¹⁾ der privaten Haushalte						Verfügbares ²⁾ Einkommen					
		insgesamt			je Einwohner ³⁾			insgesamt			je Einwohner ³⁾		
		in Mio. €	1991 = 100	Anteil an Bayern in %	in €	1991 = 100	Bayern = 100	in Mio. €	1991 = 100	Anteil an Bayern in %	in €	1991 = 100	Bayern = 100
Regensburg	1991	1 951	100,0	1,0	15 946	100,0	91	1 689	100,0	1,0	13 803	100,0	97
	2000	2 664	136,6	1,0	21 262	133,3	97	2 245	132,9	1,1	17 915	129,8	103
	2010	3 454	177,1	1,1	25 662	160,9	97	2 764	163,7	1,0	20 533	148,8	96
	2012	3 759	192,7	1,1	27 375	171,7	96	2 940	174,1	1,0	21 408	155,1	94
	2015	4 117	211,0	1,1	28 614	179,4	95	3 125	185,1	1,0	21 720	157,4	92
München	1991	28 070	100,0	13,9	22 846	100,0	131	21 756	100,0	13,3	17 707	100,0	125
	2000	36 254	129,2	13,7	30 313	132,7	139	27 030	124,2	12,8	22 600	127,6	129
	2010	45 426	161,8	13,9	34 167	149,6	130	33 497	154,0	12,7	25 194	142,3	118
	2012	49 596	176,7	14,0	36 028	157,7	127	35 876	164,9	12,7	26 061	147,2	115
	2015	55 737	198,6	14,5	38 707	169,4	129	39 104	179,7	12,9	27 156	153,4	115
Nürnberg	1991	8 549	100,0	4,2	17 271	100,0	99	7 202	100,0	4,4	14 551	100,0	102
	2000	9 929	116,2	3,8	20 821	120,6	95	8 595	119,3	4,1	18 022	123,9	103
	2010	11 928	139,5	3,7	24 634	142,6	93	10 109	140,4	3,8	20 877	143,5	98
	2012	12 975	151,8	3,7	26 340	152,5	93	10 692	148,4	3,8	21 704	149,2	96
	2015	13 676	160,0	3,6	27 053	156,6	90	10 944	151,9	3,6	21 648	148,8	92
Augsburg	1991	4 017	100,0	2,0	15 541	100,0	89	3 462	100,0	2,1	13 394	100,0	94
	2000	4 681	116,5	1,8	18 265	117,5	84	4 021	116,2	1,9	15 691	117,1	90
	2010	5 612	139,7	1,7	21 036	135,4	80	4 738	136,9	1,8	17 763	132,6	83
	2012	6 115	152,2	1,7	22 559	145,2	79	5 034	145,4	1,8	18 572	138,7	82
	2015	6 878	171,2	1,8	24 242	156,0	81	5 479	158,3	1,8	19 308	144,2	82
Würzburg	1991	2 232	100,0	1,1	17 453	100,0	100	1 933	100,0	1,2	15 120	100,0	106
	2000	2 518	112,8	1,0	20 475	117,3	94	2 173	112,4	1,0	17 673	116,9	101
	2010	3 245	145,4	1,0	26 070	149,4	99	2 780	143,8	1,1	22 335	147,7	105
	2012	3 498	156,7	1,0	28 094	161,0	99	2 916	150,8	1,0	23 416	154,9	103
	2015	3 632	162,7	0,9	29 159	167,1	97	2 981	154,2	1,0	23 935	158,3	101
Erlangen	1991	2 052	100,0	1,0	20 039	100,0	115	1 557	100,0	1,0	15 209	100,0	107
	2000	2 440	118,9	0,9	24 472	122,1	112	1 849	118,7	0,9	18 540	121,9	106
	2010	3 056	148,9	0,9	29 505	147,2	112	2 292	147,2	0,9	22 131	145,5	104
	2012	3 340	162,8	0,9	31 851	158,9	112	2 454	157,6	0,9	23 406	153,9	103
	2015	3 574	174,2	0,9	33 286	166,1	111	2 592	166,5	0,9	24 139	158,7	102
Fürth	1991	1 982	100,0	1,0	18 999	100,0	109	1 678	100,0	1,0	16 079	100,0	113
	2000	2 471	124,7	0,9	22 404	117,9	103	2 070	123,4	1,0	18 764	116,7	107
	2010	3 088	155,8	0,9	26 926	141,7	102	2 549	151,9	1,0	22 226	138,2	104
	2012	3 356	169,3	0,9	28 560	150,3	101	2 721	162,2	1,0	23 161	144,0	102
	2015	3 707	187,0	1,0	30 180	158,9	100	2 931	174,7	1,0	23 861	148,4	101
Ingolstadt	1991	1 870	100,0	0,9	17 576	100,0	101	1 494	100,0	0,9	14 039	100,0	99
	2000	2 420	129,4	0,9	21 051	119,8	96	1 887	126,3	0,9	16 411	116,9	94
	2010	3 284	175,6	1,0	26 459	150,5	100	2 510	168,0	0,9	20 221	144,0	95
	2012	3 576	191,2	1,0	28 160	160,2	99	2 673	178,9	0,9	21 049	149,9	93
	2015	4 272	228,4	1,1	32 431	184,5	108	3 061	204,9	1,0	23 240	165,5	98

¹⁾ Einkommen aus Arbeitnehmerentgelt, selbstständiger Tätigkeit, unterstellten Mieten für selbstgenutztes Wohneigentum und dem positiven Saldo aus empfangenen und geleisteten Vermögenseinkommen (z. B. Guthabenzinsen, Pachten, Kreditzinsen u. ä.)

²⁾ Teil des Primäreinkommens, das für Konsumzwecke oder zur Ersparnisbildung zur Verfügung steht

³⁾ Bevölkerung am Ort der Hauptwohnung (siehe Seite 54)

Quelle: Bayerisches Landesamt für Statistik

18.34 Beschäftigte der kreisfreien Städte ¹⁾

Stadt	Jahr	Beschäftigte insgesamt	davon							
			Vollzeitbeschäftigte				Teilzeitbeschäftigte			
			insgesamt	davon		dar. weibl.	insgesamt	davon		dar. weibl.
				Beamte	Tarifbeschäftigte			Beamte	Tarifbeschäftigte	
Regensburg	2012
	2013	3 115	1 942	785	1 157	534	1 173	257	916	948
	2014	3 185	1 988	785	1 203	576	1 197	236	961	982
	2015	3 234	2 040	795	1 245	604	1 194	231	963	982
	2016	3 393	2 115	791	1 324	659	1 278	251	1 027	1 034
München	2012
	2013	29 969	19 164	7 208	11 956	9 829	10 805	3 044	7 761	8 899
	2014	30 651	19 533	7 290	12 243	10 055	11 118	2 964	8 154	9 262
	2015	31 619	20 118	7 407	12 711	10 430	11 501	2 946	8 555	9 638
	2016	32 894	20 713	7 444	13 269	10 743	12 181	3 057	9 124	10 229
Nürnberg	2012
	2013	9 962	6 824	2 137	4 687	2 484	3 138	634	2 504	2 627
	2014	10 210	6 980	2 184	4 796	2 586	3 230	636	2 594	2 713
	2015	10 499
	2016	10 821	6 942	2 113	4 829	2 612	3 879	736	3 143	3 168
Augsburg	2012
	2013	4 358	2 930	1 018	1 912	1 174	1 428	293	1 135	1 223
	2014	4 456	2 992	1 024	1 968	1 224	1 464	283	1 181	1 252
	2015	4 522	3 061	1 024	2 037	1 287	1 461	281	1 180	1 255
	2016	4 628	3 088	1 024	2 064	1 295	1 540	305	1 235	1 335
Würzburg	2012
	2013	1 965	1 349	531	818	378	616	151	465	473
	2014	1 997	1 403	553	850	404	594	137	457	471
	2015	2 069	1 476	555	921	443	593	130	463	467
	2016	2 068	1 466	556	910	441	602	141	461	471
Erlangen	2012
	2013	1 902	1 137	386	751	508	765	135	630	637
	2014	2 013	1 144	421	723	530	869	142	727	722
	2015	2 045	1 171	421	750	551	874	141	733	726
	2016	2 045
Fürth	2012
	2013	1 417	1 013	335	678	318	404	90	314	328
	2014	1 400	997	326	671	314	403	88	315	333
	2015	2 126	1 350	335	1 015	542	776	93	683	680
	2016	2 151	1 363	333	1 030	560	788	91	697	687
Ingolstadt	2012
	2013	2 203	1 381	431	950	.	822	131	691	.
	2014
	2015	2 380	1 516	429	1 087	609	864	125	739	733
	2016	1 872	1 173	383	790	377	699	166	533	582

¹⁾ Stand jeweils 30.06.

Quelle: Deutscher Städtetag, Städtestatistik

Überregionaler Vergleich



19.1 Geburten und Sterbefälle je 1 000 Einwohner in den Jahren 1958 bis 2016 ¹⁾

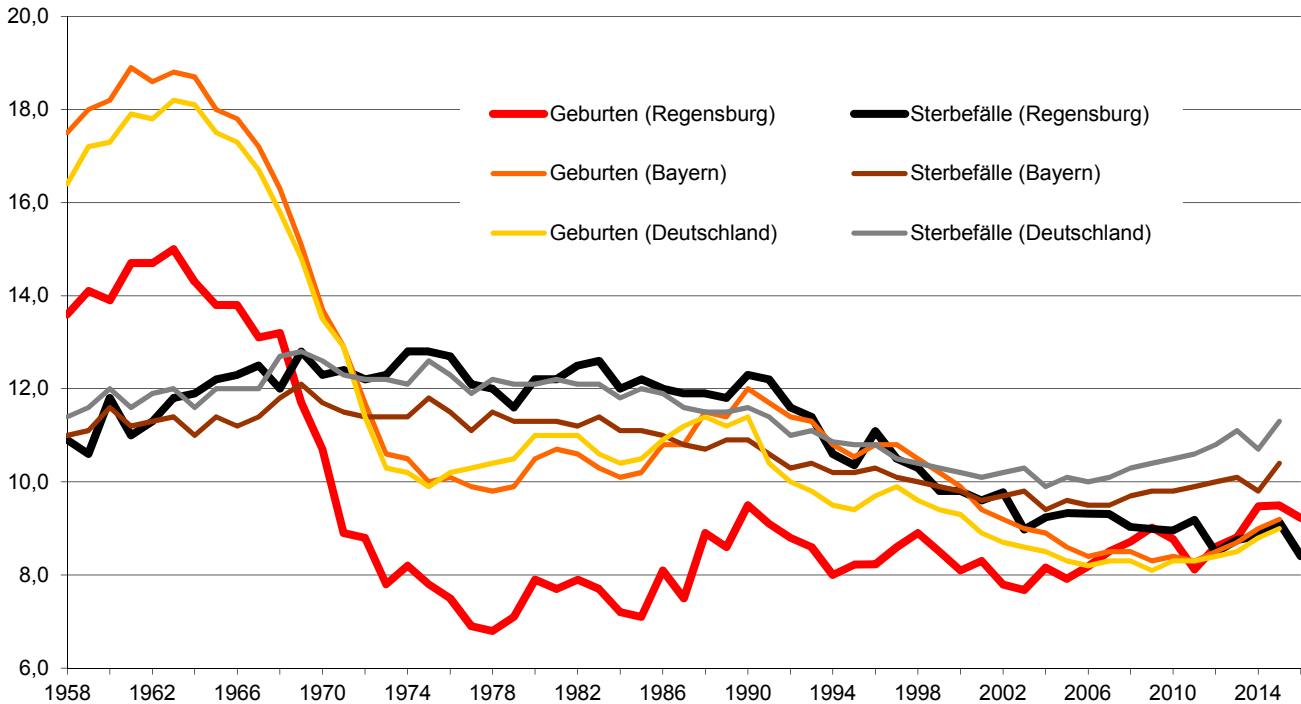

¹⁾ im Jahr 2016 vorläufige bzw. keine Werte

19.2 Beschäftigte im Verarbeitenden Gewerbe je 1 000 Einwohner in den Jahren 1995 bis 2015

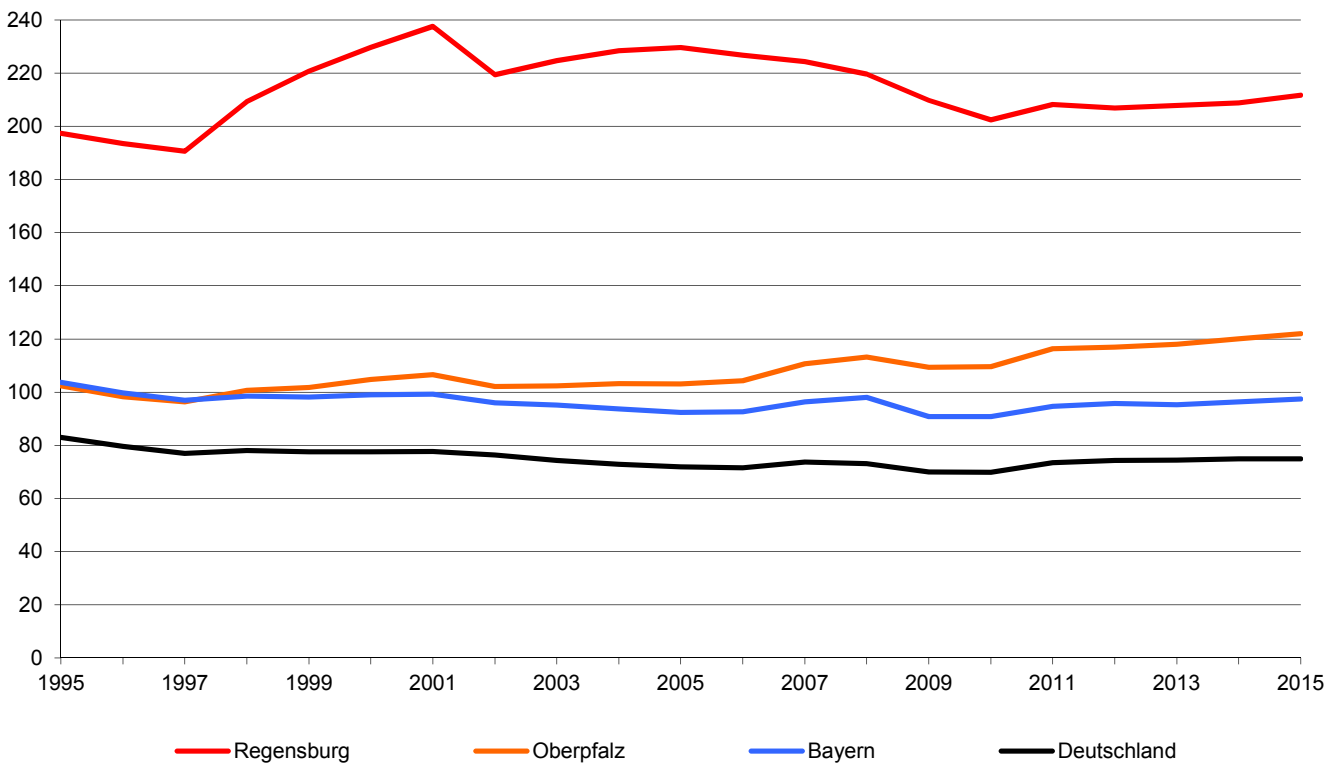

19.3 Arbeitslosenquoten ¹⁾ in den Jahren 1995 bis 2016

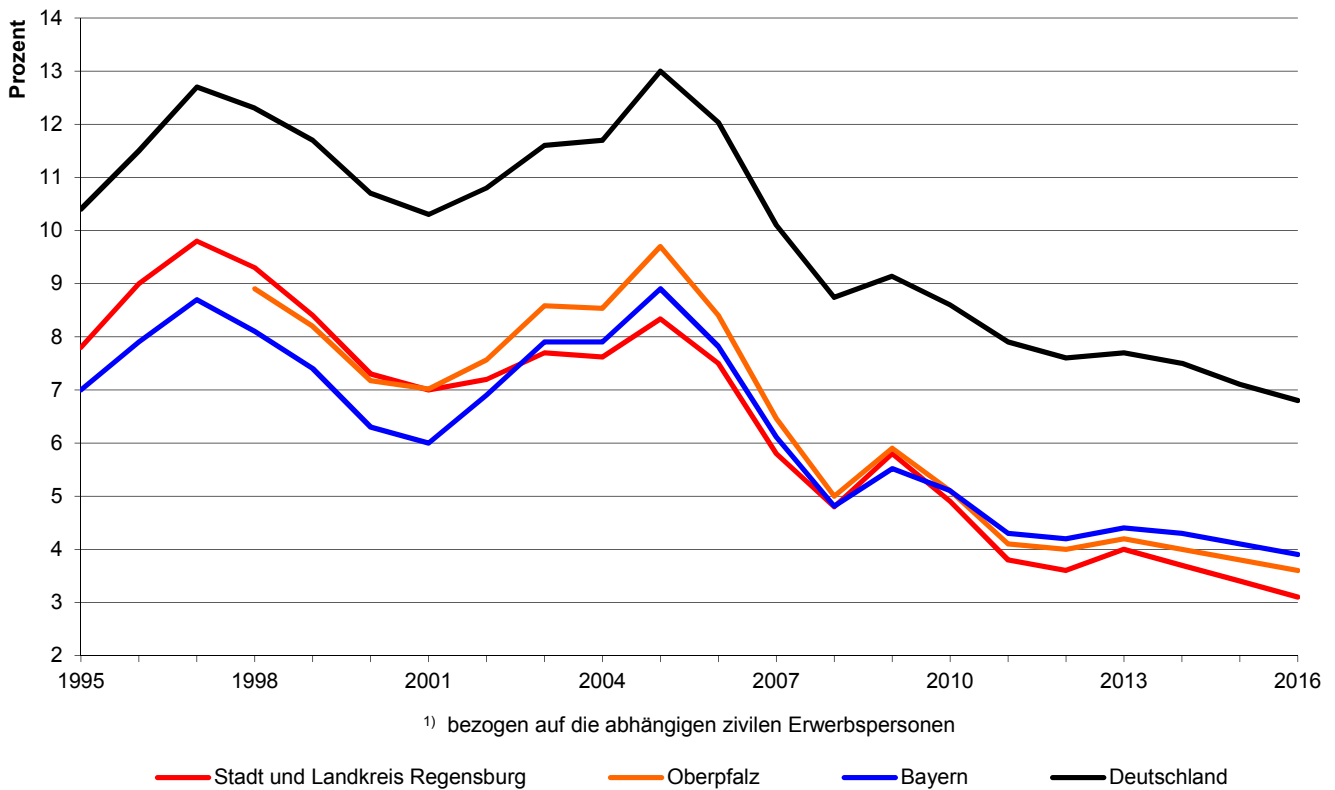

19.4 Indizes des Verfügbaren Einkommens privater Haushalte in den Jahren 1991 bis 2015 (1991 = 100)

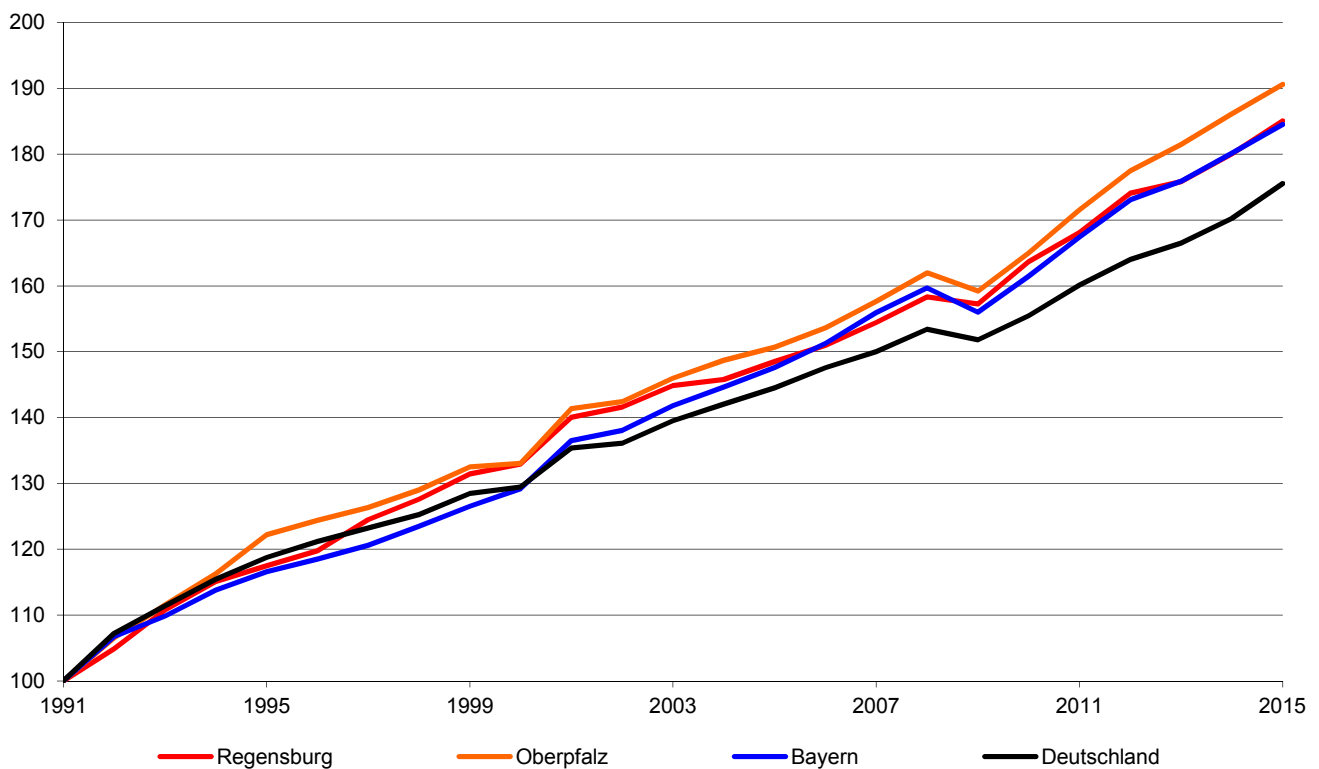

19.5 Fläche und Bevölkerungsstruktur



Gebiet	Jahr	Fläche in km ²	Einwohner						Aus- länder- anteil in %
			ins- gesamt (in 1 000)	je km ²	davon in %		davon (in 1 000)		
					männlich	weiblich	Deutsche	Ausländer	
Regensburg ¹⁾	1987	81	128	1 588	47,1	52,9	122	6	4,6
	1990	81	133	1 643	47,6	52,4	125	8	6,0
	1995	81	141	1 749	48,3	51,7	128	13	9,2
	2000	81	143	1 769	48,3	51,7	130	12	8,6
	2005	81	152	1 880	48,6	51,4	138	14	9,2
	2010	81	150	1 856	48,2	51,8	135	15	9,8
	2011	81	152	1 885	48,3	51,7	137	16	10,2
	2012	81	154	1 906	48,2	51,8	137	17	10,8
	2013	81	155	1 923	48,4	51,6	137	18	11,6
	2014	81	157	1 944	48,5	51,5	138	19	12,2
	2015	81	160	1 984	48,7	51,3	139	21	13,2
2016	81	164	2 032	48,9	51,1	140	24	14,7	
Oberpfalz	1987	.	970	.	48,4	51,6	951	20	2,0
	1990	.	1 009	.	48,8	51,2	977	32	3,2
	1995	.	1 054	.	49,0	51,0	1 008	47	4,4
	2000	.	1 079	.	49,1	50,9	1 031	48	4,4
	2005	9 691	1 090	112	49,2	50,8	1 038	52	4,8
	2010	9 690	1 081	112	49,3	50,7	1 027	54	5,0
	2011	9 690	1 072	111	49,2	50,8	1 026	46	4,3
	2012	9 690	1 075	111	49,3	50,7	1 024	51	4,7
	2013	9 690	1 078	111	49,4	50,6	1 022	56	5,2
	2014	9 690	1 083	112	49,5	50,5	1 020	62	5,8
	2015	9 690	1 092	113	49,6	50,4	1 018	74	6,8
2016	
Bayern	1987	70 553	10 950	155	48,1	51,9	10 314	636	5,8
	1990	70 554	11 449	162	48,5	51,5	10 593	856	7,5
	1995	70 551	11 993	170	48,8	51,2	10 852	1 142	9,5
	2000	70 548	12 230	173	48,8	51,2	11 098	1 132	9,3
	2005	70 552	12 469	177	48,9	51,1	11 289	1 180	9,5
	2010	70 550	12 539	178	49,1	50,9	11 347	1 191	9,5
	2011	70 550	12 443	176	49,0	51,0	11 386	1 058	8,5
	2012	70 550	12 520	177	49,1	50,9	11 390	1 129	9,0
	2013	70 550	12 604	179	49,2	50,8	11 394	1 210	9,6
	2014	70 550	12 692	180	49,2	50,8	11 385	1 306	10,3
	2015	70 550	12 844	182	49,5	50,5	11 372	1 471	11,5
2016	
Deutschland	1987	.	77 900	.	48,0	52,0	.	.	.
	1990	356 854	79 753	223	48,3	51,7	74 171	5 582	7,0
	1995	357 022	81 817	229	48,7	51,3	74 475	7 343	9,0
	2000	357 022	82 260	230	48,8	51,2	74 992	7 268	8,8
	2005	357 093	82 438	231	48,9	51,1	75 149	7 289	8,8
	2010	357 121	81 752	229	49,1	50,9	74 553	7 199	8,8
	2011	357 137	80 328	225	48,8	51,2	73 986	6 342	7,9
	2012	357 168	80 524	225	48,9	51,1	73 880	6 644	8,3
	2013	357 340	80 767	226	49,0	51,0	73 752	7 015	8,7
	2014	357 340	81 198	227	49,1	50,9	73 658	7 540	9,3
	2015	357 340	82 176	230	49,3	50,7	73 524	8 652	10,5
2016	

¹⁾ Gesamtbevölkerung (siehe Seite 54)

Quelle: Bevölkerungsstatistik der Stadt Regensburg; Bayerisches Landesamt für Statistik; Statistisches Bundesamt

19.6 Altersstruktur



Gebiet	Jahr	Bevölkerung im Alter von ... bis unter ... Jahren											
		unter 6		6 bis unter 15		15 bis unter 21		21 bis unter 45		45 bis unter 65		65 und älter	
		in 1 000	in %	in 1 000	in %	in 1 000	in %	in 1 000	in %	in 1 000	in %	in 1 000	in %
Regensburg ¹⁾	1987	5	4,2	8	6,4	11	8,6	51	40,0	30	23,6	22	17,2
	1990	6	4,6	9	6,4	9	6,6	57	42,7	30	22,6	23	17,1
	1995	7	4,8	10	6,7	8	5,9	63	44,5	30	21,6	23	16,6
	2000	7	4,6	10	7,0	9	6,1	63	43,8	32	22,2	23	16,2
	2005	7	4,3	10	6,5	9	6,2	68	44,7	33	21,7	25	16,5
	2010	7	4,7	10	6,5	9	6,3	63	42,1	35	23,4	26	17,1
	2011	7	4,6	10	6,4	10	6,3	64	42,3	36	23,6	26	16,9
	2012	7	4,6	10	6,3	10	6,3	65	42,2	37	23,8	26	16,8
	2013	7	4,6	10	6,3	10	6,3	65	41,9	37	24,2	26	16,7
	2014	7	4,7	10	6,2	10	6,4	65	41,7	38	24,4	26	16,7
	2015	8	4,7	10	6,3	10	6,5	67	41,7	39	24,3	26	16,5
2016	8	4,8	10	6,3	11	6,7	68	41,7	40	24,2	27	16,3	
Oberpfalz	1987
	1990
	1995
	2000
	2005	59	5,4	109	10,0	79	7,3	369	33,9	274	25,1	200	18,3
	2010	53	4,9	96	8,9	76	7,1	337	31,2	313	29,0	205	19,0
	2011	52	4,9	94	8,8	74	6,9	330	30,7	319	29,7	204	19,0
	2012	52	4,9	91	8,5	73	6,8	327	30,5	325	30,2	205	19,1
	2013	52	4,9	89	8,2	73	6,7	326	30,2	330	30,7	208	19,3
	2014	53	4,9	87	8,1	72	6,7	325	30,0	334	30,9	211	19,5
	2015	55	5,0	86	7,9	73	6,6	328	30,0	337	30,8	214	19,6
2016	
Bayern	1987	685	6,3	986	9,0	935	8,5	3 910	35,7	2 780	25,4	1 654	15,1
	1990	762	6,7	1 049	9,2	793	6,9	4 290	37,5	2 832	24,7	1 723	15,0
	1995	808	6,7	1 171	9,8	743	6,2	4 465	37,2	2 951	24,6	1 854	15,5
	2000	761	6,2	1 238	10,1	795	6,5	4 367	35,7	3 084	25,2	1 985	16,2
	2005	689	5,5	1 197	9,6	851	6,8	4 255	34,1	3 177	25,5	2 299	18,4
	2010	644	5,1	1 096	8,7	840	6,7	3 982	31,8	3 528	28,1	2 448	19,5
	2011	637	5,1	1 077	8,7	818	6,6	3 888	31,2	3 585	28,8	2 437	19,6
	2012	643	5,1	1 055	8,4	815	6,5	3 881	31,0	3 657	29,2	2 468	19,7
	2013	649	5,2	1 041	8,3	812	6,4	3 879	30,8	3 723	29,5	2 500	19,8
	2014	661	5,2	1 032	8,1	808	6,4	3 881	30,6	3 772	29,7	2 538	20,0
	2015	683	5,3	1 029	8,0	826	6,4	3 925	30,6	3 809	29,7	2 571	20,0
2016	
Deutschland ³⁾	1987
	1990	5 344	6,7	7 594	9,5	5 473	6,9	29 171	36,6	20 260	25,4	11 912	14,9
	1995	4 985	6,1	8 253	10,1	5 239	6,4	30 056	36,7	20 552	25,1	12 732	15,6
	2000	4 718	5,7	8 060	9,8	5 576	6,8	28 936	35,2	21 277	25,9	13 694	16,6
	2005	4 346	5,3	7 304	8,9	5 775	7,0	27 650	33,5	21 492	26,1	15 870	19,3
	2010	4 100	5,0	6 842	8,4	5 127	6,3	25 396	31,1	23 442	28,7	16 844	20,6
	2011	4 064	5,1	6 709	8,4	4 908	6,1	24 424	30,4	23 620	29,4	16 603	20,7
	2012	4 086	5,1	6 597	8,2	4 893	6,1	24 195	30,0	24 037	29,9	16 715	20,8
	2013	4 108	5,1	6 534	8,1	4 893	6,1	24 005	29,7	24 374	30,2	16 853	20,9
	2014	4 174	5,1	6 512	8,0	4 906	6,0	23 931	29,5	24 585	30,3	17 089	21,0
	2015	4 330	5,3	6 551	8,0	5 055	6,2	24 220	29,5	24 719	30,1	17 300	21,1
2016	

¹⁾ Gesamtbevölkerung (siehe Seite 54)

Quelle: Bevölkerungsstatistik der Stadt Regensburg; Bayerisches Landesamt für Statistik; Statistisches Bundesamt

19.7 Bevölkerungsentwicklung



J a h r	Regens- burg	Ober- pfalz	Bayern	Deutsch- land	Regens- burg	Ober- pfalz	Bayern	Deutsch- land
	Einwohner absolut				1960 = 100			
	in 1 000	in Mio.						
1830	16,3	.	4,13	34,22	13,1	.	43,5	47,1
1840	19,3	0,46	4,37	.	15,5	51,1	46,0	.
1843	20,7	.	4,44	.	16,6	.	46,8	.
1846	21,0	.	4,50	.	16,9	.	47,4	.
1849	21,3	.	4,52	.	17,1	.	47,6	.
1852	22,3	.	4,56	.	17,9	.	48,0	.
1855	22,8	.	4,54	.	18,3	.	47,8	.
1858	23,4	.	4,62	.	18,8	.	48,6	.
1861	24,3	.	4,69	.	19,5	.	49,4	.
1864	26,0	.	4,81	.	20,9	.	50,6	.
1867	26,6	.	4,82	.	21,4	.	50,8	.
1871	29,2	0,50	4,29	41,06	23,5	55,9	45,2	56,5
1875	31,5	.	5,02	42,73	25,3	.	52,9	58,8
1880	34,5	.	5,28	45,23	27,8	.	55,7	62,2
1885	36,1	.	5,42	46,86	29,0	.	57,1	64,5
1890	37,9	.	5,59	49,43	30,5	.	58,9	68,0
1895	41,5	.	5,82	52,28	33,3	.	61,3	71,9
1900	45,4	0,56	6,18	56,37	36,5	62,1	65,0	77,6
1905	48,8	.	6,52	60,64	39,2	.	68,7	83,4
1910	52,6	.	6,89	64,93	42,3	.	72,5	89,3
1916	52,1	.	.	.	41,9	.	.	.
1919	52,5	.	.	.	42,2	.	.	.
1925	76,9	0,64	7,38	62,41	61,8	70,9	77,7	85,9
1933	81,1	.	7,68	65,22	65,2	.	80,9	89,7
1939	95,6	0,69	8,22	.	76,9	77,3	86,6	.
1946	115,5	.	8,79	.	92,8	.	92,6	.
1950	117,3	0,91	9,18	.	94,3	100,9	96,7	.
1955	70,33	.	.	.	96,8
1960	124,4	0,90	9,49	72,67	100,0	100,0	100,0	100,0
1965	125,3	.	10,10	75,65	100,8	.	106,4	104,1
1970	129,6	0,96	10,56	77,71	104,2	107,3	111,2	106,9
1971	131,6	.	10,69	78,34	105,8	.	112,6	107,8
1972	133,4	.	10,78	78,74	107,2	.	113,5	108,3
1973	133,8	.	10,85	78,97	107,5	.	114,3	108,7
1974	132,9	.	10,85	79,00	106,8	.	114,3	108,7
1975	131,6	.	10,81	78,70	105,8	.	113,9	108,3
1976	129,9	.	10,80	78,36	104,4	.	113,8	107,8
1977	133,5	.	10,82	78,18	107,3	.	113,9	107,6
1978	132,9	.	10,83	78,11	106,8	.	114,1	107,5
1979	132,3	.	10,87	78,13	106,3	.	114,5	107,5
1980	132,1	.	10,93	78,28	106,2	.	115,1	107,7
1981	132,2	.	10,96	78,40	106,2	.	115,4	107,9
1982	131,0	.	10,97	78,29	105,3	.	115,5	107,7
1983	129,7	.	10,97	78,08	104,3	.	115,5	107,4
1984	129,0	.	10,96	77,80	103,7	.	115,4	107,0
1985	128,8	.	10,97	77,62	103,5	.	115,6	106,8
1986	129,4	.	11,03	77,63	104,0	.	116,1	106,8
1987	127,8	0,97	10,95	77,72	102,7	108,0	115,3	106,9
1988	129,3	0,98	11,05	78,12	103,9	108,5	116,4	107,5
1989	130,6	0,99	11,22	78,68	105,0	110,3	118,2	108,3
1990	132,8	1,01	11,45	79,75	106,8	112,3	120,6	109,7
1991	135,0	1,02	11,60	80,27	108,5	113,6	122,1	110,5
1992	137,2	1,03	11,77	80,97	110,2	114,9	124,0	111,4
1993	139,1	1,04	11,86	81,34	111,8	115,8	124,9	111,9
1994	140,2	1,05	11,92	81,54	112,7	116,5	125,6	112,2
1995	141,3	1,05	11,99	81,82	113,5	117,3	126,3	112,6
1996	141,1	1,06	12,04	82,01	113,4	118,0	126,8	112,8
1997	141,5	1,06	12,07	82,06	113,7	118,5	127,1	112,9
1998	141,4	1,07	12,09	82,04	113,6	119,0	127,3	112,9
1999	142,6	1,07	12,15	82,16	114,6	119,6	128,0	113,1
2000	142,7	1,08	12,23	82,26	114,7	120,1	128,8	113,2
2001	145,3	1,09	12,33	82,44	116,8	120,8	129,9	113,4
2002	146,8	1,09	12,39	82,54	118,0	121,2	130,5	113,6
2003	148,9	1,09	12,42	82,53	119,7	121,3	130,8	113,6
2004	150,2	1,09	12,44	82,50	120,7	121,3	131,1	113,5
2005	151,7	1,09	12,47	82,44	121,9	121,3	131,3	113,4
2006	143,4	¹⁾ 1,09	12,49	82,31	115,3	121,1	131,6	113,3
2007	145,5	1,09	12,52	82,22	117,0	120,9	131,9	113,1
2008	147,3	1,08	12,52	82,00	118,4	120,6	131,9	112,8
2009	148,3	1,08	12,51	81,80	119,2	120,3	131,8	112,6
2010	149,8	1,08	12,54	81,75	120,4	120,3	132,1	112,5
2011	152,1	1,07	12,44	80,33	122,2	119,3	131,1	110,5
2012	153,8	1,07	12,52	80,52	123,6	119,6	131,9	110,8
2013	155,2	1,08	12,60	80,77	124,7	120,0	132,7	111,1
2014	156,9	1,08	12,69	81,20	126,1	120,5	133,7	111,7
2015	160,1	1,09	12,84	82,18	128,7	121,6	135,3	113,1
2016	163,9	.	.	.	131,8	.	.	.

¹⁾ Registerbereinigung (siehe Seite 54)

Quelle: Bevölkerungsstatistik der Stadt Regensburg; Bayerisches Landesamt für Statistik; Statistisches Bundesamt

19.8 Eheschließungen



J a h r	Regens- burg 1)	Ober- pfalz	Bayern	Deutsch- land	Regens- burg 1)	Ober- pfalz	Bayern	Deutsch- land
	absolut				je 1 000 Einwohner			
1946	.	.	86 183	525 425	.	.	10,2	8,1
1947	.	.	93 874	645 988	.	.	10,2	9,8
1948	.	.	95 252	707 857	.	.	10,2	10,5
1949	.	.	90 060	696 874	.	.	9,6	10,2
1950	.	.	91 823	750 452	.	.	10,1	11,0
1951	.	.	88 183	718 166	.	.	9,6	10,4
1952	.	.	82 929	659 779	.	.	9,0	9,5
1953	.	.	77 529	620 121	.	.	8,5	8,9
1954	.	.	77 367	605 392	.	.	8,4	8,7
1955	.	.	79 617	617 228	.	.	8,7	8,8
1956	.	.	81 394	630 932	.	.	8,9	8,9
1957	.	.	81 766	632 659	.	.	8,9	8,9
1958	1 141	.	82 595	648 471	9,2	.	8,9	9,1
1959	1 204	.	85 948	665 844	9,6	.	9,2	9,2
1960	1 215	.	88 036	689 028	9,7	.	9,3	9,5
1961	1 181	.	89 729	699 339	9,5	.	9,4	9,5
1962	1 212	.	88 215	696 317	9,7	.	9,1	9,4
1963	1 155	.	85 064	655 974	9,2	.	8,7	8,8
1964	1 108	.	84 630	642 037	8,9	.	8,5	8,5
1965	1 107	.	82 710	621 130	8,8	.	8,2	8,2
1966	1 139	.	81 828	606 133	9,1	.	8,0	8,0
1967	1 054	.	79 575	600 247	8,4	.	7,8	7,9
1968	1 084	.	77 928	563 826	8,6	.	7,5	7,3
1969	1 058	.	75 549	571 737	8,3	.	7,2	7,4
1970	1 047	.	73 548	575 233	8,1	.	7,0	7,4
1971	1 001	.	71 706	562 235	7,6	.	6,7	7,2
1972	859	.	69 044	548 707	6,5	.	6,4	7,0
1973	919	.	66 380	532 022	6,9	.	6,1	6,7
1974	889	.	64 081	516 081	6,7	.	5,9	6,5
1975	920	.	64 355	528 811	7,0	.	5,9	6,7
1976	837	.	62 425	510 318	6,4	.	5,8	6,5
1977	817	.	61 863	505 889	6,2	.	5,7	6,5
1978	754	.	59 419	469 278	5,7	.	5,5	6,0
1979	854	.	63 145	481 707	6,4	.	5,8	6,2
1980	863	.	66 368	496 603	6,5	.	6,1	6,3
1981	832	.	65 409	487 832	6,3	.	6,0	6,2
1982	820	.	65 764	486 856	6,2	.	6,0	6,2
1983	865	.	65 941	495 392	6,6	.	6,0	6,3
1984	881	.	66 005	498 040	6,8	.	6,0	6,4
1985	884	.	66 012	496 175	6,9	.	6,0	6,4
1986	861	.	67 061	509 320	6,7	.	6,1	6,6
1987	919	6 513	70 035	523 847	7,1	6,8	6,3	6,7
1988	925	6 612	71 742	534 903	7,2	6,8	6,5	6,8
1989	989	6 533	72 077	529 597	7,6	6,7	6,5	6,7
1990	1 024	6 767	74 387	516 388	7,8	6,8	6,6	6,5
1991	1 019	6 774	72 651	454 291	7,6	6,7	6,3	5,7
1992	962	6 680	72 247	453 428	7,1	6,5	6,2	5,6
1993	830	6 316	70 475	442 605	6,0	6,1	6,0	5,5
1994	867	6 291	69 401	440 244	6,2	6,0	5,8	5,4
1995	838	5 981	67 075	430 534	6,0	5,7	5,6	5,3
1996	934	5 822	66 767	427 297	6,6	5,5	5,6	5,2
1997	921	5 702	65 419	422 776	6,5	5,4	5,4	5,2
1998	870	5 764	64 065	417 420	6,2	5,4	5,3	5,1
1999	927	5 960	65 489	430 674	6,5	5,6	5,4	5,2
2000	1 334	5 713	63 038	418 550	9,4	5,3	5,2	5,1
2001	1 287	5 225	60 226	389 591	8,9	4,8	4,9	4,7
2002	1 332	5 319	60 686	391 963	9,1	4,9	4,9	4,8
2003	1 321	5 294	59 009	382 911	8,9	4,9	4,8	4,6
2004	1 281	5 361	60 712	395 992	8,6	4,9	4,9	4,8
2005	1 310	5 390	59 617	388 451	8,7	4,9	4,8	4,7
2006	1 269	5 179	57 387	373 681	8,6	4,8	4,6	4,5
2007	1 210	5 227	57 220	368 922	8,4	4,8	4,6	4,5
2008	1 251	5 227	58 300	377 055	8,5	4,8	4,7	4,6
2009	1 179	5 366	58 812	378 439	8,0	5,0	4,7	4,6
2010	1 290	5 439	59 092	382 047	8,7	5,0	4,7	4,7
2011	1 194	5 310	59 274	377 816	7,9	4,9	4,7	4,7
2012	1 272	5 528	61 768	387 423	8,3	5,1	4,9	4,8
2013	1 212	5 248	59 623	373 655	7,8	4,9	4,7	4,6
2014	1 257	5 397	62 327	385 952	8,1	5,0	4,9	4,8
2015	1 311	5 824	65 128	400 115	8,3	5,4	5,1	4,9
2016

¹⁾ bis 1982 Ereignisortsprinzip, von 1983 bis 1999 nach dem Wohnortsprinzip, ab 2000 alle Eheschließungen, bei denen mindestens ein Ehegatte in Regensburg gemeldet ist

Quelle: Bevölkerungsstatistik der Stadt Regensburg; Bayerisches Landesamt für Statistik; Statistisches Bundesamt

19.9 Geburten



J a h r	Regens- burg	Ober- pfalz	Bayern	Deutsch- land	Regens- burg	Ober- pfalz	Bayern	Deutsch- land
	absolut				je 1 000 Einwohner			
1946	.	.	156 302	921 677	.	.	18,6	14,3
1947	.	.	169 829	1 028 696	.	.	18,5	15,6
1948	.	.	162 571	1 049 385	.	.	17,5	15,5
1949	.	.	156 253	1 106 825	.	.	16,7	16,3
1950	.	.	151 752	1 116 701	.	.	16,6	16,3
1951	.	.	147 127	1 106 380	.	.	16,1	16,1
1952	.	.	146 991	1 105 084	.	.	16,0	15,9
1953	.	.	143 618	1 095 029	.	.	15,7	15,7
1954	1 637	.	144 783	1 109 743	.	.	15,8	15,9
1955	.	.	145 122	1 113 408	.	.	15,8	15,8
1956	.	.	152 876	1 137 169	.	.	16,8	16,0
1957	.	.	158 839	1 165 555	.	.	17,3	16,4
1958	1 669	.	161 443	1 175 870	13,6	.	17,5	16,4
1959	1 749	.	168 150	1 243 922	14,1	.	18,0	17,2
1960	1 736	18 597	171 665	1 261 614	13,9	.	18,2	17,3
1961	1 826	.	180 000	1 313 505	14,7	.	18,9	17,9
1962	1 831	.	180 224	1 316 534	14,7	.	18,6	17,8
1963	1 881	.	184 674	1 355 595	15,0	.	18,8	18,2
1964	1 784	.	185 326	1 357 304	14,3	.	18,7	18,1
1965	1 734	.	180 739	1 325 386	13,8	.	18,0	17,5
1966	1 736	.	181 559	1 318 303	13,8	.	17,8	17,3
1967	1 646	.	176 362	1 272 276	13,1	.	17,2	16,7
1968	1 663	.	168 403	1 214 968	13,2	.	16,3	15,8
1969	1 493	.	154 394	1 142 366	11,7	.	15,1	14,8
1970	1 394	14 854	143 656	1 047 737	10,7	.	13,7	13,5
1971	1 174	.	137 465	1 013 396	8,9	.	12,9	12,9
1972	1 166	.	125 110	901 657	8,8	.	11,7	11,4
1973	1 044	.	114 658	815 969	7,8	.	10,6	10,3
1974	1 099	.	114 060	805 500	8,2	.	10,5	10,2
1975	1 026	.	108 544	782 310	7,8	.	10,0	9,9
1976	977	.	108 995	798 334	7,5	.	10,1	10,2
1977	907	.	106 633	805 496	6,9	.	9,9	10,3
1978	911	.	106 145	808 619	6,8	.	9,8	10,4
1979	943	.	107 667	817 217	7,1	.	9,9	10,5
1980	1 045	11 108	114 451	865 789	7,9	.	10,5	11,0
1981	1 021	.	117 083	862 100	7,7	.	10,7	11,0
1982	1 036	.	116 576	861 275	7,9	.	10,6	11,0
1983	1 006	.	112 644	827 933	7,7	.	10,3	10,6
1984	926	.	111 183	812 292	7,2	.	10,1	10,4
1985	916	.	111 365	813 803	7,1	.	10,2	10,5
1986	1 048	.	118 439	848 232	8,1	.	10,8	10,9
1987	963	10 989	119 623	867 969	7,5	11,4	10,8	11,2
1988	1 142	11 614	126 409	892 993	8,9	11,9	11,5	11,4
1989	1 121	11 541	127 029	880 459	8,6	11,8	11,4	11,2
1990	1 246	12 553	136 122	905 675	9,5	12,5	12,0	11,4
1991	1 221	12 169	134 400	830 019	9,1	12,0	11,7	10,4
1992	1 197	11 970	133 946	809 114	8,8	11,6	11,4	10,0
1993	1 194	12 127	133 897	798 447	8,6	11,7	11,3	9,8
1994	1 122	11 503	127 828	769 603	8,0	11,0	10,8	9,5
1995	1 157	11 275	125 995	765 221	8,2	10,7	10,5	9,4
1996	1 162	11 511	129 376	796 013	8,2	10,9	10,8	9,7
1997	1 220	11 594	130 517	812 173	8,6	10,9	10,8	9,9
1998	1 252	11 298	126 529	785 034	8,9	10,6	10,5	9,6
1999	1 203	11 001	123 244	770 744	8,5	10,3	10,2	9,4
2000	1 148	10 515	120 765	766 999	8,1	10,2	9,9	9,3
2001	1 197	10 274	115 964	734 475	8,3	9,5	9,4	8,9
2002	1 138	9 548	113 818	719 250	7,8	8,8	9,2	8,7
2003	1 135	9 441	111 536	706 721	7,7	8,7	9,0	8,6
2004	1 220	9 322	111 164	705 622	8,2	8,5	8,9	8,5
2005	1 195	8 953	107 308	685 795	7,9	8,2	8,6	8,3
2006	1 208	8 732	104 822	672 724	8,2	8,0	8,4	8,2
2007	1 229	8 598	106 870	684 862	8,5	7,9	8,5	8,3
2008	1 276	8 644	106 298	682 514	8,7	8,0	8,5	8,3
2009	1 333	8 467	103 710	665 126	9,0	7,8	8,3	8,1
2010	1 307	8 591	105 251	677 947	8,8	7,9	8,4	8,3
2011	1 225	8 205	103 668	662 685	8,1	7,7	8,3	8,3
2012	1 316	8 595	107 039	673 544	8,6	8,0	8,5	8,4
2013	1 361	8 647	109 562	682 069	8,8	8,0	8,7	8,5
2014	1 478	9 076	113 935	714 927	9,5	8,4	9,0	8,8
2015	1 504	9 512	118 228	737 575	9,5	8,7	9,2	9,0
2016	1 494	.	.	.	9,2	.	.	.

Quelle: Bevölkerungsstatistik der Stadt Regensburg; Bayer. Landesamt für Statistik; Statistisches Bundesamt

19.10 Sterbefälle



J a h r	Regens- burg	Ober- pfalz	Bayern	Deutsch- land	Regens- burg	Ober- pfalz	Bayern	Deutsch- land
	absolut				je 1 000 Einwohner			
1946	.	.	152 977	1 001 571	.	.	13,0	15,5
1947	.	.	109 709	932 663	.	.	11,9	14,2
1948	.	.	109 004	804 839	.	.	11,0	11,9
1949	.	.	99 473	770 852	.	.	10,6	11,3
1950	.	.	98 973	748 329	.	.	10,6	10,9
1951	.	.	99 650	752 697	.	.	10,9	10,9
1952	.	.	101 331	767 639	.	.	11,0	11,1
1953	.	.	105 507	790 654	.	.	11,5	11,4
1954	1 250	.	97 870	775 291	.	.	10,7	11,1
1955	.	.	103 376	795 938	.	.	11,3	11,3
1956	.	.	103 778	812 111	.	.	11,4	11,5
1957	.	.	108 041	840 195	.	.	11,8	11,8
1958	1 335	.	101 910	818 418	10,9	.	11,0	11,4
1959	1 312	.	103 550	835 402	10,6	.	11,1	11,6
1960	1 467	10 373	109 786	876 721	11,8	.	11,6	12,0
1961	1 374	.	106 363	850 300	11,0	.	11,2	11,6
1962	1 414	.	109 282	878 814	11,3	.	11,3	11,9
1963	1 481	.	111 973	895 070	11,8	.	11,4	12,0
1964	1 485	.	108 716	870 319	11,9	.	11,0	11,6
1965	1 525	.	114 386	907 882	12,2	.	11,4	12,0
1966	1 550	.	113 779	911 984	12,3	.	11,2	12,0
1967	1 565	.	116 529	914 417	12,5	.	11,4	12,0
1968	1 510	.	122 311	976 521	12,0	.	11,8	12,7
1969	1 634	.	126 448	988 092	12,8	.	12,1	12,8
1970	1 594	10 972	122 323	975 664	12,3	.	11,7	12,6
1971	1 632	.	121 803	965 623	12,4	.	11,5	12,3
1972	1 616	.	122 766	965 689	12,2	.	11,4	12,2
1973	1 638	.	123 656	962 988	12,3	.	11,4	12,2
1974	1 703	.	123 980	956 573	12,8	.	11,4	12,1
1975	1 692	.	127 931	989 649	12,8	.	11,8	12,6
1976	1 657	.	124 580	966 873	12,7	.	11,5	12,3
1977	1 587	.	120 487	931 155	12,1	.	11,1	11,9
1978	1 597	.	124 775	955 550	12,0	.	11,5	12,2
1979	1 532	.	122 271	944 474	11,6	.	11,3	12,1
1980	1 614	11 219	122 859	952 371	12,2	.	11,3	12,1
1981	1 614	.	122 736	954 436	12,2	.	11,3	12,2
1982	1 649	.	123 033	943 832	12,5	.	11,2	12,1
1983	1 637	.	125 362	941 032	12,6	.	11,4	12,1
1984	1 547	.	122 057	917 299	12,0	.	11,1	11,8
1985	1 573	.	121 941	929 649	12,2	.	11,1	12,0
1986	1 553	.	120 489	925 426	12,0	.	11,0	11,9
1987	1 534	10 714	119 662	901 291	11,9	11,1	10,8	11,6
1988	1 534	10 719	118 450	900 627	11,9	11,0	10,7	11,5
1989	1 528	10 805	121 343	903 441	11,8	11,0	10,9	11,5
1990	1 625	10 831	123 726	921 445	12,3	10,8	10,9	11,6
1991	1 638	10 563	122 276	911 245	12,2	10,4	10,6	11,4
1992	1 581	10 773	120 753	885 443	11,6	10,5	10,3	11,0
1993	1 581	10 767	122 649	897 270	11,4	10,4	10,4	11,1
1994	1 487	10 799	121 581	884 661	10,6	10,4	10,2	10,9
1995	1 458	10 715	121 992	884 588	10,4	10,2	10,2	10,8
1996	1 566	10 844	123 329	882 843	11,1	10,2	10,3	10,8
1997	1 485	10 657	121 441	860 389	10,5	10,0	10,1	10,5
1998	1 461	10 553	120 447	852 382	10,3	9,9	10,0	10,4
1999	1 386	10 513	119 519	846 330	9,8	9,8	9,9	10,3
2000	1 396	10 403	118 846	838 797	9,8	9,7	9,8	10,2
2001	1 382	10 611	117 930	828 541	9,6	9,8	9,6	10,1
2002	1 428	10 790	119 755	841 686	9,8	9,9	9,7	10,2
2003	1 327	11 035	121 778	853 946	9,0	10,1	9,8	10,3
2004	1 381	10 485	116 460	818 271	9,2	9,6	9,4	9,9
2005	1 408	10 844	119 326	830 227	9,3	9,9	9,6	10,1
2006	1 374	10 674	118 733	821 627	9,3	9,8	9,5	10,0
2007	1 344	10 716	118 432	827 155	9,3	9,9	9,5	10,1
2008	1 322	11 134	121 109	844 439	9,0	10,3	9,7	10,3
2009	1 329	11 064	122 494	854 544	9,0	10,2	9,8	10,4
2010	1 335	11 151	123 089	858 768	9,0	10,3	9,8	10,5
2011	1 386	11 041	122 955	852 328	9,2	10,3	9,9	10,6
2012	1 298	11 427	125 448	869 582	8,5	10,6	10,0	10,8
2013	1 352	11 549	126 903	893 825	8,8	10,7	10,1	11,1
2014	1 380	11 278	124 129	868 356	8,8	10,4	9,8	10,7
2015	1 447	12 202	133 536	925 200	9,1	11,2	10,4	11,3
2016	1 362	.	.	.	8,4	.	.	.

Quelle: Bevölkerungsstatistik der Stadt Regensburg; Bayer. Landesamt für Statistik; Statistisches Bundesamt

19.11 Bautätigkeit und Wohnungswesen



Gebiet	Jahr	Baufertigstellungen			Bestand an					
		Wohn- gebäude	Wohnungen ¹⁾		Wohn- gebäuden	Wohnungen ¹⁾		Wohnräumen		
			Anzahl	je 1 000 Ein- wohner ²⁾		Anzahl	je 100 Ein- wohner ²⁾	Anzahl	je Wohnung	je Ein- wohner ²⁾
Regensburg	1975	160	1 199	.	13 288	52 495	.	194 766	3,71	.
	1987	135	429	3,6	15 875	61 274	51,7	230 081	3,75	1,9
	1990	174	747	6,2	16 324	63 291	52,0	237 290	3,75	1,9
	1995	245	1 603	12,8	17 680	70 944	56,4	259 969	3,66	2,1
	2000	289	777	6,2	18 625	74 446	59,2	274 016	3,68	2,2
	2005	228	744	5,8	19 629	77 344	59,6	286 737	3,71	2,2
	2010	217	1 065	7,9	20 724	81 797	60,4	302 144	3,69	2,2
	2011	287	1 293	9,5	20 997	83 063	60,9	305 806	3,68	2,2
	2012	312	990	7,2	21 299	83 827	60,6	308 914	3,69	2,2
	2013	135	541	3,9	21 430	84 358	60,1	310 768	3,68	2,2
	2014	224	1 581	11,2	21 645	85 902	60,4	315 472	3,67	2,2
	2015	210	1 338	9,3	21 833	87 152	59,9	319 031	3,66	2,2
	2016	241	1 288	9,0	22 084	88 486	60,8	323 050	3,65	2,2
Oberpfalz	1975
	1987
	1990
	1995
	2000
	2005	2 626	4 377	4,0	281 651	496 383	45,6	2 412 493	4,86	2,2
	2010	1 892	3 515	3,3	293 559	515 558	47,7	2 514 902	4,88	2,3
	2011	2 002	3 881	3,6	283 636	518 028	48,3	2 540 556	4,90	2,4
	2012	2 240	3 853	3,6	285 813	521 543	48,5	2 558 406	4,91	2,4
	2013	2 189	3 694	3,4	287 926	525 106	48,7	2 576 190	4,91	2,4
	2014	2 331	5 112	4,7	290 220	530 138	49,0	2 597 421	4,90	2,4
	2015	2 283	4 750	4,4	292 490	534 787	49,0	2 617 807	4,90	2,4
	2016	2 237	4 837	4,4	294 720	539 448	49,4	2 638 191	4,89	2,4
Bayern	1975	36 932	61 089	5,6	1 892 644	4 059 606	37,6	17 107 776	4,21	1,6
	1987	27 740	56 120	5,1	2 251 873	4 586 790	41,9	20 864 834	4,55	1,9
	1990	30 077	61 879	5,5	2 338 156	4 752 471	41,5	21 665 782	4,56	1,9
	1995	38 874	108 084	9,1	2 511 992	5 200 208	43,4	23 662 114	4,55	2,0
	2000	38 190	74 366	6,1	2 687 868	5 577 859	45,6	25 506 617	4,57	2,1
	2005	26 562	48 276	3,9	2 833 684	5 837 093	46,8	26 911 086	4,61	2,2
	2010	17 392	33 137	2,6	2 934 602	6 027 400	48,1	27 888 256	4,63	2,2
	2011	20 710	42 204	3,4	2 908 526	6 078 868	48,9	27 872 664	4,59	2,2
	2012	20 110	41 139	3,3	2 927 891	6 116 768	48,9	28 050 528	4,59	2,2
	2013	21 586	47 059	3,7	2 948 790	6 160 487	48,9	28 249 215	4,59	2,2
	2014	22 466	51 524	4,1	2 970 878	6 210 225	48,9	28 462 623	4,58	2,2
	2015	23 074	53 352	4,2	2 993 729	6 260 635	48,7	28 680 221	4,58	2,2
	2016	21 583	53 993	4,2	3 015 207	6 312 809	49,2	28 892 608	4,58	2,2
Deutschland	1975
	1987	33 147 321	42,6	142 696 835	4,30	1,8
	1990	33 856 321	42,5	146 314 971	4,32	1,8
	1995	207 958	602 757	7,4	15 732 422	35 954 317	43,9	156 520 740	4,35	1,9
	2000	220 797	423 044	5,1	16 802 259	38 383 645	46,7	167 636 286	4,37	2,0
	2005	145 604	242 316	2,9	17 599 942	39 551 203	48,0	174 075 880	4,40	2,1
	2010	84 340	159 832	2,0	18 234 580	40 479 192	49,5	177 813 831	4,39	2,2
	2011	96 549	183 110	2,3	18 323 246	40 630 217	50,6	178 563 517	4,39	2,2
	2012	100 816	200 466	2,5	18 420 645	40 805 752	50,7	179 410 436	4,40	2,2
	2013	103 331	214 817	2,7	18 521 263	40 995 141	50,8	180 298 583	4,40	2,2
	2014	108 908	245 325	3,0	18 628 038	41 221 210	50,8	181 306 356	4,40	2,2
	2015	105 568	247 722	3,0	18 731 913	41 446 271	50,4	182 295 711	4,40	2,2
	2016	109 990	277 691	3,4	18 839 837	41 703 347	50,7	183 534 291	4,40	2,2

¹⁾ in Wohn- und Nichtwohngebäuden

²⁾ Bevölkerung am Ort der Hauptwohnung (siehe Seite 54); ab dem Jahr 2011 auf der Basis vom Zensus 2011

Quelle: Bautätigkeitsstatistik der Stadt Regensburg; Bayerisches Landesamt für Statistik; Statistisches Bundesamt

19.12 Sozialversicherungspflichtig beschäftigte Arbeitnehmer¹⁾ am Arbeitsort



Gebiet	Jahr	Beschäftigte am 30.06.								
		insgesamt	darunter			davon im Wirtschaftsbereich				
			weiblich	Teilzeitbeschäftigte	ausländische Beschäftigte	Land- u. Forstwirtschaft, Fischerei	Produzierendes Gewerbe	Handel, Gastgewerbe u. Verkehr	Unternehmensdienstleister ²⁾	Öffentliche und private Dienstleister
Regensburg	1999	86 876	37 608	.	4 554	57	31 882	19 211	35 707	.
	2001	91 763	40 193	.	4 745	84	33 667	20 074	37 912	.
	2003	92 071	40 804	.	4 567	102	33 138	19 165	39 665	.
	2005	92 565	40 740	16 892	4 771	75	34 035	18 601	39 852	.
	2007	97 126	42 552	19 001	5 310	100	35 201	18 778	43 047	.
	2009	96 153	43 686	20 320	5 086	77	33 963	18 043	16 535	27 533
	2011	102 580	46 250	22 646	6 285	118	33 570	18 625	20 842	29 425
	2013	106 511	49 559	28 570	8 089	116	33 682	19 457	21 790	31 453
	2015	113 254	52 511	30 607	10 350	132	35 761	19 905	23 463	33 993
	2016	118 020	54 821	32 892	12 563	136	36 407	20 365	25 703	35 409
Oberpfalz	1999	350 589	147 737	.	13 497	2 757	165 141	73 612	108 985	.
	2001	362 506	156 208	.	13 942	2 656	167 756	76 891	115 091	.
	2003	356 974	154 877	.	12 901	2 689	158 724	75 860	119 676	.
	2005	352 427	152 443	.	12 109	2 510	154 909	74 457	120 512	.
	2007	369 282	157 727	64 969	13 555	2 660	161 657	76 738	128 186	.
	2009	374 316	163 848	72 252	13 815	1 978	161 349	77 955	43 455	89 565
	2011	394 633	172 795	79 669	17 393	2 046	165 347	80 220	53 244	93 770
	2013	410 170	182 501	102 807	24 473	2 258	170 356	83 466	56 402	97 607
	2015	434 657	194 716	112 316	33 283	2 489	176 358	85 988	62 419	107 399
	2016	447 027	200 531	119 070	39 200	2 585	179 149	88 402	66 134	110 754
Bayern	1999	4 248 417	1 846 941	.	335 408	35 877	1 743 678	977 761	1 500 019	.
	2001	4 419 153	1 939 293	715 930	362 340	34 619	1 758 973	1 025 080	1 611 181	.
	2003	4 326 065	1 924 122	742 739	337 810	33 780	1 660 844	987 386	1 650 983	.
	2005	4 285 644	1 913 175	779 841	324 130	33 447	1 596 390	976 589	1 663 875	.
	2007	4 436 150	1 964 136	841 483	342 928	34 136	1 632 591	997 698	1 746 813	.
	2009	4 535 301	2 048 021	906 572	352 153	23 026	1 607 988	1 005 840	803 937	1 094 237
	2011	4 736 687	2 146 679	.	397 252	24 258	1 610 067	1 034 467	919 991	1 147 750
	2013	4 952 048	2 255 088	1 214 065	482 681	26 298	1 667 123	1 076 218	984 250	1 198 011
	2015	5 184 546	2 374 412	1 339 843	602 398	29 347	1 720 285	1 123 298	1 058 362	1 253 226
	2016	5 308 747	2 431 435	1 400 908	670 003	29 490	1 742 305	1 148 436	1 097 835	1 290 633
Deutschland	1999	27 418 361	11 978 718	3 677 618	1 838 739	364 145	9 907 569	6 390 825	10 682 631	.
	2001	27 798 094	12 301 352	4 501 164	1 949 462	339 668	9 737 465	6 532 605	11 198 870	.
	2003	26 949 434	12 115 783	4 579 168	1 812 806	321 134	9 054 350	6 286 110	11 290 516	.
	2005	26 299 560	11 895 163	4 775 185	1 711 997	304 155	8 553 835	6 126 842	11 189 693	.
	2007	27 050 451	12 134 454	5 129 335	1 788 184	314 311	8 597 269	6 276 516	11 662 195	.
	2009	27 603 281	12 615 297	5 537 602	1 829 757	218 503	8 482 325	6 198 230	12 704 223	.
	2011	28 643 583	13 112 153	5 669 748	2 019 039	225 994	8 578 249	6 368 584	13 470 756	.
	2013	29 615 680	13 649 914	7 423 906	2 340 697	236 809	8 762 896	6 564 817	14 051 158	.
	2015	30 771 297	14 267 125	8 186 415	2 829 470	247 511	8 914 146	6 854 789	14 754 851	.
	2016	31 373 691	14 544 681	8 547 630	3 129 357	246 097	8 991 170	6 985 222	15 151 202	.

¹⁾ nach der "Klassifikation der Wirtschaftszweige" (WZ 93, WZ 2003, WZ 2008); wegen der Umstellung auf die WZ 2008 sind die Daten der einzelnen Wirtschaftsabschnitte ab dem Jahr 2009 mit den Vorjahreszahlen nicht vergleichbar

²⁾ in den Jahren 1999 bis 2007 "sonstige Dienstleistungen"; bei "Deutschland" alle Dienstleister

Quelle: Bayerisches Landesamt für Statistik; Statistisches Bundesamt

19.13 Sozialversicherungspflichtig beschäftigte Arbeitnehmer¹⁾ am Wohnort



Gebiet	Jahr	Beschäftigte am 30.06.								
		insgesamt	darunter			davon im Wirtschaftsbereich				
			weiblich	Teilzeitbeschäftigte	ausländische Beschäftigte	Land- u. Forstwirtschaft, Fischerei	Produzierendes Gewerbe	Handel, Gastgewerbe u. Verkehr	Unternehmensdienstleister ²⁾	Öffentliche und private Dienstleister
Regensburg	1999	41 031	19 168
	2001	43 335	20 315
	2003	42 750	20 179	8 428	3 891	114	12 571	10 109	19 956	.
	2005	41 907	19 912	8 504	3 867	106	12 293	9 771	19 735	.
	2007	44 175	20 638	9 221	4 356	115	12 715	10 158	21 187	.
	2009	45 211	21 624	10 053	4 251	86	12 472	10 138	8 274	14 239
	2011	49 455	23 382	11 419	5 210	96	12 707	10 841	10 288	15 522
	2013	52 503	25 075	14 565	6 141	88	13 427	11 498	10 897	16 588
	2015	57 140	27 059	16 017	7 817	123	14 596	12 065	12 178	18 167
	2016	60 342	28 471	17 250	8 978	119	15 161	12 255	13 491	19 316
Oberpfalz	1999	360 344	151 512
	2001	370 805	159 053
	2003	364 911	158 403	57 427	11 448	2 609	159 707	77 527	125 043	.
	2005	361 247	156 799	59 828	10 874	2 450	154 870	76 645	127 239	.
	2007	376 081	161 836	65 973	12 039	2 641	159 954	78 787	134 653	.
	2009	381 968	168 198	73 435	12 275	1 911	159 713	80 168	47 395	92 765
	2011	401 074	177 419	81 016	15 017	1 972	162 439	82 697	56 892	97 068
	2013	414 862	185 802	103 760	19 356	2 195	167 267	85 504	59 224	100 574
	2015	436 669	197 183	113 257	25 386	2 491	172 118	87 656	64 694	109 660
	2016	446 495	202 394	119 445	29 377	2 607	173 978	88 971	67 880	113 050
Bayern	1999	4 205 847	1 847 178
	2001	4 282 713	1 901 637	709 633
	2003	4 254 687	1 904 023	740 847	331 876	32 971	1 623 664	970 062	1 638 983	.
	2005	4 221 171	1 897 626	777 758	317 053	32 770	1 564 645	956 097	1 652 971	.
	2007	4 363 559	1 947 822	837 529	338 280	33 372	1 597 962	979 039	1 731 860	.
	2009	4 468 818	2 034 530	903 120	349 720	22 436	1 573 471	985 425	795 517	1 090 349
	2011	4 665 735	2 132 668	.	392 380	23 750	1 576 326	1 013 961	906 435	1 144 363
	2013	4 880 438	2 241 760	1 207 333	473 685	25 795	1 630 488	1 057 547	970 599	1 194 896
	2015	5 108 702	2 359 346	1 331 519	571 743	28 749	1 683 129	1 104 975	1 040 971	1 250 259
	2016	5 226 651	2 414 796	1 391 380	632 634	28 988	1 703 579	1 128 528	1 078 439	1 286 717
Deutschland	1999	27 359 641	12 020 805	.	1 824 387	364 145	9 907 569	6 390 825	10 682 631	.
	2001	27 650 301	12 318 432	.	1 878 411	339 668	9 737 465	6 532 605	11 198 870	.
	2003	26 822 491	12 136 519	.	1 779 575	321 134	9 054 350	6 286 110	11 290 516	.
	2005	26 060 665	11 853 213	.	1 674 349	304 155	8 553 835	6 126 842	11 189 693	.
	2007	26 738 879	12 046 893	.	1 762 971	314 311	8 597 269	6 276 516	11 662 195	.
	2009	27 263 255	12 512 666	5 188 276	1 804 706	218 551	8 492 543	6 250 708	12 418 294	.
	2011	28 271 049	12 989 451	5 655 620	1 988 193	225 673	8 580 380	6 412 024	13 163 266	.
	2013	29 145 018	13 474 376	7 474 205	2 297 164	236 410	8 756 699	6 604 383	13 671 426	.
	2015	30 771 297	14 267 125	8 186 415	2 829 470
	2016	31 373 691	14 544 681	8 547 630	3 129 357

¹⁾ nach der "Klassifikation der Wirtschaftszweige" (WZ 93, WZ 2003, WZ 2008); wegen der Umstellung auf die WZ 2008 sind die Daten der einzelnen Wirtschaftsabschnitte ab dem Jahr 2009 mit den Vorjahreszahlen nicht vergleichbar

²⁾ in den Jahren 1999 bis 2007 "sonstige Dienstleistungen"; bei "Deutschland" alle Dienstleister

Quelle: Bayerisches Landesamt für Statistik; Statistisches Bundesamt

19.14 Verarbeitendes Gewerbe ¹⁾

Gebiet	Jahr	Be- triebe ²⁾	Beschäftigte ²⁾			Bruttoentgelte		Gesamtumsatz		Auslandsumsatz	
			ins- gesamt in 1 000	je Betrieb	je 1 000 Ein- wohner ³⁾	ins- gesamt in Mrd. €	je Be- schäf- tigten in 1 000 €	ins- gesamt in Mrd. €	je Be- schäf- tigten in 1 000 €	ins- gesamt in Mrd. €	je Be- schäf- tigten in 1 000 €
Regensburg	1995	95	24,8	261	197	0,9	34,9	5,5	221,8	.	.
	1997	87	23,9	274	191	0,9	38,8	8,2	342,0	4,2	177,4
	1999	90	27,6	307	221	1,1	39,7	11,3	408,8	6,4	230,5
	2001	84	30,0	358	238	1,3	42,4	10,0	334,3	5,3	178,0
	2003	77	28,8	374	225	1,4	47,6	11,6	403,1	7,1	245,7
	2005	77	29,7	386	230	1,5	50,1	12,1	407,8	6,4	216,6
	2007	75	29,6	395	224	1,5	52,3	14,2	478,9	8,2	277,9
	2009	73	28,1	385	210	1,5	53,6	11,3	402,2	6,3	224,1
	2011	67	28,3	422	208	1,6	58,2	11,6	411,1	6,7	237,3
	2013	68	29,0	426	208	1,8	62,1	12,3	424,0	7,8	270,1
	2014	66	29,6	448	209	1,9	65,4	12,3	415,0	7,9	265,5
	2015	66	30,5	462	212	2,1	67,4	13,0	426,9	9,2	301,5
2016	68	31,3	461	212	2,2	69,4	14,5	462,3	10,3	328,7	
Oberpfalz	1995	785	107,6	137	102	2,9	27,3	13,2	122,5	.	.
	1997	748	102,3	137	96	3,5	34,4	17,5	170,9	7,1	69,8
	1999	791	109,0	138	102	3,3	30,7	21,5	197,5	9,4	86,7
	2001	763	115,3	151	107	3,8	32,9	22,1	191,8	9,1	79,3
	2003	752	111,6	148	102	3,9	35,0	24,3	218,1	11,5	103,1
	2005	728	112,4	154	103	4,1	36,6	26,6	236,9	12,3	109,6
	2007	725	120,4	166	111	4,5	37,3	31,2	259,1	15,2	125,9
	2009	719	118,4	165	109	4,5	38,0	25,9	218,3	12,1	102,2
	2011	706	124,7	177	116	5,0	40,1	30,7	246,2	15,3	122,8
	2013	706	127,1	180	118	5,4	42,3	31,6	248,7	16,7	131,7
	2014	706	130,0	184	120	5,7	43,8	31,7	244,1	16,7	128,6
	2015	726	132,9	183	122	6,0	44,9	32,9	247,5	18,3	137,9
2016	751	136,4	182	124	6,3	46,0	35,0	256,7	19,6	143,8	
Bayern	1995	8 442	1 237,6	147	104	38,7	31,3	182,0	147,0	59,9	48,4
	1997	8 013	1 168,3	146	97	38,6	33,0	200,3	171,4	72,9	62,4
	1999	8 223	1 190,4	145	98	41,1	34,6	222,3	186,7	84,1	70,7
	2001	8 013	1 218,9	152	99	44,6	36,6	253,2	207,7	105,1	86,3
	2003	7 934	1 180,8	149	95	45,0	38,1	261,1	221,1	115,6	97,9
	2005	7 658	1 151,3	150	92	45,9	39,9	290,3	252,1	131,8	114,5
	2007	7 598	1 204,6	159	96	49,6	41,2	330,6	274,4	159,0	132,0
	2009	7 298	1 137,0	156	91	46,7	41,1	273,7	240,7	133,5	117,4
	2011	7 048	1 175,9	167	95	51,6	43,9	333,7	283,8	170,1	144,6
	2013	7 010	1 199,0	171	95	56,0	46,7	339,2	282,9	177,1	147,7
	2014	6 996	1 221,5	175	96	58,7	48,0	328,6	269,0	168,2	137,7
	2015	7 205	1 247,3	173	97	61,6	49,4	342,8	274,8	179,3	143,7
2016	7 497	1 273,6	170	99	64,4	50,5	349,8	274,7	183,0	143,7	
Deutschland	1995	47 919	6 778,5	141	83	211,8	31,2	1 060,2	156,4	300,8	44,4
	1997	46 033	6 310,9	137	77	206,9	32,8	1 117,8	177,1	356,3	56,5
	1999	48 934	6 368,1	130	78	215,2	33,8	1 196,3	187,9	408,7	64,2
	2001	49 116	6 392,7	130	78	226,4	35,4	1 346,4	210,6	498,3	78,0
	2003	48 417	6 132,8	127	74	225,9	36,8	1 348,1	219,8	513,9	83,8
	2005	47 281	5 927,7	125	72	226,2	38,2	1 488,6	251,1	603,6	101,8
	2007	46 583	6 068,8	130	74	238,8	39,3	1 691,7	278,8	729,0	120,1
	2009	45 231	5 734,1	127	70	225,7	39,4	1 377,1	240,2	583,5	101,8
	2011	44 865	5 901,2	132	73	247,7	42,0	1 749,8	296,5	775,6	131,4
	2013	45 424	6 007,8	132	74	267,8	44,6	1 750,1	291,3	800,8	133,3
	2014	45 253	6 074,9	134	75	277,6	45,7	1 760,1	289,7	815,6	134,3
	2015	45 406	6 122,1	135	75	287,4	46,9	1 789,4	292,3	848,3	138,6
2016	45 876	6 168,0	134	75	295,1	47,8	1 799,9	291,8	858,2	139,1	

¹⁾ Betriebe von Unternehmen mit 20 und mehr Beschäftigten; inklusive "Bergbau" und "Gewinnung von Steinen und Erden"

²⁾ im Jahresdurchschnitt; ab dem Jahr 2007 Beschäftigte am 30.09.

³⁾ Bevölkerung am Ort der Hauptwohnung (siehe Seite 54)

Quelle: Bayerisches Landesamt für Statistik; Statistisches Bundesamt

19.15 Bruttoinlandsprodukt (BIP) ¹⁾

Gebiet	Jahr	Bruttoinlandsprodukt zu Marktpreisen								
		insgesamt			je Erwerbstätigen			je Einwohner ²⁾		
		in Mio. €	1991 = 100	Anteil an Deutsch- land in %	in €	1991 = 100	Deutsch- land = 100	in €	1991 = 100	Deutsch- land = 100
Regensburg	1991	5 281	100,0	0,3	44 642	100,0	109,6	43 165	100,0	218,5
	1993	5 732	108,5	0,3	47 814	107,1	103,3	45 898	106,3	212,5
	1995	6 217	117,7	0,3	50 613	113,4	101,2	49 418	114,5	211,6
	1997	6 579	124,6	0,3	54 280	121,6	104,7	52 563	121,8	217,8
	1999	7 244	137,2	0,4	55 985	125,4	105,8	57 946	134,2	228,5
	2001	7 150	135,4	0,3	53 779	120,5	98,2	56 617	131,2	211,7
	2003	7 604	144,0	0,3	57 826	129,5	102,1	59 347	137,5	218,0
	2005	8 136	154,1	0,4	62 041	139,0	106,0	62 985	145,9	222,7
	2007	9 536	180,6	0,4	70 517	158,0	113,1	72 417	167,8	233,4
	2009	9 053	171,4	0,4	66 202	148,3	110,0	67 759	157,0	221,7
	2011	10 920	206,8	0,4	77 614	173,9	119,4	80 414	186,3	238,8
	2013	11 033	208,9	0,4	75 495	169,1	113,1	79 213	183,5	226,0
	2014	11 697	221,5	0,4	79 042	177,1	115,3	82 793	191,8	229,3
	2015	11 976	226,8	0,4	79 155	177,3	112,4	83 237	192,8	224,2
	2016
Oberpfalz	1991	19 993	100,0	1,3	39 471	100,0	96,9	19 701	100,0	99,7
	1993	21 764	108,9	1,2	42 814	108,5	92,5	20 999	106,6	97,2
	1995	23 395	117,0	1,2	45 405	115,0	90,8	22 260	113,0	95,3
	1997	24 565	122,9	1,2	48 129	121,9	92,8	23 122	117,4	95,8
	1999	26 916	134,6	1,3	50 296	127,4	95,1	25 126	127,5	99,1
	2001	26 878	134,4	1,2	48 616	123,2	88,8	24 956	126,7	93,3
	2003	27 819	139,1	1,3	51 185	129,7	90,4	25 686	130,4	94,4
	2005	29 241	146,3	1,3	54 035	136,9	92,4	27 008	137,1	95,5
	2007	32 317	161,6	1,3	57 846	146,6	92,8	29 945	152,0	96,5
	2009	32 163	160,9	1,3	56 533	143,2	94,0	29 959	152,1	98,0
	2011	36 778	184,0	1,4	62 852	159,2	96,7	34 315	174,2	101,9
	2013	38 762	193,9	1,4	64 789	164,1	97,0	36 012	182,8	102,8
	2014	40 680	203,5	1,4	67 152	170,1	98,0	37 654	191,1	104,3
	2015	42 000	210,1	1,4	68 305	173,1	97,0	38 619	196,0	104,0
	2016
Bayern	1991	262 142	100,0	16,6	43 374	100,0	106,5	22 760	100,0	115,2
	1993	287 715	109,8	16,5	47 380	109,2	102,4	24 398	107,2	112,9
	1995	307 792	117,4	16,2	50 666	116,8	101,3	25 828	113,5	110,6
	1997	321 244	122,5	16,3	52 903	122,0	102,1	26 772	117,6	110,9
	1999	345 226	131,7	16,7	54 727	126,2	103,4	28 650	125,9	113,0
	2001	372 528	142,1	17,1	57 436	132,4	104,9	30 552	134,2	114,3
	2003	378 328	144,3	17,0	59 205	136,5	104,5	30 749	135,1	112,9
	2005	396 911	151,4	17,3	61 835	142,6	105,7	32 164	141,3	113,7
	2007	433 563	165,4	17,3	65 635	151,3	105,3	35 032	153,9	112,9
	2009	426 706	162,8	17,3	63 422	146,2	105,4	34 494	151,6	112,8
	2011	480 472	183,3	17,8	69 553	160,4	107,0	38 706	170,1	114,9
	2013	508 817	194,1	18,0	71 740	165,4	107,4	40 505	178,0	115,6
	2014	527 077	201,1	18,0	73 500	169,5	107,2	41 673	183,1	115,4
	2015	548 360	209,2	18,1	75 387	173,8	107,0	42 950	188,7	115,7
	2016	567 972	216,7	18,1
Deutschland	1991	1 579 800	100,0	100,0	40 727	100,0	100,0	19 754	100,0	100,0
	1993	1 748 550	110,7	100,0	46 275	113,6	100,0	21 601	109,4	100,0
	1995	1 898 880	120,2	100,0	50 026	122,8	100,0	23 354	118,2	100,0
	1997	1 967 090	124,5	100,0	51 838	127,3	100,0	24 133	122,2	100,0
	1999	2 064 880	130,7	100,0	52 904	129,9	100,0	25 360	128,4	100,0
	2001	2 179 850	138,0	100,0	54 758	134,5	100,0	26 741	135,4	100,0
	2003	2 220 080	140,5	100,0	56 635	139,1	100,0	27 224	137,8	100,0
	2005	2 300 860	145,6	100,0	58 507	143,7	100,0	28 288	143,2	100,0
	2007	2 513 230	159,1	100,0	62 324	153,0	100,0	31 030	157,1	100,0
	2009	2 460 280	155,7	100,0	60 165	147,7	100,0	30 569	154,7	100,0
	2011	2 703 120	171,1	100,0	65 015	159,6	100,0	33 673	170,5	100,0
	2013	2 826 240	178,9	100,0	66 770	163,9	100,0	35 045	177,4	100,0
	2014	2 923 930	185,1	100,0	68 537	168,3	100,0	36 106	182,8	100,0
	2015	3 032 820	192,0	100,0	70 437	172,9	100,0	37 128	188,0	100,0
	2016	3 132 670	198,3	100,0	72 057	176,9	100,0	37 866	191,7	100,0

¹⁾ Ergebnisse nach dem revidierten Europäischen System Volkswirtschaftlicher Gesamtrechnungen (ESVG 1995);
das Bruttoinlandsprodukt ist derjenige Teil der wirtschaftl. Leistung einer Volkswirtschaft (Marktwert der Waren und Dienstleistungen),
der während eines Beobachtungszeitraums innerhalb der Landesgrenzen erbracht wird, gleichgültig ob durch In- oder Ausländer erstellt

²⁾ Bevölkerung am Ort der Hauptwohnung (siehe Seite 54)

Quelle: Bayerisches Landesamt für Statistik

19.16 Bruttowertschöpfung (BWS) ¹⁾

Gebiet	Jahr	Bruttowertschöpfung in Mio. €							
		insgesamt	Land- u. Forst- wirtschaft, Fischerei	Pro- duzie- rendes Gewerbe	darunter		Dienst- leistungs- bereiche zu- sammen	Handel, Gast- gewerbe u. Verkehr	darunter Handel
					Verarb. Gewerbe	Bau- gewerbe			
Regensburg	1991	4 789	5	1 772	1 241	.	3 011	.	.
	1993	5 187	4	1 899	1 328	.	3 284	.	.
	1995	5 623	5	2 064	1 528	.	3 553	.	.
	1997	5 958	5	2 269	1 776	.	3 684	1 016	.
	1999	6 518	4	2 422	1 924	.	4 093	1 119	.
	2001	6 461	30	2 408	2 079	.	4 023	1 042	.
	2003	6 868	34	2 648	2 389	.	4 186	1 079	.
	2005	7 363	28	3 043	2 750	.	4 292	1 103	.
	2007	8 580	17	4 024	3 660	.	4 539	1 157	.
	2009	8 122	17	3 521	3 124	.	4 584	1 159	.
	2011	9 809	24	4 839	4 478	.	4 946	1 249	.
	2013	9 926	21	4 601	4 183	.	5 305	1 327	.
	2014	10 527	20	4 947	4 579	.	5 559	1 426	.
	2015	10 779	21	4 760	4 367	.	5 998	1 473	.
	2016
	Oberpfalz	1991	18 129	502	7 314	5 253	.	10 313	.
1993		19 694	446	7 585	5 217	.	11 663	.	.
1995		21 158	507	7 864	5 545	.	12 787	.	.
1997		22 248	510	8 155	6 004	.	13 583	3 461	.
1999		24 218	487	8 792	6 392	.	14 939	3 754	.
2001		24 289	563	8 986	6 899	.	14 740	3 972	.
2003		25 124	438	9 046	7 107	.	15 640	4 215	.
2005		26 460	389	9 966	7 869	.	16 106	4 302	.
2007		29 078	496	11 611	9 371	.	16 970	4 584	.
2009		28 855	400	10 979	8 581	.	17 476	4 642	.
2011		33 036	563	13 834	11 181	.	18 639	4 873	.
2013		34 872	589	14 520	11 505	.	19 762	5 145	.
2014		36 609	538	15 585	12 385	.	20 487	5 393	.
2015		37 802	485	15 630	12 258	.	21 687	5 547	.
2016	
Bayern		1991	238 262	3 540	88 473	67 802	14 791	146 249	47 410
	1993	260 982	3 242	89 156	65 188	17 812	168 584	50 282	.
	1995	278 926	3 644	92 495	68 606	17 016	182 787	54 506	.
	1997	291 514	3 716	93 379	70 874	15 170	194 419	57 188	.
	1999	311 313	3 628	98 754	75 432	16 101	208 931	62 895	.
	2001	336 654	4 389	105 274	82 042	16 313	226 990	69 379	.
	2003	341 686	3 512	103 985	82 042	15 222	234 189	70 020	.
	2005	359 171	3 203	110 575	88 332	14 643	245 393	72 280	.
	2007	390 112	3 926	125 797	101 386	15 680	260 388	77 219	.
	2009	382 819	3 195	117 346	90 065	17 056	262 278	78 550	38 875
	2011	431 584	4 112	146 770	117 144	20 034	280 703	84 986	41 596
	2013	457 758	4 454	155 537	123 742	21 773	297 767	90 508	42 691
	2014	474 321	4 002	163 293	130 449	22 705	307 026	94 654	45 812
	2015	493 546	3 394	169 431	134 577	24 192	320 721	99 237	47 772
	2016	511 466	3 493	176 553	139 605	26 445	331 419	102 286	.
	Deutschland	1991	1 437 005	16 794	530 241	393 997	85 582	889 970	283 337
1993		1 586 082	16 021	536 399	374 721	107 860	1 033 662	308 499	157 005
1995		1 720 797	17 975	566 255	391 746	117 156	1 136 567	338 246	177 198
1997		1 785 042	19 336	562 691	399 273	106 854	1 203 015	354 816	181 434
1999		1 862 037	18 850	573 670	415 940	101 133	1 269 517	375 834	186 922
2001		1 969 930	22 656	593 234	446 992	92 593	1 354 040	417 851	206 260
2003		2 005 064	17 384	586 488	445 384	85 253	1 401 192	422 306	213 351
2005		2 082 086	15 798	612 083	467 400	80 290	1 454 205	438 991	217 860
2007		2 261 360	18 667	690 429	530 125	87 270	1 552 264	477 442	231 296
2009		2 207 236	16 248	613 782	439 843	91 295	1 577 206	477 830	236 901
2011		2 428 078	19 967	742 187	556 004	106 503	1 665 924	499 120	241 204
2013		2 542 628	24 005	767 435	572 186	113 247	1 751 188	515 934	237 987
2014		2 631 268	20 436	803 339	604 487	118 196	1 807 493	539 251	256 251
2015		2 729 662	17 351	832 214	622 608	124 755	1 880 097	561 799	267 260
2016		2 821 008	17 935	859 082	638 060	135 466	1 943 991	580 337	276 239

¹⁾ Ergebnisse nach dem revidierten Europäischen System Volkswirtschaftlicher Gesamtrechnungen (ESVG 1995); die Bruttowertschöpfung der Wirtschaftsbereiche wird in der Regel durch Abzug der Vorleistungen von den Produktionswerten ermittelt

Bruttowertschöpfung in Mio. €										Jahr	Gebiet
davon im Wirtschaftsabschnitt											
darunter		Finanzierung, Vermietung, Unternehm.-dienstleister	darunter		Öffentl. u. private Dienstleister	davon					
Gastgewerbe	Information und Kommunikation		Kredit und Versicherungsgewerbe	Grundstücks-wesen; Vermietung		Öffentl. Verw. Verteidigung; Sozialvers.	Erziehung und Unterricht	Gesundheits-Veterinär- u. Sozialwesen	sonstige Öffentl. u. priv. Dienstleister		
.	1991	Regensburg
.	1993	
.	1995	
.	.	1 258	.	.	1 410	1997	
.	.	1 426	.	.	1 547	1999	
.	.	1 366	.	.	1 615	2001	
.	.	1 386	.	.	1 721	2003	
.	.	1 468	.	.	1 720	2005	
.	.	1 611	.	.	1 771	2007	
.	.	1 530	.	.	1 896	2009	
.	.	1 684	.	.	2 013	2011	
.	.	1 783	.	.	2 194	2013	
.	.	1 855	.	.	2 277	2014	
.	.	2 153	.	.	2 372	2015	
.	2016	
.	1991	
.	1993	
.	1995	
.	.	5 240	.	.	4 882	1997	
.	.	5 036	.	.	5 348	1999	
.	.	5 617	.	.	5 151	2001	
.	.	5 940	.	.	5 485	2003	
.	.	6 234	.	.	5 570	2005	
.	.	6 657	.	.	5 729	2007	
.	.	6 761	.	.	6 073	2009	
.	.	7 326	.	.	6 440	2011	
.	.	7 827	.	.	6 790	2013	
.	.	8 022	.	.	7 071	2014	
.	.	8 685	.	.	7 455	2015	
.	2016	
.	.	55 895	.	.	42 944	1991	Bayern
.	.	69 069	.	.	49 234	1993	
.	.	74 673	.	.	53 608	1995	
.	.	80 521	.	.	56 710	1997	
.	.	86 301	.	.	59 735	1999	
.	.	94 120	.	.	63 491	2001	
.	.	97 076	.	.	67 093	2003	
.	.	104 487	.	.	68 627	2005	
.	.	112 286	.	.	70 884	2007	
6 186	20 181	107 983	20 677	47 587	75 746	20 761	15 050	24 610	15 325	2009	
6 987	21 445	114 708	19 271	50 852	81 009	21 551	16 458	26 753	16 247	2011	
7 550	23 881	120 763	20 583	52 287	86 496	23 031	17 554	28 609	17 303	2013	
8 092	24 825	122 473	20 536	51 308	89 898	23 984	18 237	30 118	17 559	2014	
8 610	26 466	127 402	20 914	53 521	94 082	24 603	18 947	32 124	18 409	2015	
.	.	131 905	.	.	97 229	2016	
20 608	50 910	321 800	71 807	120 935	284 833	97 873	57 533	72 464	56 963	1991	
23 950	60 950	394 109	81 874	157 788	331 054	110 501	67 809	87 959	64 785	1993	
25 864	65 717	434 437	81 081	188 286	363 884	117 708	73 535	101 519	71 122	1995	
26 580	72 925	464 827	89 217	199 787	383 372	120 271	77 635	110 590	74 876	1997	
28 745	82 784	495 036	101 136	200 650	398 647	123 571	81 229	115 241	78 606	1999	
31 493	95 551	518 918	87 694	219 590	417 271	126 357	85 498	122 151	83 265	2001	
30 388	90 397	541 739	99 189	226 562	437 147	130 104	88 819	132 357	85 867	2003	
30 998	95 955	565 553	109 946	233 715	449 661	130 454	91 553	138 266	89 388	2005	
33 292	107 420	611 279	103 606	259 663	463 543	133 569	93 946	142 617	93 411	2007	
31 635	104 580	604 354	104 790	266 222	495 022	143 324	100 010	156 459	95 229	2009	
35 459	112 130	639 222	101 652	281 645	527 582	149 800	107 918	171 218	98 646	2011	
37 115	120 539	673 022	109 293	286 891	562 232	157 302	114 743	186 966	103 221	2013	
39 678	125 372	685 553	109 951	285 979	582 689	161 333	118 966	196 344	106 046	2014	
42 542	131 632	711 466	110 930	297 278	606 832	164 883	121 945	210 326	109 678	2015	
44 912	137 253	732 688	110 838	306 790	630 966	.	.	.	113 673	2016	

Quelle: Bayerisches Landesamt für Statistik; Statistisches Bundesamt

19.17 Arbeitslose und gemeldete Stellen ¹⁾

Gebiet	Jahr	Arbeitslose			Arbeits- losen- quote 2)	Arbeits- losen- quote 3)	gemeldete Stellen	
		ins- gesamt	darunter				ins- gesamt	auf 1 000 Arbeits- lose
			Männer	Frauen				
Regensburg ⁴⁾	1987	10 465	5 182	5 283	.	10,9	678	65
	1990	8 360	3 681	4 678	.	7,4	1 354	162
	1995	9 678	5 001	4 677	.	7,8	1 443	149
	2000	9 869	5 131	4 738	6,5	7,3	2 311	234
	2005	12 259	6 546	5 713	7,5	8,3	1 444	118
	2006	11 058	5 829	5 228	6,7	7,5	2 315	209
	2007	8 612	4 300	4 312	5,1	5,8	2 522	293
	2008	7 130	3 736	3 393	4,2	4,8	1 866	262
	2009	8 767	4 975	3 792	5,1	5,8	1 351	154
	2010	7 435	4 126	3 309	4,3	4,9	1 564	210
	2011	5 804	3 107	2 697	3,3	3,8	2 239	386
	2012	5 678	3 025	2 653	3,2	3,6	2 553	450
	2013	6 338	3 456	2 882	3,5	4,0	2 178	344
	2014	6 079	3 329	2 751	3,3	3,7	2 285	376
	2015	5 702	3 179	2 523	3,0	3,4	2 930	514
	2016	5 266	3 028	2 238	2,8	3,1	3 600	684
Oberpfalz	1987
	1990
	1995
	2000	33 931	17 605	16 326	6,4	7,2	.	.
	2005	48 560	25 462	23 098	8,7	9,7	.	.
	2006	42 224	21 430	20 793	7,5	8,4	.	.
	2007	32 645	15 367	17 278	5,7	6,5	.	.
	2008	25 452	12 794	12 658	4,4	5,0	.	.
	2009	29 879	16 637	13 242	5,1	5,9	.	.
	2010	26 244	14 432	11 812	4,5	5,1	.	.
	2011	21 142	11 306	9 836	3,6	4,1	.	.
	2012	20 600	11 079	9 522	3,5	4,0	.	.
	2013	22 297	12 319	9 978	3,7	4,2	.	.
	2014	21 404	11 870	9 533	3,5	4,0	.	.
2015	20 511	.	.	3,4	3,8	.	.	
2016	19 851	.	.	3,2	3,6	.	.	
Bayern	1987	306 574	157 906	148 668	.	6,6	32 866	107
	1990	240 745	115 264	125 481	.	5,1	71 131	295
	1995	355 881	192 770	163 111	6,0	7,0	56 603	159
	2000	339 537	178 183	161 354	5,5	6,3	89 588	264
	2005	504 980	262 944	242 036	7,8	8,9	39 774	79
	2006	446 461	224 106	222 355	6,8	7,8	51 286	115
	2007	349 826	166 949	182 876	5,3	6,1	62 840	180
	2008	276 332	136 895	139 437	4,2	4,8	54 736	198
	2009	319 197	173 683	145 514	4,8	5,5	40 362	126
	2010	299 448	160 739	138 709	4,5	5,1	50 333	168
	2011	254 359	132 034	122 324	3,8	4,3	67 073	264
	2012	248 860	130 142	118 718	3,7	4,2	70 082	282
	2013	264 532	141 038	123 494	3,8	4,4	67 206	254
	2014	264 603	141 389	123 215	3,8	4,3	73 092	276
2015	256 527	138 845	117 681	3,6	4,1	87 784	342	
2016	250 623	138 617	112 005	3,5	3,9	103 907	415	
Deutschland	1987
	1990
	1995	3 611 921	1 850 610	1 761 311	9,4	10,4	321 306	89
	2000	3 889 695	2 053 377	1 836 317	9,6	10,7	450 063	116
	2005	4 860 909	2 603 003	2 257 906	11,7	13,0	255 758	53
	2006	4 487 305	2 337 511	2 149 794	10,8	12,0	354 287	79
	2007	3 760 586	1 893 657	1 866 929	9,0	10,1	423 440	113
	2008	3 258 954	1 663 193	1 595 761	7,8	8,7	389 048	119
	2009	3 414 992	1 863 014	1 551 977	8,1	9,1	300 641	88
	2010	3 238 965	1 760 041	1 478 924	7,7	8,6	359 349	111
	2011	2 976 488	1 586 362	1 390 126	7,1	7,9	466 288	157
	2012	2 897 126	1 550 400	1 346 726	6,8	7,6	477 528	165
	2013	2 950 338	1 597 105	1 353 232	6,9	7,7	456 975	155
	2014	2 898 388	1 565 074	1 333 314	6,7	7,5	490 310	169
2015	2 794 664	1 517 211	1 277 452	6,4	7,1	568 743	204	
2016	2 690 975	1 482 720	1 208 251	6,1	6,8	655 490	244	

¹⁾ im Jahresdurchschnitt³⁾ Arbeitslose in % der abhängigen zivilen Erwerbspersonen²⁾ Arbeitslose in % aller zivilen Erwerbspersonen⁴⁾ Bezirk der Hauptagentur für Arbeit (Stadt und Landkreis Regensburg)

Quelle: Bundesagentur für Arbeit, Nürnberg; Bayerisches Landesamt für Statistik; Statistisches Bundesamt

19.18 Einkommen der privaten Haushalte



Gebiet	Jahr	Primäreinkommen ¹⁾ der privaten Haushalte					Verfügbares ²⁾ Einkommen				
		insgesamt		je Einwohner ³⁾			insgesamt		je Einwohner ³⁾		
		in Mio. €	1991 = 100	in €	1991 = 100	Deutschland = 100	in Mio. €	1991 = 100	in €	1991 = 100	Deutschland = 100
Regensburg	1991	1 951	100,0	15 946	100,0	107	1 689	100,0	13 803	100,0	110
	1995	2 317	118,8	18 437	115,6	106	1 991	117,9	15 848	114,8	108
	2000	2 664	136,6	21 262	133,3	112	2 245	132,9	17 915	129,8	112
	2002	2 783	142,7	21 836	136,9	112	2 391	141,6	18 760	135,9	112
	2004	2 853	146,2	22 189	139,2	111	2 462	145,8	19 151	138,7	109
	2006	3 066	157,2	23 518	147,5	112	2 549	151,0	19 553	141,7	107
	2008	3 369	172,7	25 375	159,1	112	2 674	158,3	20 140	145,9	106
	2010	3 454	177,1	25 662	160,9	113	2 764	163,7	20 533	148,8	106
	2012	3 759	192,7	27 375	171,7	112	2 940	174,1	21 408	155,1	104
	2014	3 969	203,4	28 091	176,2	111	3 041	180,1	21 523	155,9	102
2015	4 117	211,0	28 614	179,4	110	3 125	185,1	21 720	157,4	101	
Oberpfalz	1991	14 703	100,0	14 494	100,0	97	12 321	100,0	12 145	100,0	97
	1995	17 909	121,8	17 083	117,9	98	14 857	120,6	14 172	116,7	97
	2000	19 885	135,2	18 552	128,0	98	16 393	133,1	15 294	125,9	96
	2002	20 769	141,3	19 206	132,5	99	17 549	142,4	16 228	133,6	97
	2004	21 401	145,6	19 756	136,3	99	18 320	148,7	16 912	139,3	97
	2006	22 571	153,5	20 879	144,1	99	18 927	153,6	17 508	144,2	96
	2008	24 474	166,5	22 732	156,8	100	19 955	162,0	18 534	152,6	97
	2010	24 602	167,3	22 954	158,4	101	20 329	165,0	18 968	156,2	98
	2012	26 795	182,2	24 962	172,2	102	21 868	177,5	20 372	167,7	99
	2014	28 169	191,6	26 074	179,9	103	22 932	186,1	21 226	174,8	101
2015	29 038	197,5	26 701	184,2	103	23 482	190,6	21 592	177,8	100	
Bayern	1991	201 269	100,0	17 475	100,0	117	163 693	100,0	14 212	100,0	113
	1995	235 626	117,1	19 772	113,1	114	190 959	116,7	16 024	112,7	109
	2000	264 267	131,3	21 815	124,8	115	211 499	129,2	17 459	122,8	109
	2002	275 314	136,8	22 449	128,5	116	226 016	138,1	18 429	129,7	110
	2004	283 047	140,6	22 966	131,4	115	236 731	144,6	19 208	135,2	110
	2006	301 508	149,8	24 398	139,6	116	247 600	151,3	20 036	141,0	110
	2008	327 115	162,5	26 417	151,2	117	261 425	159,7	21 112	148,6	111
	2010	326 112	162,0	26 357	150,8	116	264 255	161,4	21 358	150,3	110
	2012	354 656	176,2	28 415	162,6	116	283 318	173,1	22 699	159,7	111
	2014	372 559	185,1	29 456	168,6	116	294 923	180,2	23 318	164,1	110
2015	384 446	191,0	30 111	172,3	116	302 060	184,5	23 658	166,5	110	
Deutschland	1991	1 190 396	100,0	14 885	100,0	100	1 004 474	100,0	12 560	100,0	100
	1995	1 413 581	118,7	17 386	116,8	100	1 190 099	118,5	14 637	116,5	100
	2000	1 545 351	129,8	18 971	127,5	100	1 300 134	129,4	15 961	127,1	100
	2002	1 584 038	133,1	19 417	130,5	100	1 367 257	136,1	16 760	133,4	100
	2004	1 624 977	136,5	19 949	134,0	100	1 426 503	142,0	17 512	139,4	100
	2006	1 710 914	143,7	21 077	141,6	100	1 482 390	147,6	18 262	145,4	100
	2008	1 828 934	153,6	22 646	152,1	100	1 541 208	153,4	19 083	151,9	100
	2010	1 824 661	153,3	22 728	152,7	100	1 561 663	155,5	19 452	154,9	100
	2012	1 963 051	164,9	24 408	164,0	100	1 647 677	164,0	20 487	163,1	100
	2014	2 052 740	172,4	25 348	170,3	100	1 710 149	170,3	21 118	168,1	100
2015	2 117 448	177,9	25 922	174,1	100	1 763 082	175,5	21 583	171,8	100	

¹⁾ Einkommen aus Arbeitnehmerentgelt, selbständiger Tätigkeit, unterstellten Mieten für selbstgenutztes Wohneigentum und dem positiven Saldo aus empfangenen und geleisteten Vermögenseinkommen (z. B. Guthabenzinsen, Pachten, Kreditzinsen u. ä.)

²⁾ Teil des Primäreinkommens, das für Konsumzwecke oder zur Ersparnisbildung zur Verfügung steht

³⁾ Bevölkerung am Ort der Hauptwohnung (siehe Seite 54)

Quelle: Bayerisches Landesamt für Statistik

20

Langfristige Zeitreihen

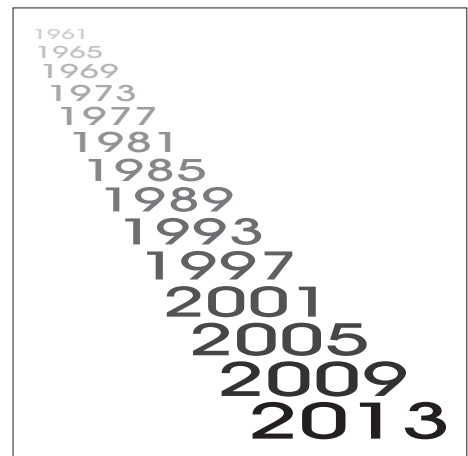

20.1 Klima



J a h r	Lufttemperatur			Niederschlag		Sonnen- schein- stunden	Bewölkung ¹⁾		Frost- tage ²⁾	Eis- tage ³⁾	Sommer- tage ⁴⁾	Hitze- tage ⁵⁾	Tropen- nächte ⁶⁾	Ge- witter- tage	Nebel- tage	Tage mit Schnee- decke (1 cm und höher)
	Jahres- mittel	min.	max.	Menge in mm	max. Tages- höchst- wert		Heitere Tage	Trübe Tage								
1947	8,7	-23,4	36,6	576	35	.	61	127	115	57	70	32	1	.	.	60
1948	8,7	-13,8	30,3	630	21	2 014	61	129	98	23	35	4	-	.	.	5
1949	8,8	-12,9	34,7	466	22	1 986	65	113	102	23	47	8	-	.	.	12
1950	8,5	-16,0	33,9	801	36	1 928	42	130	111	38	51	12	-	.	.	38
1951	8,5	-13,0	31,2	600	28	1 750	47	154	111	17	43	6	-	.	.	26
1952	8,0	-12,7	35,5	736	18	1 612	23	167	120	37	47	14	-	.	.	77
1953	8,6	-16,0	31,3	375	21	1 925	64	155	129	37	49	5	-	.	.	52
1954	7,6	-16,7	30,8	813	70	1 582	31	165	110	37	27	3	-	.	.	24
1955	7,2	-15,2	30,0	694	37	1 606	22	162	129	40	26	1	-	.	.	77
1956	6,6	-25,8	28,3	726	56	1 632	35	145	119	48	24	-	-	.	.	59
1957	8,2	-16,7	36,2	656	41	1 597	42	163	105	26	31	8	1	.	.	29
1958	7,9	-15,7	31,5	820	39	1 641	35	147	118	25	38	3	-	.	.	42
1959	8,4	-15,9	33,7	495	29	1 984	66	122	122	27	47	4	-	.	.	31
1960	8,4	-16,0	31,7	656	36	1 585	24	173	95	34	30	2	-	.	.	58
1961	8,9	-17,7	32,5	643	32	1 729	49	156	87	28	45	6	-	30	87	53
1962	7,1	-20,2	34,2	590	22	1 858	42	153	120	44	39	7	-	24	63	77
1963	7,1	-22,7	32,9	570	28	1 771	41	149	119	77	29	8	-	28	73	91
1964	8,0	-20,2	34,3	585	40	1 794	53	146	109	49	49	13	-	20	66	51
1965	7,4	-14,9	32,0	794	48	1 512	30	164	115	33	21	4	-	27	80	60
1966	8,7	-17,7	32,0	799	28	1 568	28	163	91	22	29	2	-	32	63	53
1967	8,7	-17,8	33,0	533	20	1 777	34	134	100	29	40	13	-	34	88	38
1968	8,0	-21,2	30,5	638	36	1 650	31	164	114	35	31	1	-	30	82	48
1969	7,8	-20,4	33,2	524	36	1 739	42	161	121	48	43	8	-	33	65	89
1970	7,7	-16,3	31,4	842	40	1 469	19	193	112	49	37	2	-	38	70	85
1971	8,3	-19,4	33,5	518	44	1 852	37	143	108	33	45	17	-	34	64	59
1972	7,7	-14,4	31,5	536	45	1 574	31	164	113	36	32	9	-	25	84	30
1973	8,1	-19,1	31,6	533	24	1 762	45	159	125	32	48	5	-	19	57	64
1974	8,9	-6,5	34,0	845	43	1 528	25	184	60	5	28	4	-	25	65	27
1975	8,8	-16,1	30,6	662	36	1 611	41	166	92	18	47	1	-	35	79	42
1976	8,7	-16,5	34,4	538	41	1 807	49	148	103	35	48	14	-	22	56	41
1977	8,8	-10,8	31,2	622	24	1 459	16	177	77	22	33	2	-	25	91	49
1978	7,7	-16,6	29,3	680	50	1 463	24	186	109	36	23	-	-	31	79	74
1979	8,1	-17,5	30,7	670	31	1 641	30	168	104	26	41	1	-	27	66	62
1980	7,5	-15,8	32,5	621	32	1 555	37	177	110	36	28	2	-	19	68	57
1981	8,4	-14,9	31,1	760	49	1 560	22	180	108	37	37	3	-	26	44	87
1982	8,6	-19,9	31,7	545	28	1 714	50	143	103	31	49	11	-	27	87	42
1983	8,8	-16,0	39,0	562	23	1 764	51	140	97	34	63	16	1	24	61	60
1984	7,6	-15,2	33,4	604	22	1 593	39	163	119	24	24	3	-	29	64	65
1985	7,5	-24,4	31,1	610	25	1 715	52	140	117	51	38	3	-	27	66	83
1986	8,0	-17,6	32,2	732	24	1 690	43	141	104	46	46	5	-	29	66	62
1987	7,6	-20,6	32,0	684	49	1 452	36	181	101	42	40	3	-	28	57	79
1988	9,1	-9,6	32,2	735	26	1 533	26	173	85	14	39	8	-	26	47	58
1989	9,1	-12,1	32,5	632	35	1 493	33	162	84	27	43	4	-	33	88	8
1990	9,1	-11,1	33,7	646	32	1 746	39	134	88	23	49	11	-	27	61	45
1991	8,2	-15,9	35,0	567	39	1 678	47	129	99	33	52	7	-	21	67	43
1992	9,4	-12,4	35,6	622	17	1 570	43	143	80	21	61	19	-	31	56	24
1993	8,7	-14,5	32,7	714	41	1 655	46	140	103	33	45	6	-	30	48	62
1994	10,2	-13,4	34,2	656	38	1 708	32	134	67	11	62	25	1	30	55	11
1995	8,9	-12,6	36,3	737	38	1 504	24	169	103	31	55	15	-	28	57	39
1996	7,4	-22,0	33,8	569	31	1 570	35	167	130	52	38	6	-	22	55	74
1997	8,8	-17,2	31,9	526	19	1 804	37	148	98	27	66	4	-	26	52	52
1998	9,2	-15,9	35,9	684	37	1 553	28	163	89	29	56	17	-	19	50	45
1999	9,3	-14,0	35,4	624	27	1 618	24	144	90	25	54	4	1	21	47	63
2000	9,9	-16,0	34,7	646	28	1 607	32	151	66	15	57	13	-	26	68	31
2001	9,1	-17,6	34,1	781	25	1 589	35	153	88	20	57	13	-	19	57	41
2002	9,6	-17,8	34,0	950	56	1 625	31	153	78	26	49	9	-	24	59	26
2003	9,6	-14,5	38,8	448	27	2 092	69	107	122	28	91	41	2	24	43	62
2004	9,0	-13,9	32,3	656	30	1 667	29	149	101	27	47	12	-	19	40	72
2005	8,8	-17,8	34,2	701	57	1 681	42	139	109	25	51	13	-	19	65	79
2006	9,3	-14,7	34,7	648	26	1 809	50	141	104	30	58	19	-	30	61	76
2007	10,1	-11,3	34,9	739	21	1 845	48	150	66	15	62	12	-	22	51	23
2008	9,8	-9,3	34,6	566	37	1 658	24	132	93	7	71	19	-	28	64	23
2009	9,5	-16,8	33,2	646	28	1 650	32	146	85	29	67	13	-	22	62	54
2010	8,3	-17,2	34,8	730	29	1 526	29	177	106	53	47	15	-	10	55	100
2011	9,6	-11,0	34,4	632	31	1 786	47	142	106	21	65	7	-	9	80	32
2012	9,4	-19,2	35,6	667	24	1 712	25	133	89	23	76	14	-	13	64	42
2013	9,0	-10,0	36,2	690	24	1 449	35	176	103	26	66	24	-	3	64	39
2014	10,5	-12,8	35,6	586	31	1 588	50	119	66	4	59	10	-	.	.	11
2015	10,4	-9,4	37,8	523	46	1 709	60	125	84	7	74	37	-	.	.	35
2016	9,7	-14,1	34,5	689	42	1 605	58	143	87	17	78	16	-	.	.	21

¹⁾ in Achtel der Himmelsfläche: Heitere Tage = 0 - 1,5; Trübe Tage = 6,5 - 8

²⁾ Minimum = unter 0 °C

³⁾ Maximum = unter 0 °C

⁴⁾ Maximum = 25 °C und mehr

⁵⁾ Maximum = 30 °C und mehr

⁶⁾ Minimum = 20 °C und mehr

Quelle: Deutscher Wetterdienst

20.2 Wasserstand Donaupegel - Eiserne Brücke ¹⁾

J a h r	Wasserstand			Tage mit Hochwasser (400 cm und darüber) ²⁾													
	Höch- ster	Niedrig- ster ³⁾	Mitt- lerer ³⁾	ins- ge- samt	davon im Monat												
					Jan.	Feb.	Mrz.	Apr.	Mai	Jun.	Jul.	Aug.	Sep.	Okt.	Nov.	Dez.	
1961	440	107	205				H									N	
1962	419	78	191						H								N
1963	425	71	195				H/N										
1964	377	85	171		N											H	
1965	643	121	276							H						N	
1966	527	153	274								H				N		
1967	453	114	238												N		H
1968	547	119	230		H												N
1969	395	93	186									H				N	
1970	635	91	264		N	H											
1971	452	91	152							H						N	H
1972	418	66	133												N	H	H
1973	402	76	167											N			
1974	540	112	215											N			H
1975	477	96	207									H					N
1976	372	64	152		H						N						
1977	475	90	193	7	-	7	-	-	-	-	-	-	-	-	-	-	-
1978	510	97	213	8	-	-	3	-	3	-	-	2	-	-	-	-	-
1979	531	99	215	8	-	-	5	-	-	3	-	-	-	-	-	-	-
1980	564	105	206	12	-	7	-	2	-	-	3	-	-	-	-	-	-
1981	543	105	229	30	-	1	6	-	-	-	2	-	-	10	3	8	8
1982	580	106	219	16	9	4	-	-	-	-	-	-	-	-	-	-	3
1983	479	84	194	6	-	1	-	5	-	-	-	-	-	-	-	-	-
1984	432	96	177	3	-	2	-	-	-	-	-	-	1	-	-	-	-
1985	485	84	167	3	-	3	-	-	-	-	-	-	-	-	-	-	-
1986	472	176	260	10	6	-	1	-	1	1	-	-	-	-	-	-	1
1987	522	216	285	19	5	-	6	1	-	2	1	1	-	-	-	-	3
1988	659	215	287	35	-	-	16	13	-	-	-	-	-	-	-	-	6
1989	344	207	245	-	-	-	-	-	-	-	-	-	-	-	-	-	-
1990	530	203	247	9	-	5	4	-	-	-	-	-	-	-	-	-	-
1991	511	196	237	5	-	-	-	-	-	4	-	-	-	-	-	-	1
1992	506	191	250	5	-	-	-	-	-	-	-	-	-	-	4	-	1
1993	619	211	253	9	-	-	-	-	-	-	3	-	-	-	-	-	6
1994	586	207	264	6	-	-	-	6	-	-	-	-	-	-	-	-	-
1995	576	211	285	24	8	1	-	1	-	11	-	1	-	-	-	-	2
1996	420	202	242	1	-	-	-	-	-	-	1	-	-	-	-	-	-
1997	425	192	238	2	-	1	-	-	-	-	1	-	-	-	-	-	-
1998	540	188	241	12	-	-	-	-	-	-	-	-	-	2	10	-	-
1999	612	197	277	22	-	5	5	-	12	-	-	-	-	-	-	-	-
2000	465	201	265	6	-	1	1	1	-	-	-	2	1	-	-	-	-
2001	524	195	268	12	-	-	11	-	-	1	-	-	-	-	-	-	-
2002	660	210	300	35	2	1	7	-	-	-	-	5	3	-	14	3	3
2003	529	188	235	7	7	-	-	-	-	-	-	-	-	-	-	-	-
2004	520	189	230	4	4	-	-	-	-	-	-	-	-	-	-	-	-
2005	563	194	246	8	-	2	2	-	-	-	-	4	-	-	-	-	-
2006	524	191	250	17	-	-	8	6	2	1	-	-	-	-	-	-	-
2007	408	196	244	1	-	-	-	-	1	-	-	-	-	-	-	-	-
2008	382	195	242	-	-	-	-	-	-	-	-	-	-	-	-	-	-
2009	393	196	243	-	-	-	-	-	-	-	-	-	-	-	-	-	-
2010	504	207	256	8	-	-	-	-	-	2	-	3	-	-	-	-	3
2011	627	195	241	9	9	-	-	-	-	-	-	-	-	-	-	-	-
2012	466	189	247	9	5	-	-	-	-	-	-	-	-	-	-	-	4
2013	682	197	265	17	-	5	-	-	-	12	-	-	-	-	-	-	-
2014	387	189	223	-	-	-	-	-	-	-	-	-	-	-	-	-	-
2015	413	184	233	1	1	-	-	-	-	-	-	-	-	-	-	-	-
2016	423	197	247	3	-	1	-	-	-	2	-	-	-	-	-	-	-

¹⁾ Angaben in cm über Pegelnullpunkt. Der Pegel ist seit Januar 1986 eingestaut

Wasserstände kleiner als 440 cm können mit früheren Beobachtungen nicht mehr verglichen werden

²⁾ bis 1976 Angaben von höchstem (Jahres)-Wasserstand (H) und niedrigstem (Jahres)-Wasserstand (N)

³⁾ Tagesmittelwert

Quelle: Wasser- und Schifffahrtsamt Regensburg

20.3 Wasserstand Donaupegel - Schwabelweis ¹⁾

J a h r	Wasserstand			Tage mit Hochwasser (440 cm und darüber) ²⁾													
	Höch- ster	Niedrig- ster ³⁾	Mitt- lerer ³⁾	ins- ge- samt	davon im Monat												
					Jan.	Feb.	Mrz.	Apr.	Mai	Jun.	Jul.	Aug.	Sep.	Okt.	Nov.	Dez.	
1961	490	88	202				H									N	
1962	451	66	193						H								N
1963	458	59	195				H/N										
1964	402	79	168		N											H	
1965	654	112	281							H						N	
1966	557	149	288								H				N		
1967	501	112	249														H/N
1968	577	112	242		H												N
1969	424	92	194									H				N	
1970	645	95	284		N	H											
1971	483	74	161							H						N	
1972	434	62	135												N	H	
1973	423	70	176											N		H	
1974	571	118	233											N			H
1975	511	103	224									H				N	
1976	418	62	163							H	N						
1977	514	91	200	6	-	6	-	-	-	-	-	-	-	-	-	-	-
1978	546	110	244	9	-	-	2	-	4	-	-	3	-	-	-	-	-
1979	559	113	246	8	-	-	5	-	-	3	-	-	-	-	-	-	-
1980	589	116	239	12	-	7	-	2	-	-	3	-	-	-	-	-	-
1981	559	112	256	29	-	1	6	-	-	-	3	-	-	9	3	7	
1982	601	101	242	13	8	4	-	-	-	-	-	-	-	-	-	-	1
1983	513	70	210	4	-	-	-	4	-	-	-	-	-	-	-	-	-
1984	460	87	195	2	-	1	-	-	-	-	-	-	1	-	-	-	-
1985	510	80	187	3	-	3	-	-	-	-	-	-	-	-	-	-	-
1986	499	240	327	9	5	-	1	-	1	1	-	-	-	-	-	-	1
1987	550	300	349	19	5	-	6	1	-	2	1	1	-	-	-	-	3
1988	672	295	352	37	-	-	16	15	-	-	-	-	-	-	-	-	6
1989	386	293	314	-	-	-	-	-	-	-	-	-	-	-	-	-	-
1990	528	288	315	6	-	4	2	-	-	-	-	-	-	-	-	-	-
1991	527	287	311	5	-	-	-	-	-	4	-	-	-	-	-	-	1
1992	527	282	319	3	-	-	-	-	-	-	-	-	-	-	2	1	
1993	634	294	322	8	-	-	-	-	-	-	2	-	-	-	-	-	6
1994	599	292	329	6	-	-	-	6	-	-	-	-	-	-	-	-	-
1995	596	294	343	18	7	1	-	-	-	7	-	1	-	-	-	-	2
1996	442	288	315	1	-	-	-	-	-	-	1	-	-	-	-	-	-
1997	460	282	312	2	-	1	-	-	-	-	1	-	-	-	-	-	-
1998	558	277	314	12	-	-	-	-	-	-	-	-	-	2	10	-	-
1999	612	283	338	20	-	5	3	-	12	-	-	-	-	-	-	-	-
2000	479	285	328	2	-	-	-	-	-	-	-	1	1	-	-	-	-
2001	544	284	330	9	-	-	9	-	-	-	-	-	-	-	-	-	-
2002	663	293	354	25	1	1	7	-	-	-	-	5	1	-	9	1	
2003	548	281	310	6	6	-	-	-	-	-	-	-	-	-	-	-	-
2004	542	281	306	3	3	-	-	-	-	-	-	-	-	-	-	-	-
2005	576	283	317	6	-	2	1	-	-	-	-	3	-	-	-	-	-
2006	550	280	321	14	-	-	8	4	2	-	-	-	-	-	-	-	-
2007	433	281	314	-	-	-	-	-	-	-	-	-	-	-	-	-	-
2008	410	283	314	-	-	-	-	-	-	-	-	-	-	-	-	-	-
2009	417	286	315	-	-	-	-	-	-	-	-	-	-	-	-	-	-
2010	511	288	323	7	-	-	-	-	-	2	-	2	-	-	-	-	3
2011	636	280	312	7	7	-	-	-	-	-	-	-	-	-	-	-	-
2012	494	274	316	7	5	-	-	-	-	-	-	-	-	-	-	-	2
2013	693	285	331	15	-	3	-	-	-	12	-	-	-	-	-	-	-
2014	420	278	302	-	-	-	-	-	-	-	-	-	-	-	-	-	-
2015	450	275	309	1	1	-	-	-	-	-	-	-	-	-	-	-	-
2016	448	284	318	2	-	1	-	-	-	1	-	-	-	-	-	-	-

¹⁾ Angaben in cm über Pegelnullpunkt. Der Pegel ist seit Januar 1986 eingestaut

Wasserstände kleiner als 470 cm können mit früheren Beobachtungen nicht mehr verglichen werden

²⁾ bis 1976 Angaben von höchstem (Jahres)-Wasserstand (H) und niedrigstem (Jahres)-Wasserstand (N)

³⁾ Tagesmittelwert

Quelle: Wasser- und Schifffahrtsamt Regensburg

20.4 Bevölkerungsstand nach Stadtbezirken



J a h r	Bevöl- kerung ins- gesamt 1)	davon in Stadtbezirk																	
		01	02	03	04	05	06	07	08	09	10	11	12	13	14	15	16	17	18
1957	121 582	31 359	3 469	4 005	2 396	9 130	2 065	6 782	1 376	2 417	8 842	15 755	2 347	18 429	1 559	10 716	935	.	.
1958	123 214	30 729	3 382	3 923	2 344	9 374	2 096	7 066	1 378	2 463	8 633	15 764	3 185	18 752	1 526	11 691	908	.	.
1959	124 632	29 711	3 282	3 898	2 341	10 004	2 099	7 262	1 378	2 519	8 481	16 596	3 561	18 795	1 487	12 288	930	.	.
1960	124 414	28 692	3 114	3 692	2 282	10 352	2 149	7 716	1 308	2 506	8 131	16 717	3 781	18 697	1 451	12 912	914	.	.
1961 2)	125 047	27 987	3 089	3 634	2 273	10 552	2 151	7 836	1 341	2 573	8 420	16 202	4 445	18 579	1 417	13 626	922	.	.
1961	124 563	27 843	3 039	3 621	2 241	10 703	2 186	7 972	1 310	2 491	8 140	16 491	3 815	18 558	1 429	13 787	937	.	.
1962	125 142	26 608	2 981	3 505	2 189	10 779	2 183	8 131	1 326	2 546	8 326	15 728	5 772	18 365	1 431	14 364	908	.	.
1963	125 180	25 344	2 862	3 445	2 141	11 642	2 176	8 293	1 304	2 536	8 197	15 671	5 853	18 516	1 432	14 845	923	.	.
1964	125 138	24 200	2 758	3 469	2 122	12 377	2 138	8 336	1 309	2 545	8 145	15 770	5 849	18 629	1 456	15 185	850	.	.
1965	125 349	23 086	2 645	3 587	2 148	12 823	2 186	8 447	1 355	2 524	8 233	15 931	6 124	18 159	1 500	15 771	830	.	.
1966	125 691	21 815	2 569	3 536	2 105	13 817	2 188	8 670	1 428	2 437	8 023	16 111	6 149	17 841	1 511	16 656	835	.	.
1967	125 300	20 935	2 546	3 528	2 146	14 380	2 233	8 772	1 597	2 390	7 559	16 015	6 028	17 483	1 498	17 341	849	.	.
1968	126 499	20 609	2 541	3 528	2 211	14 311	2 229	8 941	1 869	2 400	7 685	15 691	5 933	18 171	1 492	18 011	877	.	.
1969	128 816	19 922	2 505	3 504	2 285	14 411	2 206	9 575	2 161	2 379	7 770	15 564	6 063	18 530	1 494	19 560	887	.	.
1970 3)	129 589	19 508	2 387	3 605	2 113	14 554	2 146	9 299	2 522	2 356	8 136	15 046	6 667	19 166	1 425	19 944	715	.	.
1970	131 063	19 749	2 403	3 516	2 272	14 480	2 220	9 641	2 693	2 359	7 826	15 750	6 122	18 890	1 462	20 765	915	.	.
1971	131 639	18 873	2 293	3 594	2 116	14 710	2 167	9 378	3 060	2 375	7 875	15 019	6 531	19 605	1 444	21 860	739	.	.
1972	133 355	18 498	2 318	3 554	2 059	14 837	2 173	9 363	3 237	2 329	7 635	15 573	6 510	19 498	1 876	23 186	709	.	.
1973	133 781	18 023	2 202	3 563	2 099	14 599	2 236	9 308	3 291	2 295	7 393	15 342	6 249	19 276	3 379	23 819	707	.	.
1974	132 903	17 468	2 128	3 474	2 076	14 394	2 212	9 255	3 213	2 249	7 147	15 290	6 093	19 104	4 027	24 068	705	.	.
1975	131 604	17 292	1 965	3 441	2 121	13 984	2 169	9 191	3 183	2 157	6 990	14 974	5 883	18 989	4 727	23 841	697	.	.
1976	129 857	17 053	1 930	3 291	2 181	13 706	2 149	9 103	3 185	2 098	6 810	14 705	5 835	18 790	4 871	23 475	675	.	.
1977	133 541	16 563	1 910	3 212	2 152	13 411	2 106	9 006	3 159	2 070	6 695	14 425	5 685	18 755	5 665	23 586	678	2 316	2 147
1978	132 905	16 287	1 886	3 243	2 229	13 173	2 075	8 869	3 145	2 031	6 928	14 209	5 628	18 654	5 904	23 382	674	2 446	2 142
1979	132 277	15 941	1 844	3 186	2 298	13 032	2 017	8 807	3 187	2 016	6 897	14 041	5 535	18 662	6 012	23 364	676	2 560	2 202
1980	132 088	15 798	1 895	3 216	2 350	12 768	1 966	8 543	3 238	1 962	7 183	13 903	5 348	18 678	6 176	23 531	637	2 603	2 293
1981	132 162	15 701	1 909	3 233	2 436	12 623	1 992	8 423	3 256	1 951	7 347	13 774	5 268	18 753	6 424	23 322	637	2 642	2 471
1982	131 016	15 435	1 895	3 253	2 631	12 522	1 980	8 293	3 232	1 913	7 044	13 492	5 196	18 445	6 384	23 475	623	2 638	2 565
1983	129 747	15 156	1 888	3 202	2 799	12 298	1 965	8 130	3 176	1 905	6 949	13 335	5 118	18 240	6 345	23 323	623	2 673	2 622
1984	128 966	14 885	1 850	3 138	2 978	12 096	1 986	7 982	3 091	1 888	6 802	13 260	5 171	18 391	6 214	23 233	652	2 711	2 638
1985	128 761	14 814	1 835	3 111	3 077	11 888	1 995	7 903	3 044	1 833	6 747	13 332	5 170	18 588	6 189	23 255	641	2 682	2 657
1986	129 417	14 829	1 806	3 174	3 255	11 728	2 013	7 823	3 110	1 794	6 839	13 299	5 168	19 134	6 198	23 245	633	2 713	2 656
1987 4)	127 781	14 058	2 107	2 804	3 202	10 832	2 064	9 225	3 025	1 729	7 353	12 573	5 910	19 337	6 190	21 538	661	2 532	2 641
1987	128 219	14 135	2 110	2 825	3 229	10 803	2 083	9 167	3 026	1 718	7 429	12 609	5 955	19 599	6 154	21 419	657	2 617	2 684
1988	129 255	14 177	2 176	2 876	3 387	10 768	2 061	9 148	3 044	1 705	7 483	12 635	5 918	20 239	6 233	21 343	675	2 691	2 696
1989	130 638	14 152	2 208	2 849	3 509	10 782	2 081	9 176	3 033	1 734	7 603	12 849	5 904	20 751	6 294	21 543	690	2 784	2 696
1990	132 838	14 578	2 253	2 835	3 530	10 882	2 111	9 205	3 045	1 758	7 728	13 189	5 944	21 240	6 285	21 865	708	2 880	2 802
1991	134 997	14 794	2 255	2 976	3 561	10 978	2 141	9 169	3 062	1 761	7 879	13 318	6 043	21 900	6 324	22 334	694	2 981	2 827
1992	137 157	14 739	2 253	3 109	3 560	10 952	2 140	9 069	3 104	1 743	8 121	13 492	6 067	22 469	6 320	22 668	705	3 037	3 609
1993	139 132	14 658	2 267	3 221	3 522	10 865	2 154	9 030	3 177	1 714	8 384	13 676	6 188	22 547	6 463	22 803	719	3 091	4 653
1994	140 197	14 518	2 222	3 251	3 559	10 888	2 179	8 952	3 165	1 698	8 302	13 432	6 193	22 751	6 636	22 889	728	3 251	5 583
1995	141 268	14 448	2 191	3 393	3 625	11 015	2 209	8 979	3 134	1 705	8 216	13 316	6 341	22 741	7 076	22 794	766	3 313	6 006
1996	141 142	14 299	2 148	3 400	3 584	10 983	2 224	8 971	3 122	1 711	7 970	13 127	6 412	22 729	7 107	23 007	787	3 371	6 190
1997	141 497	14 291	2 146	3 493	3 632	10 810	2 234	8 938	3 132	1 686	7 929	13 163	6 420	22 782	7 100	23 169	802	3 449	6 321
1998	141 394	13 914	2 137	3 657	3 644	10 648	2 270	8 875	3 112	1 683	7 886	13 182	6 404	22 598	7 175	23 235	816	3 473	6 685
1999	142 577	13 914	2 107	3 732	3 687	10 729	2 257	8 813	3 144	1 702	7 795	13 362	6 297	22 647	7 286	23 695	842	3 551	7 017
2000	142 718	14 543	2 177	3 834	3 699	10 703	2 322	8 821	3 022	1 821	7 916	12 851	6 424	21 881	7 105	23 969	872	3 323	7 435
2001	145 298	14 957	2 168	3 849	3 738	10 682	2 377	8 934	3 016	1 855	8 256	13 396	6 409	21 954	7 274	24 385	886	3 498	7 664
2002	146 824	15 310	2 235	3 937	3 676	10 748	2 482	8 972	2 990	1 911	8 400	13 569	6 482	22 018	7 262	24 554	928	3 514	7 836
2003	148 869	15 613	2 243	3 964	3 781	10 923	2 523	9 024	3 036	1 944	8 571	13 808	6 630	22 078	7 226	25 002	968	3 491	8 044
2004	150 212	15 708	2 364	3 966	3 735	10 869	2 576	9 104	3 055	1 937	8 444	14 095	6 765	21 952	7 513	25 419	975	3 457	8 278
2005	151 717	15 993	2 373	4 005	3 715	10 858	2 615	9 164	3 018	1 940	8 503	14 349	6 921	21 767	7 625	25 929	965	3 576	8 401
2006 5)	143 399	14 970	2 134	3 814	3 547	10 446	2 584	8 755	2 837	1 873	7 891	13 232	6 460	20 050	7 303	24 759	934	3 335	8 475
2007	145 509	15 390	2 158	3 873	3 591	10 387	2 622	8 812	2 923	1 855	7 764	13 233	6 947	20 186	7 339	25 212	937	3 430	8 850
2008	147 270	15 608	2 208	3 873	3 536	10 388	2 631	8 799	2 862	1 848	7 864	13 415	7 349	20 288	7 417	25 592	943	3 450	9 199
2009	148 282	15 824	2 271	3 956	3 471	10 314	2 602	8 878	2 896	1 882	7 925	13 396	7 615	20 136	7 575	25 849	932	3 470	9 290
2010	149 762	15 948	2 281	4 018	3 464	10 341	2 612	8 805	2 952	1 848	8 024	13 556	7 866	20 351	7 618	26 116	952	3 485	9 525
2011	152 089	16 308	2 290	4 060	3 432	10 336	2 605	8 916	3 064	1 872	8 094	13 683	8 153	20 829	7 894	26 161	971	3 494	9 927
2012	153 812	16 638	2 314	4 099	3 477	10 500	2 577	8 930	3 174	1 862									

20.5 Bevölkerungsentwicklung ¹⁾

J a h r	Geburten		Sterbefälle		Zuzüge		Fortzüge		Eheschließungen ²⁾		Ehescheidungen		Aus- länder- anteil 4) in %
	ins- gesamt	auf 1 000 Ein- wohner 3)	ins- gesamt	auf 1 000 Ein- wohner 3)	ins- gesamt	auf 1 000 Ein- wohner 3)	ins- gesamt	auf 1 000 Ein- wohner 3)	ins- gesamt	auf 1 000 Ein- wohner 3)	ins- gesamt	auf 1 000 Ein- wohner 3)	
1958	1 669	13,6	1 335	10,9	7 952	65,0	6 654	54,4	1 141	9,2	.	.	1,5
1959	1 749	14,1	1 312	10,6	8 031	64,8	7 050	56,9	1 204	9,6	.	.	1,5
1960	1 736	13,9	1 467	11,8	7 313	58,7	7 800	62,6	1 215	9,7	.	.	1,5
1961	1 826	14,7	1 374	11,0	7 715	62,0	8 018	64,4	1 181	9,5	113	0,9	1,4
1962	1 831	14,7	1 414	11,3	7 544	60,4	7 850	62,9	1 212	9,7	135	1,1	1,7
1963	1 881	15,0	1 481	11,8	7 618	60,9	7 980	63,8	1 155	9,2	142	1,1	1,7
1964	1 784	14,3	1 485	11,9	7 740	61,8	8 081	64,6	1 108	8,9	147	1,2	1,6
1965	1 734	13,8	1 525	12,2	8 893	71,0	8 891	71,0	1 107	8,8	164	1,3	1,9
1966	1 736	13,8	1 550	12,3	9 352	74,5	9 196	73,3	1 139	9,1	175	1,4	1,9
1967	1 646	13,1	1 565	12,5	8 709	69,4	9 181	73,2	1 054	8,4	154	1,2	1,9
1968	1 663	13,2	1 510	12,0	8 988	71,4	7 942	63,1	1 084	8,6	211	1,7	2,2
1969	1 493	11,7	1 634	12,8	10 471	82,0	8 013	62,8	1 058	8,3	202	1,6	2,9
1970	1 394	10,7	1 594	12,3	10 841	83,4	8 394	64,6	1 047	8,1	195	1,5	3,5
1971	1 174	8,9	1 632	12,4	10 817	82,4	9 873	75,2	1 001	7,6	196	1,5	3,5
1972	1 166	8,8	1 616	12,2	12 461	94,0	10 295	77,7	859	6,5	102	0,8	4,3
1973	1 044	7,8	1 638	12,3	12 054	90,2	11 028	82,6	919	6,9	173	1,3	5,0
1974	1 099	8,2	1 703	12,8	10 137	76,0	10 445	78,3	889	6,7	249	1,9	4,6
1975	1 026	7,8	1 692	12,8	8 777	66,4	9 436	71,3	920	7,0	266	2,0	4,1
1976	977	7,5	1 657	12,7	8 173	62,5	9 242	70,7	837	6,4	297	2,3	4,0
1977	907	6,9	1 587	12,1	9 307	70,7	9 095	69,1	817	6,2	148	1,1	4,0
1978	911	6,8	1 597	12,0	8 842	66,4	9 214	69,2	754	5,7	87	0,7	4,0
1979	943	7,1	1 532	11,6	8 995	67,8	9 034	68,1	854	6,4	205	1,5	4,0
1980	1 045	7,9	1 614	12,2	9 582	72,5	9 202	69,6	863	6,5	188	1,4	4,3
1981	1 021	7,7	1 614	12,2	9 156	69,3	8 489	64,2	832	6,3	237	1,8	4,4
1982	1 036	7,9	1 649	12,5	9 157	69,6	9 690	73,6	820	6,2	353	2,7	4,4
1983	1 006	7,7	1 637	12,6	9 066	69,5	9 704	74,4	865	6,6	204	1,6	4,3
1984	926	7,2	1 547	12,0	8 862	68,5	9 022	69,7	881	6,8	330	2,6	4,2
1985	916	7,1	1 573	12,2	8 519	66,1	8 067	62,6	884	6,9	289	2,2	4,3
1986	1 048	8,1	1 553	12,0	9 654	74,8	8 493	65,8	861	6,7	255	2,0	4,6
1987	963	7,5	1 534	11,9	9 825	76,3	8 504	66,0	919	7,1	350	2,7	4,6
1988	1 142	8,9	1 534	11,9	9 598	74,6	8 170	63,5	925	7,2	332	2,6	4,9
1989	1 121	8,6	1 528	11,8	10 049	77,3	8 259	63,6	989	7,6	331	2,5	5,3
1990	1 246	9,5	1 625	12,3	11 096	84,2	8 517	64,7	1 024	7,8	360	2,7	6,0
1991	1 221	9,1	1 638	12,2	10 943	81,7	8 367	62,5	1 019	7,6	334	2,5	6,6
1992	1 197	8,8	1 581	11,6	12 333	90,6	9 789	71,9	962	7,1	300	2,2	7,6
1993	1 194	8,6	1 581	11,4	12 907	93,4	10 545	76,3	830	6,0	431	3,1	8,3
1994	1 122	8,0	1 487	10,6	12 618	90,3	11 188	80,1	867	6,2	451	3,2	8,8
1995	1 157	8,2	1 458	10,4	11 990	85,2	10 618	75,4	838	6,0	390	2,8	9,2
1996	1 162	8,2	1 566	11,1	11 278	79,9	11 000	77,9	934	6,6	419	3,0	9,4
1997	1 220	8,6	1 485	10,5	11 464	81,1	10 844	76,7	921	6,5	517	3,7	9,7
1998	1 252	8,9	1 461	10,3	11 691	82,7	11 585	81,9	870	6,2	494	3,5	9,4
1999	1 203	8,5	1 386	9,8	11 980	84,4	10 614	74,8	927	6,5	438	3,1	9,8
2000	1 148	8,1	1 396	9,8	12 492	88,0	10 650	75,0	1 334	9,4	590	4,2	8,6
2001	1 197	8,3	1 382	9,6	13 196	91,6	10 431	72,4	1 287	8,9	602	4,2	8,9
2002	1 138	7,8	1 428	9,8	12 579	86,1	10 763	73,7	1 332	9,1	597	4,1	9,1
2003	1 135	7,7	1 327	9,0	12 545	84,9	10 308	69,7	1 321	8,9	588	4,0	9,2
2004	1 220	8,2	1 381	9,2	12 652	84,6	11 148	74,5	1 281	8,6	641	4,3	9,1
2005	1 195	7,9	1 408	9,3	12 659	83,9	10 941	72,5	1 310	8,7	616	4,1	9,2
2006 ⁵⁾ ..	1 208	8,2	1 374	9,3	12 663	85,8	20 815	141,1	1 269	8,6	562	3,8	9,8
2007	1 229	8,5	1 344	9,3	13 497	93,4	11 272	78,0	1 210	8,4	563	3,9	9,7
2008	1 276	8,7	1 322	9,0	13 003	88,8	11 196	76,5	1 251	8,5	520	3,6	9,7
2009	1 333	9,0	1 329	9,0	12 380	83,8	11 372	77,0	1 179	8,0	534	3,6	9,6
2010	1 307	8,8	1 335	9,0	12 741	85,5	11 233	75,4	1 290	8,7	514	3,4	9,8
2011	1 225	8,1	1 386	9,2	13 911	92,2	11 423	75,7	1 194	7,9	533	3,5	10,2
2012	1 316	8,6	1 298	8,5	13 616	89,0	11 911	77,9	1 272	8,3	528	3,5	10,8
2013	1 361	8,8	1 352	8,8	13 882	89,9	12 552	81,3	1 212	7,8	444	2,9	11,6
2014	1 478	9,5	1 380	8,8	15 290	98,0	13 654	87,5	1 257	8,1	504	3,2	12,2
2015	1 504	9,5	1 447	9,1	16 863	106,4	13 727	86,6	1 311	8,3	486	3,1	13,2
2016 ⁶⁾ ..	1 494	9,2	1 362	8,4	17 676	109,1	13 940	86,0	14,7

¹⁾ nach dem jeweiligen Gebietsstand

²⁾ bis 1982 Ereignisortsprinzip, von 1983 bis 1999 nach dem Wohnortsprinzip, ab 2000 alle Eheschließungen, bei denen mindestens ein Ehegatte in Regensburg gemeldet ist

Quelle: Bevölkerungsstatistik der Stadt Regensburg

³⁾ Gesamtbevölkerung (siehe Seite 54)

⁴⁾ an der Gesamtbevölkerung (siehe Seite 54)

⁵⁾ Registerbereinigung (siehe Seite 54)

⁶⁾ im Jahr 2016 vorläufige bzw. keine Werte

20.6 Bevölkerung nach Altersgruppen



J a h r	Bevöl- kerung ins- gesamt 1)	davon im Alter von ... bis unter ... Jahren - Zahlen absolut												
		unter 3	3 bis unter 6	6 bis unter 10	10 bis unter 15	15 bis unter 18	18 bis unter 21	21 bis unter 25	25 bis unter 30	30 bis unter 40	40 bis unter 50	50 bis unter 60	60 bis unter 65	65 Jahre und älter
1950 ²⁾ ..	117 291	4 825	4 543	7 200	9 927	5 067	4 996	7 161	9 703	16 868	18 547	13 782	4 811	9 861
1961 ³⁾ ..	125 047	4 963	4 724	6 081	8 900	5 518	6 511	8 366	7 311	17 067	16 847	18 206	7 082	13 384
1963	125 180	5 197	4 923	6 184	8 583	5 843	5 516	8 604	8 088	15 270	16 237	18 552	7 567	14 616
1964	125 138	5 210	4 955	6 309	8 313	5 926	5 377	8 108	8 576	15 071	15 819	18 631	7 761	15 082
1965	125 349	5 200	5 023	6 467	8 383	5 808	5 264	7 767	8 937	14 834	16 070	18 355	7 793	15 448
1966	125 691	5 128	5 180	6 579	8 400	5 591	5 798	7 064	9 502	14 616	16 428	17 601	7 812	15 992
1967	125 300	4 938	5 243	6 603	8 437	5 465	5 908	7 030	9 338	14 519	16 796	16 755	7 900	16 368
1968	126 499	4 894	5 255	6 796	8 578	5 396	5 966	7 373	9 473	14 823	17 248	15 923	7 969	16 805
1969	128 816	4 739	5 217	6 953	8 817	5 371	6 268	8 160	9 628	15 593	17 241	15 474	8 100	17 255
1970 ⁴⁾ ..	129 589	3 595	5 015	6 907	8 757	5 358	5 829	9 009	8 778	16 726	17 111	15 700	8 571	18 233
1970	131 063	4 506	5 109	7 097	9 007	5 389	6 375	9 621	9 230	16 455	16 897	15 426	8 414	17 537
1971	131 639	3 913	4 863	6 970	8 975	5 476	6 414	8 871	8 774	17 566	16 637	15 689	8 492	17 999
1972	133 355	3 523	4 679	6 934	9 179	5 543	6 728	10 614	9 160	18 162	16 307	15 517	8 537	18 472
1973	133 781	3 064	4 255	6 664	9 025	5 572	7 105	10 964	9 341	18 554	16 081	15 381	8 730	19 045
1974	132 903	2 939	3 876	6 415	8 997	5 687	7 141	11 165	9 633	17 958	15 856	15 028	8 702	19 506
1975	131 604	2 791	3 418	6 136	8 921	5 655	6 847	11 514	10 307	17 097	15 596	15 239	8 170	19 913
1976	129 857	2 710	2 970	5 747	8 844	5 558	6 857	11 587	10 474	16 453	15 427	15 506	7 457	20 267
1977	133 541	2 698	2 911	5 466	9 066	5 637	7 458	12 094	11 526	16 820	15 825	16 304	6 736	21 000
1978	132 905	2 607	2 779	5 050	8 767	5 679	7 583	12 121	11 757	16 478	15 783	16 844	5 952	21 505
1979	132 277	2 554	2 715	4 427	8 483	5 769	7 644	12 083	11 980	16 187	15 978	16 826	5 600	22 031
1980	132 088	2 663	2 524	4 038	8 185	5 860	7 781	12 577	12 027	15 707	16 340	16 283	6 115	21 988
1981	132 162	2 732	2 470	3 751	7 661	5 841	7 717	13 273	12 317	15 698	16 428	15 702	6 884	21 688
1982	131 016	2 857	2 438	3 536	6 931	5 769	7 588	13 692	12 198	15 762	16 306	15 174	7 490	21 275
1983	129 747	2 807	2 453	3 354	6 329	5 400	7 468	13 829	12 502	15 886	16 222	14 630	8 000	20 867
1984	128 966	2 704	2 570	3 241	5 703	5 153	7 430	13 705	12 728	16 282	15 886	14 572	8 032	20 960
1985	128 761	2 676	2 679	3 224	5 211	4 791	7 330	13 499	13 427	16 979	15 271	14 439	7 854	21 381
1986	129 417	2 740	2 714	3 295	4 886	4 461	7 189	13 606	14 084	17 699	14 949	14 513	7 454	21 827
1987 ⁵⁾ ..	127 781
1987	128 219	2 746	2 596	3 425	4 722	3 992	7 053	13 769	13 484	16 867	16 035	14 231	7 250	22 049
1988	129 255	3 008	2 569	3 544	4 692	3 530	6 604	14 003	14 184	17 297	15 935	14 366	7 213	22 310
1989	130 638	3 114	2 674	3 651	4 737	3 336	5 971	14 248	14 876	17 899	15 743	14 753	7 147	22 489
1990	132 838	3 329	2 796	3 716	4 832	3 180	5 530	14 389	15 713	18 795	15 559	15 289	6 976	22 734
1991	134 997	3 434	3 002	3 672	4 970	3 203	5 140	14 163	16 708	19 822	15 402	15 838	6 764	22 879
1992	137 157	3 497	3 086	3 805	5 042	3 124	4 925	13 566	17 632	21 061	15 726	16 117	6 652	22 924
1993	139 132	3 472	3 304	3 865	5 170	3 135	4 970	13 343	18 098	22 093	15 713	16 478	6 396	23 095
1994	140 197	3 409	3 414	4 029	5 299	3 233	5 000	12 532	18 116	23 211	15 727	16 535	6 399	23 293
1995	141 268	3 311	3 435	4 280	5 227	3 324	4 999	12 174	18 053	24 334	16 171	16 071	6 501	23 388
1996	141 142	3 218	3 344	4 359	5 319	3 396	4 912	11 866	17 470	25 060	16 423	15 881	6 686	23 208
1997	141 497	3 315	3 233	4 419	5 332	3 447	5 017	11 756	16 597	26 000	16 722	15 642	6 969	23 048
1998	141 394	3 426	3 080	4 404	5 340	3 411	4 932	12 026	15 732	26 684	16 803	15 423	7 419	22 714
1999	142 577	3 535	3 046	4 397	5 491	3 373	5 163	11 983	15 233	27 533	17 165	15 096	7 691	22 871
2000	142 718	3 370	3 177	4 247	5 782	3 375	5 337	12 111	14 269	26 196	18 464	15 140	8 116	23 134
2001	145 298	3 375	3 362	4 188	5 802	3 493	5 541	12 766	14 478	26 438	19 147	14 986	8 365	23 357
2002	146 824	3 349	3 370	4 121	5 878	3 534	5 463	13 235	14 762	26 349	19 741	15 098	8 294	23 630
2003	148 869	3 349	3 313	4 150	5 848	3 704	5 545	13 831	15 189	26 118	20 375	15 315	8 077	24 055
2004	150 212	3 318	3 248	4 232	5 800	3 670	5 613	14 199	15 653	25 711	21 066	15 422	7 767	24 513
2005	151 717	3 325	3 237	4 264	5 577	3 807	5 671	14 237	16 246	25 462	21 835	16 019	6 969	25 068
2006 ⁶⁾ ..	143 399	3 397	3 191	4 219	5 479	3 747	5 604	12 375	14 505	22 337	20 961	15 818	6 507	25 259
2007	145 509	3 458	3 204	4 252	5 436	3 720	5 568	12 996	15 214	22 193	21 428	16 170	6 457	25 413
2008	147 270	3 569	3 194	4 189	5 540	3 624	5 874	13 294	15 573	21 979	21 764	16 440	6 583	25 647
2009	148 282	3 622	3 316	4 134	5 491	3 550	5 925	13 535	15 785	21 746	21 977	16 829	6 588	25 784
2010	149 762	3 681	3 341	4 128	5 581	3 430	6 032	13 782	15 939	22 041	22 032	17 146	7 051	25 578
2011	152 089	3 627	3 438	4 102	5 579	3 438	6 128	14 253	16 357	22 666	22 053	17 653	7 147	25 648
2012	153 812	3 640	3 435	4 196	5 523	3 441	6 258	14 519	16 458	23 210	21 827	18 230	7 304	25 771
2013	155 151	3 646	3 459	4 308	5 398	3 550	6 281	14 322	16 715	23 777	21 556	18 791	7 402	25 946
2014	156 886	3 868	3 454	4 367	5 408	3 612	6 376	14 118	16 972	24 364	21 297	19 452	7 460	26 138
2015	160 080	4 049	3 538	4 531	5 517	3 752	6 692	14 034	17 829	25 032	21 131	20 060	7 564	26 351
2016	163 948	4 212	3 619	4 662	5 675	3 765	7 289	14 396	18 348	25 787	20 990	20 794	7 765	26 646

¹⁾ nach dem jeweiligen Gebietsstand bei den Volkszählungen und deren Fortschreibung; wo nichts anderes vermerkt, Bevölkerungsstand jeweils zum 31.12. (Wohnbevölkerung); ab 1987 Gesamtbevölkerung

²⁾ VZ am 13.09.

³⁾ VZ am 06.06.

⁴⁾ VZ am 27.05.

⁵⁾ VZ am 25.05.

⁶⁾ Registerbereinigung (siehe Seite 54)

davon im Alter von ... bis unter ... Jahren - Zahlen in Prozent													Bevölkerung insgesamt 1)	J a h r
unter 3	3 bis unter 6	6 bis unter 10	10 bis unter 15	15 bis unter 18	18 bis unter 21	21 bis unter 25	25 bis unter 30	30 bis unter 40	40 bis unter 50	50 bis unter 60	60 bis unter 65	65 Jahre und älter		
4,1	3,9	6,1	8,5	4,3	4,3	6,1	8,3	14,4	15,8	11,8	4,1	8,4	117 291	1950 ²⁾
4,0	3,8	4,9	7,1	4,4	5,2	6,7	5,8	13,6	13,5	14,6	5,7	10,7	125 047	1961 ³⁾
4,2	3,9	4,9	6,9	4,7	4,4	6,9	6,5	12,2	13,0	14,8	6,0	11,7	125 180	1963
4,2	4,0	5,0	6,6	4,7	4,3	6,5	6,9	12,0	12,6	14,9	6,2	12,1	125 138	1964
4,1	4,0	5,2	6,7	4,6	4,2	6,2	7,1	11,8	12,8	14,6	6,2	12,3	125 349	1965
4,1	4,1	5,2	6,7	4,4	4,6	5,6	7,6	11,6	13,1	14,0	6,2	12,7	125 691	1966
3,9	4,2	5,3	6,7	4,4	4,7	5,6	7,5	11,6	13,4	13,4	6,3	13,1	125 300	1967
3,9	4,2	5,4	6,8	4,3	4,7	5,8	7,5	11,7	13,6	12,6	6,3	13,3	126 499	1968
3,7	4,0	5,4	6,8	4,2	4,9	6,3	7,5	12,1	13,4	12,0	6,3	13,4	128 816	1969
2,8	3,9	5,3	6,8	4,1	4,5	7,0	6,8	12,9	13,2	12,1	6,6	14,1	129 589	1970 ⁴⁾
3,4	3,9	5,4	6,9	4,1	4,9	7,3	7,0	12,6	12,9	11,8	6,4	13,4	131 063	1970
3,0	3,7	5,3	6,8	4,2	4,9	7,5	6,7	13,3	12,6	11,9	6,5	13,7	131 639	1971
2,6	3,5	5,2	6,9	4,2	5,0	8,0	6,9	13,6	12,2	11,6	6,4	13,9	133 355	1972
2,3	3,2	5,0	6,7	4,2	5,3	8,2	7,0	13,9	12,0	11,5	6,5	14,2	133 781	1973
2,2	2,9	4,8	6,8	4,3	5,4	8,4	7,2	13,5	11,9	11,3	6,5	14,7	132 903	1974
2,1	2,6	4,7	6,8	4,3	5,2	8,7	7,8	13,0	11,9	11,6	6,2	15,1	131 604	1975
2,1	2,3	4,4	6,8	4,3	5,3	8,9	8,1	12,7	11,9	11,9	5,7	15,6	129 857	1976
2,0	2,2	4,1	6,8	4,2	5,6	9,1	8,6	12,6	11,9	12,2	5,0	15,7	133 541	1977
2,0	2,1	3,8	6,6	4,3	5,7	9,1	8,8	12,4	11,9	12,7	4,5	16,2	132 905	1978
1,9	2,1	3,3	6,4	4,4	5,8	9,1	9,1	12,2	12,1	12,7	4,2	16,7	132 277	1979
2,0	1,9	3,1	6,2	4,4	5,9	9,5	9,1	11,9	12,4	12,3	4,6	16,6	132 088	1980
2,1	1,9	2,8	5,8	4,4	5,8	10,0	9,3	11,9	12,4	11,9	5,2	16,4	132 162	1981
2,2	1,9	2,7	5,3	4,4	5,8	10,5	9,3	12,0	12,4	11,6	5,7	16,2	131 016	1982
2,2	1,9	2,6	4,9	4,2	5,8	10,7	9,6	12,2	12,5	11,3	6,2	16,1	129 747	1983
2,1	2,0	2,5	4,4	4,0	5,8	10,6	9,9	12,6	12,3	11,3	6,2	16,3	128 966	1984
2,1	2,1	2,5	4,0	3,7	5,7	10,5	10,4	13,2	11,9	11,2	6,1	16,6	128 761	1985
2,1	2,1	2,5	3,8	3,4	5,6	10,5	10,9	13,7	11,6	11,2	5,8	16,9	129 417	1986
.	127 781	1987 ⁵⁾
2,1	2,0	2,7	3,7	3,1	5,5	10,7	10,5	13,2	12,5	11,1	5,7	17,2	128 219	1987
2,3	2,0	2,7	3,6	2,7	5,1	10,8	11,0	13,4	12,3	11,1	5,6	17,3	129 255	1988
2,4	2,0	2,8	3,6	2,6	4,6	10,9	11,4	13,7	12,1	11,3	5,5	17,2	130 638	1989
2,5	2,1	2,8	3,6	2,4	4,2	10,8	11,8	14,1	11,7	11,5	5,3	17,1	132 838	1990
2,5	2,2	2,7	3,7	2,4	3,8	10,5	12,4	14,7	11,4	11,7	5,0	16,9	134 997	1991
2,5	2,2	2,8	3,7	2,3	3,6	9,9	12,9	15,4	11,5	11,8	4,8	16,7	137 157	1992
2,5	2,4	2,8	3,7	2,3	3,6	9,6	13,0	15,9	11,3	11,8	4,6	16,6	139 132	1993
2,4	2,4	2,9	3,8	2,3	3,6	8,9	12,9	16,6	11,2	11,8	4,6	16,6	140 197	1994
2,3	2,4	3,0	3,7	2,4	3,5	8,6	12,8	17,2	11,4	11,4	4,6	16,6	141 268	1995
2,3	2,4	3,1	3,8	2,4	3,5	8,4	12,4	17,8	11,6	11,3	4,7	16,4	141 142	1996
2,3	2,3	3,1	3,8	2,4	3,5	8,3	11,7	18,4	11,8	11,1	4,9	16,3	141 497	1997
2,4	2,2	3,1	3,8	2,4	3,5	8,5	11,1	18,9	11,9	10,9	5,2	16,1	141 394	1998
2,5	2,1	3,1	3,9	2,4	3,6	8,4	10,7	19,3	12,0	10,6	5,4	16,0	142 577	1999
2,4	2,2	3,0	4,1	2,4	3,7	8,5	10,0	18,4	12,9	10,6	5,7	16,2	142 718	2000
2,3	2,3	2,9	4,0	2,4	3,8	8,8	10,0	18,2	13,2	10,3	5,8	16,1	145 298	2001
2,3	2,3	2,8	4,0	2,4	3,7	9,0	10,1	17,9	13,4	10,3	5,6	16,1	146 824	2002
2,2	2,2	2,8	3,9	2,5	3,7	9,3	10,2	17,5	13,7	10,3	5,4	16,2	148 869	2003
2,2	2,2	2,8	3,9	2,4	3,7	9,5	10,4	17,1	14,0	10,3	5,2	16,3	150 212	2004
2,2	2,1	2,8	3,7	2,5	3,7	9,4	10,7	16,8	14,4	10,6	4,6	16,5	151 717	2005
2,4	2,2	2,9	3,8	2,6	3,9	8,6	10,1	15,6	14,6	11,0	4,5	17,6	143 399	2006 ⁶⁾
2,4	2,2	2,9	3,7	2,6	3,8	8,9	10,5	15,3	14,7	11,1	4,4	17,5	145 509	2007
2,4	2,2	2,8	3,8	2,5	4,0	9,0	10,6	14,9	14,8	11,2	4,5	17,4	147 270	2008
2,4	2,2	2,8	3,7	2,4	4,0	9,1	10,6	14,7	14,8	11,3	4,4	17,4	148 282	2009
2,5	2,2	2,8	3,7	2,3	4,0	9,2	10,6	14,7	14,7	11,4	4,7	17,1	149 762	2010
2,4	2,3	2,7	3,7	2,3	4,0	9,4	10,8	14,9	14,5	11,6	4,7	16,9	152 089	2011
2,4	2,2	2,7	3,6	2,2	4,1	9,4	10,7	15,1	14,2	11,9	4,7	16,8	153 812	2012
2,3	2,2	2,8	3,5	2,3	4,0	9,2	10,8	15,3	13,9	12,1	4,8	16,7	155 151	2013
2,5	2,2	2,8	3,4	2,3	4,1	9,0	10,8	15,5	13,6	12,4	4,8	16,7	156 886	2014
2,5	2,2	2,8	3,4	2,3	4,2	8,8	11,1	15,6	13,2	12,5	4,7	16,5	160 080	2015
2,6	2,2	2,8	3,5	2,3	4,4	8,8	11,2	15,7	12,8	12,7	4,7	16,3	163 948	2016

¹⁾ nach dem jeweiligen Gebietsstand bei den Volkszählungen und deren Fortschreibung; wo nichts anderes vermerkt, Bevölkerungsstand jeweils zum 31.12. (Wohnbevölkerung); ab 1987 Gesamtbevölkerung

²⁾ VZ am 13.09 ³⁾ VZ am 06.06. ⁴⁾ VZ am 27.05. ⁵⁾ VZ am 25.05. ⁶⁾ Registerbereinigung (siehe Seite 54)

Quelle: Bevölkerungsstatistik der Stadt Regensburg

20.7 Ausländer nach ihrer Staatsangehörigkeit



J a h r	Aus- länder insge- samt	d a v o n											
		Euro- päische Staaten	darunter			Amerika- nische Staaten	darunter		Afrika- nische Staaten	darunter		Austra- lien Neusee- land, Fidschi	sonstige/ staaten- lose/ ungeklärt
			EU 1)	Türkei	Jugos- lawien 2)		USA	Tune- sien		Asia- tische Staaten	Iran		
1954	2 029	1 885	110	9	60	52	.	-	-	8	.	-	84
1955	1 968	1 841	108	5	65	67	65	-	-	14	-	-	46
1956	1 910	1 740	111	5	68	94	87	-	-	24	-	-	52
1957	1 831	1 605	129	5	72	144	135	-	-	24	2	1	57
1958	1 839	1 560	125	5	66	196	186	3	-	23	2	1	56
1959	1 838	1 528	126	5	56	228	217	3	-	31	5	-	48
1960	1 891	1 534	134	4	64	274	260	6	-	25	5	1	51
1961	1 765	1 483	139	7	55	172	154	-	-	37	1	1	72
1962	2 173	1 857	197	18	79	204	178	13	-	35	2	2	62
1963	2 168	1 853	183	18	79	206	180	15	-	36	2	2	56
1964	2 059	1 787	173	27	82	117	92	32	-	22	7	1	100
1965	2 389	1 439	219	67	95	134	105	14	-	39	10	3	760
1966	2 401	1 457	230	111	141	128	48	15	-	54	20	2	745
1967	2 358	1 777	195	83	152	129	107	15	-	53	19	4	380
1968	2 766	2 144	248	82	445	151	123	13	-	61	23	2	395
1969	3 694	2 878	299	160	904	141	119	203	190	68	25	4	400
1970	4 526	3 075	340	366	1 138	177	156	164	149	98	28	3	1 009
1971	4 609	4 090	374	452	1 095	239	202	195	171	76	26	4	5
1972	5 668	5 012	416	880	1 391	211	191	239	204	112	21	8	86
1973	6 717	6 046	480	1 420	1 661	237	211	256	318	106	23	7	65
1974	6 050	5 367	498	1 411	1 497	244	214	249	205	119	25	6	65
1975	5 374	4 729	435	1 290	1 343	240	219	234	194	114	15	8	49
1976	5 204	4 530	410	1 296	1 289	246	231	244	186	137	21	6	41
1977	5 139	4 405	419	1 315	1 234	242	220	208	175	229	104	5	50
1978	5 268	4 403	423	1 365	1 252	288	262	269	165	261	108	5	42
1979	5 123	4 429	403	1 500	1 197	247	215	227	179	181	24	3	36
1980	5 485	4 672	437	1 704	1 202	249	218	321	182	206	25	3	34
1981	5 701	4 726	531	1 795	1 177	261	235	410	191	256	35	9	39
1982	5 686	4 767	544	1 863	1 176	285	248	293	174	297	33	8	36
1983	5 486	4 615	521	1 822	1 116	292	247	258	174	282	39	6	33
1984	5 318	4 436	537	1 693	1 070	263	229	286	177	293	49	7	33
1985	5 402	4 435	511	1 629	1 064	310	268	258	168	339	58	9	51
1986	5 866	4 588	791	1 660	1 077	321	265	354	163	550	152	8	45
1987	6 067	4 779	839	1 675	1 089	317	266	335	161	584	115	9	43
1988	6 303	5 001	863	1 814	1 126	341	293	286	161	613	116	7	55
1989	6 473	5 160	899	1 853	1 152	326	278	284	166	651	101	7	45
1990	7 398	5 905	1 020	1 928	1 171	352	294	302	176	775	81	5	59
1991	8 415	6 625	1 157	2 048	1 235	372	305	398	177	953	107	7	60
1992	9 851	7 876	1 248	2 090	1 561	422	338	467	173	1 013	101	11	62
1993	10 892	8 657	1 387	2 151	2 194	468	373	525	168	1 175	97	11	56
1994	11 372	9 065	1 429	2 152	2 644	439	337	595	161	1 207	109	13	53
1995	11 924	9 250	2 060	2 190	2 860	445	333	697	138	1 443	116	11	78
1996	12 253	9 423	1 952	2 199	2 926	473	340	715	136	1 550	113	12	80
1997	12 943	9 857	2 106	2 344	2 847	489	355	751	136	1 751	118	10	85
1998	12 251	9 327	2 044	2 271	2 631	478	346	623	115	1 725	109	9	89
1999	12 295	9 288	2 015	2 228	2 593	456	303	592	124	1 871	105	14	74
2000	12 266	9 073	2 116	2 208	2 291	466	285	602	132	2 036	100	16	73
2001	12 944	9 441	2 182	2 203	2 298	488	316	631	120	2 290	102	18	76
2002	13 321	9 625	2 140	2 153	2 313	529	326	667	113	2 413	95	20	67
2003	13 704	9 890	2 216	2 115	2 334	532	297	688	102	2 506	76	23	65
2004	13 638	9 757	3 390	2 025	2 333	551	317	655	104	2 578	76	22	75
2005	14 000	10 026	3 515	2 020	2 378	558	303	651	102	2 692	60	18	55
2006	13 982	10 140	3 718	1 956	2 429	587	312	639	97	2 540	58	20	56
2007	14 168	10 218	4 536	1 926	2 436	606	293	676	101	2 593	59	21	54
2008	14 292	10 395	4 735	1 869	2 431	607	291	662	92	2 547	54	19	62
2009	14 230	10 307	4 705	1 817	2 438	612	283	684	95	2 555	58	19	53
2010	14 716	10 684	5 082	1 766	2 453	592	259	753	98	2 615	72	24	48
2011	15 500	11 362	5 803	1 735	2 456	634	276	758	90	2 656	78	36	54
2012	16 597	12 376	6 789	1 674	2 501	666	268	786	88	2 689	92	35	45
2013	17 974	13 542	8 386	1 658	2 574	679	306	869	101	2 805	101	34	45
2014	19 077	14 362	9 085	1 630	2 713	733	309	925	109	2 975	94	37	45
2015	21 062	15 637	10 179	1 595	2 933	759	323	1 027	128	3 541	96	34	64
2016	24 084	17 003	11 329	1 579	3 239	833	342	1 377	157	4 734	111	35	102

¹⁾ zum jeweiligen Gebietsstand

Gründung 1951: Deutschland, Frankreich, Italien, Benelux-Staaten

1973: Beitritt von Dänemark, Großbritannien und Irland

1981: Beitritt von Griechenland

1986: Beitritt von Spanien und Portugal

1995: Beitritt von Finnland, Österreich, Schweden

2004: Beitritt von Estland, Lettland, Litauen, Malta, Polen, Slowakei, Slowenien, Tschechien, Ungarn, Zypern

2007: Beitritt von Bulgarien und Rumänien

²⁾ ab 1992 ehemaliges Jugoslawien und alle Nachfolgestaaten

2013: Kroatien

Quelle: bis 1999 Ausländerstatistik des Bundesverwaltungsamtes, Köln; ab dem Jahr 2000 Bevölkerungsstatistik der Stadt Regensburg

20.8 Sozialversicherungspflichtig beschäftigte Arbeitnehmer ¹⁾



J a h r	Beschäftigte am Arbeitsort								Beschäftigte am Wohnort		orts- ansässig Beschäf- tigte
	ins- gesamt	dar. weiblich	Vollzeit		Teilzeit		Ausländer		ins- gesamt	dar. weiblich	ins- gesamt
			ins- gesamt	dar. weiblich	ins- gesamt	dar. weiblich	ins- gesamt	dar. weiblich			
1978	66 285	28 467	2 664	1 160	.	.	.
1979	67 921	29 133	2 693	1 142	.	.	.
1980	69 683	30 115	2 948	1 205	.	.	.
1981	69 551	30 142	2 499	1 039	.	.	.
1982	68 267	29 864	2 196	928	.	.	.
1983	67 028	29 604	2 092	925	.	.	.
1984	67 259	29 973	2 051	914	.	.	.
1985	67 974	30 260	2 048	891	.	.	.
1986	69 787	30 852	2 126	883	.	.	.
1987	72 911	31 992	2 215	912	.	.	.
1988	74 689	32 217	2 326	907	.	.	.
1989	75 451	32 761	2 349	890	.	.	.
1990	78 450	33 877	2 643	967	.	.	.
1991	83 036	35 443	3 126	1 096	.	.	.
1992	85 996	36 927	3 870	1 318	.	.	.
1993	83 984	36 860	4 171	1 485	.	.	.
1994	84 454	37 171	4 420	1 586	.	.	.
1995	84 487	37 044	4 732	1 675	.	.	.
1996	83 795	37 136	4 576	1 679	.	.	.
1997	82 125	36 241	4 427	1 638	39 278	18 667	30 533
1998	83 738	36 338	4 644	1 631	39 523	18 596	30 408
1999	86 876	37 608	4 554	1 597	41 031	19 168	31 408
2000	89 680	39 294	4 360	1 639	42 270	19 808	31 846
2001	91 763	40 193	4 745	1 799	43 335	20 315	32 360
2002	92 352	40 978	4 741	1 864	43 586	20 660	32 514
2003	92 071	40 804	75 801	27 393	16 233	13 395	4 567	1 835	42 750	20 179	31 796
2004	92 356	40 663	75 625	26 908	16 689	13 737	4 713	1 900	42 318	20 072	31 237
2005	92 565	40 740	75 636	26 801	16 892	13 922	4 771	1 926	41 907	19 912	30 654
2006	94 004	41 479	76 317	26 978	17 656	14 488	4 894	2 014	42 452	20 225	30 825
2007	97 126	42 552	78 088	27 077	19 001	15 456	5 310	2 122	44 175	20 638	31 792
2008	99 002	43 716	78 928	27 544	20 027	16 145	5 441	2 241	45 647	21 437	32 606
2009	96 153	43 686	75 783	27 209	20 320	16 445	5 086	2 176	45 211	21 624	32 197
2010	99 332	44 887	78 157	27 800	21 121	17 055	5 569	2 367	46 815	22 293	33 243
2011	102 580	46 250	79 864	28 115	22 646	18 094	6 285	2 586	49 455	23 382	34 976
2012	105 142	48 349	7 433	3 131	51 440	24 368	36 416
2013	106 511	49 559	77 914	26 583	28 570	22 958	8 089	3 478	52 503	25 075	37 120
2014	109 414	50 590	80 092	27 098	28 912	23 325	9 051	3 718	54 480	25 895	38 191
2015	113 260	52 516	82 637	28 060	30 611	24 454	10 353	4 104	57 140	27 059	39 909
2016	118 020	54 821	85 127	29 042	32 892	25 778	12 563	4 981	60 342	28 471	42 042

¹⁾ erfasst sind alle Arbeitnehmer und Auszubildende, die kranken-, renten- und/oder pflegeversicherungspflichtig oder beitragspflichtig nach dem Arbeitsförderungsgesetz sind. Nicht enthalten sind Selbständige, mithelfende Familienangehörige, Beamte und ausschließlich geringfügig Beschäftigte sowie nicht der Versicherungspflicht unterliegende Arbeitnehmer; Stand jeweils 30.06.

Quelle: Bayerisches Landesamt für Statistik

20.9 Sozialversicherungspflichtig beschäftigte Arbeitnehmer ¹⁾ nach Wirtschaftsabteilungen



J a h r	Be- schäftigte am Arbeitsort ins- gesamt	d a v o n									
		Land- u. Forst- wirtschaft	Energie Wasser Bergbau	Ver- arbei- tendes Gewerbe	Bau- gewerbe	Handel	Verkehr u. Nach- richten- über- mittlung	Kredit- institute	Dienst- leistungen	Org. ohne Erwerbs- charakter	Gebiets- körper- schaften
1978	66 285	210	918	20 102	5 384	12 502	5 369	2 732	11 762	1 640	5 666
1979	67 921	186	1 056	20 390	5 497	12 671	5 569	2 872	12 363	1 569	5 748
1980	69 683	162	1 092	20 641	5 806	12 929	5 842	2 897	12 922	1 591	5 801
1981	69 551	149	1 086	20 019	5 603	12 925	6 006	2 984	13 230	1 686	5 863
1982	68 267	120	1 086	19 363	4 939	12 531	5 932	3 022	13 708	1 743	5 823
1983	67 028	104	1 098	18 313	4 854	12 275	5 905	3 055	13 813	1 768	5 843
1984	67 259	107	1 123	18 228	4 666	12 331	5 800	3 089	14 183	1 857	5 875
1985	67 974	110	1 134	18 177	4 790	12 500	5 664	3 170	14 638	1 975	5 816
1986	69 787	108	1 146	19 257	4 835	12 266	5 519	3 186	15 549	1 867	6 054
1987	72 911	103	1 130	20 316	4 728	12 265	5 395	3 380	17 477	1 928	6 189
1988	74 689	102	1 128	23 372	4 926	12 019	5 358	3 472	16 244	1 949	6 119
1989	75 451	213	1 121	23 548	4 704	12 013	5 317	3 595	16 934	1 880	6 126
1990	78 450	211	1 137	25 262	4 620	12 099	5 435	3 725	17 905	1 880	6 176
1991	83 036	210	1 163	27 573	4 500	12 477	5 675	3 966	19 212	2 002	6 258
1992	85 996	194	1 198	28 575	4 529	12 536	5 777	4 010	20 780	2 034	6 363
1993	83 984	189	1 204	26 998	4 263	12 192	5 609	4 047	21 182	2 080	6 220
1994	84 454	81	1 185	26 868	4 162	11 634	5 766	4 014	22 382	2 137	6 225
1995	84 487	82	1 140	27 617	3 969	11 130	5 510	3 969	22 204	2 252	6 614
1996	83 795	92	1 112	26 967	3 580	11 171	5 392	4 295	22 328	1 912	6 946
1997	82 125	89	1 079	26 594	3 143	11 098	4 722	4 179	22 591	1 980	6 650
1998 ²⁾ .	83 738	86	1 013	28 366	2 997	9 830	4 548	4 148	23 879	2 174	6 697

J a h r	Be- schäftigte am Arbeitsort ins- gesamt	d a v o n ³⁾									
		Land- u. Forst- wirtschaft	Produzier- endes Gewerbe	Bau- gewerbe	Handel, Verkehr, Gastge- werbe	Inform- ation und Kommuni- kation	Finanz- u. Versich- erungs- dienst- leistungen	Grund- stücks- und Woh- nungs- wesen	Freiberufl. u. sonst. wirtschaftl. Dienst- leistungen	Öffentl. Dienst- leistungen	sonst. Dienst- leistungen Private Haushalte
2008	99 002	77	32 385	2 791	17 835	1 764	2 943	645	13 856	22 640	4 065
2009	96 153	77	31 215	2 748	18 043	2 231	2 946	675	10 683	23 632	3 901
2010	99 332	115	29 973	2 924	18 182	2 311	2 958	680	13 634	24 728	3 825
2011	102 580	118	30 679	2 891	18 625	2 475	2 852	695	14 820	25 476	3 949
2012	105 142	102	31 171	2 093	19 185	2 459	2 871	700	15 950	26 534	4 064
2013	106 511	116	31 559	2 123	19 457	2 566	2 873	749	15 602	27 326	4 127
2014	109 414	128	32 572	2 214	19 564	2 705	2 799	763	15 991	28 447	4 231
2015	113 254	132	33 519	2 242	19 905	2 915	2 676	760	17 112	29 522	4 471
2016	118 020	136	34 056	2 351	20 365	2 997	2 625	790	19 291	30 872	4 537

¹⁾ erfasst sind alle Arbeitnehmer und Auszubildende, die kranken-, renten- und/oder pflegeversicherungspflichtig oder beitragspflichtig nach dem Arbeitsförderungsgesetz sind. Nicht enthalten sind Selbständige, mithelfende Familienangehörige, Beamte und ausschließlich geringfügig Beschäftigte sowie nicht der Versicherungspflicht unterliegende Arbeitnehmer; Stand jeweils 30.06.

²⁾ wegen Umstellung auf die neue "Klassifikation der Wirtschaftszweige" (WZ 93) Fortführung der Zeitreihe nicht möglich

³⁾ nach der "Klassifikation der Wirtschaftszweige" (WZ 2008)

Quelle: Bayerisches Landesamt für Statistik

20.10 Arbeitslose und gemeldete Stellen im Bezirk ¹⁾ der Hauptagentur für Arbeit Regensburg



J a h r	Arbeits- lose ins- gesamt	d a r u n t e r						Arbeits- losen- quote ³⁾	Arbeits- losen- quote ⁴⁾	ge- meldete Stellen
		Männer	Arbeiter	Aus- länder	unter 20 Jahren	ältere Arbeits- lose ²⁾	Schwer- behinderte			
1961	1 296	985	2 332
1962	1 005	694	2 815
1963	1 426	1 039	3 180
1964
1965
1966
1967	2 929	1 886	3,8	1 089
1968	2 139	1 395	2,7	1 782
1969	1 114	719	1,4	4 012
1970	711	429	0,9	4 721
1971	915	408	1,2	3 345
1972	1 042	515	1,3	3 158
1973	1 160	610	1,3	3 472
1974	2 659	1 512	3,0	1 658
1975	5 909	3 515	6,5	836
1976	6 150	3 392	6,5	822
1977	6 549	3 161	.	337	603	189	.	1 186	6,8	749
1978	6 400	2 722	.	327	515	190	271	1 347	6,6	933
1979	5 214	2 094	.	254	372	238	374	1 165	5,4	1 129
1980	5 409	2 205	.	248	394	256	452	1 079	5,6	1 108
1981	7 290	3 205	.	443	604	333	555	1 260	7,4	691
1982	10 227	5 275	.	682	944	411	689	1 329	10,4	409
1983	11 785	6 101	.	729	1 058	419	785	1 334	12,0	279
1984	11 566	5 991	.	668	851	370	745	1 166	11,8	325
1985	11 668	6 044	.	646	795	328	693	1 094	12,0	356
1986	10 946	5 596	.	687	648	315	686	1 042	11,4	569
1987	10 465	5 182	.	700	538	378	750	1 105	10,9	678
1988	10 557	4 939	.	617	462	447	778	1 136	10,9	878
1989	9 549	4 343	.	551	305	462	755	1 021	9,0	987
1990	8 360	3 681	.	463	242	507	723	1 023	7,4	1 354
1991	7 040	3 486	.	588	186	520	704	855	6,0	1 555
1992	7 226	3 669	.	585	192	484	735	881	6,0	1 600
1993	9 391	4 774	.	888	287	.	847	1 104	7,7	1 505
1994	9 949	5 010	.	930	311	.	865	1 162	8,0	1 366
1995	9 678	5 001	5 874	1 027	328	1 984	893	1 142	7,8	1 443
1996	11 182	6 012	6 835	1 356	353	2 294	951	1 301	9,0	1 323
1997	12 347	6 620	7 531	1 478	369	2 559	1 091	1 421	9,8	1 109
1998	11 823	6 181	7 099	1 385	343	2 695	1 140	1 500	8,2	1 651
1999	10 775	5 620	6 330	1 218	285	2 662	1 084	1 479	7,3	1 903
2000	9 869	5 131	5 733	1 133	275	2 398	1 005	1 437	6,5	2 311
2001	9 858	5 148	5 685	1 219	305	2 055	926	1 495	6,3	2 118
2002	10 381	5 767	6 106	1 397	316	1 780	823	1 485	6,5	1 897
2003	11 174	6 278	6 476	1 476	356	1 467	782	1 556	6,9	1 490
2004	11 186	6 192	6 485	1 464	363	1 176	741	1 532	6,8	1 332
2005	12 259	6 546	7 380	1 757	449	1 336	739	.	7,5	1 444
2006	11 058	5 829	.	1 616	332	1 293	727	.	6,7	2 315
2007	8 612	4 300	.	1 243	215	1 053	658	.	5,1	2 522
2008	7 130	3 736	.	1 115	141	984	605	.	4,2	1 866
2009	8 767	4 975	.	1 340	160	1 300	675	.	5,1	1 351
2010	7 435	4 126	.	1 103	126	1 418	663	.	4,3	1 564
2011	5 804	3 107	.	835	98	1 275	638	.	3,3	2 239
2012	5 678	3 025	.	877	102	1 196	572	.	3,2	2 553
2013	6 338	3 456	.	1 083	108	1 316	571	.	3,5	2 178
2014	6 079	3 329	.	1 100	118	1 321	584	.	3,3	2 285
2015	5 702	3 179	.	1 163	106	1 209	543	.	3,0	2 930
2016	5 266	3 028	.	1 239	126	1 045	529	.	2,8	3 600

¹⁾ Stadt und Landkreis Regensburg; alle Angaben im Jahresdurchschnitt

²⁾ bis 1992: 59 Jahre und älter; ab 1995: 55 Jahre und älter

³⁾ Arbeitslose in % aller ziviler Erwerbspersonen

⁴⁾ Arbeitslose in % der abhängigen zivilen Erwerbspersonen

Quelle: Arbeitsmarktbericht der Agentur für Arbeit Regensburg - eigene Berechnungen

20.11 Verarbeitendes Gewerbe ¹⁾

J a h r	Be- triebe ²⁾	Beschäftigte ²⁾			Bruttoentgelte		Gesamtumsatz		Auslandsumsatz		Arbeits- stunden ⁴⁾ je Be- schäftig- ten
		ins- gesamt	je Betrieb	je 1 000 Ein- wohner ³⁾	ins- gesamt in Mio. €	je Beschäf- tigten in 1 000 €	ins- gesamt in Mrd. €	je Beschäf- tigten in 1 000 €	ins- gesamt in Mrd. €	je Beschäf- tigten in 1 000 €	
1978	111	19 326	174	145	257,8	13,3	0,78	40,4	0,09	4,4	.
1979	112	19 033	170	144	266,4	14,0	0,77	40,4	0,08	4,2	1 297
1980	111	19 011	171	144	284,1	14,9	0,86	45,3	0,09	5,0	.
1981	109	18 470	169	140	284,4	15,4	0,91	49,1	0,11	6,0	1 209
1982	111	17 759	160	135	292,0	16,4	0,92	51,5	0,11	6,3	1 187
1983	114	16 894	148	130	291,9	17,3	0,93	55,0	0,10	6,1	.
1984	109	16 471	151	127	291,8	17,7	1,05	64,0	0,13	7,9	1 202
1985	111	16 809	151	130	312,4	18,6	1,04	61,9	0,13	7,6	1 166
1986	104	18 137	174	140	361,1	19,9	1,07	58,8	0,16	8,7	1 144
1987	109	19 906	183	155	416,7	20,9	1,02	51,4	0,15	7,5	1 148
1988	107	20 827	195	162	459,7	22,1	1,06	50,8	0,18	8,8	1 123
1989	104	21 143	203	163	491,7	23,3	1,10	52,0	0,21	9,8	1 112
1990	107	22 856	214	173	572,5	25,0	1,23	53,8	0,22	9,7	1 087
1991	109	25 088	230	187	681,8	27,2	1,52	60,7	0,25	9,9	1 094
1992	108	26 059	241	192	761,5	29,2	1,54	59,2	0,31	12,0	1 108
1993	110	24 505	223	177	787,8	32,1	4,33	176,6	1,93	78,6	1 086
1994	106	24 207	228	173	813,0	33,6	5,10	210,6	2,16	89,0	1 092
1995 ⁵⁾ ..	95	24 820	261	176	866,4	34,9	5,50	221,8	.	.	1 070
1996	94	24 300	259	172	896,8	36,9	5,80	238,6	2,44	100,4	1 034
1997	87	23 872	274	169	926,0	38,8	8,16	342,0	4,23	177,4	976
1998	92	26 149	284	185	1 014,2	38,8	9,75	372,8	5,16	197,4	971
1999	90	27 601	307	194	1 095,0	39,7	11,28	408,8	6,36	230,5	917
2000	85	28 815	339	202	1 170,5	40,6	9,44	327,6	4,41	152,9	897
2001	84	30 039	358	209	1 272,4	42,4	10,04	334,3	5,35	178,0	879
2002	81	28 000	346	192	1 296,1	46,3	11,63	415,3	6,66	238,0	944
2003	77	28 830	374	195	1 371,7	47,6	11,62	403,1	7,08	245,7	1 459
2004	77	29 411	382	197	1 445,5	49,1	10,52	357,6	6,31	214,6	1 510
2005	77	29 707	386	197	1 488,1	50,1	12,11	407,8	6,43	216,6	1 480
2006	76	29 613	390	201	1 521,0	51,4	12,06	407,4	6,56	221,4	1 464
2007	75	29 591	395	206	1 546,8	52,3	14,17	478,9	8,22	277,9	.
2008	75	29 222	390	200	1 553,8	53,2	13,82	472,8	7,88	269,8	.
2009	73	28 083	385	192	1 503,9	53,6	11,29	402,2	6,29	224,1	.
2010	68	27 302	402	184	1 545,9	56,6	12,04	441,1	6,60	241,6	.
2011	67	28 299	422	187	1 648,1	58,2	11,63	411,1	6,71	237,3	.
2012	67	28 431	424	186	1 724,7	60,7	12,47	438,6	7,38	259,7	.
2013	68	28 975	426	188	1 800,6	62,1	12,29	424,0	7,83	270,1	.
2014	66	29 577	448	189	1 934,5	65,4	12,27	415,0	7,85	265,5	.
2015	66	30 505	462	193	2 054,8	67,4	13,02	426,9	9,20	301,5	.
2016	68	31 327	461	192	2 175,0	69,4	14,48	462,3	10,30	328,7	.

¹⁾ Betriebe von Unternehmen mit 20 und mehr Beschäftigten

²⁾ im Jahresdurchschnitt; ab dem Jahr 2007 Beschäftigte am 30.09.

³⁾ Gesamtbevölkerung (siehe Seite 54)

⁴⁾ bis einschließlich 2002 Arbeiterstunden: die Summe aller geleisteten Stunden der Arbeiter; ab dem Jahr 2003 Arbeitsstunden: die Summe aller geleisteten Stunden der Beschäftigten

⁵⁾ wegen Umstellung auf die neue "Klassifikation der Wirtschaftszweige" (WZ 93) ist ein Vergleich mit den Vorjahren nur bedingt möglich

Quelle: Bayerisches Landesamt für Statistik - eigene Berechnungen

20.12 Bauhauptgewerbe ¹⁾

J a h r	Be- triebe ²⁾	Beschäftigte ²⁾			Bruttoentgelte		Umsatz					Arbeits- stunden je Be- schäftig- ten
		ins- gesamt	je Betrieb	je 1 000 Ein- wohner ³⁾	ins- gesamt in Mio. €	je Beschäf- tigten in 1 000 €	ins- gesamt in Mio. €	darunter			je Beschäf- tigten in 1 000 €	
								im Wohnungs- bau in Mio. €	im gewerbl. u. indus- triellen Bau in Mio. €	im öffentl. und Verkehrs- bau in Mio. €		
1978	39	4 272	110	32	56,7	13,3	128,5	13,6	32,0	82,9	30,1	1 340
1979	38	4 607	121	35	66,2	14,4	173,7	26,5	48,9	98,4	37,7	1 327
1980	38	4 899	129	37	76,6	15,6	187,4	29,6	53,2	104,5	38,2	1 334
1981	39	4 433	114	34	73,5	16,6	182,0	35,2	50,5	95,9	41,1	1 307
1982	32	3 734	117	28	67,5	18,1	170,8	30,9	41,5	98,3	45,7	1 334
1983	31	3 626	117	28	69,0	19,0	171,0	33,0	42,9	95,2	47,2	1 303
1984	33	3 669	111	28	75,0	20,4	192,1	28,4	57,8	105,8	52,3	1 302
1985	38	3 647	96	28	74,9	20,5	197,5	21,5	62,6	113,4	54,2	1 279
1986	36	3 651	101	28	73,8	20,2	217,8	17,9	68,1	131,8	59,7	1 318
1987	34	3 803	112	30	77,5	20,4	196,3	19,3	51,2	125,6	51,6	1 326
1988	31	3 832	124	30	80,4	21,0	209,1	24,0	63,4	121,6	54,6	1 310
1989	31	3 933	127	30	86,2	21,9	233,6	31,7	91,3	110,6	59,4	1 306
1990	28	3 959	141	30	94,8	24,0	309,5	45,2	134,0	129,4	78,2	1 262
1991	28	3 932	140	29	101,2	25,7	348,2	58,3	153,6	135,9	88,6	1 288
1992	29	4 090	141	30	112,7	27,6	357,5	76,4	147,6	132,8	87,4	1 270
1993	27	3 832	142	28	110,0	28,7	291,6	73,5	103,6	113,7	76,1	1 164
1994	26	3 720	143	27	111,7	30,0	351,8	82,1	145,9	123,8	94,6	1 226
1995 ⁴⁾ ..	23	3 454	150	25	108,9	31,5	318,0	88,7	87,4	141,9	92,1	1 149
1996	21	2 865	136	20	91,4	31,9	297,0	58,9	106,2	132,0	103,7	1 104
1997	20	2 457	123	17	80,7	32,9	322,5	43,7	145,9	132,9	131,3	1 308
1998	14	2 145	153	15	71,8	33,5	277,2	40,5	99,4	137,3	129,2	1 198
1999	13	2 276	175	16	76,7	33,7	291,1	54,0	104,4	132,7	127,9	1 301
2000	14	2 160	154	15	73,2	33,9	350,5	34,7	152,0	163,9	162,3	1 240
2001	14	1 961	140	14	66,1	33,7	318,6	34,6	136,0	148,0	162,5	1 117
2002	13	1 568	121	11	55,4	35,4	203,4	33,6	41,3	128,6	129,7	1 174
2003	10	1 277	128	9	45,7	35,8	167,3	27,5	39,3	100,6	131,0	1 191
2004	9	1 199	133	8	43,4	36,2	165,7	23,6	32,9	109,3	138,2	1 230
2005	9	1 097	122	7	39,7	36,2	150,4	16,4	26,6	107,4	137,1	1 217
2006	8	964	121	7	35,2	36,5	148,8	9,5	33,2	106,0	154,3	1 284
2007	8	1 156	145	8	43,6	37,7	158,3	6,9	29,7	121,7	136,9	1 024
2008	8	1 177	147	8	45,3	38,5	183,8	5,7	32,9	145,3	156,2	1 111
2009	8	1 116	140	8	42,4	38,0	188,5	8,1	29,2	151,1	168,9	1 107
2010	9	1 061	118	7	40,8	38,4	182,8	5,9	59,1	117,8	172,3	1 079
2011	8	1 040	130	7	41,4	39,8	197,7	8,0	50,4	139,3	190,0	1 241
2012	8	925	116	6	35,8	38,7	213,5	17,4	64,2	131,9	230,8	1 076
2013	9	1 036	115	7	37,7	36,4	210,8	12,5	65,0	133,3	203,5	986
2014	9	841	93	5	37,5	44,6	214,9	14,9	72,2	127,8	255,5	1 421
2015	8	398	50	3	18,6	46,6	121,4	24,7	79,8	16,9	305,0	1 344
2016	8	578	72	4	28,4	49,2	129,5	22,5	72,4	34,6	224,0	1 381

¹⁾ Ergebnisse der Betriebe von Unternehmen mit 20 und mehr Beschäftigten

²⁾ im Jahresdurchschnitt

³⁾ Gesamtbevölkerung (siehe Seite 54)

⁴⁾ wegen Umstellung auf die neue "Klassifikation der Wirtschaftszweige" (WZ 93) ist ein Vergleich mit den Vorjahren nur bedingt möglich

Quelle: Bayerisches Landesamt für Statistik - eigene Berechnungen

20.13 Insolvenzverfahren ¹⁾

J a h r	Insolvenzen				betroffene Erwerbsunternehmen									
	ins- gesamt	darunter		geschätzte Höhe der geltend gemachten Forder- ungen (in Mio. €)	ins- gesamt	davon			davon				geschätzte Höhe der geltend gemachten Forder- ungen (in Mio. €)	be- troffene Arbeit- nehmer
		eröffnet	mangels Masse abgelehnt			eröffnet	mangels Masse abgelehnt	Ver- arbeiten- des Gewerbe	Bau- gewerbe	Handel	Dienst- leistungs- unter- nehmen	übrige Erwerbs- unter- nehmen		
1977	23	6	17	3,74	18	4	14	-	3	6	8	1	3,70	34
1978	23	1	22	0,65	19	1	18	3	3	5	7	1	0,64	33
1979	27	3	24	10,66	12	2	10	3	1	-	8	-	10,55	514
1980	19	1	18	0,43	10	-	10	1	-	3	4	2	0,39	29
1981	32	2	30	1,72	22	2	20	2	4	4	11	1	1,21	67
1982	37	8	29	10,24	22	6	16	4	6	6	5	1	9,55	146
1983	39	8	31	3,00	30	5	25	4	7	10	9	-	2,71	40
1984	41	5	36	8,74	29	5	24	4	5	9	9	2	8,65	262
1985	33	4	29	8,62	20	2	18	1	2	9	6	2	2,30	46
1986	57	8	49	2,41	47	5	42	6	11	19	9	2	2,29	45
1987	30	5	25	6,86	23	3	20	1	4	10	8	-	6,76	21
1988	52	5	47	11,29	34	3	31	5	7	7	13	2	8,25	63
1989	35	8	27	7,18	20	4	16	3	5	7	4	1	5,37	90
1990	24	5	19	3,07	15	4	11	3	4	5	3	-	2,66	83
1991	26	2	24	2,92	24	1	23	4	6	6	4	4	2,91	44
1992	24	4	20	4,68	18	1	17	2	1	2	11	2	3,72	214
1993	33	4	29	18,84	27	3	24	7	3	5	11	1	18,53	522
1994	32	6	26	225,95	28	5	23	5	5	2	16	-	225,77	581
1995	39	10	29	17,45	33	9	24	4	4	6	16	3	17,39	424
1996	67	8	59	40,94	62	6	56	7	5	22	24	4	40,88	488
1997	68	4	64	39,66	55	3	52	7	8	15	18	7	34,68	135
1998	40	3	37	54,74	29	1	28	4	3	13	7	2	54,20	55
1999	63	24	39	134,20	45	17	28	4	9	9	19	4	116,73	2 381
2000	46	26	18	113,48	27	12	14	4	3	3	15	2	108,01	408
2001	59	22	37	28,48	42	13	29	4	8	7	20	3	25,90	102
2002	114	83	31	54,92	67	40	27	7	5	16	31	8	46,65	475
2003	121	83	38	156,31	67	35	32	7	9	16	33	2	145,27	573
2004	112	83	29	72,41	49	23	26	6	4	14	21	4	29,67	109
2005	157	139	18	29,57	41	25	16	1	6	9	21	4	16,89	110
2006	176	155	21	50,13	53	35	18	2	5	18	26	2	38,04	421
2007	150	133	17	24,94	46	33	13	2	5	8	29	2	15,87	122
2008	152	136	16	16,28	48	33	15	5	7	9	13	14	6,97	43
2009	212	192	20	34,75	47	30	17	4	10	9	13	11	16,14	184
2010	230	204	25	74,68	62	41	21	3	4	5	33	17	57,49	134
2011	220	210	10	35,52	49	40	9	4	5	9	13	18	25,52	169
2012	197	185	10	33,90	40	31	9	5	2	3	17	13	25,74	187
2013	217	191	20	51,24	75	58	17	2	10	15	26	22	39,19	284
2014	183	165	17	27,17	67	52	15	3	5	9	32	18	21,30	288
2015	165	144	17	47,85	57	40	17	2	2	11	20	22	30,23	275
2016	156	138	16	27,46	53	37	16	4	5	7	20	17	21,74	97

¹⁾ ab 1999 Insolvenzen einschließlich Anschlusskonkurse

Quelle: Bayerisches Landesamt für Statistik

20.14 Preisindizes für die Lebenshaltung ¹⁾

J a h r	Alle privaten Haushalte		4-Personen-Haushalte von Beamten und Angestellten mit höherem Einkommen		4-Personen-Haushalte von Arbeitern und Angestellten mit mittlerem Einkommen		2-Personen Rentner-Haushalte mit geringem Einkommen		Wohnungs-mieten insgesamt
	B a s i s j a h r								
	1962	1995	1962	1995	1962	1995	1962	1995	1995
1962	100,0	33,0	100,0	32,8	100,0	33,5	100,0	31,9	.
1963	102,9	34,0	102,5	33,6	103,0	34,5	103,5	33,0	.
1964	105,4	34,8	104,4	34,3	105,4	35,3	106,4	34,0	.
1965	108,7	35,9	107,2	35,1	109,0	36,5	110,7	35,3	.
1966	112,7	37,1	110,7	36,3	112,8	37,8	115,2	36,8	.
1967	114,6	37,8	113,1	37,1	114,4	38,4	116,8	37,3	.
1968	116,4	38,4	115,7	37,9	115,9	38,8	118,5	37,8	.
1969	118,6	39,1	117,7	38,6	118,3	39,6	122,0	39,0	.
1970	122,6	40,5	121,6	39,9	122,1	40,9	126,0	40,2	.
1971	129,0	42,6	128,2	42,0	128,3	43,0	131,9	42,1	.
1972	136,1	44,9	135,2	44,3	135,1	45,3	139,4	44,5	.
1973	145,7	48,1	144,3	47,3	144,3	48,4	149,4	47,7	.
1974	155,8	51,4	154,6	50,7	154,1	51,7	159,2	50,9	.
1975	165,1	54,5	163,8	53,7	163,5	54,8	169,8	54,2	.
1976	172,1	56,8	170,8	56,0	170,6	57,2	178,3	56,9	.
1977	178,5	58,9	177,1	58,1	176,6	59,2	184,6	58,9	.
1978	183,3	60,5	182,2	59,7	181,1	60,7	188,5	60,2	.
1979	190,8	63,0	189,9	62,2	188,0	63,0	194,9	62,3	.
1980	201,1	66,4	200,2	65,6	197,9	66,3	205,5	65,6	.
1981	213,9	70,6	213,4	69,9	210,4	70,5	218,0	69,6	.
1982	225,1	74,3	224,6	73,6	221,5	74,3	230,2	73,5	.
1983	232,5	76,7	232,2	76,1	228,8	76,7	238,0	76,0	.
1984	238,1	78,6	237,7	77,9	234,2	78,5	244,0	77,9	.
1985	243,1	80,2	242,9	79,6	238,9	80,1	248,7	79,4	.
1986	242,8	80,1	243,2	79,7	238,5	79,9	249,3	79,6	.
1987	243,4	80,3	244,4	80,1	238,6	80,0	248,6	79,4	.
1988	246,5	81,3	248,1	81,3	241,3	80,9	251,3	80,3	.
1989	253,3	83,6	254,8	83,5	248,2	83,2	258,7	82,6	.
1990	260,1	85,8	261,4	85,7	254,9	85,5	266,2	85,0	.
1991	269,6	89,0	271,0	88,8	264,5	88,7	275,8	88,1	75,0
1992	280,4	92,5	281,7	92,3	275,4	92,3	287,2	91,7	82,7
1993	290,5	95,6	292,0	95,7	285,5	95,7	298,0	95,2	91,2
1994	298,1	98,4	300,0	98,3	293,5	98,4	307,2	98,1	96,0
1995	303,0	100,0	305,1	100,0	298,4	100,0	313,1	100,0	100,0
1996	307,0	101,3	309,3	101,4	302,2	101,3	317,3	101,3	103,4
1997	312,6	103,2	313,8	102,9	307,5	103,1	324,3	103,6	106,3
1998	315,5	104,1	316,6	103,8	310,3	104,0	328,7	105,0	108,0
1999	317,6	104,8	318,8	104,5	312,3	104,7	329,6	105,3	109,2
2000	323,8	106,9	324,1	106,2	317,9	106,5	335,2	107,1	110,6
2001	331,6	109,4	330,9	108,5	325,4	109,1	344,4	110,0	112,0
2002	336,0	110,9	335,3	109,9	330,0	110,6	348,9	111,4	113,5

J a h r	Verbraucherpreisindex für Deutschland in den Jahren 2003 mit 2009 Basisjahr 2005 in den Jahren 2010 mit 2016 Basisjahr 2010	Wohnungs- mieten incl. Nebenk.	Wohnungs- mieten ohne Nebenk.	davon		Wohnungs- nebenkosten
				Altbau- Wohnungen ²⁾	Neubau- Wohnungen ³⁾	
2003	96,9	98,0	98,2	97,7	98,3	96,5
2004	98,5	99,0	99,1	98,7	99,1	98,7
2005	100,0	100,0	100,0	100,0	100,0	100,0
2006	101,6	101,1	101,1	101,3	101,0	101,3
2007	103,9	102,3	102,2	102,7	102,2	102,8
2008	106,6	103,5	103,5	104,2	103,4	103,7
2009	107,0	104,7	104,6	105,5	104,5	104,8
2010	100,0	100,0	100,0	100,0	100,0	100,0
2011	102,1	101,3	101,3	101,3	101,3	101,4
2012	104,1	102,5	102,5	102,6	102,4	102,3
2013	105,7	103,8	103,8	104,1	103,7	103,5
2014	106,6	105,2	105,4	105,7	105,3	104,2
2015	106,9	106,5	106,7	107,0	106,5	105,4
2016	107,4	107,8	108,0	108,4	107,8	106,5

¹⁾ bis zum Jahr 2002 im früheren Bundesgebiet; ab dem Jahr 2003 Verbraucherpreisindex für Deutschland;

alle Angaben im Jahresdurchschnitt

²⁾ vor dem 20.06.1948 erbaut

³⁾ ab dem 20.06.1948 erbaut

Quelle: Statistisches Bundesamt

20.15 Verkehrswesen



J a h r	Individualverkehr				Öffentlicher Personennahverkehr					
	zugelassene Kraftfahr- zeuge insgesamt 1)	darunter			Bus- linien	Linienlänge (in km)	Anzahl Busse	Wagen- kilometer (in Mio.)	Beförder- ungsfälle von Personen (in Mio.)	Erlöse aus dem Fahrkarten- verkauf (in 1 000 €)
		PKW	Krafträder 2)	Lkw u. Zug- maschinen						
1950	6 435	2 257	2 640	1 513
1951	7 153	2 677	2 758	1 689
1952	7 728	3 074	3 215	1 413
1953	9 090	3 811	3 626	1 630
1954	10 559	4 564	4 329	1 630
1955	11 926	5 321	4 757	1 808
1956	10 351	5 905	2 730	1 673
1957	11 604	6 964	2 874	1 727
1958	11 954	7 787	2 323	1 799
1959	13 217	9 245	2 037	1 886
1960	15 082	11 162	1 862	2 004
1961	15 829	12 339	1 294	2 139
1962	17 850	14 609	1 069	2 115
1963	19 424	16 253	855	2 257
1964	21 203	18 090	649	2 392
1965	22 292	19 237	509	2 456	.	55	51	2,4	17,1	.
1966	23 783	20 918	419	2 356	.	54	61	2,8	17,1	.
1967	25 270	22 474	402	2 311	.	57	58	3,2	17,5	.
1968	25 719	23 090	348	2 197	.	58	64	3,1	17,8	.
1969	27 218	24 438	321	2 357	.	60	69	3,2	18,2	.
1970	29 158	26 210	282	2 555	.	60	74	3,3	19,2	.
1971	29 398	26 444	225	2 622	.	61	69	3,3	21,1	.
1972	37 882	33 828	429	3 497	.	83	85	3,6	21,5	.
1973	39 200	35 091	479	3 495	.	87	86	4,0	21,7	.
1974	39 156	35 028	493	3 497	.	88	90	4,0	21,5	.
1975	40 684	36 616	559	3 379	.	89	90	4,0	20,5	.
1976	42 687	38 428	684	3 438	.	83	97	3,9	19,4	.
1977	45 708	40 979	1 075	3 254	10	109	100	4,0	19,2	4 992
1978	48 256	43 173	1 192	3 459	10	108	99	4,0	19,3	5 352
1979	50 150	44 761	1 346	3 559	10	109	92	4,0	19,5	5 756
1980	51 214	45 388	1 623	3 668	10	117	94	4,0	18,8	5 645
1981	51 966	45 765	1 979	3 658	10	118	89	4,0	17,9	7 356
1982	52 833	46 253	2 392	3 587	10	119	88	4,0	18,1	7 336
1983	54 420	47 421	2 744	3 608	10	119	93	4,1	16,9	7 152
1984	55 598	48 490	2 887	3 563	13	208	97	4,1	15,7	7 793
1985	56 852	49 511	3 018	3 647	14	236	108	4,6	16,3	8 775
1986	59 270	51 911	2 906	3 719	15	288	105	4,6	17,2	9 081
1987	62 031	54 578	2 872	3 775	17	321	117	4,8	17,2	9 055
1988	63 323	55 911	2 844	3 699	17	328	119	5,0	17,1	9 062
1989	65 824	58 083	2 882	3 771	27	632	158	5,4	18,1	9 416
1990	68 462	60 342	3 011	3 951	30	672	160	6,4	18,2	12 529
1991	72 367	63 869	3 212	4 071	41	986	197	7,0	20,1	14 704
1992	74 504	65 630	3 500	4 098	69	1 414	231	8,4	22,6	18 118
1993	73 967	64 818	3 779	4 085	69	1 452	238	9,0	24,7	19 855
1994	73 107	63 582	4 061	4 168	71	1 593	246	9,4	25,7	20 853
1995	74 165	64 358	4 263	4 221	60	1 598	257	10,2	26,1	22 203
1996	75 110	65 082	4 454	4 268	60	1 695	271	10,9	27,5	23 176
1997	76 693	65 376	4 853	5 143	60	1 733	275	11,2	27,5	24 091
1998	78 568	66 565	5 221	5 455	65	1 799	284	11,6	27,8	25 443
1999	80 318	67 763	5 441	5 750	66	1 855	299	11,9	28,4	25 676
2000	84 028	70 848	5 853	6 218	66	1 910	297	12,0	31,4	26 666
2001	86 133	72 452	5 965	6 336	66	1 910	297	12,1	31,5	27 684
2002	88 204	73 856	6 071	6 859	70	2 039	297	12,2	31,5	28 463
2003	91 676	76 264	6 230	7 675	70	2 050	297	12,4	31,8	28 843
2004	89 080	74 550	6 484	6 551	73	2 043	298	12,5	32,3	29 523
2005	87 992	74 943	6 576	5 657	73	2 043	301	12,1	33,0	30 058
2006	88 762	76 109	6 699	5 132	74	2 031	298	12,1	33,3	31 102
2007	76 882	65 255	5 838	4 967	76	2 042	337	12,1	34,6	31 832
2008	84 426	70 287	5 940	7 397	76	2 044	328	12,4	34,9	32 368
2009	86 775	71 804	6 097	8 057	77	2 128	332	12,5	33,9	33 364
2010	90 230	74 271	6 170	8 952	79	2 190	335	12,7	34,5	33 814
2011	91 309	74 818	6 317	9 325	77	2 137	337	13,2	34,9	35 787
2012	86 389	70 842	6 467	8 254	82	2 148	346	13,2	35,3	36 949
2013	84 599	70 254	6 625	6 894	82	2 146	353	13,3	35,7	38 167
2014	84 610	71 447	6 652	5 709	83	2 152	354	13,3	35,8	39 136
2015	85 976	73 388	6 698	5 064	87	2 177	376	13,4	36,3	40 131
2016	89 767	76 544	6 838	5 597	88	2 386	397	13,7	37,7	41 755

¹⁾ ohne Fahrzeuge der Bundeswehr; ohne Kfz-Anhänger; bis einschließlich 1971 ohne, ab 1972 einschließlich vorübergehend stillgelegter Fahrzeuge; bis Anfang 1993 ohne Fahrzeuge der Deutschen Bundespost, seit 01.03.1993 bis ca. Ende 1999 Umstellung auf regionale Zulassung von Post- und Telekom-Fahrzeugen; bis Ende 1993 ohne Fahrzeuge der Deutschen Bundesbahn, seit 01.01.1994 bis ca. Ende 1997 Umstellung auf regionale Zulassung von Bahn-Fahrzeugen; ab 2007 ohne die vorübergehend stillgelegten Fahrzeuge

²⁾ ab 1977 einschließlich Kleinkrafträder

Quelle: Kraftfahrt-Bundesamt, Flensburg; RVB GmbH Regensburg; RVV GmbH Regensburg

20.16 Binnenschiffsverkehr im Hafen ¹⁾

J a h r	Zahl der Schiffe		Güterumschlag (in 1 000 t)			J a h r ²⁾	Zahl der Schiffe		Güterumschlag (in 1 000 t)		
	Ankunft	Abgang	ins- gesamt	davon			Ankunft	Abgang	ins- gesamt	davon	
				Ankunft	Abgang					Ankunft	Abgang
1910	169,0	90,7	78,3	1964	5 504	5 526	2 919,4	1 620,4	1 298,9
1911	162,4	76,7	85,7	1965	4 883	4 889	3 080,8	1 608,8	1 472,0
1912	243,8	102,3	141,5	1966	7 580	7 622	3 143,7	1 704,4	1 439,3
1913	968	967	237,7	84,7	152,9	1967	6 710	6 729	2 782,1	1 703,8	1 078,2
1914	628	634	228,8	104,4	124,4	1968	8 124	8 061	3 654,8	2 083,8	1 571,0
1915	160,6	87,2	73,3	1969	7 952	7 990	3 581,1	2 114,3	1 466,8
1916	440	440	111,2	28,9	82,3	1970	7 164	7 149	3 733,3	1 938,8	1 794,5
1917	96,6	44,9	51,7	1971	6 798	6 785	3 095,6	1 816,7	1 278,9
1918	534	530	186,4	84,9	101,4	1972	6 416	6 441	2 671,9	1 694,2	977,7
1919	257	264	54,2	20,7	33,6	1973	6 407	6 408	2 949,2	1 812,0	1 137,3
1920	472	529	161,9	20,0	141,9	1974	5 814	5 822	3 053,5	1 627,8	1 425,7
1921	293	317	84,4	24,3	60,1	1975	4 950	4 944	2 493,7	1 188,3	1 305,4
1922	603	720	302,3	84,2	218,1	1976	6 428	6 428	2 871,8	1 375,3	1 496,4
1923	850	964	306,0	109,3	196,7	1977	5 126	5 159	2 479,0	1 434,9	1 044,2
1924	1 058	1 040	242,3	111,3	131,0	1978	4 466	4 474	2 607,9	1 386,3	1 221,6
1925	1 246	1 237	279,3	146,4	132,9	1979	5 156	5 153	3 173,0	1 287,3	1 885,6
1926	1 515	1 462	407,5	218,8	188,8	1980	4 821	4 811	2 999,1	1 130,5	1 868,5
1927	1 409	1 377	537,7	258,9	278,9	1981	5 301	5 296	3 070,5	1 088,2	1 982,3
1928	1 716	1 596	586,2	220,7	365,5	1982	5 011	5 037	2 600,1	1 013,7	1 586,4
1929	2 433	2 499	579,9	226,9	353,0	1983	4 186	4 190	1 948,7	1 031,2	917,5
1930	1 986	2 001	585,6	218,7	366,9	1984	5 711	5 705	2 579,8	1 255,1	1 324,8
1931	2 001	2 062	523,8	161,5	362,3	1985	4 848	4 834	2 222,6	1 059,3	1 163,4
1932	1 622	1 679	445,8	144,3	301,4	1986	4 179	4 189	1 925,9	1 094,1	831,7
1933	1 644	1 612	389,1	110,3	278,8	1987	3 691	3 683	2 046,5	1 009,4	1 037,1
1934	1 884	1 850	522,2	224,4	297,8	1988	3 265	3 267	1 935,4	798,9	1 136,5
1935	1 996	1 987	548,7	225,4	323,2	1989	3 504	3 507	1 938,0	888,9	1 049,2
1936	2 124	2 083	703,4	310,7	392,7	1990	3 459	3 455	1 887,0	866,4	1 020,6
1937	2 366	2 398	1 238,2	814,3	423,9	1991	2 677	2 678	1 295,6	683,1	612,4
1938	3 827	3 765	1 328,2	707,0	621,2	1992	2 425	2 428	1 435,5	669,2	766,3
1939	3 629	3 579	1 295,5	548,6	746,8	1993	2 726	2 523	1 838,3	1 070,0	768,3
1940	3 182	3 134	1 042,3	423,2	619,1	1994	2 863	2 942	2 013,2	1 174,3	838,9
1941	3 516	3 476	1 165,5	472,4	693,2	1995	2 878	2 898	1 979,4	1 213,9	765,5
1942	3 154	3 102	1 090,3	417,1	673,3	1996	2 732	2 708	1 884,9	1 128,9	756,0
1943	2 496	2 455	867,2	392,5	474,7	1997	3 020	3 039	2 031,0	1 241,4	789,7
1944	1 119	1 099	476,7	275,6	201,1	1998	3 683	3 688	2 748,7	1 692,8	1 055,8
1945	346	195	48,5	38,7	9,8	1999	2 681	2 686	2 116,5	1 293,7	822,8
1946	108	106	8,1	7,5	0,7	2000	2 775	2 763	2 300,1	1 467,4	832,7
1947	485	457	70,9	7,3	63,6	2001	2 723	2 559	2 161,0	1 299,7	861,3
1948	2 287	2 327	686,0	19,8	666,2	2002	2 282	2 281	2 452,7	1 477,4	975,4
1949	3 069	3 089	856,0	90,6	765,4	2003	3 839	3 838	3 194,1	1 842,8	1 351,3
1950	3 879	3 990	1 321,7	174,2	1 147,5	2004	3 996	3 991	3 460,8	2 003,9	1 456,8
1951	4 958	4 917	1 763,3	377,6	1 385,7	2005	3 516	3 526	3 470,3	1 972,3	1 498,0
1952	5 761	5 821	2 337,2	624,7	1 712,5	2006	3 046	3 044	2 403,1	1 545,4	857,7
1953	5 555	5 526	2 289,5	841,4	1 448,1	2007	2 742	2 755	2 277,5	1 486,7	790,8
1954	4 997	5 000	2 173,2	757,4	1 415,8	2008	3 144	3 137	2 505,4	1 585,8	919,5
1955	5 686	5 637	2 654,2	917,8	1 736,4	2009	2 395	2 401	1 873,3	1 122,0	751,3
1956	6 271	6 281	2 956,5	1 024,5	1 932,1	2010	1 914	1 918	1 642,0	1 075,2	566,8
1957	6 888	6 872	3 141,3	1 112,9	2 028,4	2011	2 137	2 139	1 494,8	997,7	497,1
1958	5 986	6 024	2 568,1	969,7	1 598,4	2012	3 271	1 916	1 563,1	1 010,7	552,5
1959	5 440	5 513	2 283,3	904,5	1 378,9	2013	1 825	1 824	1 645,1	1 204,4	440,7
1960	6 014	6 023	2 700,5	1 203,5	1 497,1	2014	2 871	2 869	2 198,6	1 442,2	756,3
1961	5 176	5 153	2 355,0	1 088,9	1 266,1	2015	2 207	2 209	1 648,6	998,4	650,2
1962	5 196	5 170	2 313,5	1 181,3	1 132,2	2016	1 593	1 594	1 349,5	849,0	500,5
1963	4 954	4 896	2 586,5	1 468,0	1 118,5	2017

¹⁾ Landeshafen Regensburg: Donaulände, West- und Osthafen

²⁾ ab 1966 einschließlich Kiestransportschiffe

Quelle: Bayernhafen GmbH & Co. KG

20.17 Gästestatistik ¹⁾

J a h r	Betten ²⁾		Ankünfte			Übernachtungen			Bettenbelegung ³⁾		
	ins- gesamt	in Hotels	ins- gesamt	aus dem Ausland	in Hotels	ins- gesamt	aus dem Ausland	in Hotels	ins- gesamt	in Hotels	in Gast- höfen
1955	1 108	.	115 169	7 448	.	171 720	11 132
1956	1 108	.	129 014	8 976	.	181 788	11 940
1957	1 169	.	127 040	9 719	.	185 910	12 871
1958	1 242	.	128 492	10 215	.	191 521	13 576
1959	1 281	.	129 435	11 538	.	195 636	15 146
1960	1 271	.	127 059	12 480	.	196 068	19 007
1961	1 271	.	136 104	11 720	.	198 565	18 590
1962	1 277	.	136 849	12 710	.	199 066	19 219
1963	1 277	.	122 629	14 143	.	194 352	20 285
1964	1 277	.	130 159	17 949	.	204 592	26 443
1965	1 291	.	129 983	16 393	.	199 633	21 066
1966	1 277	.	121 069	16 146	.	171 720	21 385
1967	1 277	.	127 567	15 208	.	179 466	20 519
1968	1 228	.	138 949	13 738	.	205 615	18 605
1969	1 321	.	141 538	17 104	.	228 489	28 126
1970	1 320	.	129 026	14 236	.	224 249	25 969
1971	1 320	.	138 980	17 802	.	222 594	28 908
1972	127 548	16 290	.	211 588	28 931
1973	125 030	15 020	.	211 065	24 857
1974	14 549	.	.	20 956
1975	14 818	.	.	22 597
1976	15 196	.	.	24 333
1977	132 821	22 174	105 161	225 440	28 256	163 328	.	.	.
1978	140 300	21 892	112 875	226 340	.	182 077	.	.	.
1979	154 030	21 807	123 412	280 994	.	209 094	.	.	.
1980	163 040	24 098	130 725	287 849	.	215 136	.	.	.
1981	1 873	1 453	164 176	24 000	139 750	293 573	40 296	230 244	43,7	43,7	.
1982	1 919	1 450	159 539	27 889	135 662	283 832	48 027	221 923	41,6	42,5	32,5
1983	1 924	1 459	158 621	29 754	135 944	267 838	46 563	213 963	39,0	40,5	30,6
1984	1 894	1 491	156 810	30 777	136 692	263 700	49 581	217 326	38,5	40,1	29,6
1985	1 958	1 521	160 503	31 145	136 736	270 530	51 540	219 363	38,5	40,0	33,3
1986	2 157	1 687	176 033	33 015	148 931	309 012	60 187	250 546	39,9	41,2	33,8
1987	2 411	1 941	192 121	35 395	165 135	324 392	58 711	268 606	37,2	38,3	32,6
1988	2 561	2 102	207 219	37 848	179 487	358 905	62 791	298 056	38,7	39,1	37,1
1989	2 833	2 381	233 575	49 416	205 664	403 057	81 849	342 535	39,5	39,6	39,9
1990	2 964	2 499	257 383	60 835	226 240	461 284	103 581	390 363	43,3	43,1	47,8
1991	2 913	2 450	260 672	60 785	230 868	461 792	98 381	392 671	44,3	44,1	44,6
1992	3 002	2 466	249 288	57 092	220 609	455 392	96 277	383 694	43,3	43,1	39,3
1993	3 174	2 614	244 395	48 842	214 245	453 919	87 055	381 683	40,2	40,3	36,0
1994	3 322	2 774	239 334	51 551	207 622	456 791	91 943	383 655	38,0	38,2	34,0
1995	3 633	3 106	251 084	53 571	220 092	485 041	98 049	416 086	36,9	37,1	32,3
1996	4 162	3 641	262 604	53 248	231 510	491 566	92 558	424 717	32,5	32,1	30,3
1997	4 313	3 796	278 731	64 049	249 781	505 918	108 868	446 769	32,4	32,5	23,7
1998	4 387	3 894	311 451	70 352	283 125	561 073	122 068	501 097	35,2	35,5	28,7
1999	4 434	3 960	326 528	74 666	296 437	585 203	138 889	521 760	36,3	36,3	31,7
2000	4 262	3 831	342 149	76 860	313 629	620 602	147 176	559 003	40,2	40,3	34,4
2001	3 940	3 583	353 268	75 420	324 301	613 986	130 569	554 242	42,9	42,6	41,4
2002	3 980	3 588	351 073	74 083	322 318	628 487	132 008	563 773	43,6	43,2	42,6
2003	3 949	3 545	347 529	73 885	317 405	627 508	149 061	557 897	43,7	43,2	44,3
2004	3 950	3 540	377 946	85 762	345 925	637 212	159 393	563 766	44,2	43,7	48,7
2005	4 094	3 701	385 937	83 288	355 363	660 176	159 730	589 533	44,3	43,8	48,4
2006 ⁴⁾ ..	4 254	3 429	418 050	92 637	349 781	715 615	174 710	552 910	46,1	44,2	51,3
2007	4 114	3 299	428 234	95 739	356 453	746 098	184 554	572 204	49,7	47,5	53,6
2008	4 271	3 461	422 479	98 603	352 910	741 365	180 482	566 641	47,4	44,7	48,8
2009	5 054	4 077	450 594	98 265	374 297	769 820	174 020	586 050	41,7	39,4	41,3
2010	5 298	4 240	501 802	115 351	425 860	866 296	206 314	678 618	44,8	43,9	42,5
2011	5 415	4 350	531 593	117 903	449 816	917 485	213 184	721 540	46,4	45,4	42,2
2012	5 597	4 508	531 943	114 309	449 338	912 238	203 886	711 857	44,5	43,2	40,7
2013	5 557	4 459	519 047	110 829	437 653	921 973	207 603	722 101	45,5	44,4	43,9
2014	5 683	4 699	529 732	116 337	456 438	940 227	210 085	751 734	45,3	43,8	44,5
2015	5 897	4 968	553 215	121 942	486 808	974 245	224 009	807 584	44,4	44,9	42,5
2016 ⁵⁾ ..	6 115	5 161	590 306	125 181	530 384	1 064 094	228 375	891 654	46,8	47,7	26,2

¹⁾ in Beherbergungsbetrieben (einschließlich Jugendherberge) mit mehr als 8, ab dem Jahr 2012 mit mehr als 9 Gästebetten

²⁾ im Jahresdurchschnitt

³⁾ (Übernachtungen x 100) : (Betten x Tage des Berichtszeitraums)

⁴⁾ aufgrund geänderter Definitionen und Zuordnungen bei den Hotels und Gasthöfen ist ein Vergleich mit den Vorjahren bei den Zahlen, die die Hotels und Gasthöfe betreffen, nur eingeschränkt möglich

⁵⁾ im Jahr 2016 vorläufige Zahlen

Quelle: bis einschließlich 2005 Fremdenverkehrsstatistik der Stadt Regensburg;
ab dem Jahr 2006 Bayerisches Landesamt für Statistik - eigene Berechnungen

20.18 Krankenhauswesen ¹⁾

J a h r	Plan- betten ins- gesamt	Krankenhauspersonal					Krankenhausversorgung ²⁾			
		Ärzte	Pflege- dienst	Med. -techn. Dienst	Versor- gungs- dienst ³⁾	Ver- waltungs- dienst	Patienten	Pflegetage (in 1 000)	Auslastung in % ⁴⁾	durch- schnittl. Verweildauer in Tagen ⁵⁾
1977	3 526	183	680	131	650	.	39 236	597	83	15
1978	3 500
1979	3 327
1980	3 286	197	797	136	658	.	41 845	570	82	14
1981	3 252
1982	3 220
1983	2 939	204	776	141	600	.	41 933	540	83	13
1984	2 887	230	739	211	668	.	41 198	519	84	13
1985	2 887	233	782	169	638	.	42 671	516	82	12
1986	2 847	243	807	159	645	.	46 975	515	81	11
1987	2 802	233	822	139	645	.	48 492	508	79	10
1988	2 793	250	831	171	614	.	47 284	505	79	11
1989	2 655	256	898	170	545	.	46 684	503	83	11
1990	265	916	165	547	.	46 758	507	84	11
1991	2 324	280	957	242	458	.	52 179	774	80	15
1992	2 267	555	55 973	784	86	14
1993	2 442	545	947	613	326	250	68 004	842	86	12
1994	2 506	655	1 288	808	426	280	69 713	865	87	12
1995	2 514	750	1 827	839	458	362	73 346	851	86	12
1996	2 471	755	1 913	959	450	389	74 525	826	87	11
1997	2 460	813	1 968	915	461	386	76 859	766	85	10
1998	2 596	877	2 207	1 325	457	444	83 180	788	85	10
1999	2 740	950	2 135	1 173	365	438	88 078	812	83	9
2000	2 768	996	2 414	1 334	512	478	91 169	941	85	10
2001	2 749	1 043	2 451	1 397	487	489	89 684	901	82	10
2002	2 711	1 088	2 446	1 478	500	514	91 520	933	86	10
2003	2 720	1 123	2 419	1 560	487	519	91 416	906	83	10
2004	2 721	1 111	2 470	1 573	482	526	91 784	864	80	9
2005	2 739	1 106	2 466	1 565	458	517	90 894	870	80	10
2006	2 663	1 092	2 505	1 607	465	538	92 477	870	82	9
2007	2 641	1 112	2 492	1 631	461	542	95 780	884	83	9
2008	2 627	1 142	2 446	1 719	470	544	97 591	881	83	9
2009	2 615	1 219	2 544	1 786	464	578	100 026	881	83	9
2010	2 641	1 281	2 708	1 846	428	606	103 129	902	84	9
2011	2 681	1 337	3 041	1 989	410	647	105 198	907	84	9
2012	2 706	1 410	3 070	2 182	410	690	107 177	928	84	9
2013	2 737	1 502	3 287	2 234	389	705	108 983	929	83	9
2014	2 756	1 556	3 296	2 258	388	775	112 093	941	84	8
2015	2 802	1 603	3 431	2 353	391	820	111 802	936	82	8
2016	2 792	1 688	3 457	2 475	393	847	115 897	943	84	8

¹⁾ ab 01.06.1992 Klinikum der Universität Regensburg in Betrieb; Fusionierung mit der Klinik St. Hedwig und dem Krankenhaus Barmherzige Brüder Regensburg im Juli 2001 Übernahme der Klinik Dr. Opitz durch das Krankenhaus der Barmherzigen Brüder Regensburg zum 09.10.2002

²⁾ bis 1990 Akutkrankenhäuser; ab 1991 Plankrankenhäuser

³⁾ bis 1991 einschließlich Verwaltungsdienst

⁴⁾ (Pflegetage x 100) : (Betten x Tage des Berichtszeitraums)

⁵⁾ Pflegetage : Patienten

Quelle: Bayerisches Landesamt für Statistik; Angaben der einzelnen Krankenhäuser

20.19 Wohngeldwesen ¹⁾

J a h r	Wohngeld										
	Empfänger ²⁾							ausgezählte Beträge			
	ins- gesamt	auf 1 000 Einw. ³⁾	davon		davon Haushalte			ins- gesamt in 1 000 €	davon		je Einw. ³⁾ in €
			Miet- zuschuss	Lasten- zuschuss	mit 1 Familien- mitglied	mit 2 Familien- mitgliedern	mit 3 u. mehr Familien- mitgliedern		Miet- zuschuss	Lasten- zuschuss	
1977	1 869	1 838	31	.	
1978	2 483	2 436	47	.	
1979	2 693	2 645	49	.	
1980	2 845	2 804	41	.	
1981	4 032	3 946	86	.	
1982	6 798	.	6 672	126	4 102	1 211	1 485	4 008	3 935	73	.
1983	6 753	.	6 644	109	4 071	1 206	1 476	4 267	4 196	71	.
1984	6 062	.	5 974	88	3 631	1 069	1 362	3 777	3 722	55	.
1985	6 142	.	6 060	82	3 707	1 089	1 346	3 798	3 743	55	.
1986	7 327	.	7 179	148	4 299	1 293	1 735	5 262	5 163	99	.
1987	7 279	59,0	7 135	144	4 284	1 310	1 685	5 453	5 347	106	44,17
1988	6 759	56,9	6 625	134	3 967	1 208	1 584	4 979	4 878	101	41,94
1989	6 592	55,2	6 459	133	3 836	1 188	1 568	4 803	4 692	111	40,20
1990	6 804	56,0	6 666	138	3 924	1 212	1 668	4 856	4 762	94	39,95
1991	5 660	46,1	5 512	148	3 341	903	1 416	4 040	3 932	108	32,91
1992	4 826	38,9	4 702	124	2 816	758	1 252	2 822	2 737	85	22,74
1993	4 549	36,4	4 446	103	2 716	716	1 117	2 445	2 390	55	19,55
1994	4 269	34,0	4 183	86	2 509	677	1 083	2 152	2 103	49	17,14
1995	4 047	32,2	3 968	79	2 362	643	1 042	2 039	2 001	37	16,20
1996	3 834	30,6	3 777	57	2 202	638	994	2 273	2 238	35	18,14
1997	3 737	29,9	3 676	61	2 071	665	1 001	2 402	2 359	43	19,19
1998	3 781	30,3	3 732	49	2 130	663	988	2 282	2 244	39	18,28
1999	3 467	27,8	3 425	42	1 933	605	929	2 130	2 095	34	17,05
2000	3 189	25,5	3 138	51	1 775	552	862	1 916	1 882	34	15,32
2001	3 793	30,0	3 723	70	2 134	686	973	2 756	2 708	48	21,76
2002	4 074	32,0	4 006	68	2 227	771	1 076	3 664	3 601	63	28,74
2003	3 804	29,6	3 749	55	2 175	702	927	4 545	4 471	74	35,34
2004	3 968	30,8	3 918	50	2 283	716	969	5 088	5 009	79	39,47
2005	1 829	14,1	1 790	39	944	323	562	2 384	2 331	53	18,36
2006	1 647	12,5	1 604	43	900	265	482	3 053	2 987	66	23,24
2007	1 572	11,9	1 543	29	885	201	486	1 989	1 941	48	15,01
2008	1 586	11,9	1 558	28	894	199	493	1 845	1 809	36	13,82
2009	2 244	16,7	2 200	44	1 305	268	671	3 416	3 331	85	25,45
2010	2 167	16,0	2 123	44	1 293	238	636	3 540	3 455	85	26,12
2011	2 039	15,0	2 002	37	1 173	220	646	3 033	2 974	59	22,24
2012	1 903	13,8	1 872	31	1 059	202	642	2 770	2 685	85	20,03
2013	1 734	12,4	1 706	28	982	176	576	2 550	2 508	42	18,18
2014	1 605	11,3	1 585	20	877	170	558	2 491	2 455	36	17,51
2015	1 409	9,7	1 390	19	768	142	499	2 283	2 239	44	15,69
2016	1 993	.	1 963	30	1 148	215	630	4 071	4 002	69	.

¹⁾ Leistungen nach Anlage 1-8 WoGG; pauschaliertes Wohngeld ist nicht enthalten

²⁾ bis zum Jahr 2002 Stichtag jeweils 15.09.; ab dem Jahr 2003 Stichtag 31.12

³⁾ Bevölkerung am Ort der Hauptwohnung (siehe Seite 54) zum Stichtag des jeweiligen Jahres

Quelle: Amt für Soziales der Stadt Regensburg - eigene Berechnungen

20.20 Schüler an den Volksschulen, Realschulen und Gymnasien



J a h r	Schüler am 01.10.								
	Volksschulen			Realschulen			Gymnasien		
	ins- gesamt	davon		ins- gesamt	davon		ins- gesamt	davon	
		männlich	weiblich		männlich	weiblich		männlich	weiblich
1961	10 965	5 517	5 448	2 605	1 332	1 273	3 909	2 644	1 265
1962	10 902	5 488	5 414	2 660	1 340	1 320	3 975	2 664	1 311
1963	10 729	5 345	5 384	2 768	1 439	1 329	4 031	2 734	1 297
1964	10 885	5 484	5 401	2 827	1 455	1 372	4 185	2 796	1 389
1965	10 781	5 404	5 377	2 917	1 511	1 406	4 395	2 911	1 484
1966	10 715	5 396	5 319	2 087	1 124	963	4 799	3 184	1 615
1967	10 158	5 065	5 093	2 122	1 038	1 084	5 003	3 295	1 708
1968	10 292	5 137	5 155	2 254	1 056	1 198	5 310	3 461	1 849
1969	11 131	5 570	5 561	2 301	1 037	1 264	5 598	3 612	1 986
1970	11 174	5 599	5 575	2 358	1 092	1 266	5 866	3 713	2 153
1971	11 133	5 592	5 541	2 511	1 180	1 331	6 269	3 861	2 408
1972	11 037	5 579	5 458	2 416	1 086	1 330	6 555	3 953	2 602
1973	11 031	5 633	5 398	2 343	997	1 346	6 801	3 979	2 822
1974	11 003	5 618	5 385	2 365	988	1 377	6 890	3 989	2 901
1975	10 571	5 400	5 171	2 326	988	1 338	6 938	3 977	2 961
1976	10 142	5 170	4 972	2 296	956	1 340	6 863	3 925	2 938
1977	9 665	4 914	4 751	2 296	969	1 327	7 081	4 077	3 004
1978	9 090	4 483	4 607	2 303	964	1 339	7 031	4 013	3 018
1979	8 058	4 128	3 930	2 333	970	1 363	7 030	3 272	3 758
1980	7 474	3 840	3 634	2 299	978	1 321	6 877	3 778	3 099
1981	6 801	3 525	3 276	2 355	987	1 368	6 680	3 669	3 011
1982	6 471	3 354	3 117	2 334	969	1 365	6 448	3 545	2 903
1983	6 082	3 184	2 898	2 233	945	1 288	6 167	3 391	2 776
1984	5 786	3 048	2 738	2 112	859	1 253	5 866	3 202	2 664
1985	5 428	2 810	2 618	1 908	777	1 131	5 643	3 054	2 589
1986	5 246	2 675	2 571	1 781	741	1 040	5 447	2 948	2 499
1987	5 173	2 666	2 507	1 697	672	1 025	5 253	2 832	2 421
1988	5 274	2 659	2 615	1 608	654	954	5 162	2 775	2 387
1989	5 385	2 720	2 665	1 596	619	977	5 220	2 768	2 452
1990	5 576	2 794	2 782	1 565	606	959	5 293	2 783	2 510
1991	5 652	2 884	2 768	1 545	577	968	5 506	2 878	2 628
1992	5 653	2 921	2 732	1 646	636	1 010	5 647	2 936	2 711
1993	5 803	2 967	2 836	1 692	671	1 021	5 795	2 977	2 818
1994	5 976	3 092	2 884	1 828	745	1 083	5 958	3 004	2 954
1995	6 177	3 186	2 991	1 923	788	1 135	6 012	3 001	3 011
1996	6 353	3 273	3 080	2 054	858	1 196	6 162	3 059	3 103
1997	6 447	3 339	3 108	2 146	895	1 251	6 278	3 066	3 212
1998	6 609	3 437	3 172	2 236	946	1 290	6 342	3 060	3 282
1999	6 639	3 500	3 139	2 398	1 007	1 391	6 468	3 099	3 369
2000	6 620	3 475	3 145	2 436	1 017	1 419	6 539	3 158	3 381
2001	6 582	3 416	3 166	2 555	1 059	1 496	6 679	3 234	3 445
2002	6 631	3 401	3 230	2 564	1 101	1 463	6 833	3 299	3 534
2003	6 631	3 437	3 194	2 512	1 107	1 405	7 007	3 399	3 608
2004	6 670	3 430	3 240	2 521	1 086	1 435	7 169	3 455	3 714
2005	6 662	3 417	3 245	2 581	1 107	1 474	7 272	3 516	3 756
2006	6 572	3 365	3 207	2 629	1 123	1 506	7 459	3 631	3 828
2007	6 646	3 379	3 267	2 617	1 131	1 486	7 595	3 763	3 832
2008	6 471	3 251	3 220	2 602	1 115	1 487	7 730	3 847	3 883
2009	6 395	3 192	3 203	2 611	1 108	1 503	7 800	3 891	3 909
2010	6 306	3 174	3 132	2 623	1 122	1 501	7 891	3 887	4 004
2011	6 222	3 178	3 044	2 581	1 086	1 495	7 239	3 585	3 654
2012	6 212	3 184	3 028	2 546	1 073	1 473	6 935	3 437	3 498
2013	6 467	3 397	3 070	2 578	1 087	1 491	6 848	3 341	3 507
2014	6 581	3 420	3 161	2 543	1 065	1 478	6 671	3 276	3 395
2015	6 662	3 438	3 224	2 552	1 067	1 485	6 536	3 185	3 351
2016	6 938	3 556	3 382	2 571	1 092	1 479	6 481	3 144	3 337

Quelle: Bayerisches Landesamt für Statistik; Amt für Schulen der Stadt Regensburg

20.21 Ostbayerische Technische Hochschule Regensburg ¹⁾

J a h r	Studierende im Wintersemester					
	ins- gesamt	davon		davon im Fachbereich		
		Deutsche	Ausländer	Technik	Wirtschaft	Sozialwesen
1966/67	1 014	992	22	1 014	.	.
1967/68	1 026	1 000	26	1 026	.	.
1968/69	1 085	1 056	29	1 085	.	.
1969/70	1 278	1 250	28	1 278	.	.
1970/71	1 281	1 259	22	1 281	.	.
1971/72	1 540	1 504	36	881	264	51
1972/73	1 488	1 464	24	861	377	190
1973/74	1 564	1 550	14	899	402	263
1974/75	1 748	1 737	11	1 102	368	278
1975/76	2 133	.	.	1 408	408	317
1976/77	2 431	.	.	1 546	494	391
1977/78	2 412	2 402	10	1 451	509	452
1978/79	2 435	2 417	18	1 468	513	454
1979/80	2 459	2 439	20	1 485	518	456
1980/81	2 658	2 629	29	1 630	556	472
1981/82	3 165	3 134	31	2 023	631	511
1982/83	3 814	3 781	33	2 508	778	528
1983/84	4 143	4 109	34	2 727	889	527
1984/85	4 496	4 454	42	3 001	978	517
1985/86	4 807	4 764	43	3 211	1 082	514
1986/87	4 854	4 805	49	3 266	1 084	504
1987/88	5 106	5 059	47	3 372	1 203	531
1988/89	5 279	5 226	53	3 549	1 204	526
1989/90	5 668	5 601	67	3 827	1 238	603
1990/91	5 917	5 834	83	3 996	1 306	615
1991/92	6 198	6 101	97	4 239	1 317	642
1992/93	6 202	6 065	137	4 229	1 326	647
1993/94	6 060	5 895	165	4 095	1 311	654
1994/95	5 928	5 763	165	3 973	1 331	624
1995/96	5 514	5 362	152	3 552	1 326	636
1996/97	5 267	5 086	181	3 227	1 401	639
1997/98	4 871	4 704	167	2 890	1 366	615
1998/99	4 721	4 555	166	2 729	1 373	619
1999/00	4 555	4 379	176	2 626	1 311	618
2000/01	4 683	4 481	202	2 776	1 298	609
2001/02	4 896	4 648	248	2 994	1 311	591
2002/03	5 064	4 805	259	3 213	1 256	595
2003/04	5 459	5 182	277	3 542	1 331	586
2004/05	5 650	5 404	246	3 686	1 373	591
2005/06	5 757	5 430	327	3 846	1 315	596
2006/07	5 711	5 341	370	3 846	1 277	588
2007/08	5 680	5 369	311	3 949	1 201	530
2008/09	5 864	5 514	350	4 036	1 236	592
2009/10	6 458	6 080	378	4 438	1 372	648
2010/11	6 970	6 563	407	4 833	1 457	680
2011/12	7 892	7 421	471	5 557	1 531	804
2012/13	8 771	8 152	619	6 003	1 792	976
2013/14	9 675	8 958	717	6 689	1 947	1 039
2014/15	10 410	9 557	853	7 072	2 204	1 134
2015/16	10 480	9 660	820	7 197	2 067	1 216
2016/17	10 838	9 972	866	7 366	2 121	1 351

¹⁾ Ostbayerische Technische Hochschule Regensburg (OTH Regensburg); vormals Fachhochschule Regensburg; bis einschließlich 1970 Johannes-Kepler-Polytechnikum (Staatl. Ingenieurschule für Bau- u. Maschinenwesen)

Quelle: Ostbayerische Technische Hochschule Regensburg

20.22 Universität Regensburg



Wintersemester	Studierende ¹⁾			Studienfälle														
	insgesamt	darunter		insgesamt	davon													
		weiblich	Ausländer		Kath. Theologie	Rechtswissenschaften	Wirtschaftswissenschaften	Philosophie Kunstwissenschaften	Psychologie u. Pädagogik Sportwissenschaft	Geschichte Gesellschaft Geographie	Sprach- und Literaturwissenschaft	Mathematik	Physik	Biologie Medizin ²⁾	Chemie und Pharmazie			
1967/68 ...	661	98	10
1968/69 ...	1 585	313	47
1969/70 ...	2 451	562	113
1970/71 ...	3 633	848	120
1971/72 ...	4 451	1 140	177
1972/73 ...	6 996	2 242	205
1973/74 ...	8 365	2 774	244
1974/75 ...	9 388	3 318	278
1975/76 ...	9 726	3 511	252
1976/77 ...	9 617	3 627	271
1977/78 ...	8 869	3 362	243	12 745	474	1 186	1 477	651	1 613	1 712	2 718	598	498	1 028	790	.	.	
1978/79 ...	9 368	3 757	244	14 241	639	1 400	1 434	1 475	837	2 001	3 147	672	480	1 308	848	.	.	
1979/80 ...	9 841	4 073	251	14 630	724	1 591	1 312	1 451	701	2 161	3 212	711	483	1 350	934	.	.	
1980/81 ...	10 619	4 494	248	17 478	1 071	1 877	1 350	1 918	838	2 507	3 817	828	590	1 655	1 027	.	.	
1981/82 ...	11 418	5 242	265	18 739	1 130	2 145	1 390	2 215	920	2 652	3 917	878	562	1 798	1 132	.	.	
1982/83 ...	12 205	5 672	270	20 112	1 171	2 136	1 725	2 463	998	2 868	4 267	890	581	1 827	1 186	.	.	
1983/84 ...	12 144	5 632	285	18 652	778	2 172	1 704	2 210	1 063	2 571	3 844	801	570	1 792	1 147	.	.	
1984/85 ...	11 905	5 571	269	17 944	884	2 092	1 782	1 977	1 041	2 450	3 512	676	579	1 767	1 184	.	.	
1985/86 ...	11 413	5 373	255	14 553	498	1 862	1 836	1 100	990	1 768	2 867	319	563	1 604	1 146	.	.	
1986/87 ...	11 634	5 363	297	14 665	469	1 756	2 015	1 122	988	1 794	2 731	339	625	1 645	1 181	.	.	
1987/88 ...	12 112	5 632	340	15 291	466	1 651	2 226	1 172	966	1 968	2 828	393	685	1 724	1 212	.	.	
1988/89 ...	13 052	6 134	429	16 629	504	1 661	2 511	1 242	919	2 209	3 083	517	842	1 857	1 284	.	.	
1989/90 ...	13 467	6 402	577	17 527	532	1 676	2 507	1 268	818	2 437	3 494	633	974	1 885	1 303	.	.	
1990/91 ...	15 252	7 149	663	20 034	581	2 008	2 748	1 398	854	2 824	4 202	825	1 198	1 975	1 421	.	.	
1991/92 ...	15 704	7 396	675	21 112	681	2 097	2 719	1 491	917	2 920	4 776	888	1 235	1 913	1 475	.	.	
1992/93 ...	16 407	7 809	756	22 780	720	2 336	2 682	1 616	978	3 284	5 233	1 045	1 241	1 901	1 744	.	.	
1993/94 ...	16 899	8 005	841	23 482	737	2 500	2 728	1 702	1 025	3 525	5 537	1 127	1 306	1 908	1 387	.	.	
1994/95 ...	16 775	8 003	815	23 666	737	2 550	2 523	1 737	1 051	3 720	5 797	1 130	1 252	1 865	1 304	.	.	
1995/96 ...	16 827	8 199	839	23 878	705	2 599	2 332	1 742	1 138	3 922	6 031	1 105	1 150	1 891	1 263	.	.	
1996/97 ...	16 682	8 259	814	23 816	737	2 586	2 213	1 758	1 222	4 132	6 028	1 013	1 002	1 922	1 203	.	.	
1997/98 ...	16 388	8 224	879	23 468	719	2 425	2 166	1 751	1 344	4 157	6 067	875	875	1 962	1 127	.	.	
1998/99 ...	15 913	8 212	900	22 645	672	2 341	2 231	1 671	1 396	3 936	5 820	737	741	2 026	1 074	.	.	
1999/00 ...	14 775	7 784	947	20 567	603	2 321	2 344	1 240	1 379	2 939	5 370	609	660	2 058	1 044	.	.	
2000/01 ...	14 909	8 064	964	20 802	552	1 971	2 735	1 175	1 441	2 977	5 551	568	611	2 196	1 025	.	.	
2001/02 ...	15 385	8 420	1 086	21 672	551	1 752	2 897	1 228	1 478	3 310	5 921	582	645	2 244	1 064	.	.	
2002/03 ...	16 127	9 025	1 254	22 757	528	1 854	3 006	1 254	1 520	3 685	6 272	588	588	2 334	1 128	.	.	
2003/04 ...	17 686	9 942	1 417	25 315	639	2 342	2 759	1 554	1 575	4 363	6 943	745	747	2 411	1 237	.	.	
2004/05 ...	17 614	9 956	1 412	25 938	750	2 203	2 544	1 209	1 945	4 537	7 399	846	801	2 464	1 240	.	.	
2005/06 ...	17 741	10 218	1 402	26 934	882	2 022	2 409	1 266	1 970	4 384	8 288	992	875	2 549	1 297	.	.	
2006/07 ...	18 036	10 482	1 496	27 487	1 036	1 888	2 325	1 447	2 012	4 141	8 474	1 174	931	2 654	1 405	.	.	
2007/08 ...	17 277	10 226	1 363	26 156	922	1 803	2 188	1 297	1 896	3 554	8 265	1 271	940	2 665	1 355	.	.	
2008/09 ...	17 320	10 253	1 284	25 710	960	1 761	2 372	1 241	1 913	3 037	7 906	1 491	962	2 705	1 362	.	.	
2009/10 ...	17 672	10 554	1 326	25 748	947	1 736	2 609	1 254	1 893	2 734	7 804	1 575	992	2 795	1 409	.	.	
2010/11 ...	18 561	11 203	1 372	26 663	930	1 905	2 806	1 270	1 981	2 536	8 127	1 644	1 029	2 920	1 515	.	.	
2011/12 ...	20 273	12 041	1 339	29 021	915	2 208	2 982	1 480	2 032	2 723	8 834	1 807	1 168	3 147	1 725	.	.	
2012/13 ...	20 397	12 235	1 408	29 028	853	2 236	2 957	1 524	2 127	2 709	8 894	1 717	1 113	3 189	1 709	.	.	
2013/14 ...	21 174	12 670	1 493	30 322	784	2 492	3 070	1 776	2 364	2 915	9 142	1 694	1 160	3 253	1 672	.	.	
2014/15 ...	21 450	12 880	1 537	30 318	738	2 717	3 087	1 890	2 333	2 911	9 031	1 534	1 156	3 271	1 650	.	.	
2015/16 ...	21 558	12 939	1 639	30 046	652	2 776	3 073	1 907	2 338	2 824	8 939	1 448	1 132	3 346	1 611	.	.	
2016/17 ...	21 088	12 603	1 645	29 371	618	2 672	2 858	1 917	2 203	2 865	8 729	1 313	1 128	3 479	1 589	.	.	

¹⁾ einschließlich Beurlaubte

²⁾ ab 1984/85 einschließlich Zahnmedizin

Quelle: Universität Regensburg - eigene Berechnungen

20.23 Städtische Ver- und Entsorgung



J a h r	Versorgung ¹⁾			Müllentsorgung				
	Gas- versorgung in Mio. kWh ₂₎	Wasser- versorgung in Mio. m ³	Strom- versorgung in Mio. kWh ₃₎	angeschl. Einwohner (in 1 000)	Müllmenge (in 1 000 t)	Müllent- leerungen insgesamt ₄₎	davon	
							60 - 240 Ltr. Tonnen	1,1 m ³ Großbeh.
1961	13,0	6,7	114,6	118	35	.	.	.
1962	13,6	7,2	130,0	119	33	.	.	.
1963	14,7	7,6	142,6	120	29	.	.	.
1964	15,7	8,1	156,2	122	29	.	.	.
1965	18,3	7,7	171,5	123	30	.	.	.
1966	18,8	8,6	186,1	123	30	.	.	.
1967	20,0	8,7	200,9	124	35	.	.	.
1968	21,7	8,7	221,7	124	45	.	.	.
1969	26,3	9,2	246,2	129	45	.	.	.
1970	30,7	9,5	268,6	131	47	.	.	.
1971	35,3	9,6	297,2	132	50	.	.	.
1972	43,2	10,0	340,2	132	53	.	.	.
1973	56,9	10,8	360,5	134	50	.	.	.
1974	33,8	10,9	383,2	133	50	.	.	.
1975	42,9	11,1	393,7	132	50	.	.	.
1976	63,7	11,9	535,9	130	50	.	.	.
1977	846,2	10,6	542,3	134	.	31 287	29 856	1 431
1978	1 050,8	10,4	570,8	133	.	31 727	30 023	1 704
1979	1 052,3	10,8	585,6	135	.	31 595	29 692	1 903
1980	1 153,2	11,0	606,4	135	.	31 482	29 442	2 040
1981	1 161,9	11,0	604,4	135	.	31 599	29 447	2 152
1982	1 212,4	11,1	616,7	134	.	31 848	29 553	2 295
1983	1 619,0	11,2	632,6	129	.	31 792	29 373	2 419
1984	1 709,4	10,8	658,2	129	.	31 770	29 328	2 442
1985	1 790,0	10,7	684,2	129	.	31 871	29 180	2 691
1986	1 711,2	10,8	729,0	129	.	32 029	29 135	2 894
1987	1 770,1	11,0	784,0	129	.	31 875	28 912	2 963
1988	1 720,6	11,2	799,5	129	30	31 802	28 723	3 079
1989	1 859,9	10,6	822,2	130	34	31 580	28 335	3 245
1990	1 907,0	11,1	869,1	131	35	31 062	27 727	3 335
1991	2 029,8	11,3	927,2	133	33	28 305	25 193	3 112
1992	1 821,7	11,2	972,2	137	33	27 406	24 414	2 992
1993	2 036,7	11,1	962,6	139	28	26 755	23 900	2 855
1994	1 981,4	11,3	980,2	140	28	26 023	23 060	2 963
1995	2 197,5	11,0	1 015,5	141	29	26 445	23 490	2 955
1996	2 413,3	10,8	1 032,6	141	29	26 579	23 608	2 971
1997	2 204,9	10,5	1 043,6	141	29	27 223	24 125	3 098
1998	2 281,4	10,7	1 068,1	141	30	27 422	24 276	3 146
1999	2 611,6	10,5	1 074,4	142	30	27 472	24 340	3 132
2000	2 354,2	10,5	1 117,7	142	31	27 885	24 703	3 182
2001	2 381,2	10,6	1 166,4	142	32	28 036	24 832	3 204
2002	2 776,9	10,4	1 185,1	142	33	28 389	25 041	3 348
2003	2 597,7	10,9	1 203,8	142	31	28 691	25 278	3 413
2004	2 577,5	11,0	1 228,8	150	32	28 639	25 533	3 106
2005	2 613,1	10,9	1 299,2	150	32	28 954	25 744	3 210
2006	2 474,2	10,5	1 364,4	143	33	29 752	26 234	3 518
2007	2 425,8	10,5	1 310,5	145	33	29 970	26 494	3 476
2008	2 311,4	10,1	1 285,5	147	33	30 346	26 737	3 609
2009	2 457,0	10,0	1 335,5	148	34	30 512	26 860	3 652
2010	2 399,1	10,0	1 321,7	149	34	30 872	27 104	3 768
2011	2 102,5	10,1	1 322,8	152	35	31 078	27 300	3 778
2012	2 181,7	10,3	1 202,8	154	33	31 729	27 851	3 878
2013	2 015,8	10,2	1 218,9	155	34	31 880	27 969	3 911
2014	1 723,0	10,4	1 401,5	156	33	32 358	28 296	4 062
2015	1 850,7	10,7	1 189,7	160	34	32 489	28 462	4 027
2016	2 246,0	10,9	1 361,1	164	35	32 795	28 496	4 299

¹⁾ das Versorgungsgebiet für Strom, Gas und Wasser ist verschieden groß, für jeden Bereich aber größer als das Stadtgebiet

²⁾ bis 1976 Angaben in Mio. m³; ab 01.10.74 Erdgasversorgung

³⁾ bis einschließlich 1975 Versorgung südlich der Donau durch die Stadtwerke; nördlich durch die OBAG;
ab 1977 Versorgung durch die REWAG

⁴⁾ je zeitlichem Turnus

Quelle: Geschäftsbericht der Regensburger Energie- und Wasserversorgung AG & Co. KG;
Amt für Abfallentsorgung, Straßenreinigung und Fuhrpark der Stadt Regensburg

20.24 Verkehrsunfälle, Brandschutzwesen und Strafbare Handlungen



J a h r	Verkehrsunfälle ¹⁾				Brandschutzwesen		Strafbare Handlungen ³⁾	
	ins- gesamt	darunter			Einsätze insgesamt ²⁾	darunter Brände	ins- gesamt ⁴⁾	darunter Diebstahl
		mit Personen- schäden	Getötete	Verletzte				
1949	589	.	12	354
1950	848	.	15	493
1951	1 084	600	14	719
1952	1 027	554	8	672
1953	1 137	660	22	796
1954	1 339	766	26	924
1955	1 621	890	14	1 106	.	.	6 571	2 022
1956	1 660	896	29	1 097	.	.	6 918	2 086
1957	1 608	849	21	1 013	.	.	7 496	2 358
1958	1 973	874	20	1 062	.	.	6 387	2 301
1959	2 230	956	21	1 165	461	158	7 129	2 712
1960	2 788	1 116	15	1 400	479	145	7 181	2 782
1961	2 743	933	17	1 152	537	128	6 444	2 301
1962	2 807	800	16	956	618	126	6 569	2 486
1963	3 071	837	19	1 074	595	117	5 647	2 412
1964	3 252	795	26	949	634	128	6 120	2 976
1965	3 164	754	21	1 057	758	123	7 181	3 510
1966	3 346	784	25	915	592	114	6 483	3 531
1967	3 141	842	18	970	706	156	8 207	4 400
1968	3 204	759	20	937	608	155	8 612	4 980
1969	3 179	775	16	988	625	134	8 686	5 194
1970	3 692	874	40	1 114	849	131	8 215	5 015
1971	3 367	775	16	985	879	206	7 478	4 822
1972	3 410	803	16	1 017	924	198	7 081	4 252
1973	3 199	671	21	866	1 029	229	8 063	5 060
1974	3 220	739	14	927	1 054	206	10 062	6 661
1975	3 241	767	26	955	1 103	205	9 247	6 009
1976	3 517	779	18	990	1 173	300	8 663	5 863
1977	3 894	889	26	1 159	1 333	190	9 194	6 358
1978	3 776	794	17	1 008	1 232	195	9 283	6 326
1979	4 345	873	20	1 061	1 442	192	10 316	6 575
1980	4 534	913	16	1 180	1 475	212	11 717	7 495
1981	4 360	920	20	1 148	1 473	294	12 149	7 285
1982	4 564	914	13	1 198	1 470	218	11 100	6 349
1983	4 458	997	11	1 259	1 532	216	11 406	6 996
1984	4 552	879	12	1 091	1 513	272	11 154	6 736
1985	4 778	828	9	992	1 571	209	10 148	6 180
1986	4 668	850	13	1 074	1 531	212	10 229	5 958
1987	4 940	780	6	930	1 645	204	9 763	5 748
1988	4 809	777	3	970	1 809	212	9 561	5 551
1989	4 907	877	9	1 094	1 481	202	10 081	5 825
1990	4 671	829	4	1 033	2 160	205	9 711	5 671
1991	4 430	747	5	957	1 752	241	12 086	7 137
1992	4 562	843	13	1 088	1 700	232	12 471	7 748
1993	4 334	769	7	956	1 731	228	12 291	7 598
1994	4 112	800	10	1 049	1 736	186	13 002	7 788
1995	4 173	792	9	992	1 588	193	13 073	7 396
1996	4 377	801	4	1 030	1 525	208	13 436	7 344
1997	4 156	749	2	967	1 679	199	13 100	7 372
1998	4 189	783	5	1 014	1 520	183	13 130	6 808
1999	4 567	812	9	1 038	1 675	220	11 524	5 313
2000	4 411	751	6	955	1 627	187	12 378	5 407
2001	4 687	778	9	1 007	1 781	205	13 441	6 250
2002	4 473	804	3	1 024	2 057	177	14 347	6 789
2003	4 347	747	6	907	1 826	205	14 892	6 783
2004	4 597	707	5	909	1 925	155	15 382	6 642
2005	4 211	658	3	810	1 724	185	12 174	5 540
2006	4 303	680	3	860	2 047	158	13 105	5 819
2007	4 510	746	-	895	1 781	165	13 070	5 638
2008	4 541	720	3	879	2 159	181	12 428	5 302
2009	4 522	744	1	921	2 379	211	13 250	5 779
2010	5 046	655	4	806	2 210	185	12 560	5 248
2011	4 808	678	4	839	2 343	215	13 245	6 285
2012	4 984	697	3	880	2 227	159	13 109	6 037
2013	5 164	687	5	845	2 228	164	14 174	6 535
2014	5 355	747	3	906	2 166	191	14 012	6 113
2015	5 303	766	-	982	2 479	212	19 305	6 340
2016	5 607	769	3	966	2 678	213	17 954	5 385

¹⁾ bis 2004 incl., ab dem Jahr 2005 ohne Bundesautobahn-Unfälle

²⁾ im Jahr 1990 stark erhöht durch Unwetter

³⁾ ab dem Jahr 2009 incl. Bundespolizei

⁴⁾ im Jahr 2015 und 2016 stark erhöht wg. 5 539 bzw. 5 038 Verstöße (siehe Tab. 14.9)
gegen das Aufenthaltsgesetz (Flüchtlingskrise)

Quelle: Polizei Regensburg; Amt für Brand- und Zivilschutz der Stadt Regensburg; Polizeiliche Kriminalstatistik

20.25 Immissions-Konzentrationsmessungen ¹⁾

J a h r	Kohlenmonoxid CO		Schwefeldioxid SO ₂		Schweb- staub		Stickstoffdioxid NO ₂		Stickstoff- monoxid NO		Kohlenwasser- stoffe C _n H _m -O ₂)		Ozon O ₃	
	Lang- zeitwert mg/m ³	Kurz- zeitwert mg/m ³	Lang- zeitwert mg/m ³	Kurz- zeitwert mg/m ³	Lang- zeitwert mg/m ³	Kurz- zeitwert mg/m ³	Lang- zeitwert mg/m ³	Kurz- zeitwert mg/m ³	Lang- zeitwert mg/m ³	Kurz- zeitwert mg/m ³	Lang- zeitwert mg/m ³	Kurz- zeitwert mg/m ³	Lang- zeitwert mg/m ³	Kurz- zeitwert mg/m ³
1984	1,743	5,104	0,030	0,078	0,030	0,069	0,409	0,895	.	.
1985	1,893	7,540	0,033	0,170	0,031	0,094	0,478	1,350	.	.
1986	1,598	6,612	0,027	0,144	0,028	0,096	0,401	1,155	.	.
1987	1,732	7,100	0,039	0,238	0,042	0,096	0,454	1,540	.	.
1988	1,708	5,600	0,017	0,063	0,047	0,109
1989	1,962	6,700	0,016	0,070	0,059	0,134
1990	1,612	5,300	0,017	0,066	0,059	0,133	0,279	1,000	.	.
1991	1,445	4,600	0,018	0,076	0,066	0,129	0,341	1,010	.	.
1992	1,249	3,900	0,013	0,054	0,058	0,123	0,183	0,610	0,027	0,119
1993	1,128	3,500	0,014	0,062	0,060	0,165	0,213	0,570	0,029	0,112
1994	0,927	3,000	0,011	0,040	0,052	0,098	0,195	0,820	0,030	0,117
1995	0,900	2,800	0,011	0,041	0,056	0,108	0,221	0,520	0,026	0,105
1996	0,900	2,600	0,012	0,064	0,059	0,155	0,183	0,460	0,027	0,100
1997	0,900	2,700	0,007	0,042	0,047	0,117	0,051	0,115	0,041	0,171	0,161	0,670	0,027	0,095
1998	0,800	2,500	0,006	0,021	0,048	0,117	0,050	0,098	0,046	0,202	.	.	0,029	0,099
1999	0,700	2,200	0,006	0,018	0,051	0,106	0,049	0,094	0,053	0,202	.	.	0,023	0,080
2000	0,500	1,700	0,004	0,014	0,040	0,080	0,044	0,092	0,048	0,196	.	.	0,022	0,083
2001	0,700	2,000	0,004	0,010	0,039	0,078	0,044	0,084	0,045	0,184	.	.	0,024	0,083
2002	0,800	2,100	0,004	0,011	0,038	0,096	0,048	0,097	0,047	0,196	.	.	0,023	0,079
2003	0,800	2,000	0,004	0,013	0,041	0,098	0,051	0,112	0,044	0,182	.	.	0,032	0,110
2004	0,700	1,700	0,004	0,010	0,032	0,088	0,048	0,095	0,041	0,178	.	.	0,027	0,085
2005	0,600	1,500	0,004	0,015	0,032	0,077	0,050	0,105	0,040	0,162	.	.	0,027	0,088
2006	0,600	1,500	0,004	0,013	0,037	0,102	0,047	0,101	0,038	0,160	.	.	0,030	0,098
2007	0,500	1,300	0,003	0,009	0,029	0,067	0,042	0,089	0,036	0,157	.	.	0,029	0,090
2008	0,500	1,200	0,005	0,012	0,027	0,062	0,044	0,088	0,038	0,157	.	.	0,035	0,112
2009	0,500	1,200	0,003	0,010	0,028	0,091	0,045	0,094	0,033	0,148	.	.	0,029	0,093
2010	0,400	1,000	0,004	0,010	0,028	0,066	0,048	0,101	0,031	0,132	.	.	0,028	0,094
2011	0,400	1,000	0,003	0,008	0,027	0,067	0,045	0,100	0,031	0,134	.	.	0,028	0,093
2012	0,400	.	0,004	.	0,025	.	0,044	.	0,028
2013	0,400	.	0,005	.	0,028	.	0,042	.	0,030
2014	0,400	.	0,003	.	0,027	.	0,038	.	0,034
2015	0,400	.	0,003	.	0,022	.	0,041	.	0,041
2016	0,400	.	0,003	.	0,018	.	0,042	.	0,039

¹⁾ Messstelle Schwanenplatz; Jahreswerte

Langzeitwert = Jahresmittelwert; Kurzzeitwert = 98 %-Wert der Summenhäufigkeit

²⁾ ohne Methan

Quelle: Bayerisches Landesamt für Umwelt

20.26 Kommunal финанzen ¹⁾

J a h r	Steuer- einnahmen ins- gesamt	darunter							Gewerbe- steuer- umlage (Ausgabe)
		Grund- steuer A	Grund- steuer B	Gewerbe- steuer	Anteil an der Einkommen- steuer	Zuschlag zur Grunder- werbsteuer	Hunde- steuer	Umsatz- steuerbe- teiligung	
1977	69 962	40	8 319	36 559	22 767	1 280	90	.	10 071
1978	70 735	49	8 718	36 442	22 853	1 703	83	.	10 714
1979	76 295	48	8 989	41 174	24 224	1 174	80	.	11 584
1980	80 704	71	9 177	42 486	27 573	1 278	83	.	8 761
1981	81 860	66	9 719	42 659	28 035	1 237	128	.	8 624
1982	80 927	68	10 112	44 127	25 303	1 216	126	.	8 155
1983	72 848	68	10 642	35 289	26 152	555	142	.	5 916
1984	76 671	67	11 019	38 000	27 175	282	128	.	5 001
1985	86 251	69	11 925	46 550	27 282	303	121	.	6 079
1986	88 100	72	11 508	47 401	28 520	476	122	.	6 143
1987	89 040	72	12 163	45 944	30 405	340	116	.	5 269
1988	91 794	70	12 344	47 718	31 358	193	110	.	6 442
1989	95 710	71	12 621	49 396	33 334	184	104	.	6 733
1990	100 060	67	12 967	54 578	32 139	185	124	.	6 806
1991	109 628	66	13 991	58 518	36 603	338	111	.	8 785
1992	110 485	69	14 437	55 254	40 534	84	106	.	8 058
1993	129 088	63	15 058	73 036	40 747	82	101	.	5 575
1994	126 401	69	15 160	69 665	41 380	12	115	.	8 959
1995	122 351	67	16 901	65 349	39 929	.	105	.	12 124
1996	123 604	64	16 945	68 478	38 010	.	106	.	11 939
1997	149 937	63	18 116	94 795	36 845	.	118	.	15 492
1998	143 564	60	18 819	77 489	39 657	.	114	7 425	16 822
1999	143 256	66	20 166	72 759	42 274	.	107	7 884	14 415
2000	178 542	65	19 230	106 681	44 779	.	123	7 664	23 696
2001	147 811	63	19 521	76 071	44 389	.	120	7 647	11 564
2002	125 652	64	20 102	54 200	43 670	.	106	7 510	14 321
2003	116 885	73	21 303	45 971	41 830	.	223	7 485	13 317
2004	146 864	72	22 866	76 413	39 803	.	211	7 500	15 164
2005	156 245	71	23 302	84 922	40 092	.	209	7 649	15 334
2006	187 885	72	22 839	111 762	44 968	.	219	8 026	18 354
2007	204 020	69	23 654	118 594	52 440	.	215	9 049	18 858
2008	224 360	68	23 262	133 251	58 196	.	215	9 368	22 771
2009	185 882	69	23 979	95 578	55 884	.	216	10 157	16 199
2010	252 207	69	24 484	163 055	54 057	.	225	10 318	28 439
2011	236 285	67	24 878	143 708	56 385	.	232	11 014	21 821
2012	353 453	68	25 505	252 398	62 762	.	241	12 479	38 157
2013	312 585	64	25 743	206 230	67 746	.	242	12 560	34 307
2014	331 660	67	25 890	219 623	72 925	.	248	12 906	39 500
2015	351 765	70	27 262	225 525	81 620	.	254	17 035	39 044
2016	363 653	66	27 170	234 561	84 212	.	264	17 380	32 599

¹⁾ alle Angaben in 1 000 €

Quelle: Stadtkämmerei der Stadt Regensburg

Stichwortverzeichnis

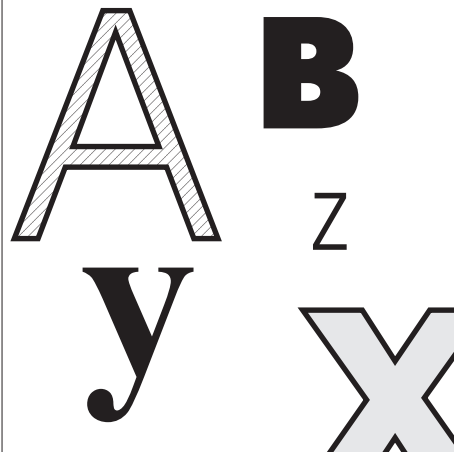

Abendgymnasium	11.13	- nach Berufsgruppen	5.12, 5.15
Abendrealschule	11.13	- nach Stadtbezirken	16.4, 16.30
Abgang an Wohngebäuden, Wohnungen, Wohnräumen	3.7	Arbeitslosenquote	5.11, 5.14
Abwasser	6.11	- im Städtevergleich	18.20
- im Städtevergleich	18.28	- im überregionalen Vergleich	19.3, 19.17
Ackerschlepper	7.7, 7.8	- langfristige Zeitreihe	20.10
Ärzte	9.6	Arbeitsmarkt	5.1 ff.
- im Städtevergleich	18.27	- im Städtevergleich	18.20
- in Krankenhäusern	9.5	- im überregionalen Vergleich	19.3, 19.17
- langfristige Zeitreihe	20.18	- im Umland	17.18
Allgemeinbildende Schulen	11.8 ff.	- langfristige Zeitreihe	20.10
- im Städtevergleich	18.25, 18.26	Arbeitsstunden	
- langfristige Zeitreihe	20.20	- im Bauhauptgewerbe	4.10, 18.18, 20.12
Allgemeine Angaben zu Regensburg	1.1	- im Verarbeitenden Gewerbe	18.17, 20.11
Allgemeine Geographische Angaben	1.5	Arbeitstherapeuten	9.7
Altenheime	10.16	Archive	12.6
Altenpflege, Berufsfachschule	11.17	Asylbewerberleistungen	10.15
Altenpfleger	9.7	Aufführungen am Theater Regensburg	12.3
Altersgruppen		Aufführungen der Sing- und Musikschule	11.36
- besondere	2.23	Auftragseingänge im Bauhauptgewerbe	4.10
- der ausländischen Bevölkerung	2.22	Augenärzte	9.6
- der deutschen Bevölkerung	2.22	Ausgaben	
- im Städtevergleich	18.8	- der Jugendhilfe	10.10
- im überregionalen Vergleich	19.6	- der Kriegsopferfürsorge	10.9
- im Umland	17.9, 17.10	- für Asylbewerberleistungen	10.15
- langfristige Zeitreihe	20.6	- für Gesamthaushalt	15.5
- nach Stadtbezirken	16.15	- für Personal, städtisch	15.5
- zum Selbstablesen	2.21	- für Sozialhilfe	10.4
Altersruhegeld, Anträge	10.17	- für Wohngeld	10.14, 18.24, 20.19
Altersstruktur		- im Verwaltungs- und Vermögens- haushalt	15.2, 15.4, 15.9
- der Bevölkerung	2.20 ff.	Ausgliederung von Gemeindeteilen	1.6, 2.14
- der Ehescheidenden	2.29	Ausländer	
- der Eheschließenden	2.28	- im Städtevergleich	18.5
- der Gestorbenen	2.33	- im überregionalen Vergleich	19.5
- im Städtevergleich	18.8	- langfristige Zeitreihe	20.5, 20.7
- im überregionalen Vergleich	19.6	- nach Altersgruppen und Geschlecht	2.10, 2.22
- im Umland	17.9, 17.10	- nach Staatsangehörigkeit	2.24, 20.7
- langfristige Zeitreihe	20.6	- sozialversicherungspflichtig Beschäftigte	5.5, 18.14, 20.8
- nach besonderen Altersgruppen	2.23	- Umzüge nach Stadtbezirken	16.27
- nach Stadtbezirken	16.15	- Wanderungsbewegung	2.36
Altglascontainer	13.4, 13.5	Auslandsgäste	8.1 ff.
Altpapiercontainer	13.4, 13.5	- im Städtevergleich	18.22
Amtspflegschaften	10.12	- langfristige Zeitreihe	20.17
Amtsvormundschaften	10.12	- Übernachtungen	8.1 ff.
Anästhesisten	9.6	Auslandsumsätze im Verarbeitenden Gewerbe	4.9, 18.17, 19.14, 20.11
Ankünfte im Fremdenverkehr	8.1 ff.	Auspendler	5.10
- im Städtevergleich	18.22	- im Umland	17.19
- im Umland	17.21	Außerschulische Bildungseinrichtungen	11.33, 11.34
- in der Jugendherberge	8.11	Ausweise	14.5
- langfristige Zeitreihe	20.17	Auszubildende im Bauhauptgewerbe im Städtevergleich	4.10, 18.18
Anspruchseinbürgerungen	2.41	Bäder	12.11
Anwohnerparkplätze	14.13	Barmherzige Brüder Krankenhaus	9.4
Anzeigen, Lebensmittelüberwachung	14.5	Baubestand	3.3, 17.14, 18.13, 19.11
Apotheken im Städtevergleich	18.27	Baulandpreise	6.7
Apothekerassistenten	9.7	Baulandveräußerungen	6.7
Apotheker	9.7	Baufertigstellungen	
Arbeitnehmer	5.8	- im Städtevergleich	18.13
- im Städtevergleich	18.16	- im überregionalen Vergleich	19.11
Arbeitnehmer, sozialversicherungs- pflichtige	5.1, 5.2, 5.5	- im Umland	17.13
- im Städtevergleich	18.1, 18.14	- nach Stadtbezirken	16.28
- im überregionalen Vergleich	19.12	- Wohngebäude (Bauherren)	3.8
- im Umland	17.3, 17.15	- Wohn- und Nichtwohngebäude	3.9
- langfristige Zeitreihe	20.8, 20.9	Baugenehmigungen	3.4, 3.5
Arbeitslose	5.3, 5.4, 5.11 ff.	Baugewerbe sozialversicherungspflichtig Beschäftigte	5.5, 18.14, 19.12, 20.9
- im Städtevergleich	18.20		
- im überregionalen Vergleich	19.17		
- im Umland	17.18		
- langfristige Zeitreihe	20.10		

Bauhauptgewerbe	4.10	- im Umland	17.7, 17.8
- im Städtevergleich	18.18	Bettenauslastung	
- im Umland	17.17	- in Beherbergungsbetrieben	8.7, 18.22, 20.17
- langfristige Zeitreihe	20.12	- in Krankenhäusern	9.4, 9.5, 20.18
- nach Monaten	4.12	Bettenzahl	
Bauherren (fertigestellte Wohngebäude)	3.8	- in Beherbergungsbetrieben	8.7, 17.21, 18.22, 20.17
Baukosten, veranschlagte	3.5, 3.8, 3.9	- in Krankenhäusern	9.3, 9.4, 9.5, 18.27, 20.18
Baumaßnahmen an bestehenden Gebäuden		Bevölkerung	
- Fertigstellungen	3.6, 3.9	- nach Altersgruppen und	
- Genehmigungen	3.4, 3.5	- jahren	2.20 ff., 16.15, 17.9, 17.10, 18.8, 19.6, 20.6
Bautätigkeit	3.1 ff.	- nach Familienstand	2.18, 16.15
- im Städtevergleich	18.13	- nach Geschlecht	2.22
- im überregionalen Vergleich	19.11	- nach Religionszugehörigkeit	2.19
- im Umland	17.13	Bevölkerungsbewegung	2.27
Bauüberhang	3.10	- im Städtevergleich	18.9 ff.
Bauwerke, Höhe	1.5	- im überregionalen Vergleich	19.1, 19.9, 19.10
Bedarfsorientierte Grundsicherung	10.8	- im Umland	17.11, 17.12
Beerdigungen auf Friedhöfen	14.15	- langfristige Zeitreihe	20.5
Beherbergungsbetriebe	8.7	- nach Stadtbezirken	16.5, 16.6, 16.20 ff.
- im Städtevergleich	18.22	Bevölkerungsdichte	16.7
- im Umland	17.21	- im Städtevergleich	18.5
- langfristige Zeitreihe	20.17	- im überregionalen Vergleich	19.5
Beherbergungswesen	8.1 ff.	- nach Stadtbezirken	16.7, 16.15
- im Städtevergleich	18.22	Bevölkerungsentwicklung	
- im Umland	17.21	- im Jahresverlauf	2.17
- langfristige Zeitreihe	20.17	- im Städtevergleich	18.12
Behinderte	9.9	- im überregionalen Vergleich	19.7
Beistandschaften	10.12	- nach Stadtbezirken	16.18
Berufe im Gesundheitswesen	9.5 ff.	- langfristige Zeitreihe	2.15, 20.5
Berufsfachschulen	11.14, 11.16	Bevölkerungssaldo	2.16, 2.27
Berufsfachschulen des		- im Städtevergleich	18.11, 18.12
Gesundheitswesens	11.14, 11.17	- nach Monaten	2.40
Berufsgruppen bei den Arbeitslosen	5.12, 5.15	- nach Stadtbezirken	16.18 ff.
Berufsoberschulen	11.18, 11.20, 11.21	Bevölkerungsstand	
Berufsschulen	11.14, 11.15	- im Städtevergleich	18.5
- im Städtevergleich	18.26	- im überregionalen Vergleich	19.5, 19.7
Berufsschulpflichtige	2.23	- im Umland	17.2, 17.6
Beschäftigte		- langfristige Zeitreihe	2.15
- der kreisfreien Städte	18.34	- nach Stadtbezirken	16.15 ff.
- im Bauhaupt-		Bevölkerungsstruktur	
gewerbe	4.10, 4.12, 17.17, 18.18, 20.12	- der Bevölkerung	2.18 ff.
- im Öffentlichen Dienst	5.9	- der Ehescheidenden	2.29
- im Verarbeitenden Gewer-		- der Eheschließenden	2.28
be	4.6, 4.11, 17.4, 17.16, 18.17, 19.2, 19.14, 20.11	- der Gestorbenen	2.32, 2.33
- in der Stadtverwaltung	15.11	- im Städtevergleich	18.5, 18.8
- sozialversicherungspflichti-		- im überregionalen Vergleich	19.5, 19.6
ge	5.1 ff., 17.3, 17.15, 18.1, 18.14, 19.12, 20.8, 20.9	- im Umland	17.6, 17.9
Beschäftigungstherapeuten	9.7	- nach besonderen Altersgruppen	2.23
Besenverbrauch	6.10	Bewölkung	1.14
Bestand		- langfristige Zeitreihe	20.1
- an Arbeits-		Bezirk Oberpfalz	1.1, 17.1 ff.
losen	5.3, 5.11 ff., 16.30, 17.18, 18.20, 19.17, 20.10	Bezirksklinikum	9.4
- an Fremdenbetten	8.7, 17.21, 18.22, 20.17	Bezirkskrankenhaus	9.4
- an Kraftfahrzeugen	7.2, 17.20, 18.21, 20.15	Bezirksumlage	15.6
- an Wohngebäuden, Wohnungen,		Bibliothek des Historischen Vereins	12.7
Wohnräumen	3.1, 3.3, 3.7, 17.14, 18.13, 19.11	Bibliotheken	12.7
Bestattungswesen	14.14, 14.15	Bildungseinrichtungen	
Besucher		- außerschulische	11.33, 11.34
- der Archive	12.6	- schulische	11.8 ff., 18.25, 18.26, 20.20
- der Bäder	12.11	Binnenschiffsverkehr	7.3, 7.6
- der Bibliotheken	12.7	langfristige Zeitreihe	20.16
- der Museen	12.2, 12.5	Binnenwanderung	16.26 ff.
- des Theater Regensburg	12.1, 12.3	Bischöfliche Zentralbibliothek	12.7
Betriebe		Bischöfliches Zentralarchiv	12.6
- im Bauhauptgewerbe	4.10, 17.17, 18.18, 20.12	Bistumsmuseen	12.5
- im Verarbeitenden		Bodennutzung	1.8
Gewerbe	4.5, 17.16, 18.17, 19.14, 20.11	- im Städtevergleich	18.6, 18.7
- in der Land- und Forstwirtschaft	6.9	- im Umland	17.7, 17.8
Betriebsfläche	1.8	Brandlberg, Stadtbezirk 6	
- im Städtevergleich	18.6, 18.7	- Bevölkerung	16.15 ff.

- Bevölkerungsentwicklung	16.5, 16.18	- langfristige Zeitreihe	20.5
- Bevölkerungsstand	16.17	- nach Monaten	2.40
- Eingemeindung	1.6, 2.14	Eheschließungen	
- Stadtbezirksabgrenzung	16.2	- im überregionalen Vergleich	19.8
Brandschutzwesen	14.2, 14.10	- langfristige Zeitreihe	20.5
- langfristige Zeitreihe	20.24	- nach dem Wohnortsprinzip	2.27, 2.28
Brücken	1.4	- nach Monaten	2.40
Brückturmuseum	12.5	Einbürgerungen	2.41
Bruttoentgelte		Eingemeindungen	1.6, 2.14
- im Bauhauptgewerbe	4.10, 18.18, 20.12	Eingliederungshilfe für Behinderte	10.4
- im Verarbeitenden		Einkommen der privaten Haushalte	
Gewerbe	4.7, 17.16, 18.17, 19.14, 20.11	- im Städtevergleich	18.33
Bruttoinlandsprodukt (BIP)	4.13	- im überregionalen Vergleich	19.4, 19.18
- im Städtevergleich	18.19	Einkommensteueranteil	15.6
- im überregionalen Vergleich	19.15, 19.16	- im Städtevergleich	18.31
Bruttolohnsummen		- langfristige Zeitreihe	20.26
- im Bauhauptgewerbe	4.10, 18.18, 20.12	Einnahmen	
- im Verarbeitenden		- aus Steuern	15.6, 17.25, 18.29, 18.30, 18.31, 20.26
Gewerbe	4.7, 17.16, 18.17, 19.14, 20.11	- der Jugendhilfe	10.10
Bruttowertschöpfung (BWS)	4.13	- der Sozialhilfe	10.4
- im Städtevergleich	18.19	- für Asylbewerberleistungen	10.15
- im überregionalen Vergleich	19.15, 19.16	- im Gesamthaushalt	15.5
Büchereien	12.7	- im Verwaltungs- und Vermögens-	
Bundes-Beschäftigte	5.9	haushalt	15.1 ff., 15.8
Bundesgebiet	19.5 ff.	Einpendler	5.10
Bundeszweisungen	15.5	- im Umland	17.19
Burgweinting, Stadtbezirk 18		Einsätze der Feuerwehr	14.2, 14.10
- Ausgliederung	1.6, 2.14	- langfristige Zeitreihe	20.24
- Bevölkerung	16.15 ff.	Einwohner	
- Bevölkerungsentwicklung	16.5, 16.18	- im Städtevergleich	18.5
- Bevölkerungsstand	16.17	- im Umland	17.2, 17.6
- Eingemeindung	1.6, 2.14	- langfristige Zeitreihe	2.1, 2.15
- Stadtbezirksabgrenzung	16.2	- nach Altersgruppen, Geschlecht	2.22
		- nach Altersjahren	2.20 ff.
Caritas Krankenhaus St. Josef	9.4	- nach besonderen Altersgruppen	2.23
Chemiekalien Problemmüll	13.6	- nach Familienstand	2.18
Chirurgen	9.6	- nach Religionszugehörigkeit	2.19
Chronik	1.2	- nach Stadtbezirken	16.15 ff.
Container	13.4, 13.5	Einzelhandelspreise, Preismesszahlen	6.4 ff.
		Eistage	1.15
Darstellende Kunst, Private Fachakademie	11.27	Empfänger	
Dechbetten, Stadtbezirk 14		- der bedarfsorientierten Grundsicherung	10.8
- Ausgliederung	1.6, 2.14	- der Kriegsopferfürsorge	10.9
- Bevölkerung	16.15 ff.	- von Leistungen der Pflegeversicherung	10.13
- Bevölkerungsentwicklung	16.5, 16.18	- von Sozialhilfe	10.6 ff., 17.22, 18.23
- Bevölkerungsstand	16.17	- von Wohngeld	10.2, 10.14, 18.24, 20.19
- Eingemeindung	1.6, 2.14	Energieversorgung	6.8
- Stadtbezirksabgrenzung	16.2	- langfristige Zeitreihe	20.23
Demonstrationen, Anmeldungen	14.5	Entsorgungswesen	6.10, 6.11, 13.3 ff.
Desinfektoren	9.7	- im Städtevergleich	18.28
Deutsche nach Altersgruppen und		- langfristige Zeitreihe	20.23
Geschlecht	2.22	Entwicklung des Stadtgebietes	1.6
Diätassistenten	9.7	Entzug des Sorgerechts	10.12
Diebstahl	14.1, 14.8, 14.9	Erdbestattungen	14.14, 14.15
- langfristige Zeitreihe	20.24	Erholungsfläche	1.8
Dienstleistungen		- im Städtevergleich	18.6, 18.7
- Preismesszahlen	6.5, 6.6	- im Umland	17.7, 17.8
- sozialversicherungspflichtig		Ermessenseinbürgerungen	2.41
Beschäftigte	5.1, 5.2, 5.5, 17.15, 18.14, 19.12, 20.9	Erwachsenenbildung	11.33 ff.
Domschatzmuseum	12.5	Erwerbsfähige	2.23
Donau, Länge im Stadtgebiet	1.5	Erwerbstätige	5.7
Donaupiegel Eiserne Brücke	1.16	im Städtevergleich	18.15
- langfristige Zeitreihe	20.2	Erziehungsrente, Anträge	10.17
Donaupiegel Schwabelweis	1.17	EU-Führerscheine	14.7
- langfristige Zeitreihe	20.3	Evangelisches Krankenhaus	9.4
Donau-Schiffahrtsmuseum	12.5		
Dreieinigkeitskirche, Museum	12.5	Fachakademie für Ernährungs-	
Duales System (DSD)	13.4	und Versorgungsmanagement	11.24
		Fachakademie für Heilpädagogik	11.25
Ehescheidungen	2.29	Fachakademie für Sozialpädagogik	11.26

Fachakademie für Darstellende Kunst	11.27	Gebärfähige Frauen	2.23
Fachhochschule	11.30	Gebäude, Bauüberhang	3.10
- langfristige Zeitreihe	20.21	Gebäude- und Freifläche	1.8
Fachhochschule, Bibliothek	12.7	- im Städtevergleich	18.6, 18.7
Fachoberschule	11.18, 11.22, 11.23	- im Umland	17.7, 17.8
Fachschulen	11.18 ff.	Gebäudearten	
Fachschule Landwirtschaftsschule	11.19	- Fertigstellungen	3.9
Fahrerlaubnisse	14.6, 14.7	- Genehmigungen	3.5
Fahrkarten		Gebäudebestand	3.3
(öffentlicher Personennahverkehr)	7.5	- im Städtevergleich	18.13
- langfristige Zeitreihe	20.15	- im überregionalen Vergleich	19.11
Familienstand		- im Umland	17.14
- der Bevölkerung	2.18	- langfristige Zeitreihe	3.3
- der Eheschließenden	2.28	Geburten	2.2, 2.16, 2.27, 16.9
- der Gestorbenen	2.32	- im Städtevergleich	18.9
Fertiggestellte Wohngebäude		- im überregionalen Vergleich	19.1, 19.9
- nach Bauherren	3.8	- im Umland	17.11, 17.12
Feuerbestattungen	14.14	- langfristige Zeitreihe	2.2, 20.5
Feuerwehr	14.2, 14.10	- nach Alter und Staatsangehörigkeit	
- langfristige Zeitreihe	20.24	der Mutter	2.31
Finanzzuweisungen	15.6	- nach der Geburtenfolge	2.31
Fischereischeine	14.5	- nach Ehelichkeit	2.30
Fläche des Stadtgebiets	1.5	- nach Monaten	2.38
- im Städtevergleich	18.5, 18.6, 18.7	- nach Staatsangehörigkeit	2.27, 2.30, 2.31
- im überregionalen Vergleich	19.5	- nach Stadtbezirken	16.5, 16.9, 16.20, 16.22
- im Umland	17.6, 17.7, 17.8	Geburten- bzw. Sterbefallüberschuss	2.16, 2.27, 16.11
- nach der Boden-		- im Städtevergleich	18.11
nutzung	1.8, 6.9, 17.7, 17.8, 18.6, 18.7	- nach Monaten	2.38
- nach Stadtbezirken	16.15	- nach Staatsangehörigkeit	2.16, 2.27
Flüsse	1.5, 1.16 ff., 20.2, 20.3	- nach Stadtbezirken	16.20
Förderschulen	11.8, 11.12	Gemarkungen	1.7
Fortzüge	2.16, 2.27, 16.13	Gemeindegebiete, abgetretene	1.6, 2.14
- im Städtevergleich	18.10	Gemeindesteuern	15.6, 15.7
- im Umland	17.11, 17.12	- im Städtevergleich	18.29 ff.
- langfristige Zeitreihe	20.5	- im Umland	17.24 ff.
- nach Altersgruppen, Familienstand und		- langfristige Zeitreihe	20.26
- Geschlecht	2.36	Geographische Angaben	1.5
- nach Monaten	2.39	Gestorbene	2.16, 2.27, 16.10
- nach Staatsangehörigkeit	2.27, 2.36	- durch Selbsttötung	2.34
- nach Stadtbezirken	16.6, 16.13, 16.21, 16.23	- durch Verkehrsunfälle	14.11, 14.12, 18.21, 20.24
- nach Zielgebieten	2.35	- im Städtevergleich	18.9
Freipraktizierende Ärzte	9.6	- im überregionalen Vergleich	19.1, 19.10
Frauenärzte	9.6	- im Umland	17.11, 17.12
Fremdenbetten	8.7	- langfristige Zeitreihe	20.5
- im Städtevergleich	18.22	- nach Altersgruppen und Staatsangehörigkeit	2.33
- im Umland	17.21	- nach dem Familienstand	2.32
- langfristige Zeitreihe	20.17	- nach der ICD-Liste	9.8
Fremdenverkehr	8.1 ff.	- nach Geschlecht	2.32
- im Städtevergleich	18.22	- nach Monaten	2.38
- im Umland	17.21	- nach Religionszugehörigkeit	2.32
- langfristige Zeitreihe	20.17	- nach Staatsangehörigkeit	2.16, 2.27, 2.32, 2.33
Fremdsprachenschule, Berufsfachschule	11.16	- nach Stadtbezirken	16.5, 16.10, 16.20, 16.22
Friedhöfe, Beerdigungen	14.15	Gesundheitswesen	9.1 ff.
Friedhöfe, größte	1.5	- Berufsfachschulen	11.14, 11.17
Friedhöfe und Krematorien	14.14, 14.15	- im Städtevergleich	18.27
Frosttage	1.15	- langfristige Zeitreihe	20.18
- langfristige Zeitreihe	20.1	Gewässer	1.5
Führerscheine	14.6, 14.7	Gewerbe	
Fürstliches Marstallmuseum	12.5	- abmeldungen	4.14
Fürstliches Schloss Thurn und Taxis, Museum	12.5	- anmeldungen	4.14
		- betriebsüberprüfungen	
Gästestatistik	8.1 ff.	(Lebensmittelüberwachung)	14.5
Galgenberg, Stadtbezirk 12		- erlaubnisse	14.5
- Bevölkerung	16.15 ff.	Gewerbemüll	13.3
- Bevölkerungsentwicklung	16.5, 16.18	Gewerbesteuer	15.6, 15.7
- Bevölkerungsstand	16.17	- im Städtevergleich	18.29, 18.30
- Eingemeindung	1.6, 2.14	- im Umland	17.24 ff.
- Stadtbezirksabgrenzung	16.2	- langfristige Zeitreihe	20.26
Gasversorgung	6.8	Gewerbesteuermulage	15.6
- langfristige Zeitreihe	20.23	- im Städtevergleich	18.30

- langfristige Zeitreihe	20.26	Heilpraktiker	9.7
Gewittertage	1.15	Heimplätze in Altenwohnheimen	10.16
- langfristige Zeitreihe	20.1	Heitere Tage	1.10, 1.14
Glas	13.4, 13.5	- langfristige Zeitreihe	20.1
Graß, Stadtbezirk 17		Herkunftsgebiete der Wanderungen	2.35
- Ausgliederung	1.6	Hilfe	
- Bevölkerung	16.15 ff.	- in besonderen Lebenslagen	10.5
- Bevölkerungsentwicklung	16.5, 16.18	- zum Lebensunterhalt	10.6, 10.7
- Bevölkerungsstand	16.17	- zur Pflege	10.4, 10.5
- Eingemeindung	1.6, 2.14	- für Jugendliche, Jugendhilfe	10.10 ff., 18.23
- Stadtbezirksabgrenzung	16.2	Historischer Verein, Bibliothek	12.7
Grenzen der Stadtbezirke	16.2	Historisches Museum	12.5
Grenzwerte für Luftverunreinigungen	13.7	Hochschule	11.31, 11.32
Größte Plätze, Parkanlagen, Friedhöfe	1.5	- langfristige Zeitreihe	20.22
Großprüfening, Stadtbezirk 14		Hochschule für Katholische Kirchenmusik	11.29
- Ausgliederung	1.6, 2.14	Hochwassertage	1.16 ff.
- Bevölkerung	16.15 ff.	- langfristige Zeitreihe	20.2, 20.3
- Bevölkerungsentwicklung	16.5, 16.18	Höchste Bauwerke	1.5
- Bevölkerungsstand	16.17	Höchster Punkt des Stadtgebiets	1.5
- Eingemeindung	1.6, 2.14	Höhenlagen	1.5
- Stadtbezirksabgrenzung	16.2	Hotels	8.7
Grünanlagen	1.5, 1.8	- langfristige Zeitreihe	20.17
Grüngut	13.4	Hundesteuer	15.6
Grüngutsammelstellen	13.4, 13.5	- im Städtevergleich	18.31
Grunderwerbsteuer, Zuschlag zur	20.26	- langfristige Zeitreihe	20.26
Grundschulen	11.8, 11.9		
Grundsicherung	10.8	ICD-Liste, Todesursachen	9.8
Grundsteuer	15.6, 15.7	Immissionsmessungen	13.7
- im Städtevergleich	18.29, 18.30	- langfristige Zeitreihe	20.25
- im Umland	17.24 ff.	Individualverkehr	7.7 ff.
- langfristige Zeitreihe	20.26	- im Städtevergleich	18.21
Grundwasser - Wassergewinnung	18.28	- langfristige Zeitreihe	20.15
Güterumschlag im Hafen	7.3, 7.4, 7.6	Indizes der Lebenshaltungskosten	6.1, 6.3
- langfristige Zeitreihe	20.16	- langfristige Zeitreihe	20.14
Güterverkehr	7.6	Innenstadt, Stadtbezirk 1	
- langfristige Zeitreihe	20.16	- Bevölkerung	16.15 ff.
Gymnasien	11.8, 11.11	- Bevölkerungsentwicklung	16.5, 16.18
- im Städtevergleich	18.26	- Bevölkerungsstand	16.17
- langfristige Zeitreihe	20.20	- Stadtbezirksabgrenzung	16.2
		Insolvenzverfahren	4.15
Hafen	7.3, 7.4, 7.6	- langfristige Zeitreihe	20.13
- langfristige Zeitreihe	20.16	Interne Pendler	5.10
Hallenbad	12.11	- im Umland	17.19
Hals-, Nasen-, Ohren-Ärzte	9.6	Internisten	9.6
Handel, sozialversicherungspflichtig			
Beschäftigte	5.1, 5.5	Jagdscheine	14.5
- im Städtevergleich	18.14	Jugendherberge	8.5, 8.6, 8.7, 8.11
- im überregionalen Vergleich	19.12	Jugendhilfe	10.10, 10.11, 10.12
- im Umland	17.15	- im Städtevergleich	18.23
- langfristige Zeitreihe	20.9	Jugendliche	2.23
Harting, Stadtbezirk 18			
- Ausgliederung	1.6, 2.14	Kager, Stadtbezirk 16	
- Bevölkerung	16.15 ff.	- Bevölkerung	16.15 ff.
- Bevölkerungsentwicklung	16.5, 16.18	- Bevölkerungsentwicklung	16.5, 16.18
- Bevölkerungsstand	16.17	- Bevölkerungsstand	16.17
- Eingemeindung	1.6, 2.14	- Eingemeindung	1.6, 2.14
- Stadtbezirksabgrenzung	16.2	- Stadtbezirksabgrenzung	16.2
Hauptschulen	11.8, 11.9	Kanalisation	6.11
Haushalt des Theater Regensburg	12.4	- im Städtevergleich	18.28
Haushalt, Einnahmen/Ausgaben	15.1 ff.	Kartenverkauf des Theater Regensburg	12.4
Haushalte, Haushaltstypen	2.25, 2.26, 16.16	Kasernviertel, Stadtbezirk 11	
Haumüll	6.10, 13.3	- Bevölkerung	16.15 ff.
- im Städtevergleich	18.28	- Bevölkerungsentwicklung	16.5, 16.18
- langfristige Zeitreihe	20.23	- Bevölkerungsstand	16.17
Hautärzte	9.6	- Stadtbezirksabgrenzung	16.2
Hebammen	9.7	Keilberg, Stadtbezirk 6	
Hebesätze	15.7	- Bevölkerung	16.15 ff.
- im Städtevergleich	18.29	- Bevölkerungsentwicklung	16.5, 16.18
- im Umland	17.24	- Bevölkerungsstand	16.17
Heilpädagogik, Fachakademie	11.25	- Eingemeindung	1.6, 2.14

- Stadtbezirksabgrenzung	16.2	Krankenversorgung	9.3 ff.
Kepler-Gedächtnishaus	12.5	- im Städtevergleich	18.27
Kinderärzte	9.6	- langfristige Zeitreihe	20.18
Kinderausweise	14.5	Kreditinstitute, sozialversicherungspflichtig Beschäftigte	5.5
Kindergärten, Kinderkrippen, Kinderhorte	11.5 ff.	- im Städtevergleich	18.14
- im Städtevergleich	18.25	- im überregionalen Vergleich	19.12
- im Umland	17.23	- langfristige Zeitreihe	20.9
Kinderhorte, einzelne Einrichtungen	11.6	Kreisdaten, Landkreis Regensburg	17.1 ff.
Kinderkrankenschwester	9.7	Krematorien	14.14
Kinder- und Jugendhilfe	10.10, 10.11, 10.12	Kriegsopferfürsorge	10.9
- im Städtevergleich	18.23	Kriminalität	14.1, 14.8, 14.9
Kinder- und Jugendpsychiater	9.6	- langfristige Zeitreihe	20.24
Kinder und Jugendliche	2.23	Kumpfmühl, Stadtbezirk 13	
Kirchenmusik, Hochschule	11.29	- Bevölkerung	16.15 ff.
Kirchliche Fachakademie für Sozialpädagogik	11.26	- Bevölkerungsentwicklung	16.5, 16.18
Kläranlage	6.11	- Bevölkerungsstand	16.17
- im Städtevergleich	18.28	- Eingemeindung	1.6, 2.14
Klassen in den Schulen	11.8 ff.	- Stadtbezirksabgrenzung	16.2
Kleinkinder	2.23	Kurse in außerschulischen Bildungseinrichtungen	11.33 ff.
Klimawerte	1.9 ff.	Kurzzeitparkplätze	14.13
- langfristige Zeitreihe	20.1		
Kliniken	9.3 ff.	Laborärzte	9.6
- im Städtevergleich	18.27	Längste Straßen	1.5
- langfristige Zeitreihe	20.18	Lage, geographische	1.1, 1.5
Klinikum der Universität Regensburg	9.4	Land- und Forstwirtschaft, sozialversicherungspflichtig Beschäftigte	5.5
Königswiesen, Stadtbezirk 14		- im Städtevergleich	18.14
- Bevölkerung	16.15 ff.	- im überregionalen Vergleich	19.12
- Bevölkerungsentwicklung	16.5, 16.18	- im Umland	17.15
- Bevölkerungsstand	16.17	- langfristige Zeitreihe	20.9
- Eingemeindung	1.6, 2.14	Landesamt für Umwelt	13.7
- Stadtbezirksabgrenzung	16.2	Landeshafen Regensburg	7.6
Kohlenmonoxid	13.7	Landkreis Regensburg	1.1, 17.1 ff.
- langfristige Zeitreihe	20.25	Landwirtschaftlich genutzte Flächen	6.9
Kohlenwasserstoffe	20.25	Landwirtschaftliche Betriebe	6.9
Konkurse	4.15	Landwirtschaftliche Zugmaschinen	7.7, 7.8
- langfristige Zeitreihe	20.13	Landwirtschaftsfläche	1.8, 6.9
Konradsiedlung, Stadtbezirk 5		- im Städtevergleich	18.6, 18.7
- Bevölkerung	16.15 ff.	- im Umland	17.7, 17.8
- Bevölkerungsentwicklung	16.5, 16.18	Landwirtschaftsschule, Fachschule	11.19
- Bevölkerungsstand	16.17	Langfristige Zeitreihen	20.1 ff.
- Eingemeindung	1.6, 2.14	Langjähriges Mittel	
- Stadtbezirksabgrenzung	16.2	- Luftdruck, Luftfeuchtigkeit	1.12
Konzerte	12.3	- Niederschlagsmenge	1.13
Kraftfahrzeugbesatz	7.7	Langjähriges Mittel, Abweichung	
- im Städtevergleich	18.21	- Lufttemperatur	1.11
Kraftfahrzeuge		- Sonnenscheindauer	1.14
- Bestand	7.2, 7.7	Langzeitarbeitslose	5.14
- im Städtevergleich	18.21	- im Umland	17.18
- im Umland	17.20	Lastenzuschuss nach dem Wohngeldgesetz	10.14
- langfristige Zeitreihe	20.15	- im Städtevergleich	18.24
- nach Stadtbezirken	16.31	- langfristige Zeitreihe	20.19
- Neuzulassungen	7.8	Lastkraftwagen	
Krafträder		- Bestand	7.7
- Bestand	7.7	- im Umland	17.20
- im Umland	17.20	- Neuzulassungen	7.8
- langfristige Zeitreihe	20.15	Lebendgeborene	2.16, 2.27, 16.9
- nach Stadtbezirken	16.31	- im Städtevergleich	18.9
- Neuzulassungen	7.8	- im überregionalen Vergleich	19.9
Krankengymnasten	9.7	- im Umland	17.11, 17.12
Krankenhäuser	9.3 ff.	- langfristige Zeitreihe	2.2, 20.5
- im Städtevergleich	18.27	- nach Alter und Staatsangehörigkeit der Mutter	2.31
- langfristige Zeitreihe	20.18	- nach der Geburtenfolge	2.31
Krankenhaus der Barmherzigen Brüder	9.4	- nach Ehelichkeit	2.30
Krankenhauspersonal	9.5	- nach Monaten	2.38
- langfristige Zeitreihe	20.18	- nach Staatsangehörigkeit	2.27, 2.30, 2.31
Krankenhaus St. Josef	9.4	- nach Stadtbezirken	16.5, 16.9, 16.20, 16.22
Krankenhilfe	10.4, 10.5		
Krankenpflegehelfer	9.7		
Krankenpfleger	9.7		
Krankenschwester	9.7		

Lebenshaltungskosten (Index)	6.1, 6.3	- der Land- und Forstwirtschaftlichen Flächen	6.9
- langfristige Zeitreihe	20.14	- der Stadtfläche	1.7, 1.8, 18.6, 18.7
Lebensmittelüberwachung	14.5		
Leerer Beutel, Städtische Galerie	12.5	Ober-/Niederwinzer, Stadtbezirk 16	
Lehrkräfte	11.8 ff.	- Ausgliederung	2.14
- im Städtevergleich	18.25, 18.26	- Bevölkerung	16.15 ff.
Logopäden	9.7	- Bevölkerungsentwicklung	16.5, 16.18
Logopädie Berufsfachschule	11.17	- Bevölkerungsstand	16.17
Luftdruck	1.12	- Eingemeindung	1.6, 2.14
Luftfeuchtigkeit	1.12	- Stadtbezirksabgrenzung	16.2
Lufttemperatur	1.11	Oberer Katholischer Friedhof	1.5, 14.15
- langfristige Zeitreihe	20.1	Oberisling, Stadtbezirk 17	
Luftverunreinigung	13.7	- Ausgliederung	1.6, 2.14
- langfristige Zeitreihe	20.25	- Bevölkerung	16.15 ff.
Lungenärzte	9.6	- Bevölkerungsentwicklung	16.5, 16.18
		- Bevölkerungsstand	16.17
Masseure	9.7	- Eingemeindung	1.6, 2.14
Medizinische Berufe	9.5 ff.	- Stadtbezirksabgrenzung	16.2
Medizinisch-technische Assistenten	9.7	Öffentlicher Dienst, Beschäftigte	5.9
Mietzuschuss	10.14	ÖPNV	7.1, 7.5
- im Städtevergleich	18.24	- langfristige Zeitreihe	20.15
- langfristige Zeitreihe	20.19	Offene Stellen	5.11, 5.13, 5.16
Migrationshintergrund	2.22, 16.15	- im Städtevergleich	18.20
Minderjährige	2.23	- im überregionalen Vergleich	19.17
Minderjährige Kinder bei Ehescheidungen	2.29	- langfristige Zeitreihe	20.10
Mitglieder in Sportvereinen	12.10	- nach Berufsgruppen	5.13, 5.16
Motorisierungsgrad	7.7	Omnibusse	
- im Städtevergleich	18.21	- Bestand	7.7
Müllabfuhr	6.10, 13.3 ff.	- im Personennahverkehr	7.5
- langfristige Zeitreihe	20.23	- langfristige Zeitreihe	20.15
Müllaufkommen	6.10, 13.3 ff.	- Neuzulassungen	7.8
- im Städtevergleich	18.28	Ordnungswesen	14.5
- langfristige Zeitreihe	20.23	Orthopäden	9.6
Mund-, Kiefer- u. Gesichtschirurgen	9.6	Orthoptisten	9.7
Museen	12.5	Ortszeit	1.5
Music College Regensburg, Berufsfachschule	11.16	Ostdeutsche Galerie, Museum	12.5
Musikschule	11.36	Ostenviertel, Stadtbezirk 10	
Musikhochschule	11.29	- Bevölkerung	16.15 ff.
		- Bevölkerungsentwicklung	16.5, 16.18
Naabpegel Heitzenhofen	1.18	- Bevölkerungsstand	16.17
Nahrungs- und Genussmittel,		- Stadtbezirksabgrenzung	16.2
Preismesszahlen	6.4	Ozon	13.7
Natürlicher Saldo	2.16, 2.27, 16.11		
- im Städtevergleich	18.11	Papierabfall	13.4, 13.5
- nach Monaten	2.38	Parkanlagen, größte	1.5
- nach Stadtbezirken	16.20	Parkplätze	14.13
Naturkundemuseum	12.5	Partnerstädte	1.1
Nebeltage	1.15	Pathologen	9.6
- langfristige Zeitreihe	20.1	Patienten in Krankenhäusern	9.4, 9.5
Nervenärzte	9.6	- langfristige Zeitreihe	20.18
Neuprüll, Stadtbezirk 13		Pendler	5.10
- Ausgliederung	1.6, 2.14	- im Umland	17.19
- Bevölkerung	16.15 ff.	Personal	
- Bevölkerungsentwicklung	16.5, 16.18	- am Theater Regensburg	12.4
- Bevölkerungsstand	16.17	- bei der Stadtverwaltung	15.11
- Eingemeindung	1.6, 2.14	- in Kindergärten/Vorschulischen	
- Stadtbezirksabgrenzung	16.2	Einrichtungen	11.7
Neurochirurgen	9.6	- in Krankenhäusern	9.5, 20.18
Neurologen	9.6	Personalausgaben	
Neuropathologen	9.6	- der Jugendhilfeverwaltung	10.10
Neuverschuldung	15.10	- städtische	15.5
Neuzulassungen bei Kraftfahrzeugen	7.8	Personalausweise	14.5
Nichtehelich Geborene	2.30	Personenkraftwagen	7.2, 7.7
Nichtwohngebäude		- im Städtevergleich	18.21
- Fertigstellungen	3.6, 3.9	- im Umland	17.20
- Genehmigungen	3.4, 3.5	- langfristige Zeitreihe	20.15
Niederschlagsmenge	1.13	- nach Schadstoffgruppen	7.9
- langfristige Zeitreihe	20.1	- nach Stadtbezirken	16.31
Nuklearmediziner	9.6	- Neuzulassungen	7.8
Nutzung		Personennahverkehr	7.5

- langfristige Zeitreihe	20.15	- langfristige Zeitreihe	20.23
Pfaffenstein, Stadtbezirk 3		Rhein-Main-Donau-Kanal, Länge	1.5
- Bevölkerung	16.15 ff.	Säuglinge	2.23
- Bevölkerungsentwicklung	16.5, 16.18	Salden	
- Bevölkerungsstand	16.17	der Bevölkerungs-	
- Eingemeindung	1.6, 2.14	bewegung	2.27, 2.38, 2.39, 16.11, 16.14, 16.20 ff.
- Stadtbezirksabgrenzung	16.2	- der Bevölkerungsentwicklung	2.16, 2.40, 18.12
Pfaffensteiner Autobahntunnel	1.5	- der Wanderungen	2.27, 2.36, 2.39, 18.11
Pflegepersonal in Krankenhäusern	9.5	Sallern, Stadtbezirk 4	
- langfristige Zeitreihe	20.18	- Ausgliederung	1.6
Pflegeversicherung	10.13	- Bevölkerung	16.15 ff.
Pflegschaften	10.12	- Bevölkerungsentwicklung	16.5, 16.18
Pharmazeutisch-technische Assistenten	9.7	- Bevölkerungsstand	16.17
Pharmazieingenieure	9.7	- Eingemeindung	1.6, 2.14
Plätze, größte	1.5	- Stadtbezirksabgrenzung	16.2
Planbetten	9.3	Sattelschlepper	7.7, 7.8
- langfristige Zeitreihe	20.18	Schadstoffgruppen	
Podologen	9.7	- bei Dieselmotoren	7.9
Postmuseum	12.5	- bei Ottomotoren	7.9
Preise für Bauland	6.7	Schauspielschule Regensburg,	
Preisindex der Lebenshaltung	6.1, 6.3	Berufsfachschule	11.16
- langfristige Zeitreihe	20.14	Scheidungen	
Preismesszahlen		- langfristige Zeitreihe	20.5
- für Dienstleistungen	6.4 ff.	- nach Altersgruppen und Religion	2.29
- im Einzelhandel	6.4 ff.	Schiffe	7.6
Problemmüll	13.6	- langfristige Zeitreihe	20.16
Psychiater	9.6	Schneefalltage	1.15
Psychotherapeutisch tätige Ärzte	9.6	- langfristige Zeitreihe	20.1
		Schüler	11.2, 11.8 ff.
Radiologen	9.6	- im Städtevergleich	18.25, 18.26
Realschulen	11.8, 11.10	- langfristige Zeitreihe	20.20
- im Städtevergleich	18.26	Schuldenstand/-tilgung	15.10
- langfristige Zeitreihe	20.20	Schuldenstand der Gemeinden	
Realsteueraufbringungskraft	15.7	- im Städtevergleich	18.32
- im Städtevergleich	18.29	- im Umland	17.27
- im Umland	17.26	Schulen	11.8 ff.
Realsteuerhebesätze	15.7	- im Städtevergleich	18.25, 18.26
- im Städtevergleich	18.29	- langfristige Zeitreihe	20.20
- im Umland	17.24	Schulpflichtige	2.23
Realsteuern	15.6, 15.7	Schulvorbereitende Einrichtungen	11.5
- im Städtevergleich	18.29, 18.30	Schwabelweis, Stadtbezirk 9	
- im Umland	17.24 ff.	- Ausgliederung	1.6, 2.14
- langfristige Zeitreihe	20.26	- Bevölkerung	16.15 ff.
Recyclinghof	13.4, 13.5	- Bevölkerungsentwicklung	16.5, 16.18
Regen, Länge im Stadtgebiet	1.5	- Bevölkerungsstand	16.17
Regenpegel Regentauf/Marienthal	1.19	- Eingemeindung	1.6, 2.14
Regensburger Fremdsprachenschule,		- Stadtbezirksabgrenzung	16.2
Berufsfachschule	11.16	Schwebstaub	13.7
Reichstagsmuseum	12.5	- langfristige Zeitreihe	20.25
Reinhausen, Stadtbezirk 7		Schwefeldioxid	13.7
- Bevölkerung	16.15 ff.	- langfristige Zeitreihe	20.25
- Bevölkerungsentwicklung	16.5, 16.18	Schwerbehinderte	9.9
- Bevölkerungsstand	16.17	Selbsttötungen	2.34
- Eingemeindung	1.6, 2.14	Siedlungs- und Verkehrsfläche	1.8
- Stadtbezirksabgrenzung	16.2	- im Städtevergleich	18.6, 18.7
Reisegewerbekarten	14.5	- im Umland	17.7, 17.8
Reisepässe	14.5	Sing- und Musikschule	11.36
Religionszugehörigkeit		Sommertage	1.15
- der Bevölkerung	2.19	Sonnenscheindauer, -stunden	1.14
- der Ehescheidenden	2.29	- langfristige Zeitreihe	20.1
- der Eheschließenden	2.28	Sozialhilfe	10.4 ff.
- der Gestorbenen	2.32	- im Städtevergleich	18.23
Rentenanträge	10.17	- im Umland	17.22
Rentner	2.23	Sozialpädagogik, Fachakademie	11.26
Restmüll	13.3	Sozialversicherung, Rentenanträge	10.17
- im Städtevergleich	18.28	Sozialversicherungspflichtig beschäftigte	
Rettungsassistenten	9.7	Arbeitnehmer	5.1 ff.
Rettungsassistenten Berufsfachschule	11.17	- im Städtevergleich	18.1, 18.14
Rettungssanitäter	9.7	- im überregionalen Vergleich	19.12
REWAG & Co. KG	6.8		

- im Umland	17.3, 17.15	- im Städtevergleich	18.29, 18.30, 18.31
- langfristige Zeitreihe	20.8, 20.9	- im Umland	17.24 ff.
Sozialwesen	10.1 ff.	- langfristige Zeitreihe	20.26
- im Städtevergleich	18.23	Stickstoffdioxid	13.7
Sperrmüll	13.3	- langfristige Zeitreihe	20.25
Sport-/Spielanlagen	12.9	Stickstoffmonoxid	13.7
Sportvereine	12.10	- langfristige Zeitreihe	20.25
Staatliche Berufsoberschule	11.21	St. Josef Krankenhaus	9.4
Staatliche Bibliothek	12.7	St. Ulrich, Museum	12.5
Staatliche Fachoberschule	11.22	Strafbare Handlungen	14.1, 14.8
Staatsangehörigkeit der Ausländer	2.24	- langfristige Zeitreihe	20.24
- langfristige Zeitreihe	20.7	- Tatverdächtige	14.9
Stadtamhof, Stadtbezirk 2		Straftaten	14.1, 14.8
- Bevölkerung	16.15 ff.	- langfristige Zeitreihe	20.24
- Bevölkerungsentwicklung	16.5, 16.18	Straßen, längste	1.5
- Bevölkerungsstand	16.17	Straßenreinigung	6.10
- Eingemeindung	1.6, 2.14	Straßenverkehrsunfälle	14.3, 14.11, 14.12
- Stadtbezirksabgrenzung	16.2	- im Städtevergleich	18.21
Stadtarchiv	12.6	- langfristige Zeitreihe	20.24
Stadtbezirke		Stromversorgung	6.8
- Abgrenzungen	16.2	- langfristige Zeitreihe	20.23
- Arbeitslose	16.4, 16.30	Studierende	
- Baufertigstellungen	16.28	- an der Fachhochschule	11.30
- Bevölkerungsstand	16.15 ff.	- an der Universität	11.31
- Einwohner	16.15 ff.	- langfristige Zeitreihe	20.21, 20.22
- Fahrzeuge	16.31	- nach Hochschulzugangsberechtigung	11.32
- Flächen	16.15		
- Fortzüge	16.6, 16.13, 16.21, 16.23	Tatverdächtige nach Straftaten	14.9
- Geburten	16.5, 16.9, 16.20, 16.22	Temperatur	1.9 ff.
- Sterbefälle	16.5, 16.10, 16.20, 16.22	- langfristige Zeitreihe	20.1
- Zuzüge	16.6, 16.12, 16.21, 16.23	Theater Regensburg	12.1, 12.3, 12.4
Stadtbezirksergebnisse	16.1 ff.	Therapeuten	9.6, 9.7
Stadtbücherei	12.7, 12.8	Thurn und Taxis Archiv, Bibliothek	12.6, 12.7
Stadtentwässerung	6.11	Thurn und Taxis Museen	12.5
- im Städtevergleich	18.28	Tiefster Punkt des Stadtgebiets	1.5
Stadtgebietsentwicklung	1.6, 2.14	Tierhaltung	6.9
Stadtgebietsfläche	1.5, 1.8	Todesursachen nach der ICD-Liste	9.8
- im Städtevergleich	18.5, 18.6, 18.7	Tourismus	8.1 ff.
Stadtgrenze, Länge der	1.5	- im Städtevergleich	18.22
Städtepartnerschaften	1.1	- im Umland	17.21
Städtevergleich	18.1 ff.	- langfristige Zeitreihe	20.17
Städtische Berufsoberschule	11.20	Trübe Tage	1.10, 1.14
Städtische Galerie Leerer Beutel	12.5	- langfristige Zeitreihe	20.1
Städtische Kindergärten	11.5, 11.7	Turn- und Sportvereine	12.10
Städtische Kinderhorte	11.6	Turnanlagen	12.9
Städtische Sing- und Musikschule	11.36	Turnhallen	12.9
Städtisches Personal	15.11		
Staubniederschlag Immissionsgrenzwerte	13.2	Übernachtungen im Fremdenverkehr	
Steinweg, Stadtbezirk 3		- der Auslandsgäste	8.1 ff.
- Bevölkerung	16.15 ff.	- im Städtevergleich	18.22
- Bevölkerungsentwicklung	16.5, 16.18	- im Umland	17.21
- Bevölkerungsstand	16.17	- in der Jugendherberge	8.5, 8.6, 8.11
- Eingemeindung	1.6, 2.14	- langfristige Zeitreihe	20.17
- Stadtbezirksabgrenzung	16.2	- nach Monaten	8.2, 8.5, 8.10
Sterbefälle	2.16, 2.27, 16.10	Überregionaler Vergleich	19.1 ff.
- durch Selbsttötung	2.34	Uhrenmuseum	12.5
- durch Verkehrsunfälle	14.11, 14.12, 18.21, 20.24		
- im Städtevergleich	18.9	Umsätze	
- im überregionalen Vergleich	19.1, 19.10	- im Bauhauptgewerbe	4.10, 4.12, 18.18, 20.12
- im Umland	17.11, 17.12	- im Verarbeitenden	
- langfristige Zeitreihe	20.5	Gewerbe	4.8, 4.9, 4.11, 18.17, 19.14, 20.11
- nach dem Alter	2.33	Umsatzsteuerbeteiligung	15.6
- nach der ICD-Liste	9.8	- im Städtevergleich	18.31
- nach Familienstand, Geschlecht, Religion	2.32	- langfristige Zeitreihe	20.26
- nach Monaten	2.38	Umzüge	
- nach Religionszugehörigkeit	2.32	- der Ausländer in den Stadtbezirken	16.27
- nach Staatsangehörigkeit	2.16, 2.27, 2.32, 2.33	- nach Familienstand und Staatsangehörigkeit	2.37
- nach Stadtbezirken	16.5, 16.10, 16.20, 16.22	- nach Stadtbezirken	16.26
Steuereinnahmen	15.5, 15.6	- von Einzelpersonen	2.37
- Hebesätze, Steuerkraftzahlen	15.7, 17.24 ff., 18.29	Unfälle	14.3, 14.11
		- im Städtevergleich	18.21

- langfristige Zeitreihe	20.24	- im Städtevergleich	18.25
Uniklinik	9.4	- langfristige Zeitreihe	20.20
Universität, Studierende	11.31	Volljährige	2.23
- langfristige Zeitreihe	20.22	Vorschulische Einrichtungen	11.5
- nach Hochschulzugangsberechtigung	11.32	Vorsorge- und Reha-Einrichtungen	
Universitätsbibliothek	12.7	im Städtevergleich	18.27
Urologen	9.6	VWA Verwaltungs- und Wirtschaftsakademie	
		Ostbayern	11.28
Vaterschaftsfeststellungen	10.12		
Veranstaltungen		Waffenrechtliche Erlaubnisse	14.5
- außerschulische Bildungseinrichtungen	11.33 ff.	Waisenrente, Anträge	10.17
- des Theater Regensburg	12.3	Waldfläche	1.8
Verarbeitendes Gewerbe		- im Städtevergleich	18.6, 18.7
- Arbeitnehmer	5.8	- im Umland	17.7, 17.8
- Auslandsumsatz	4.9	Wanderungen	2.33 ff., 16.12 ff.
- Beschäftigte	4.6	- im Städtevergleich	18.10
- Betriebe	4.5	- langfristige Zeitreihe	20.5
- Bruttoentgelte	4.7	- nach Altersgruppen, Geschlecht, Familienstand,	
- Erwerbstätige	5.7	Staatsangehörigkeit	2.36
- Gesamtumsatz	4.8	- nach Herkunfts- und Zielgebieten	2.35
- im Städtevergleich	18.17	- nach Monaten	2.39
- im überregionalen Vergleich	19.14	- nach Stadtbezirken	16.6, 16.12, 16.13, 16.21, 16.23
- im Umland	17.16	Wanderungssaldo	2.16, 2.27, 16.14
- langfristige Zeitreihe	20.11	- im Städtevergleich	18.11
- nach Monaten	4.11	- nach Monaten	2.39
- sozialversicherungspflichtig		- nach Stadtbezirken	16.21, 16.23
Beschäftigte	5.1, 5.5, 18.14, 19.12, 20.9	Wasserfläche	1.8
Verbraucherpreisindizes	6.1, 6.3 ff.	- im Städtevergleich	18.6, 18.7
- langfristige Zeitreihe	20.14	- im Umland	17.7, 17.8
Verbrechen	14.1, 14.8	Wassergewinnung	18.28
- langfristige Zeitreihe	20.24	Wasserstände	1.16 ff.
Vergehen, strafbare	14.1, 14.8	- langfristige Zeitreihe	20.2, 20.3
- langfristige Zeitreihe	20.24	Wasserversorgung	6.8
Verkehrsanbindung	1.1	- im Städtevergleich	18.28
Verkehrsfläche	1.8	- langfristige Zeitreihe	20.23
- im Städtevergleich	18.6, 18.7	Wegzüge	2.27, 2.36, 16.13
- im Umland	17.7, 17.8	- im Städtevergleich	18.10
Verkehrsmittel	7.5 ff.	- im Umland	17.11, 17.12
Verkehrsüberwachungsdienst, städtischer	14.13	- langfristige Zeitreihe	20.5
Verkehrsunfälle	14.3, 14.11	- nach Altersgruppen, Familienstand	
- im Städtevergleich	18.21	Geschlecht	2.36
- langfristige Zeitreihe	20.24	- nach Monaten	2.39
Verkehr- und Nachrichtenübermittlung,		- nach Staatsangehörigkeit	2.27, 2.36
sozialversicherungspflichtig Beschäftigte	5.5	- nach Stadtbezirken	16.6, 16.13, 16.21, 16.23
- im Städtevergleich	18.14	- nach Zielgebieten	2.35
- im überregionalen Vergleich	19.12	Weichs, Stadtbezirk 8	
- langfristige Zeitreihe	20.9	- Bevölkerung	16.15 ff.
Verkehrswesen	7.1 ff.	- Bevölkerungsentwicklung	16.5, 16.18
- im Städtevergleich	18.21	- Bevölkerungsstand	16.17
- langfristige Zeitreihe	20.15	- Eingemeindung	1.6, 2.14
Verletzte durch Verkehrsunfälle	14.12	- Stadtbezirksabgrenzung	16.2
- im Städtevergleich	18.21	Wertstoffe, Wertstoffaufkommen	13.4, 13.5
- langfristige Zeitreihe	20.24	Westbad	12.11
Versicherungsgewerbe,		Westenviertel, Stadtbezirk 15	
sozialversicherungspflichtig Beschäftigte	5.5	- Bevölkerung	16.15 ff.
- im Städtevergleich	18.14	- Bevölkerungsentwicklung	16.5, 16.18
- im überregionalen Vergleich	19.12	- Bevölkerungsstand	16.17
- langfristige Zeitreihe	20.9	- Stadtbezirksabgrenzung	16.2
Versorgungswesen	6.8	Winterdienst	6.10
- im Städtevergleich	18.28	Winzer, Stadtbezirk 16	
- langfristige Zeitreihe	20.23	- Ausgliederung	1.6, 2.14
Verwaltungs- und Vermögenshaushalt	15.1 ff.	- Bevölkerung	16.15 ff.
Verwaltungs- und Wirtschaftsakademie		- Bevölkerungsentwicklung	16.5, 16.18
Ostbayern	11.28	- Bevölkerungsstand	16.17
Verwarnungen		- Eingemeindung	1.6, 2.14
- Lebensmittelüberwachung	14.5	- Stadtbezirksabgrenzung	16.2
- städtischer Verkehrsüberwachungsdienst	14.13	Wirtschaft	4.1 ff.
Viehhaltung	6.9	Wirtschaftsschulen	11.8
Volkshochschule	11.35	Witterungsverhältnisse	1.9 ff.
Volksschulen	11.8, 11.9	- langfristige Zeitreihe	20.1

Witwenrente, Witwerrente (Anträge)	10.17	- nach Herkunftsgebieten	2.35
Wöhrdbad	12.11	- nach Monaten	2.39
Wohndichte	16.7	- nach Staatsangehörigkeit	2.27, 2.36
- im Städtevergleich	18.5	- nach Stadtbezirken	16.6, 16.12, 16.21, 16.23
- im überregionalen Vergleich	19.5	Zweiter Bildungsweg	11.13
- im Umland	17.6		
- in den Stadtbezirken	16.7, 16.15		
Wohngebäude			
- Bestand	3.3, 17.14, 18.13, 19.11		
- Fertigstellungen	3.6, 3.9, 16.28, 17.13, 18.13, 19.11		
- Genehmigungen	3.4, 3.5		
- im Städtevergleich	18.13		
- im überregionalen Vergleich	19.11		
- im Umland	17.14		
Wohngeld	10.2, 10.14		
- im Städtevergleich	18.24		
- langfristige Zeitreihe	20.19		
Wohnraumbestand	3.1, 3.3		
- im Städtevergleich	18.13		
- im überregionalen Vergleich	19.11		
- im Umland	17.14		
Wohnungen			
- Bauüberhang	3.10		
- Fertigstellungen	3.6, 3.9, 16.28, 17.13, 18.13, 19.11		
- im Städtevergleich	18.13		
- im überregionalen Vergleich	19.11		
- im Umland	17.14		
Wohnungsbestand	3.1, 3.3, 3.7		
- im Städtevergleich	18.13		
- im überregionalen Vergleich	19.11		
- im Umland	17.14		
Wohnungsmieten (Indizes)	20.14		
Wohnungswesen	3.1 ff.		
- im Städtevergleich	18.13		
- im überregionalen Vergleich	19.11		
- im Umland	17.13, 17.14		
Wutzlhofen, Stadtbezirk 5			
- Bevölkerung	16.15 ff.		
- Bevölkerungsentwicklung	16.5, 16.18		
- Bevölkerungsstand	16.17		
- Eingemeindung	1.6, 2.14		
- Stadtbezirksabgrenzung	16.2		
Zahnärzte	9.6		
Zeitgeschichte	1.2		
Zeitreihen, langfristige	20.1 ff.		
Ziegetsdorf, Stadtbezirk 13			
- Ausgliederung	1.6, 2.14		
- Bevölkerung	16.15 ff.		
- Bevölkerungsentwicklung	16.5, 16.18		
- Bevölkerungsstand	16.17		
- Eingemeindung	1.6, 2.14		
- Stadtbezirksabgrenzung	16.2		
Zielgebiete der Wanderungen	2.35		
Zugelassene Kraftfahrzeuge	7.2, 7.7		
- im Städtevergleich	18.21		
- im Umland	17.20		
- langfristige Zeitreihe	20.15		
- nach Stadtbezirken	16.31		
- Neuzulassungen	7.8		
Zugmaschinen			
- Bestand	7.7		
- Neuzulassungen	7.8		
Zuweisungen	15.6		
Zuzüge	2.16, 2.27, 16.12		
- im Städtevergleich	18.10		
- im Umland	17.11, 17.12		
- langfristige Zeitreihe	20.5		
- nach Altersgruppen, Familienstand und Geschlecht	2.36		

Statistische Vierteljahresberichte (2004 bis 2015)

01/04	Lebensqualität in Regensburg - Teil 1
02/04	Lebensqualität in Regensburg - Teil 2
03/04	Bevölkerungsentwicklung in der Stadt und im Landkreis Regensburg von 2002 bis 2020
04/04	Neujahrsansprache des Oberbürgermeisters, Haushaltsrede des Stadtkämmerers
01/05	Regensburg - "eine biografische Durchgangsstation"
02/05	Verkehrsuntersuchung Großraum Regensburg 2005
03/05	Teilraumgutachten Stadt-Umland Regensburg
04/05	Neujahrsansprache des Oberbürgermeisters, Haushaltsrede des Stadtkämmerers
01/06	Bedarfsplan zur Betreuung von Kleinkindern
02/06	Die Altstadt als USP Regensburgs - Reflexionen zum Teilbereich Einzelhandel
03/06	Eine Stadtbahn für Regensburg?
04/06	Neujahrsansprache des Oberbürgermeisters, Haushaltsrede des Stadtkämmerers
01/07	Einführung einer Umweltzone in der Regensburger Altstadt
02/07	Wohnen in Regensburg
03/07	Das BMW-Werk Regensburg
04/07	Neujahrsansprache des Oberbürgermeisters, Haushaltsrede des Stadtkämmerers
01/08	Standort- und Bedarfsanalyse für das Beherbergungsgewerbe in Regensburg
02/08	Gewerbeflächenentwicklungskonzept für Regensburg
03/08	Regensburg erstrahlt im neuen Glanz
04/08	Neujahrsansprache des Oberbürgermeisters, Haushaltsrede des Stadtkämmerers
01/09	Profilbildende Gebäude und Bauwerke in Regensburg
02/09	Ein neues Gymnasium für den Raum Regensburg
03/09	"Handel ist Wandel"
04/09	Neujahrsansprache des Oberbürgermeisters, Haushaltsrede des Stadtkämmerers
01/10	Verkehrsberuhigung Thundorferstraße - Fortsetzung einer Erfolgsstory?
02/10	Einkaufserlebnis Welterbe - Das Flair der Baudenkmäler entdecken
03/10	Mitwirkung der Stadt Regensburg beim Zensus 2011
04/10	Neujahrsansprache des Oberbürgermeisters, Haushaltsrede des Stadtkämmerers
01/11	Entwicklung der Schüler an den Grund- und Mittelschulen in der Stadt Regensburg
02/11	Bericht zur sozialen Lage 2011 - Quantitative Analyse (Teil 1)
03/11	Bericht zur sozialen Lage 2011 - Quantitative Analyse (Teil 2)
04/11	Neujahrsansprache des Oberbürgermeisters, Haushaltsrede des Stadtkämmerers
01/12	Haushaltsstrukturen und die Ausstattung der Haushalte mit Personenkraftwagen
02/12	Öffentlich geförderter Mietwohnungsbau in Regensburg
03/12	Neujahrsansprache des Oberbürgermeisters, Haushaltsrede des Stadtkämmerers
04/12	Kleinräumige Migrationsstatistik für die Stadt Regensburg
01/13	Kleinräumige Migrationsstatistik für die Stadt Regensburg (Teil 2)
02/13	Der Regensburger Energienutzungsplan (Kurzfassung)
03/13	Wohnen in Regensburg (Kurzfassung)
04/13	Neujahrsansprache des Oberbürgermeisters, Haushaltsrede des Stadtkämmerers
01/14	Von 79 auf 56 Prozent - sterben die Katholiken in Regensburg aus?
02/14	Quartalszahlen - 2. Quartal 2014
03/14	Quartalszahlen - 3. Quartal 2014
04/14	Die Bevölkerungsentwicklung im Jahr 2014
01/15	Quartalszahlen - 1. Quartal 2015
02/15	Quartalszahlen - 2. Quartal 2015
03/15	Kinderbefragung während Mini-Regensburg 2015
04/15	Quartalszahlen - 4. Quartal 2015

genannte Statistische Berichte können nachbestellt werden (Bestelladresse: siehe Seite 2)
kostenloses Herunterladen der Statistischen Berichte im PDF-Format möglich unter www.statistik.regensburg.de

Amt für Stadtentwicklung

Neues Rathaus | Minoritenweg 8 und 10 | 93047 Regensburg

Telefon: 0941/507-4664 | Telefax: 0941/507-4669

E-Mail: statistik@regensburg.de

WWW: www.statistik.regensburg.de